六

海運圖說

按海運始于元而朱清張瑄者故海上亡命也久為盜魁出沒險阻若風與鬼劫掠商販人甚苦之至元二十一年伯顏建議海運乃招二人授以金符千戶押運粮三万五千石仍立海道万戶府三以清瑄與羅璧為万戶轄千戶百戶所領虎符金牌素銀牌船大者不過千石小者不過三百石自劉家港出楊子江盤轉黃連沙嘴月餘始至淮口通膠州牢山一路至延真島望北行轉成山西行到九皐島劉公島沙門島放萊州大洋收界河兩月餘抵直沽實為繁重至元二十六年增粮八十万石二月開洋四月直沽交卸五月還復運夏粮至八月因一歲兩運是時船小人恐懼至元二十七年朱方戶請長興李福四押運自楊子江開洋落潮東北行離長灘至白水綠水經黑水大洋北望延真島轉成山西行入沙門開萊州大洋進界河不過一月或半月至直沽漕運甚便是歲加朱為浙江省參政張為浙江鹽運司都運如斯者二十餘年大德七年招兩浙上戶自造船與腳價十一兩五錢分撥春夏二運延祐以來各造海船大者八九千小者二千餘石歲運三百六十万石京師稱便迤南番貢亦通蓋自上海至直沽內楊村馬頭凡一万三千三百五十里不過月餘可以達省費不貲若長樂港出福州經崇明以北又自古未有之利也洪武三十年猶倣其制歲運七十万石以給遼東至永樂間會通河成始不復講議者恒有意外之慮以為人生一日食不下咽則死亡立至會通河固南北之喉也訪求故道擇才而任之且重其權抑亦可為先事之防即有使如清与瑄者亦且消其驍獷而誘以自效又博求王憲使獻膠萊河之說因其垂成之功督以畫一之法使表裡兼資參酌利害以甦漕卒之困而求無疆之利夏世君子豈無是心哉夫此皆成說也若議之于將來其為利固有不待智者而後知者予故有所俟焉而不敢輕為之說也

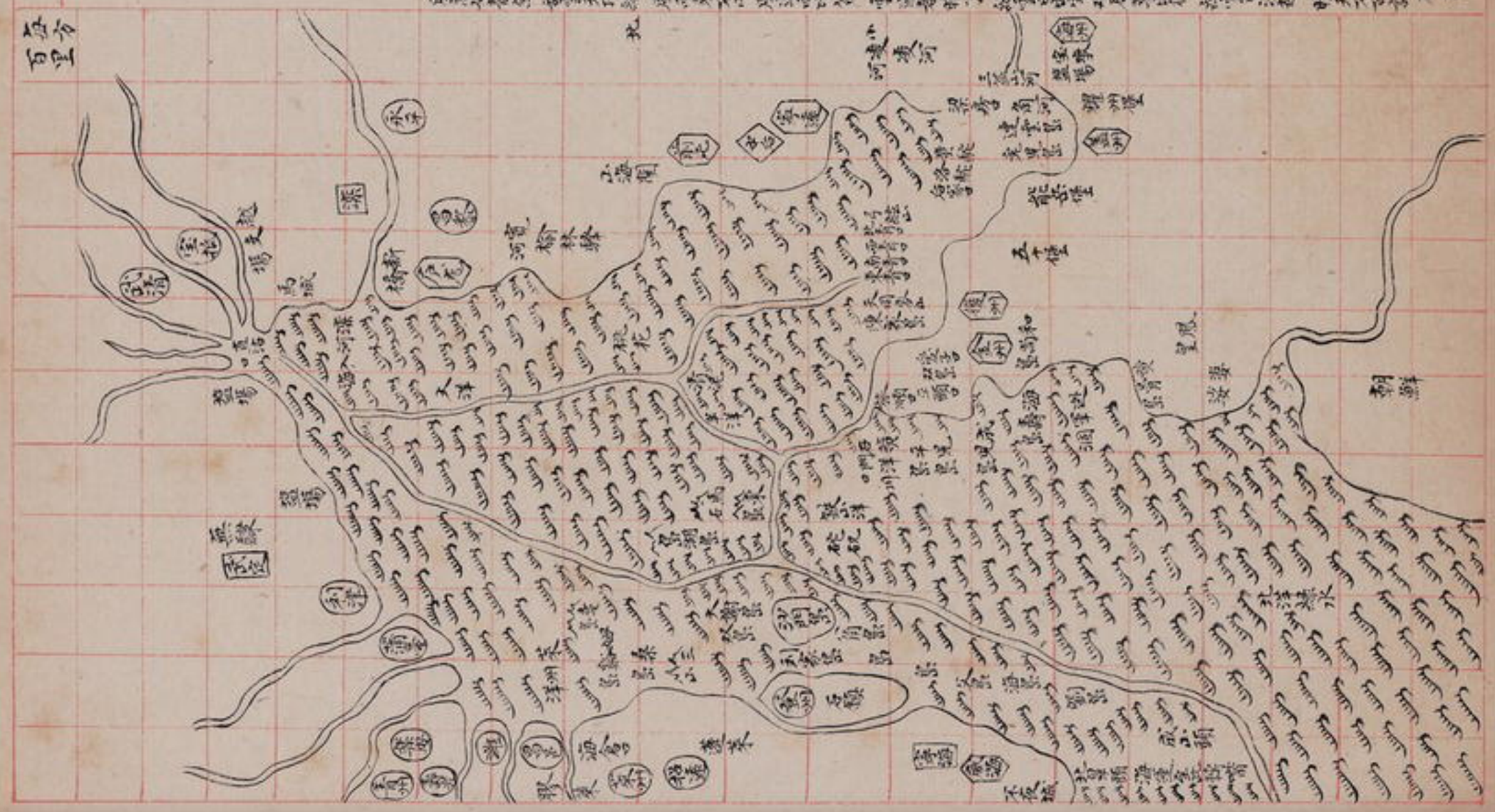

虹下雨當晴明可斷虹　晚見不明天受斷虹早掛有風不怕石占虹
晚霧即收晴天可久霧收不起細雨不止三日霧蒙必起狂風白虹下降　金鎖
惡霧必散石占霧　電光西南明日炎〻電光西北雨下連宿辰湖電
飛大風可期遠來先應雖則有危電光乱明无風雨晴夏夏風電下来秋
風對電起門　星光見下

蟹蛤放洋大颶難當兩日不止三日无妨滿海荒　兩縣風狂大海无處全近无妨
金鎖遍海風雨立待海波沙塵大颶難禁若近山岸仔細思尋萬蟹波弄風雨必
起二日不來三日難抵水工鵝毛風大難抛來風可守回南暫撥白蝦弄波風起便和石
占海

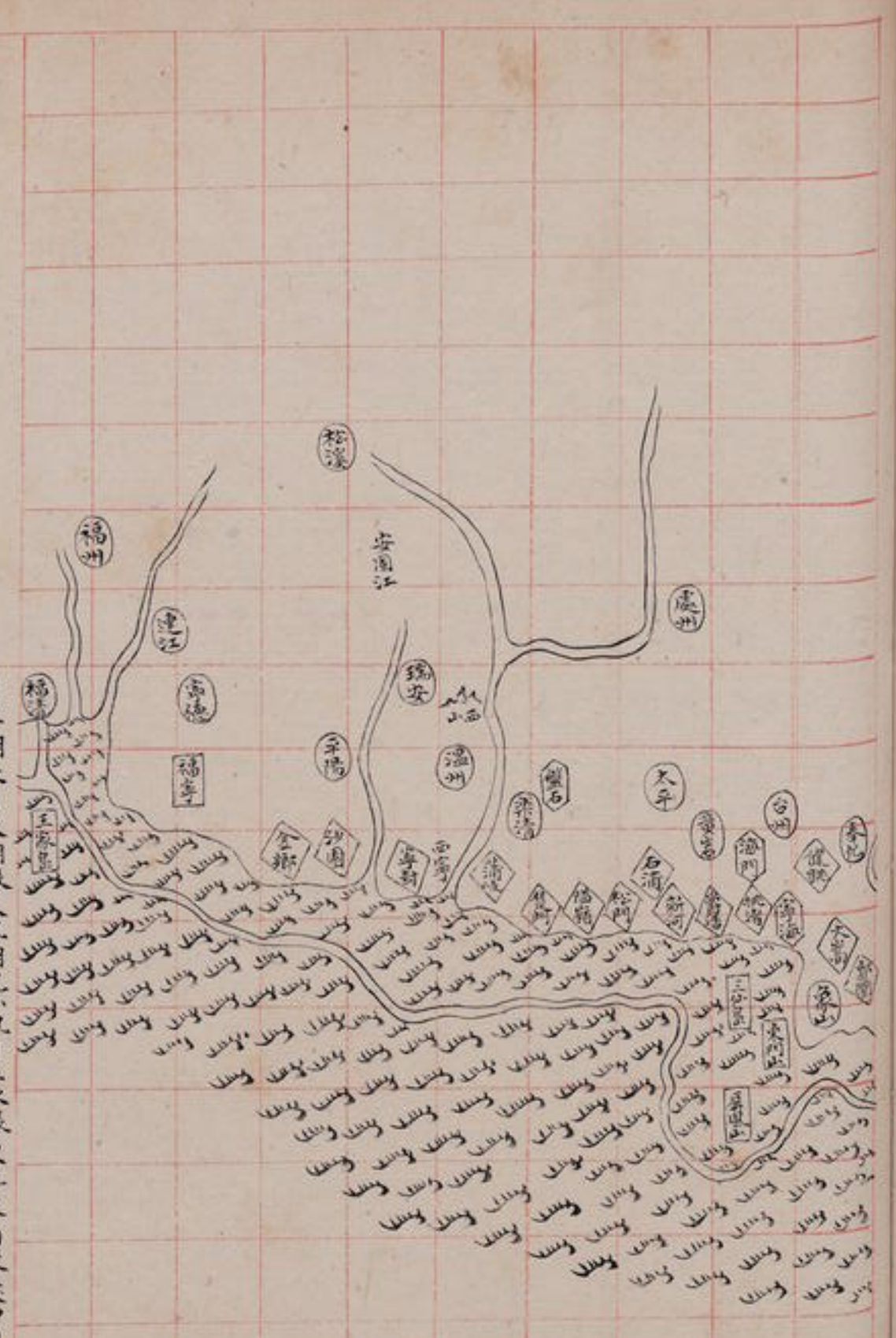

月工潮長月次潮漲大汛潮老小汛月工水漲東北來南旋漫西南水面便是水落北海之潮終日
滿〻高麗潮來一日一遍某州水北南北長北落北來是長南遠分覺揚子口內粮船之患最泊
船客大屋緊急定且守船是难纜紐定必出直至沙岸走花路舒見神驚散要知矸北矣溪
泥硬淮山一鍬鈇可可淳海中泥濘順抛木矸黑水洋深接繳數尋成山開處石羅鼓地磨斬棕
毛茂纜可抛成山鈇山萬丈深泉石占潮

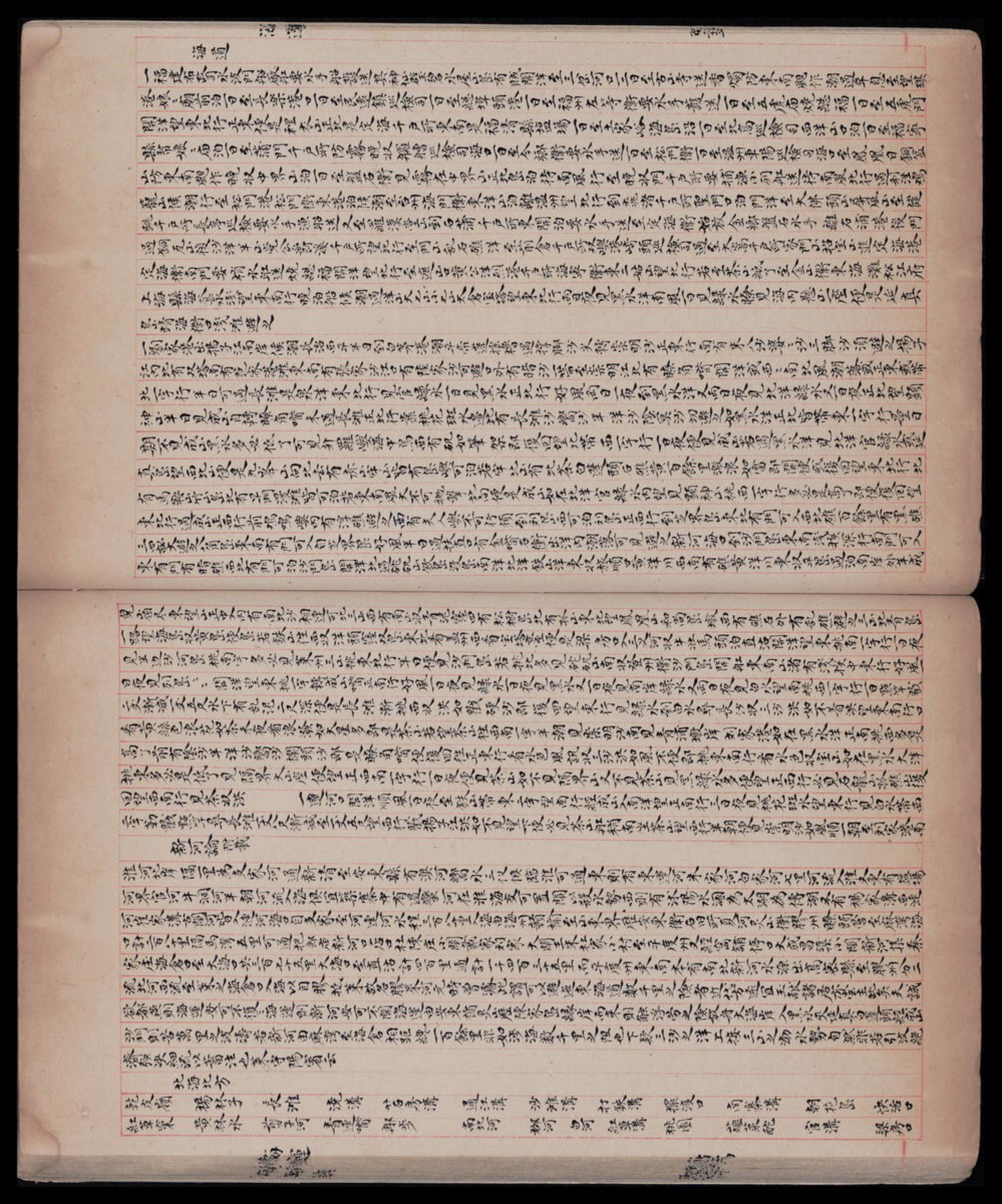

海運四葉

漕運圖說

總督漕運都御史（駐淮安）理刑〻部主事一（駐淮安）虹廠工部主事一（駐清江浦）監倉戶部主事四（淮安一 臨清一 徐州一 德州一）管河工部郎中二（一安平鎮分理濟寧以北 一高鎮州分理濟寧以南）管洪工部主事二（徐州一 呂梁一）管閘工部主事二（一駐沛縣沽頭 一濟寧）管泉工部主事一（駐寧陽）清江提舉一（清江浦）衛河提舉一（臨清）

儹運粮儲兼鎮守地方總兵官一　協同漕運參將一（俱駐淮安）

運粮把總官一　指揮一百〇二　千百戶七百七十七　鎮撫六　旗軍十二萬一千七百十一　船一万二千一百四十八　運粮四百万八千九百九十八石九斗九升二合

按漕運之弊至今日而不可言不忍言矣然稽其初亦未可云盡善也夫古今稱理財者莫如劉晏〻所用運夫皆官雇而傭錢皆鹽利也元人都燕始猶用中滦之運（元初粮道自江入淮由黃河至封中縣中二百十站陸運至濬縣洪門一百八十里入御河）其後專恃海漕今役食粮之軍多加兌以為費民出正粮一石加兌居五六斗是以石五六斗為一石也然此官加舊例耳若軍在衛所既支月粮及出運又支行粮一夫歲運不過三十石通其所加兌及所支給者而計之則浮于所運之數矣蓋費一石餘而後得一石也而舟舡之費且不與焉然此猶守法之軍耳國家既以漕為重務則不得不增設重臣添置員役乃當事者即借監視之名巧為掊克之計民竭其財以奉軍〻竭其財以奉官而盤剝損溺之苦正額不充軍人鬻產及孥以償之蓋自有運道以來軍民交病有由然矣夫官雇不可復也以鹽利為軍費亦可也海運不可全恃也近海之方講求其利而行之費省而功倍何不可也誠欲除害而遷利舍危而就安固有成筭存焉噫孺子不足與謀

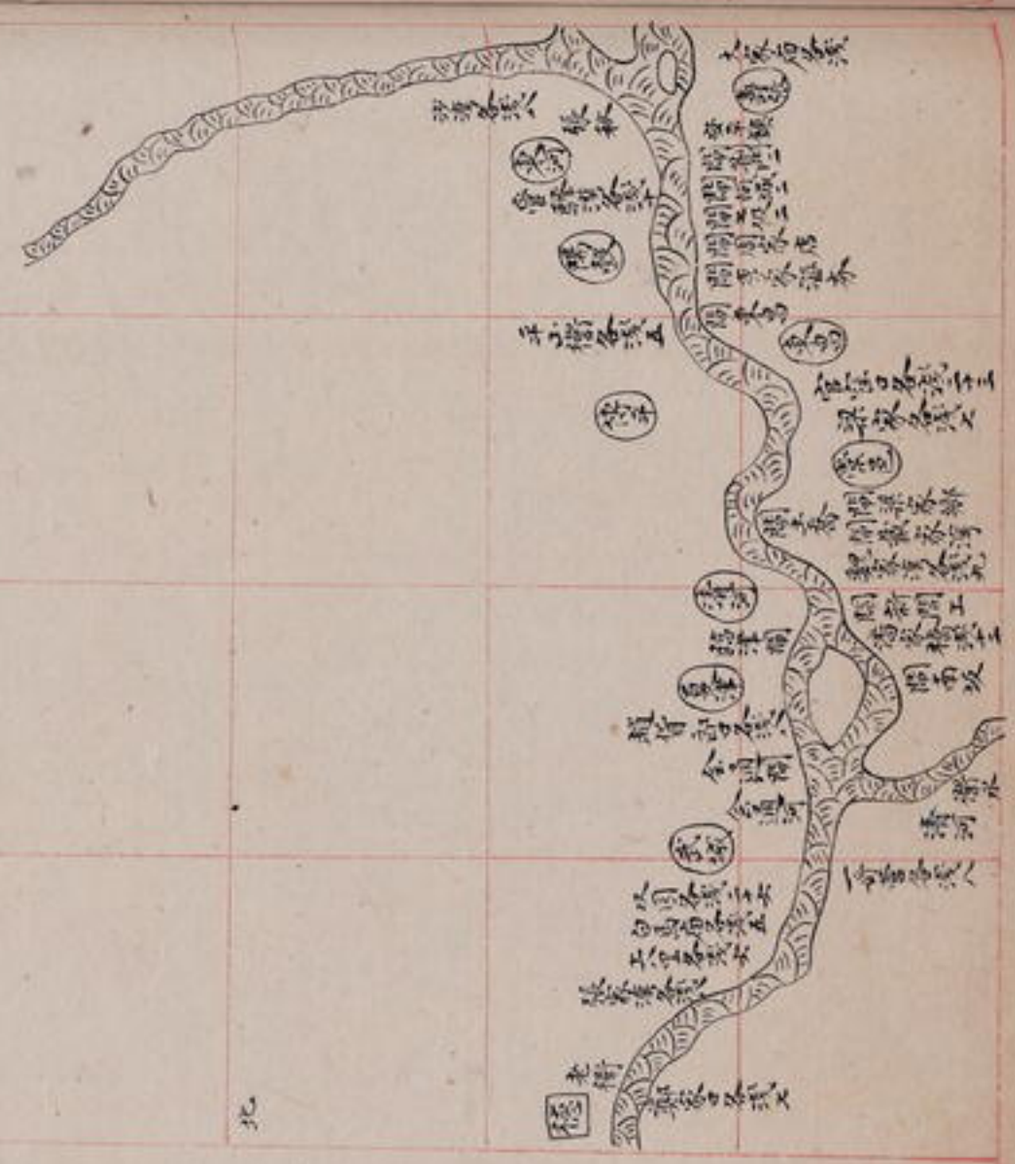

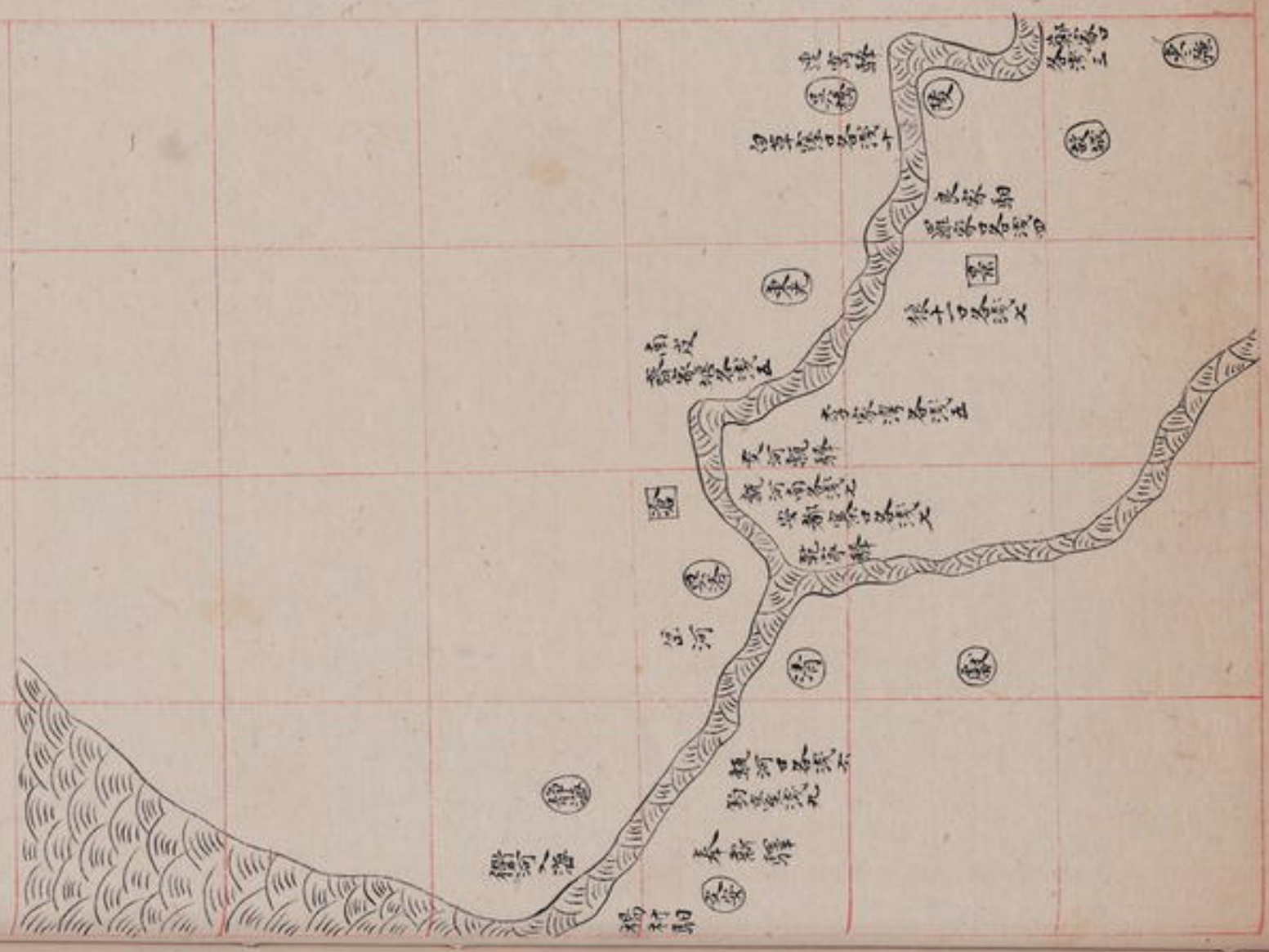

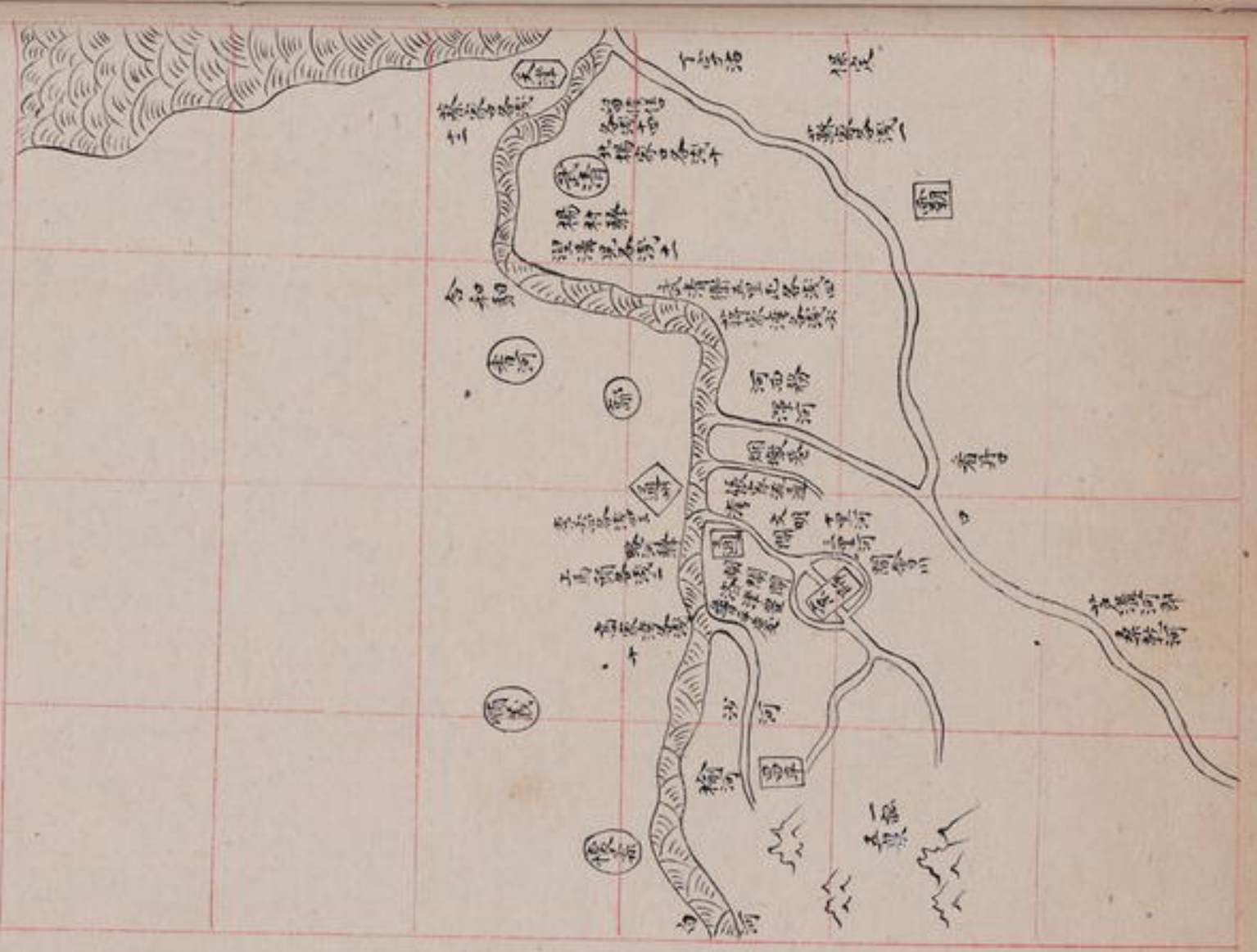

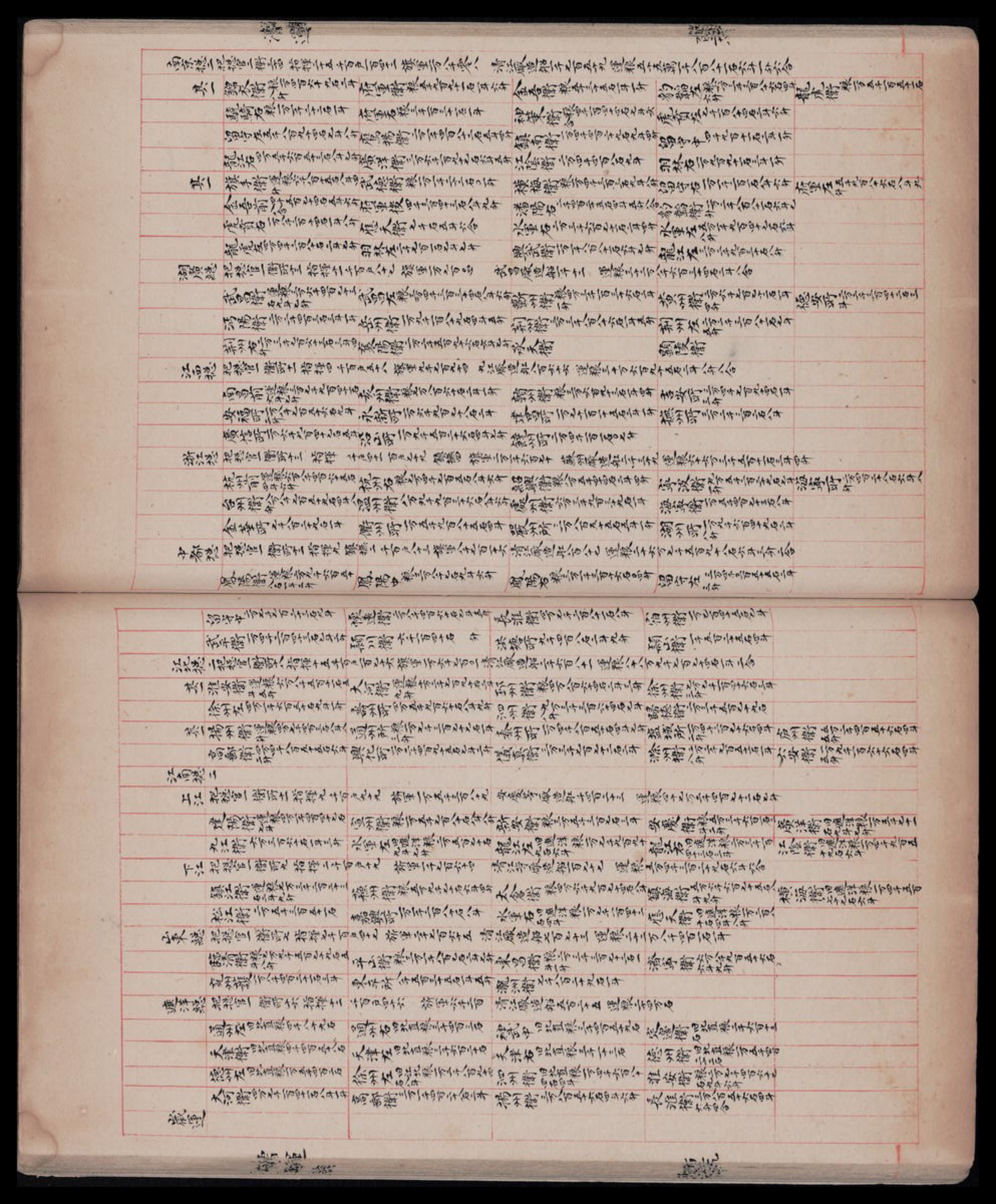

洪武三十年	海運糧七十万石于遼東
永樂六年	海運糧七十五万一千六百二十石于北京
十二年	梅運海糧四十一萬四千八百十石于通州　衛河攢運糧四十五萬二千七百七十六石于北京
宣德八年	攢運糧五百餘万石通倉收二分京倉收一分
十六年	會通河攢運糧淮安等處常盈等倉糧四百六十四万六千五百三十石于北京
正統二年	攢運糧四百五十万石又一百六十九万八千二百六十五石
景泰二年	攢運糧四百二十三萬五千石
七年	攢運糧二百九十三万九千五百石又十一万六千二十石三斗兌三百八十二万三千四百八十石
天順四年	攢運糧四百三十五万石七十二万一千八百石
成化八年	攢運糧四百万石
弘治二年	攢運糧四百万石兌運糧三百三十万石支運倉糧七十万石
正德六年	攢運糧四百万石兌運糧三百三十万石改兌糧六十三万三千石支運倉糧六万七千石
嘉靖元年	攢運糧四百万石兌運糧三百三十万石改兌糧六十二万九千四百石支運倉糧七萬六百石

朝鮮圖

朝鮮本箕子所封秦屬遼東外徼漢初燕人衛滿據其地武帝定朝鮮為真番臨屯樂浪玄菟郡昭帝并為樂浪玄菟二郡漢末為公孫所據傳至孫淵魏滅之晉永嘉末陷入高麗高麗本扶餘別種其王高璉居平壤城即樂浪郡地唐征高麗拔平壤置安東都護府其國東徙鴨綠水東南千餘里五代唐時王建代高氏闢地益廣并古新羅百濟而為一遷都松岳以平壤為西京其後子孫朝貢宋遼金歷四百餘年未始易主至元中西京內屬置東寧路總管府盡慈悲嶺為界洪武初其王王顓表賀即位封為高麗國後李旦有其國遣使請改國號賜號朝鮮其國分為八道中曰京畿東曰江源本　貊地西曰黃海本朝鮮馬韓舊地南曰全羅卞韓地東南曰慶尚乃辰韓地西南曰忠清皆古馬韓地東北曰咸鏡本高麗地西北曰平安本朝鮮故地分統郡府州縣其忠清慶尚全羅三道地廣物衆州縣稚巨號為富庶俗尚詩書人才之出比諸道倍多平安咸鏡二道接靺鞨俗尚弓馬兵精卒強東西南瀕海北隣女直西北抵鴨綠江東西二千里南北四千里

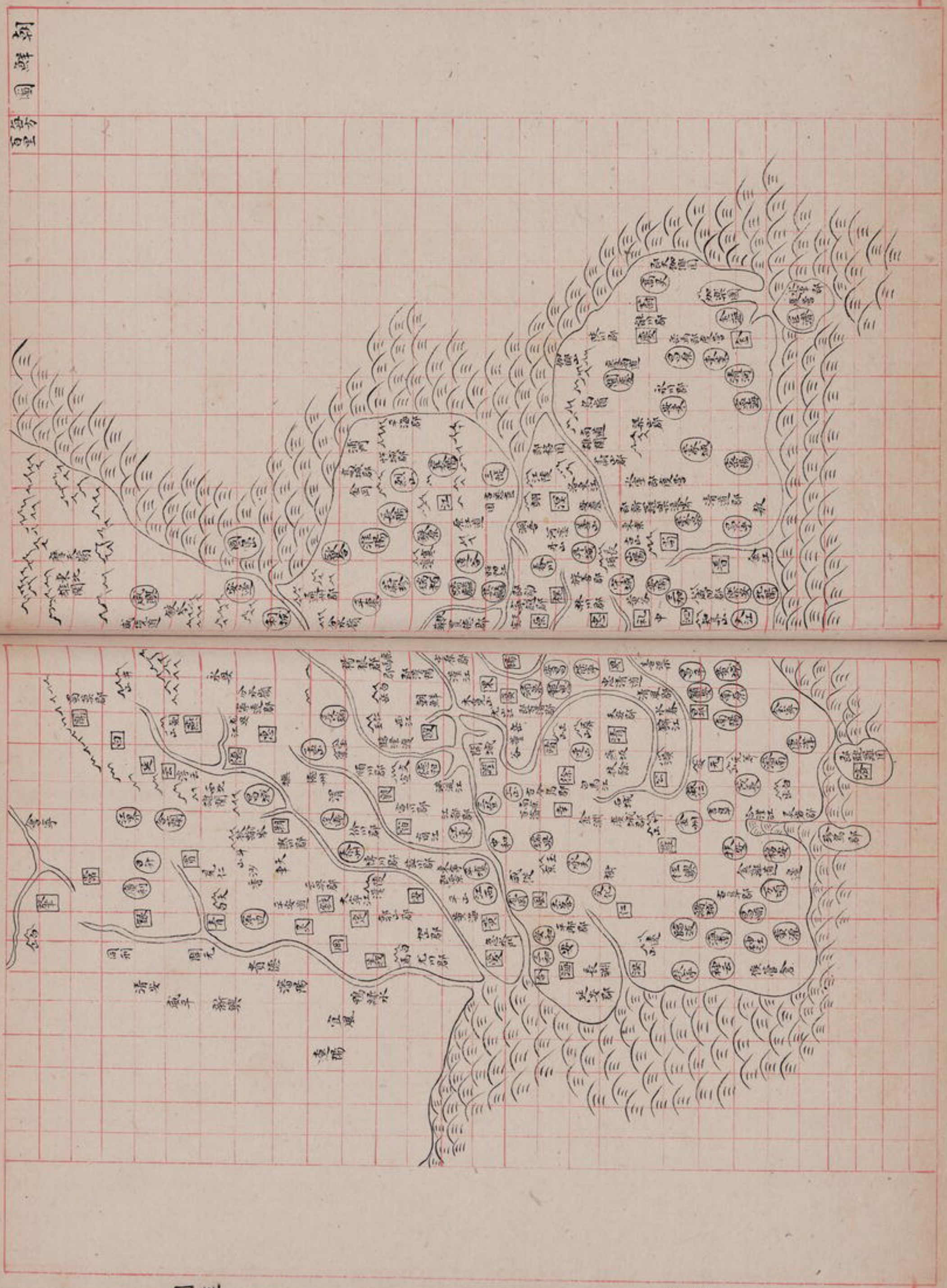

道	郡	府	州	縣
京畿	楊根	漁城	楊州 廣州 潤州	交河
	豐德 水城	開城 長瑞	驪州 東州 谷州	三登 土山
江源	忤城 平海	江陵 淮陽	原州	平康 安昌 烈山
	通州 寧越	三涉	江州	麒麟 酒泉 丹城
	松岳 旌善	襄陽	槐州	蹄麟 蔚珍
	高城	鐵原	溟州	瑞和 歙合
黃海	遂安	平山	黃州 白州	安岳 三河 龍岡 咸從 江西
	延安 平那	瑞興 承天	海州 愛州 仁州	牛峯 文化 長淵
金羅	靈岩	金州	羅州	万頃 茂長 鎭安 扶安 金渠 康津
	古阜	南原	濟州	興德 黃成 樂安 昌平 濟南 會寧
	珍島		光州 昂州	大江 臨波 古阜 南陽 富順 扶寧
				麻仁 諸城 海南 神云 移安
慶尚	蔚山 咸陽		慶州 泗州	東萊 清河 義城
	熊州 陝州		尚州	義興 閭慶 巨濟
	永州 梁山 清道		晉州 蔚州	昌寧 三加 安陰 山陽 高靈 守城
忠清	清風 溫陽		忠州 矜州 興州	永春 扶餘 保寧
	天安		靖州 洮州	報恩 石城
	林川		公州 德州 開州	連山 燕岐
咸鏡	端川	咸興 永興	延州 蘇州 合州 燕州 隋州	利城
	蜀莫 寧遠	鏡城 安邊 會寧	惠州 靈州 青州	
平安	嘉山 价川	平壤 見仁	安州 撫州 常州	孟山
	郭山 云興	成川 寧邊	平州 宿州 銀州	陽德
	樂川 宜川	定遠 江界	義州 幸州 洪州	德川
	江東 慈山	昌城		江東
	龍川 順川	合蘭		中和
	博川	廣利		太州

安南圖說

安南古交趾地秦屬象郡漢置交趾九真日南三郡治嬴陵吳改九德武平新昌郡劉宋為宋平郡徙交州治龍編自梁及唐皆置郡都督郡護府五季時土豪曲承美始據其地後劉氏楊氏丁氏相繼為長帥宋平嶺表丁璉內附封為交趾郡王後黎桓季公蘊陳日照轉相篡立元季叛服不常憲宗時封為安南國王永樂初黎犛篡陳氏而自立四年討平之建交趾布政司領府十九州五屬州四十一縣一百五十九宣德二年黎利復叛遣兵討之利懼奉表乞立陳氏後許之因罷郡縣已而利復篡立嘉靖六年其參督莫登庸乘黎之亂弒黎廣自立僭國號曰大越改元明德于方瀛嗣改元大正且侵內地十八年遣兵討之因其請罪乞降命方瀛為南安都統使嗣是專擅如故未嘗少悛也今按入交趾道凡三詳載于後

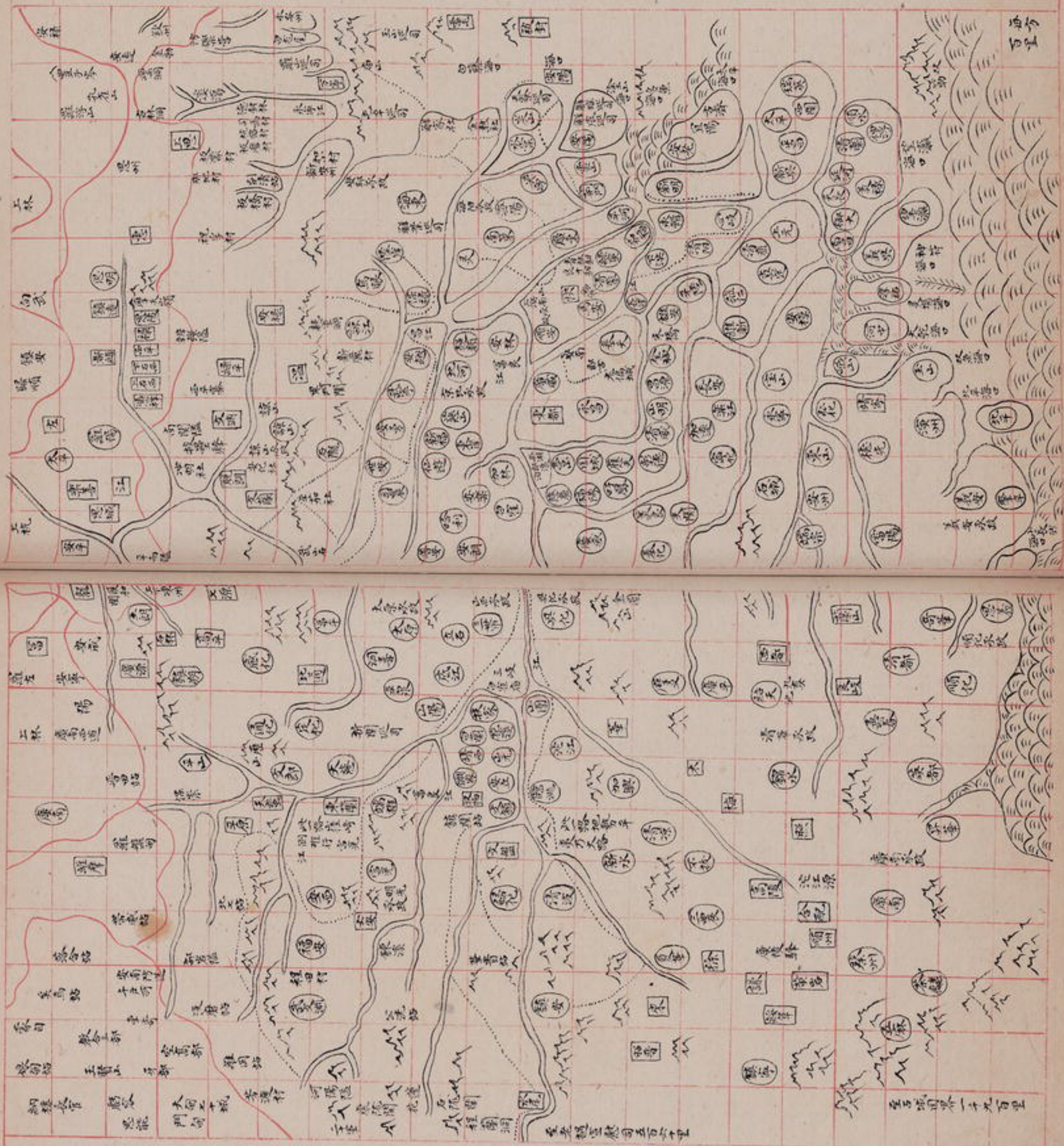

南新鹿村經二十江至保祿縣半日渡曷江又一日至安越縣南布橋江下流北岸一道思明府入過摩天嶺一日思陵〻州過雞陵隘二日至祿

昔由州南關隘一日至交之文淵州狹壘擊隆經脫詔州北一日至諒山衛又一日至溫州之北陵往半日至見門關又一日經溫州之

入交道三一由廣西一由廣東一由雲南由廣東副用水軍伏兵來皆行之廣西道宋行之雲南道元及國朝始開廣西道亦分為三從遠往州入

廣南承政司　部義安地頭府三日廣南茶麟五麻

順化承政司　部順化秋華地頭府三日順化英都昌華

義安承政司　部義安濱州地頭府八日又安肇平思義奇華德光濱州北平清都

清華承政司　部清化地頭府四日路天驥寧榮州河中

興化承政司　部興威州地頭府二日興化廣威天關

明光承政司　部宣化地頭府一日宣光

太原承政司　部太原地頭府二日太原寶平通化

諒山承政司　部諒山地頭府一日諒〇

山西承政司　部寶州五江嘉興路化地頭府六日路化三帶鴻雄安西路北沱江

京北承政司　部北江諒江地頭府四日北河慈山諒江順安

山南承政司　部鎮江寶曷春化鎮安宣平地頭府十一日工洪下洪天長廣東應天新門新興長安進仁平日義興

海陽承政司　部新安地巴頭府一日海陽

安邦承政司　部安州地頭府一日海東

十三承政司

雜本登庸設鄉縣城郭以職力本作耕耨三層為計儲登庸所自居也外分道十三設承政司　憲察使　總兵使司

安南為制部交州為東都階設五府五衛六寺御史臺通政司五十六衛四城兵馬等衛門附郭府一日奉天縣二日廣德永日其西都今為清華承政右

	瀛州	瓊林　茶清　美苗

安南考處承宣布政使司　按察司　都指揮使司　治交州府　宣慶前置

府十九	州四十九	縣一百五十九　人衛十一　所二　市舶司一
交州	鄭州五縣十三	慈濱　福安　威寧　利仁　三帶
北江州三縣九	嘉林　武寧　北江	嘉林　起鎮　細江　善才　東岸　甕山　善誓
諒江州二縣十	諒江　上洪	清遠　那岸　平河　鳳山　陸那　安寧　保祿　石龍　唐安　多錦
新安州四縣十三	東湖　靖安　南策　下洪	至灵　峽山　古晉　安光　水常　支封　新安　安和　同利　百寧　雲屯　清河　西岐
建昌州一縣六	快州	建昌　布縣　真利　東結　芙蓉　永潤
鎮寧縣四		延河　太平　古蘭　多寧
奉化縣四		美祿　雲真　勝水　順為
建平州一縣六	長安	安安　大懿　安本　望瀛　安寧　黎平
玉江州三縣五	洮江　宣江　沱	麻溪　夏華　清波　雲蘭　古農
宣化縣九		嶠縣　當道　文安　平原　底江　北勃　大寧　楊縣　乙縣
太原縣十一		富良　同農　武和　洞善　永通　宣化　弄石　大慈　安定　感化　太原
清化州四縣十九	九真　愛州　清化　蔡州	安定　永寧　古藤　梁江　東山　古雷　農育　宋江　俄樂　鑑江　安樂
大安州四縣十三	驩州　南靖　茶麟　五麻	衛化　支羅　至祿　土油　閻江　真福　古福　土黃　東岸　石塘　奇羅　盤石　河華
新平州二縣三	政平　南豐	樹懷　福康　尤平
順化州一縣十一	順化	利調　石蘭　巴蘭　安仁　茶陽　利達　於今　思蓉　蒲台　蒲泉　土縣
升華州四縣十一	升州　華州　思州　義州	紫江　新和　安蒲　丁安　具熙　礼情　持羊　白馬　義統　鵝盃　漢錦
		廣威　縣二
	宣化　縣二	赤土　車東　瑰縣
	嘉興　縣三	麻龍　美良
	歸化縣四	安立　文盤　文振　水尾
	慈祥縣三	龍縣　榮縣　四化
	寧化縣二	

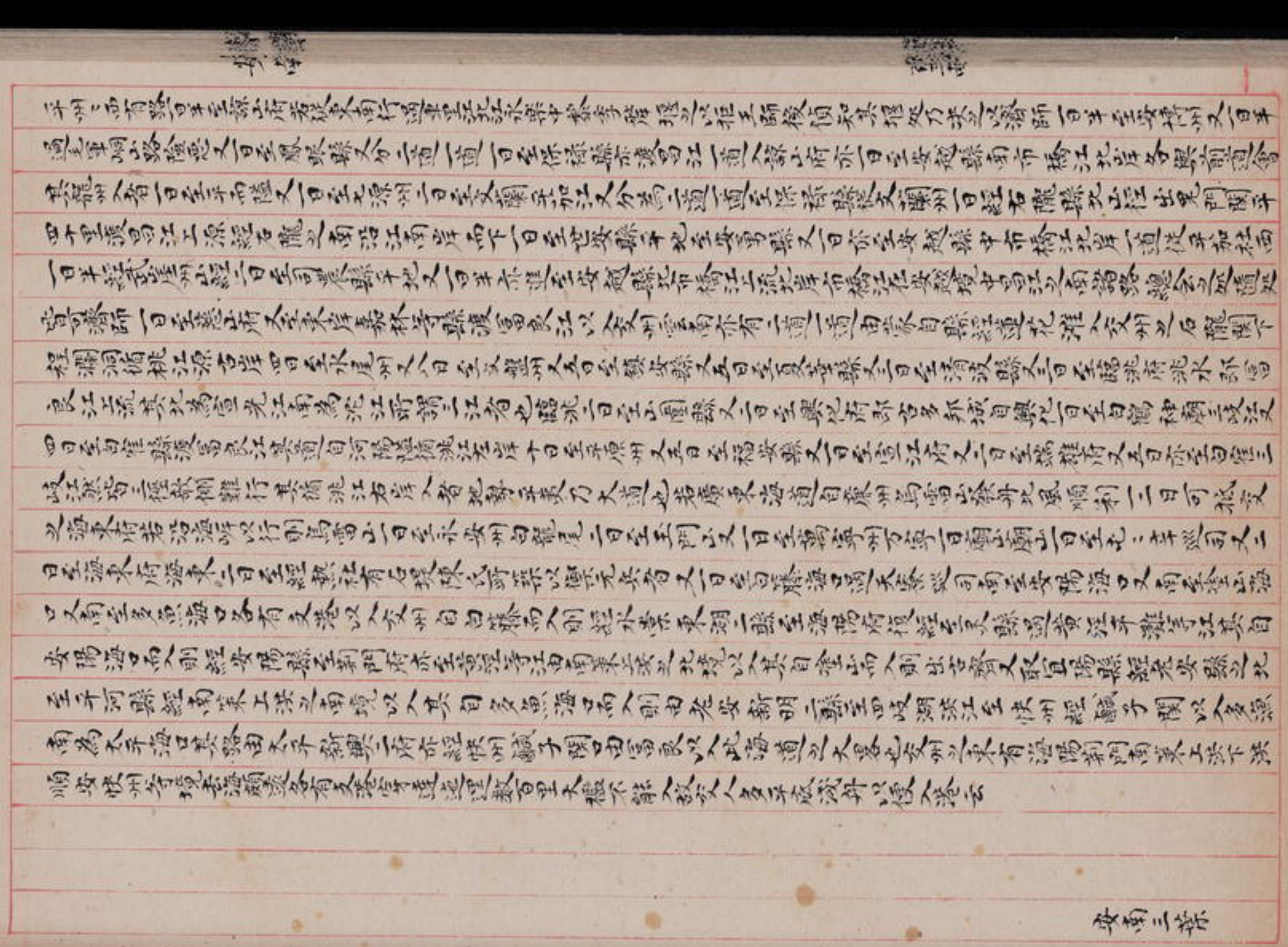

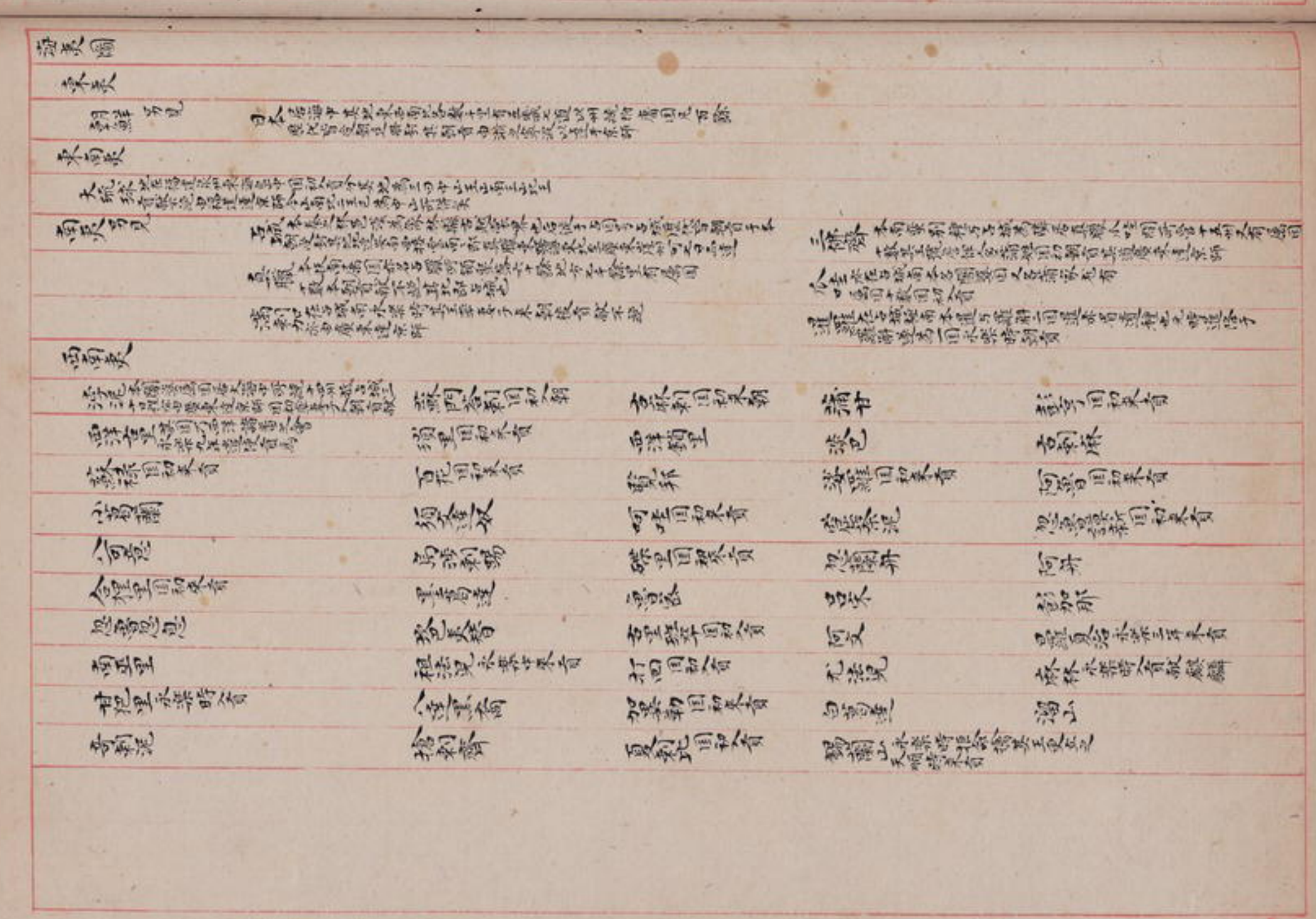

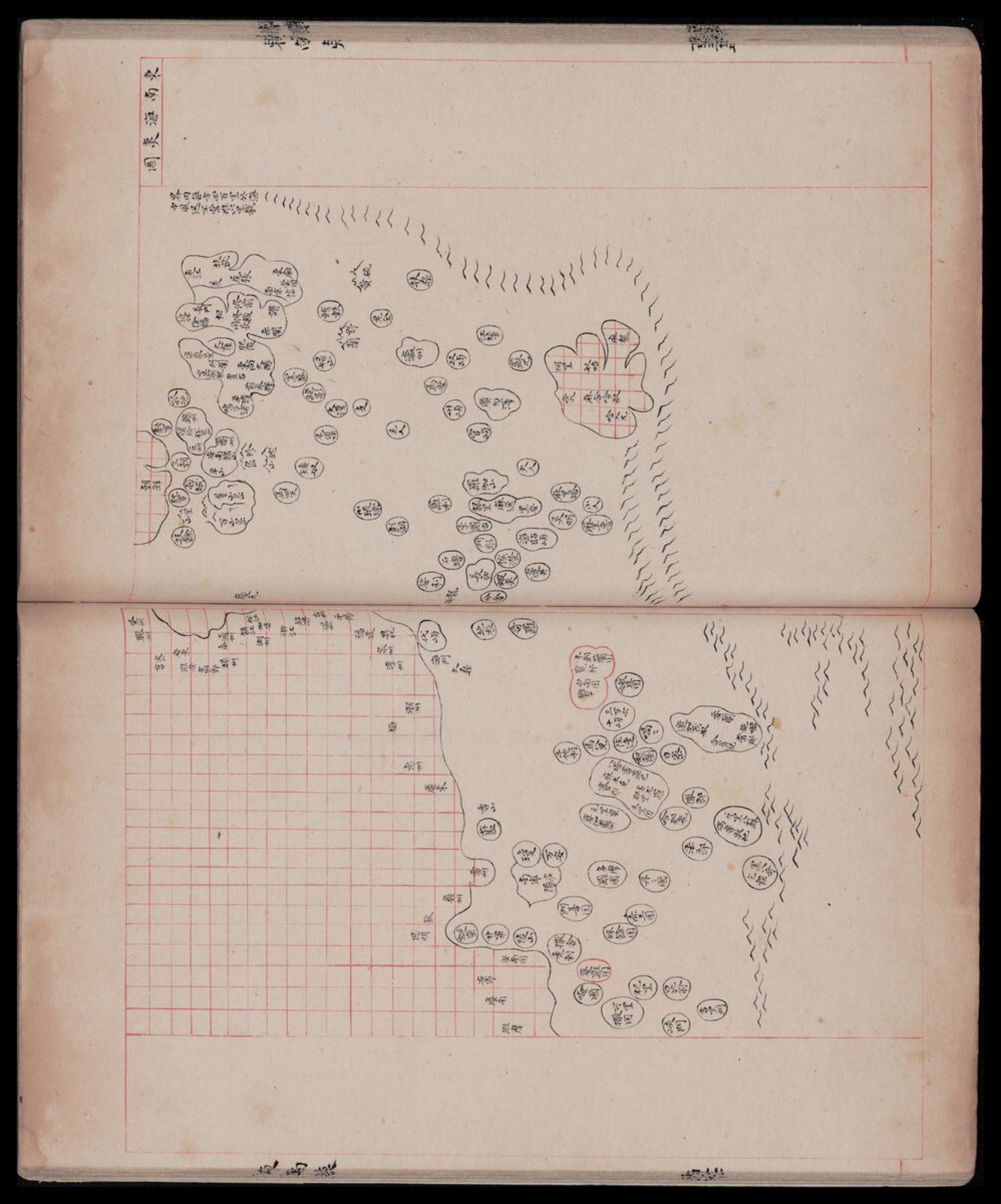

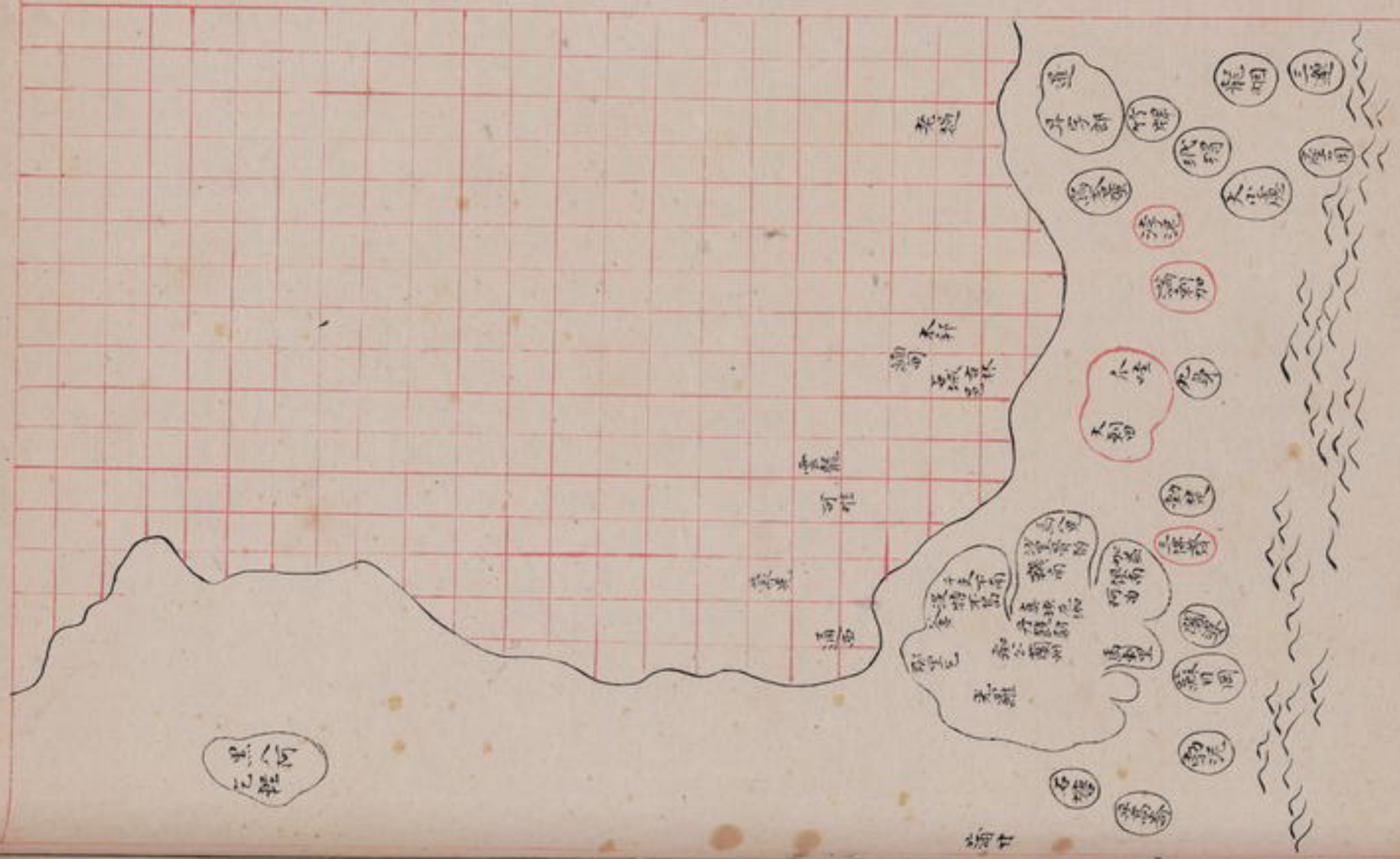

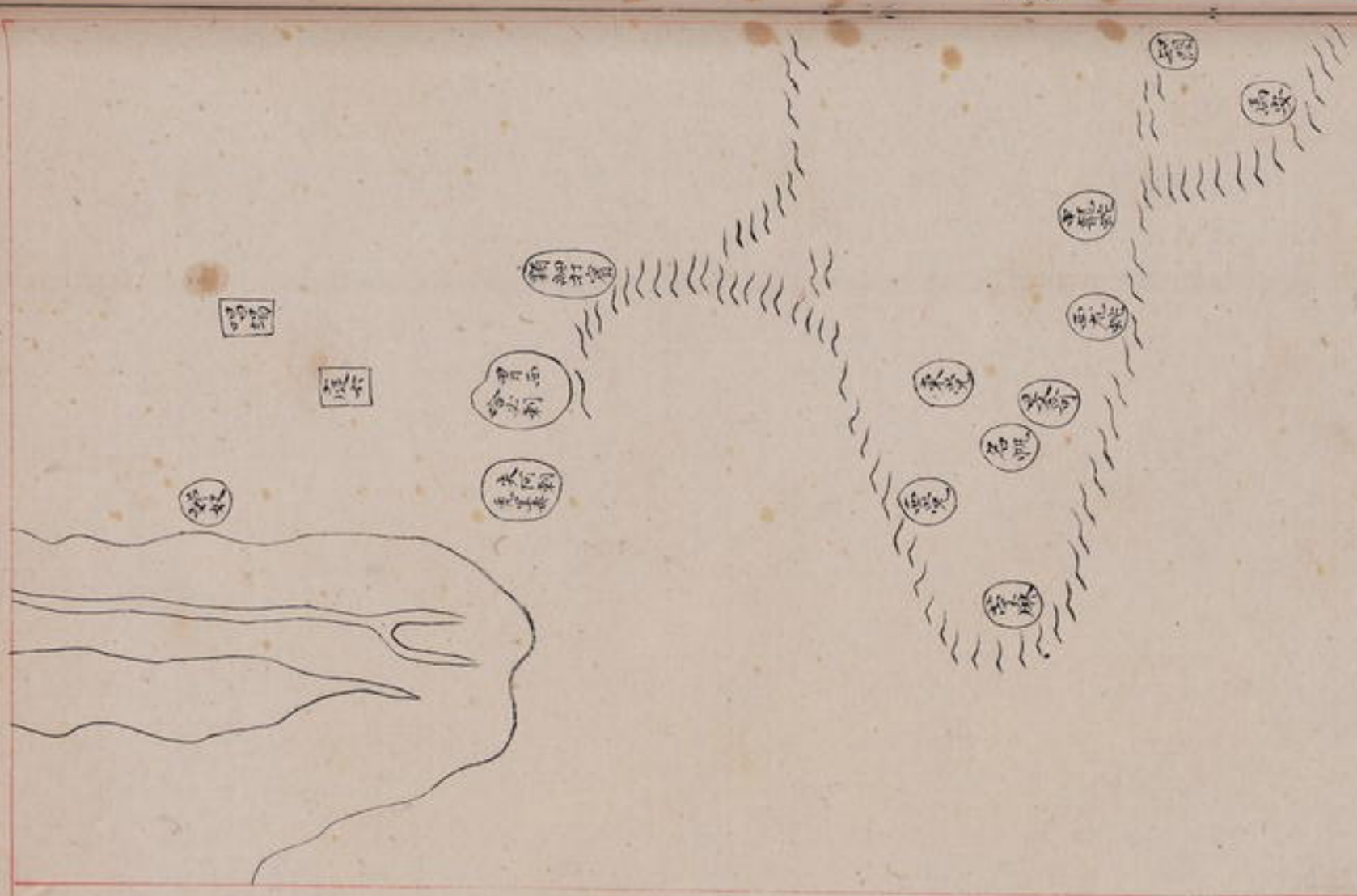

防倭要略 附見

海夷雖多其國大而爲吾患者莫如日本日本諸州以百數其近于西南者薩摩州爲最慶次入寇多由此州及肥後長門二州之人其次則大隅筑後筑前豐前豐後和泉之人大率商于薩摩而附行者也且山城倭王所居山城州國以爲名號令久不行于諸州而山口豐後出雲等寺各自爲雄長惟豐後獨強有諸島標掠出沒皆貧恕之民殺恕而起非有常尊之主也國家懲倭之亂緣海備禦城于方里其大爲衛置軍士五千六百人小爲所置軍士一千一百二十人又次巡檢司置弓兵百人凡港汊嶼所皆設兵船五等一廣東艨艟大船 一福清船 一風尖快船 一高把哨船 二蒼山鐵船又有水寨營柵等項官司相維遠近相連蓋千萬之夫倭船之來恒在清明之後前乎此則風候不常故倭不利于海行届期則東北風多而不變也過五月風自南來倭不利于行矣重陽後風亦有東北者過十月風自西北來亦非倭所利矣故防倭者以三四五月爲大汛九十月爲小汛爲諸者可以決勝于敵至之時不若預防于未登岸之際也其倭入寇必隨風所之東北風猛則由薩摩或由五島至大小琉球以視風色之變迁北多則犯廣東東多則犯福建而彭林長樂等處要害不可不守也若正東風猛則必由五島歷天堂官渡水而視風色之變迁東北風多則至烏沙門分䑸或過韭山海閘門而犯溫州或由舟山之南而犯定海犯象山犯奉化犯昌國犯台州而金塘石浦桃渚海門等要害不可不守也正東風多則至李西嶴壁下陳錢分䑸或由洋山之南而犯臨觀犯錢塘或由洋山之北而犯青南犯太倉或過南沙而入大江而趁浦而龍山而瞷山而狼福要害不可不守也若在大洋而風歘東南也則犯淮揚犯登萊若在五島開洋而南風方猛則趨遼陽趨天津而乳沙鹽城廟灣等要害不可不守大約海一路俱係要害而長樂海門根福尤重苟或不備皆其 元虜之地矣昔人以擊賊于海中爲上策禦賊于海港爲中策雖然豈易言哉凡風潮之大小順逆收放之淺深利害皆所當留究心者也

奧圖云沿海之中上等安澳可避四面颶風者可二十三處馬蹟兩頭洞長塗高丁港沈家門舟前港潭江烈港定海港胥皎港潮頰港石浦港豬頭嶴海門港松門港擀山嶴玉環山梁坎楚門港黃華水寨江口水寨大嶴女兒嶴中等安嶴可避四面颶風者凡十八處馬木港長白港蒲門壩門竹嶼港石牛港烏沙門桃花門海閘門九山嶴對溪嶴牛欄硯旦門天陳山嶴當嶴其餘下等安嶴可避一面颶風者狀山衢山三嶴不可勝記不得已而暫泊則可若澤岸山灘山許山之類皆圖上无書者一面颶亦不可泊當慎避之者也

沙漠諸夷圖

西夷 即唐土番遼蕃東北板依西東抵四川雲南朝元以郡縣其地國初改爲思手慶官司統之仍其酋族封番僧爲法王至今襲封以爲常每歲朝貢皆許自達其入由四川凡三道

西番 西天泥八剌 撒五畏兀兒 沙州 撒木 撒馬兒罕 加渴瓦子番 以上由洮州入貢

西域諸國

雜谷安撫司 達思蠻長官司 保金縣川寺番僧 以上三年一貢 松潘番僧 年一貢由威州入 于闐 天方 宣德中入貢

榜葛剌 麒麟 永樂時貢 拓納樸兒 使招諭 永樂時遣 拂林國 初入貢

默德那 回回祖國也其教以事天爲本書皆篆字行有篆草楷三法西洋諸國用之有陰陽星曆醫藥音樂及隱藥之類據天方 宣德中入貢

西北夷

赤斤蒙古 在肅州西四百三十里 罕東 曲先 在甘州西南朝貢不絕 安定阿端 朝貢不常

哈密 在肅州西北一千五百餘里 大州 國初朝貢不絕 亦把刀 亦龜茲地也在肅州西北三千七百里今名別失八里元時遣諸王子此國初來貢其國改今名

撒馬兒罕 在哈把刀西漢罽賓地也地廣而饒元附馬木兒主此國初入貢以上由嘉峪入境 哈烈 哈三 哈撒兒 沙撒兒 沙的蠻 哈失哈兒 哈的蘭 賽蘭 掃蘭

也克力 把丹沙 把力黑 俺力麻 脫忽麻 察力天 幹天 十哈剌 怕剌 失剌思 你沙兀兒 克失迷兒 帖必力思

果撒思 火壇 大石 苦先沙六 海牙 牙昔 牙兒二戎 兀倫 阿迷 邪思城 神城 含里 擺音 克癿 兀方

日落 哈烈以下凡二十八國皆隨哈密來貢之元恒朝哈密殺之則從此嘉峪關絕不敢至矣

北夷

韃靼 胡元之裔有馬哈香生子曰脫脫歡曰也先也先刺奪撥也先之後有小王子者韃靼王子三侯種類多分東西等部有衆三十餘萬山陝諸邊不被其殘害而宣大尤甚其鋒不多近來不迁徙而分地自不相亂驗會中与朵顏爲党太爲敵也

兀良哈 本元大寧府東起廣陽西盡遼沿日以雅嫌其政時寇爲害云

東北夷

女直 地在開元北金之上京也東瀕海西接朝鮮接兀良哈國初降時設都司及衛所授以官一歲一貢後日以緊數衛所之名處存其部分不可考矣 詳見後

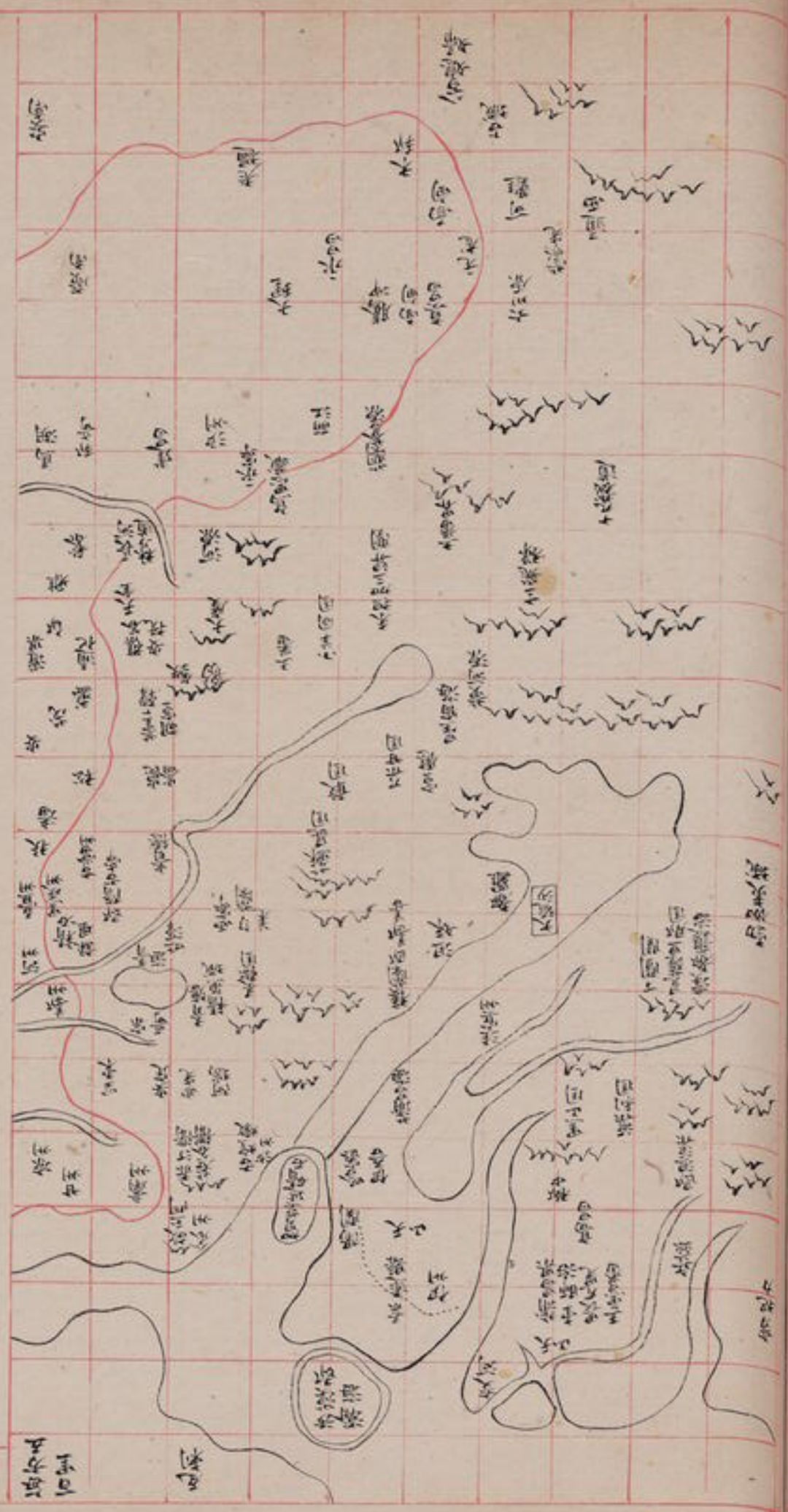

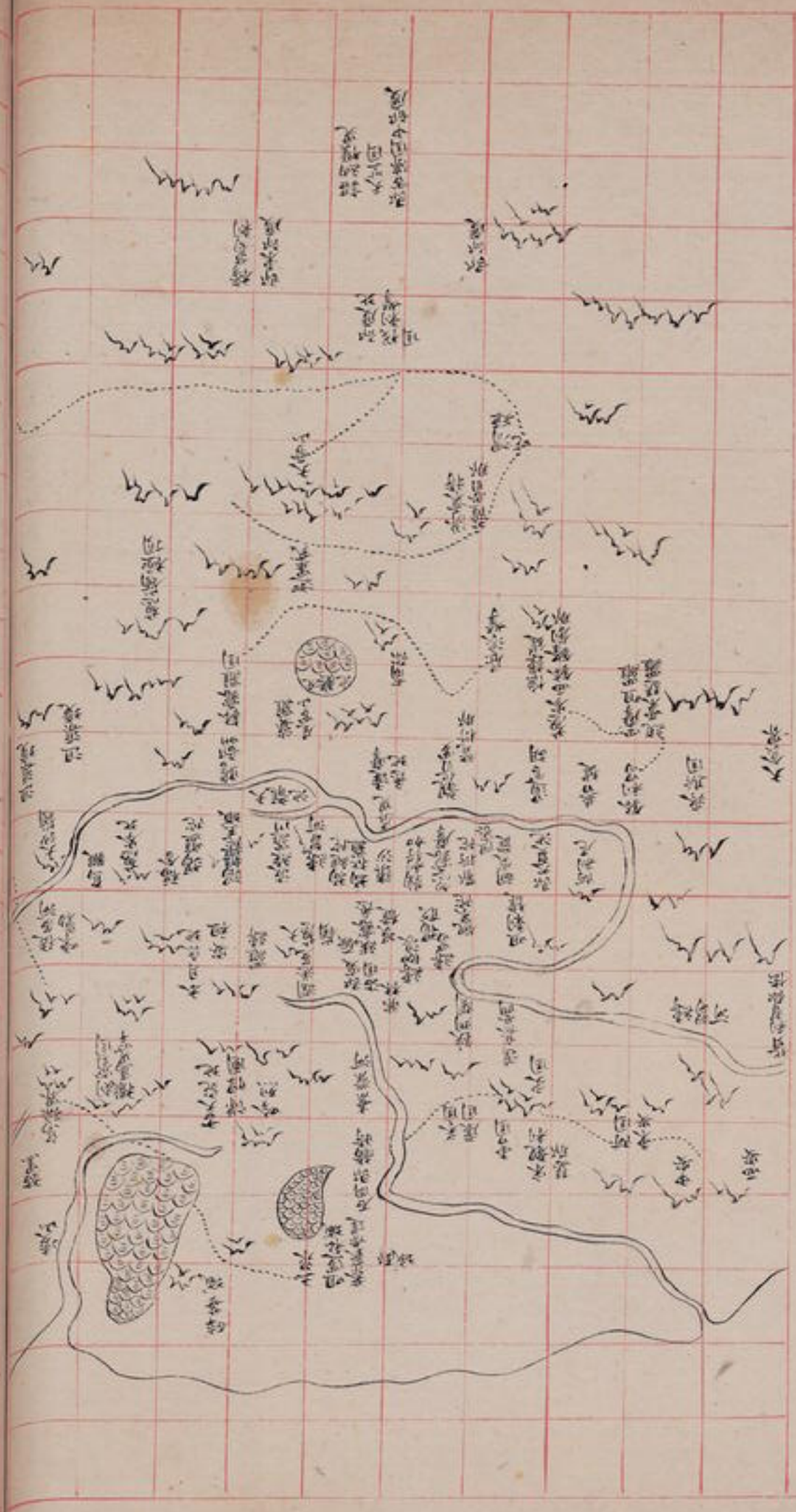

胡漢圖

每方二百里

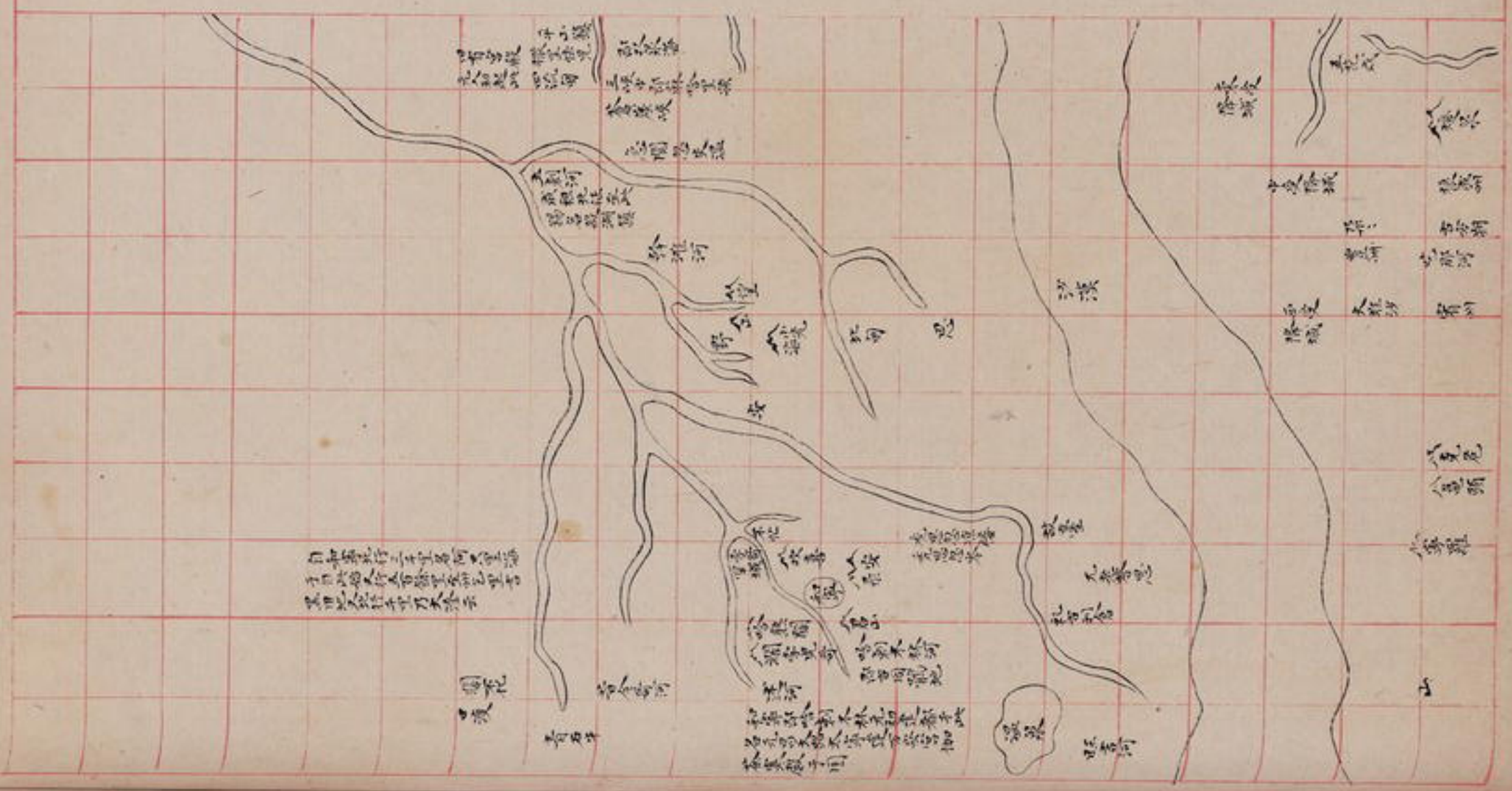

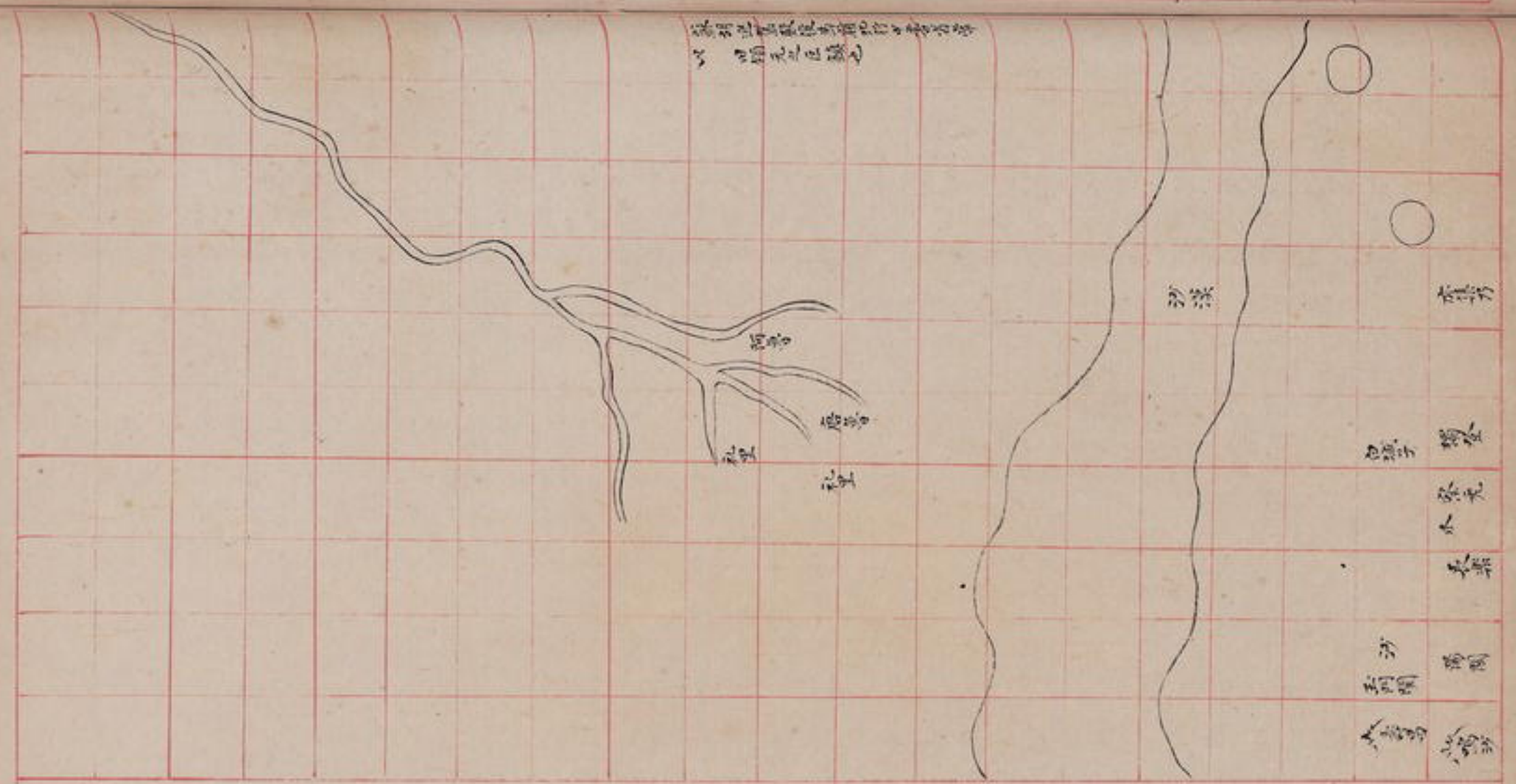

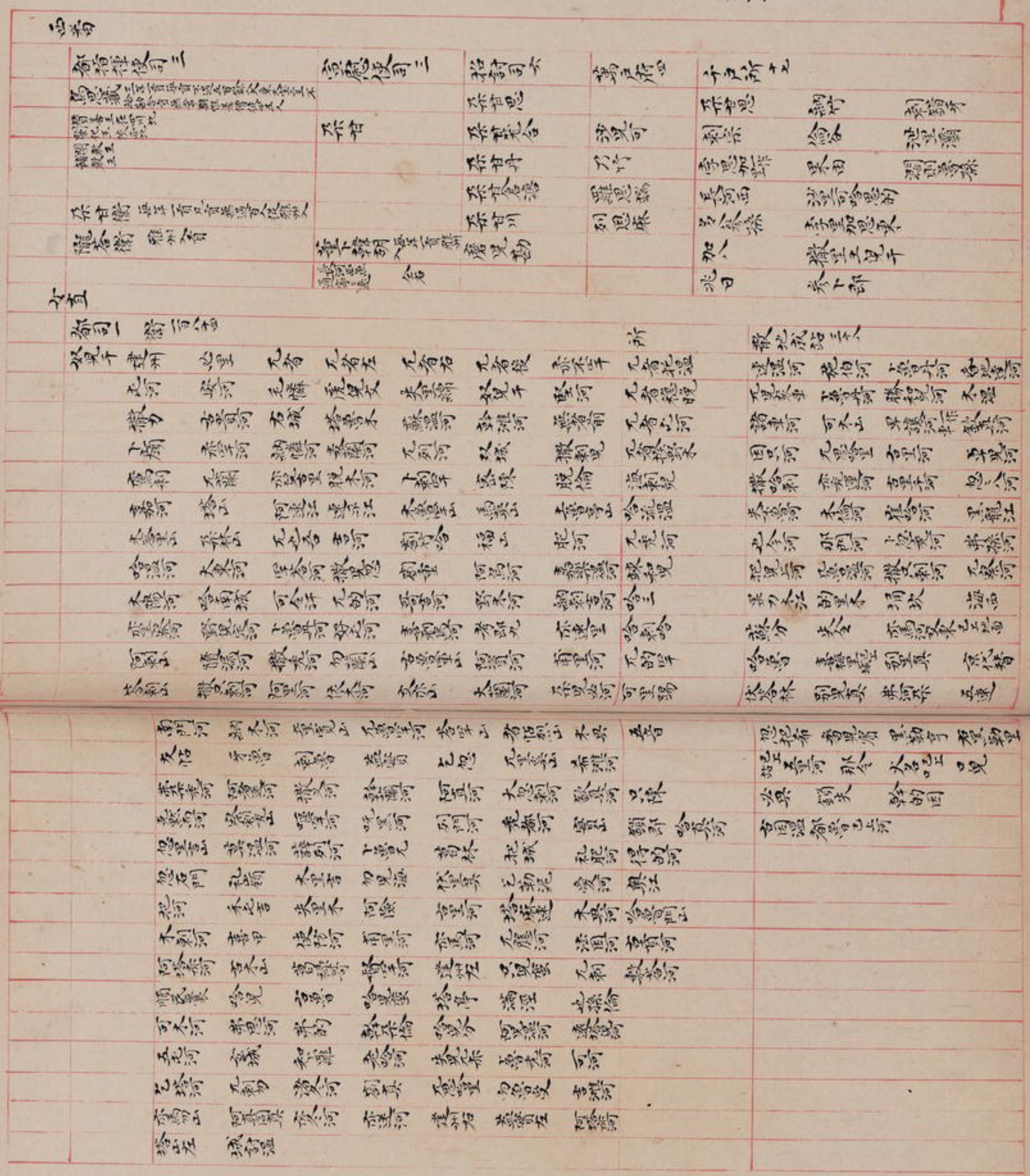

衆不下三十餘萬而吉囊俺荅之子尤雄黠云

輿地圖俱係虞山周友聲手筆

沙漠五葉終