H
VII
9

W. 148

H. VII. 9

H

H VII 9
W. 148
nlo R. 395

Gamel + Engel 139

GREGORIVS

Tam iocunda sollep
nitate tam ꝑura ueri
luminis claritate tam
splendida celestitudi
nem omnis seruus agnos
cere omnis etas iuuenis
te habere ois debet
continuo suspire. Pec
care eum

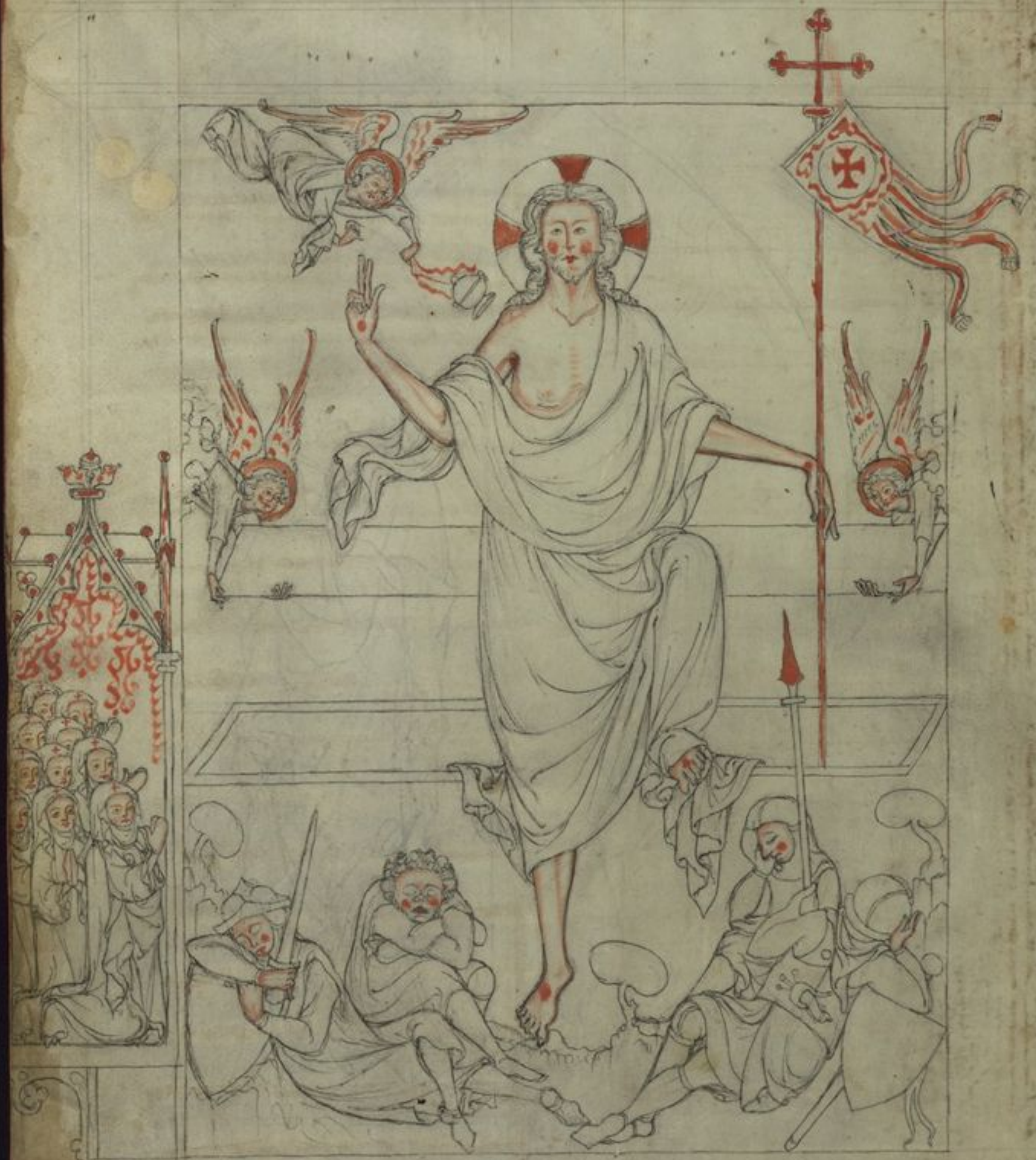

In sacratissima vigilia
paschae. ad vesperas
Lectio sci euange-
lii secdm matheum.

Venit maria
magdalena 7
altera maria
uidere sepul
chrum. Alleluia.

Et Reliqua. Omelia
venabil' Bede p'sbuteri
de de Lectione,

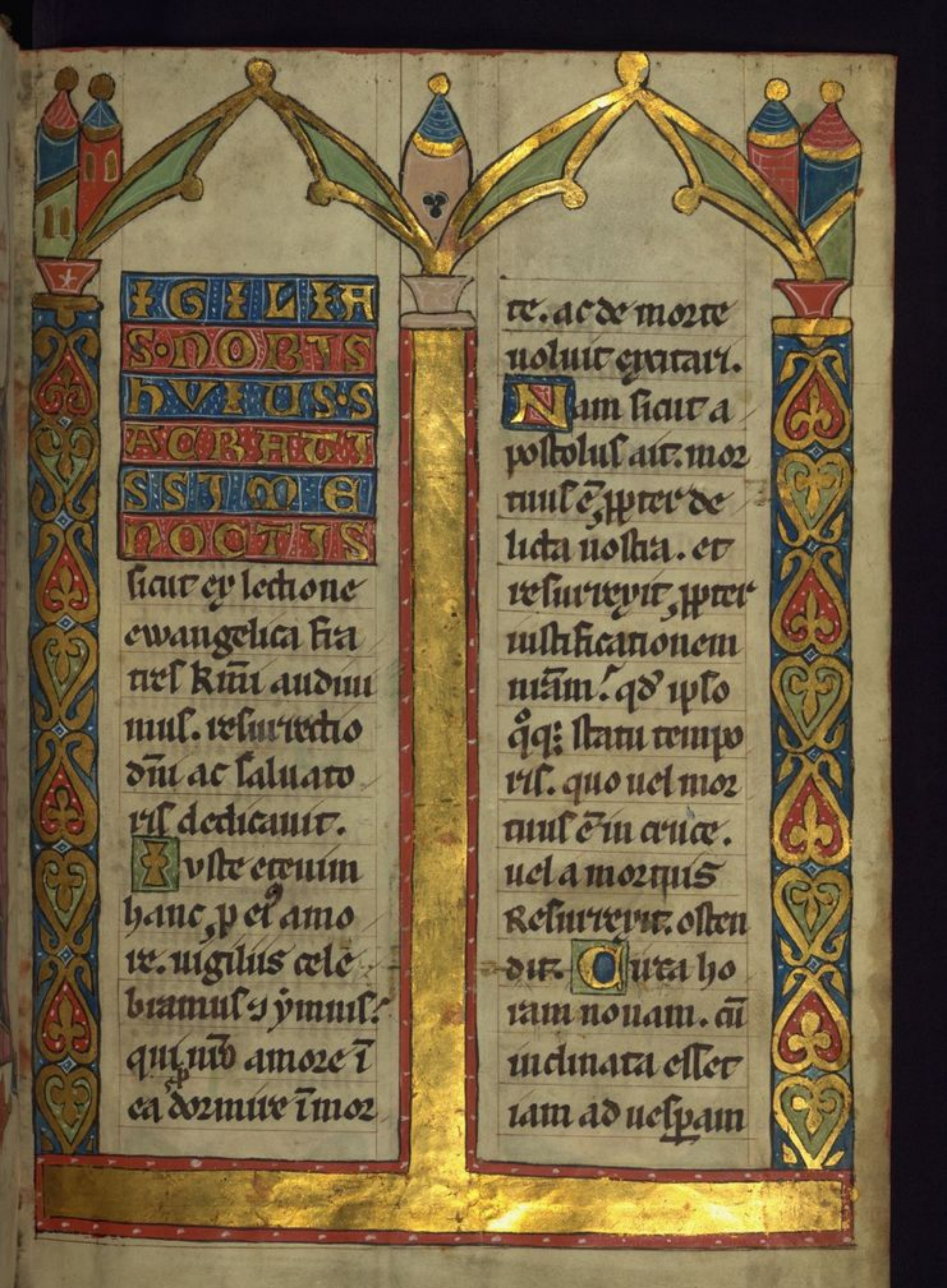

GILLA
S·NOBIS
HVIUS·S
ACRATISSIME
NOCTIS

siatur cy lectione
ewangelica fia
tur kr̃i audiui
mus. resurrectio
dñi ac saluato
ris dedicatur.
Vste etenim
hanc, p ei amo
re. uigilus cele
bramus ꝯ ymnus.
qui nūd amore ī
ea dormitur ī mor

te. ac de morte
noluit euitari.
Nam sicut a
postolus ait. mor
tui sē, ꝓter de
licta nostra. et
resurrexit, ꝓter
iustificationem
nr̃am. qd ipse
ꝰq: statu tempo
ris. quo uel mor
tui sē in cruce.
uel a mortuis
Resurrexit. osten
dit. Quia ho
ram nouam. ad
uinclinata esset
iam ad uespam

diesl. et repetad
a meridiano seri
uore radius so
lis. misterium
victoriosissime
passionis con
summauit. et
uidentes se illimi
nus. propter auste
rendi scelera.
quib⁹ a diuina
luce y dilectione.
Hui⁹ noctem pe
regrinationis in
adim⁹. arcas su
bisse parabulū.
Surrexit in

ne p̄ma sabbati.
que ne diesl domi
nica uocatur.
manifeste docē
se nos a morte a
nime resuscita
tos. in lucem p
petue felicitatis.
esse pductuum.
Sed y aliud
nobis memora
bile misterium.
tempore sue pas
sionis. sepultu
re. y Resurrecti
onis intimare.
auxauit. Sey

ta quippe ferra.
arua syrus c̄. sab
bato quiescuit ī
sepulchro. dñi
ca surrexit a
mortuus. signi
ficans electis su
is. p̄ sex huius
seculi etates. in
ter persecutiones. bo
nis operibus in
sudandum. in
alia autem ui
ta quasi in sab
bato. perpetuo
requiem anima
rum sperandā.
potest in die iu
dicii. quasi in
die dominica.
corporum q̄q:
immortalium
receptionē esse
celebrandam. ī
quibus deinceps
anime. sup̄no
gaudio. sine fi
ne fruantur.
Quod autem
in lectione euā
gelica dictum
est. quia sanc
te mulieres uer

pere sabbati. q̃
lucescente in pri
ma sabbati. ue
nerunt videre
sepulchrum. i
ta intelligendũ
est. quia vespe
quidem venire
cœperunt. sed
lucescente ma
ne in prima sab
bati. ad sepul
chrum peruc
nerunt. idẽ ves
pere aromata
paraverunt. q̃b̃
corpus domini

ungere desidera
bant. Et parata
vespere aroma
ta. mane ad se
pulchrum detu
lerunt. Quod
Hyacinthus quidẽ.
virginitatis causa
obscurus positu
rus. Et cum ungentis
et alii q̃ ordine
sit factum. cui
denti ostendit.
Sepulto ñ aq:
sexta feria dño.
revertere a monu
mẽto mulieres.

paraueritaro
mata & ungēta.
quādiu operari
licebat. & salba
to ꝯdem siluerit.
secūm mandatū.
sic lucas aperte
designat. Dū
autem cessisset
sabbatū. uespe
ra q; aduenien
te. temp̄ operan
di recisset. mox
p̄mpte ad deuo
tionem. emerit
que min̄ paraue
rant aromata.

sic ioannes cōme
morat. ut ue
nientes ungerent
ihm. Et ual
de mane una
sabbatorū. uenī
unt ad monumē
tū. Querendū
autem. sed hoc
de diuise Resur
rectionis. cum
gelista de sabbēs
ait. uespe autē
sabbati. que lu
cescit in p̄ma sab
bati. cum g̃ sue
tus tempor. ordo.

habeat uespam
magis tenebrosa
noctem. quam in
die lucrosa. Sed
mystica loquens
euangelista. quan
tum dignitatis hoc
sacratissima nox.
de gloria deuicte
mortis accepisse.
insinuare studuit.
dum eius exordium
quod deuote ipso fe
mine. obsequium
illius uigilare ac
pensit. in sequenti
sa diem lucrosa

phibuit. Nam
dominus auctor et or
dinator temporum. quia ultima hy
dua hallime hoc
est. parte sui
temporis. totam cam
minum eius Re
surrectionis lu
ce festiua reddi
dit. et chorusca.
Siquidem ab ex
ordio mundane
creationis usque
huc. ita temporum
cursus distingu
ebatur. ut dies

noctem pāderet.
tuyta ordinē ui
delicet pīne ꝯdi
tois. Hacenus
Dicta de Resurrectione
Ma. p mysteriū
Resurrectionis
dñi. tempoꝝum
ordo mutatus ē.
Nam q̃ nocte
Resurrexit a mor
tuis. die ū sequē
te. eidem Resur
rectionis effectū
discipulis ostendit.
ac participando cū
eis gustuo. uen

tatē ultimus ei?
mutantibus si
mul et gauden
tibus astruyt.
rectissime noy
illa sequentis
diei coniuncta
est luce. ac si tē
poꝝum ordo sta
tutus. ut dies
noctem sequat.
Eadem apas
sime quōdam
die sequebatur
noy. q̃ homo a
luce paradisi. pec
cando lapsus.

in huius seculi te
nebras. erump
nasq; deadit.
Passime nc
dies sequitur
noctem. quan
do p fidem resur
rectionis a pecca
ta tenebras. qum
via mortis. ad
lucem uite aes
to largiente redu
cimur. Q. ya
, ppt necesse est
fratres knu. ut
ex hesterna hora
precapuam. gra
tia dei dnia.

tia dnice resur
rectionis illustra
tam agnouimus.
ipsi quoq; cure
mus solliate. ne
qua ei parcatula.
nib i corde tenebre
bescat. sed; tota
lucescat in diem.
Et nc uidelicet
nos uigilias ei.
digna deuotoe
laudis agentib;.
et completis quo
q; uigiliis. sobri
a ac pura sacra
tia. diei dnica.

paschalia festa
cy spectantibus.
uenit ingt oya
ria magdalena.
et altera oyaria
uidere sepulchrũ.
Qve uni⁹ nõis
eiusdemq; amo
ris ac deuotõis
femine. que do
minicã uenerãt
inuisere sepulchri
um. duas fideli
um plebes. iuda
icam saluet et
gentilem desig
nant. ꝗ que uno

atq; indissimi
li studio. passio
nem Resurrecti
onem q; sui re
dempt oris. qua
amq; ei⁹ ecclesi
a. p orbem diffu
sa est. celebrare
desiderant. Q d
autẽ terremot⁹
Resurgente dño
de sepulchro. sicẽ
etiam morienti
ꝗ aruæ factus est
magnus. signi
ficat terrena pri
us corda. et celes

a spe derecta. per
fidem passionis.
ac Resurrectionis
ei. conuertendi
ad penitentiam.
ac salubertimo
pauore p motta.
ad uitam subli
mandi ppetuā.
Quod angls
adueniet. obse
quium suc ser
uitutis. qd dno
debuit exsoluit.
qr arstus deus y
homo ē. inter
acta humanita
tis ei. semp ange
lorum ministeri
a deo debita ñ de
sunt. sicut iqui
sita sancti euan
gelii conprosilliē
probat historia.
Reuoluit au
tem lapidem. ñ
ut egressuro dno.
ianuam pandit.
sz ut egressus ei
iam facti. homi
nib pirestet indi
cium. Qui cū
mortalis adhuc.
clauso uuiginis

uteiv. potuit na
scendo mundu ī
gredi. ipse abs
q; ulla dubieta
te. iam factus in
mortalis. clauso
saluator sepulchro.
potuit Resurgen
do egire de tumu
lo. Nec pieta
teundum. qua
re testis domini
ce Resurrectionis
angelus sedens
apparuerit. cui
is qui natuita
tis ei. mundo
gaudium cūn
gelizabat. iuy
ta pastores ste
tisse legatur.
Sane quippe
pugnantis est.
sedere regnan
tis. Et recte
stans apparuit
angelus. q; ad
uentum domi
ni. in mundo p̄
dicabat. ut eta
am stando sig
naret. qr is quē
pieclicabat. ad
debellandum

mundi prius apē
uenuerit. Recte
prius resurrectio
nis eius secisse
memorantur. ut
etiam sedendo
significaret eum.
superiatio mortis
auctore. sedem
iam conscendis
se perpetuam. de
qua ipse paulo
post discipulis.
apparens ait.
Data est mihi om
nis potestas. in ce
lo et in terra.

Et ioannes eūn
gelista. et ipse qui
dem inquit post
quam locutus est
eis. assumptus est
in celum. et sedet
ad dexteris dei.
Sedebat autē
super lapidem re
volutum. quo
ostium monu
menti claudeba
tur. ut claustra
inferorum. sua
illum virtute de
secisse. ac supe
rasse doceret. quē

nus omes quos
ubi suos inuenisset.
ad paradisi lucē
requiem q; sub
leuaret. iuxta il
lud, Ph̄ecaim.
Tu quoq; in
sanguine testam
ti tui. eduxisti uin
cos de lacu in quo
non ē aqua. Ea
rat aspectus eius
sicut fulgur. et
uestimenta eius
sicut niu. ut ipso
quoq; habitu ac
uestitu significaret.

quia is qui glo
riam Resurrec
tionis nuntia
bat. et terribilis
ad damnandū
reprobos. et benig
nus est; ac blan
dus ad consolandū
electos. Et ful
gure eternum ter
ror timoris. in
niue autē blan
dimentū cando
ris exprimit. In
auditiau diuine
disertionis. ipse
q; angelis appa

ret. q custodes se
pulchri. Ipsos a
more perirent. ac
mortuos. Ustar t
ere pstertur. q su
sitantes eidem se
pulchri prustim
as. benigna q so
latione resonet. ac
ne paucant con
fortat. insup et
am familiari af
fatu por ipe quia
salvet cas ihm q
vere diat. q qr ia
surrexit addit.
mox eadem ipsas.

honorifico ac leta
simo subditas mi
nisterio. gaudiu
Resurrectionis ei e
vangelizare precepit.
Et qm seluces fe
mine. q angelico do
re oraculo. triuphu
Resurrectionis mu
do annuntiare meru
erunt. ac mortis
qm eua serpentino
affatu gustarit. ipe
rtu predicare diuinu.
quo seluadores alte
uiorum. parte q femi
nari. quae in die

iudicii paussis puno
ir. ac digna ulta de
ir pribis. ipe celesti
gia tumphaire de
morte. y gaudium
beate Resurrectois
intraire meruerunt.
Qui ergo aut eis.
euangelizare discipu
lis. occurrit eis ihe.
eas q; salutat. osten
dens se oib; inter ueni
tu in chorum ab. ut
ad salutem prima p
uenire queant. ad
iuuando occurre. Il
le aut accesserit. et
tenuerit pedes eius.
Adorant hanes
i dno resurgentem a
mortuis. ueritate
nie carnis. induen
tes gliam noue incor
ruptois. Sicut
quippe lectus e. qui clau
so sepulcro monu
mento. nec aut legitur.
qui mulieris tenue
rit pedes eius. y ado
rauerit eum. Sic
ergo cum clauso
ostio monumenti. y
egrit. ut immortale
ia factum docuit esse

corpus. qd in monu
mento clauso fuerat
mortuum. Cete
das mulieribus p
buit psalas. ut ue
ri se ostende carne.
q a mortalib tangi
posset in mauet.
Ite inq nuciate
fratrib meis. ut eant
in galilea. ibi me
uidebt. O mira
pietas saluatoris
o mira benignitas
Quos ante passio
ne discipulos. q alia
quando etiam seruos
uocaue q fuerat.
hos post Resurrec

Resurgendo
tione fis appellat.
Vel dicit se humani
tatis qm q ante ha
buerat habitu + re
sumpsisse monstra
ret. q illos qq: ad
p mercedem. speran
dam q: in sua car
ne. coronam immor
talitis q ipe iam
premiuebat eyige
ret. Sane qd se in
galilea uidendum a dis
cipulis pdixit: y sic se
quenta sancti euangelii
declarat eyhibuit.
etiam in hoc mistice. q
in utrem sue Resur
rectionis q nte pro

fectum uite spiri
talis insinuat. Ga
lilea q̄ppe nr̄a sunt
gratia facta uiri
p̄tatuis. Et bene
in galilea uidet̄
a discipulis. q̄ iam
de morte ad uitam.
de corruptione ad
incorruptionem.
de pena tuismig̃
uciat ad glam.
ut victoriam re
surrectionis. nō
solu ostensione
corporis. et exhor
tatione sermonis.
sz nomine q̄q; lo
a ī quo apparuit

loquerit. commen
darit. Sed ipi
gaudio resurrec
tionis ei. ita solum
tunc fruiualem.
si nec de corruptie
la uitioz. ad uir
tutū opa tuismi
grare satagim.
Vnde curandum
sumopere fratres
mei. ut q̄ resur
rectionis dni et
saluatoris nri re
pus agnouimus.
q̄ ei sollempnia
celebriam. conti
nuis bonoz. opm
pfectib;. ad con

templandam ci⁹
celsitudinē cūlmi
gremꝰ Qa nūc re
surrectionis tempꝰ
ignoramꝰ. qd tam
futurum nulloꝝ
ambiguimꝰ. ꝯ omī
quidē tempe. ꝯ.
in hac p̄apue noc
te sacratissima.
solliciatas, p ci⁹ ex
spectatione uigi
lias agamꝰ. obse
cemus miām il
lius. qui suscep
tam p nos hu
militer mortem
mor sublimiter
superauit. ut nūc

nos tempe resur
rectionis. de mor
te ad uitam cūs
migrare cōcedat.
Rogemꝰ eū qui
pascha uīm īmo
latus est xpe. ut
et inchoata pas
chalis gaudia sol
lempnia. nos dig
ne pagere. ꝯ p hec
cōtingere. ad gau
dia prestet eterna
ut hec ū notā
dum. qd hui⁹ sac
tissime noctis. ac
redemptionis nūc
quā colimus sol
lempniter. iam

olim est ⁊ antiq
ti ppto mystice
designata. Q uō
cum idem ppts. di
u fuisset egyptia
servitute gravatus. nec cum di
mittere vellent
egyptii. ad liberum sui cōditoris
ejus servitium.
tandem pcepit
iste dnus. in cele
bratione paschye.
immolare agnum.
ejusq; carnes hac
nocte assare ac e
dere. ejus sanguine
qui esset fixus
in limine. postes
domorum suarum u
trumq;. ac sup
liminare pungere. atq; intus pa
ratum ac vigilā
tem. horam sue
redemptionis ex
spectare. Q uō dū
faciret. ecce noc
tis hujus media do
minus adveniens.
percussit egiptiorum
primogenitus. li
berantur ppm su
um a pondere
longe servitutis.
atq; ad terram p
misse olim patre

pduxit. iubens eū
hanc noctem. ī me
moriam suę salua
tionis. omnib; an
nis immolationę
agni paschalis. a
gere sollempnem.
Quę, profecto recep
tio ipsi illi⁹. spiri
talis nīe receptą
onis. quę resur
gente a mortuis
dno. hac nocte
excellentissima.
cōpleta ē. typum
gessit. sic etiā car
nales ei⁹dē ipsi
oppressores egip
tii. duriora neq;
ac spiritalis arma
designant. quib;
subiectum sibi ge
nus humanū. im
pia dnationę pre
mebant. S; ueni
ens agni immaci
latus. dignatus
ē īmolari, p nob.
dedit sanguinem
suū nīe salutis p
cium. qui morte
ad tempⁿ suscepta
mortis imperium
ꝑpetuo dampna
uit. mirando q:
ac desiderabili spec
taculo. agni innо
centis occisus. le

omis q̄ occideriat
uires potentiores at
tribuit. Agn̄ qui
tollit peccata mũ
di. leonem qui ĩ
tulit peccata mũ
do conseregit. Ag
nus q̄ nos suc cau
sis sanguinis
libatione. ne pe
ream̄ reficiat. le
onem q̄ nos rugi
ens circuit. y quẽ
de nob ꝑdat in q̄
rit. Agnus q̄ suc
mortis signũ. fid
ab̄ nihil ad decu
tienda tela. mor
teri hostis ĩposu

it. nã ridet san
guis agni legalis
in limine. et sup
liminari. i ĩuito
q̄ poste domor. ĩ
quib̄ celebatur.
iussus est poni.
ut etiã quadrip
tita sanguis dis
tinctio. quadrifi
dum cruce passi
onis uexillum. q̄
nos signati libe
ramur exprime
ret. deiecit aduer
sarium nre libert
tatis y pacis. qui
insidiabatur no
bis ĩ occulto. sic

leo in arbili suo.

Sic g̃ nocte hac
imolato agno in
egipto. signatis ei
sanguine domib̃
fidelium. cõmestis
ei carnib; venit
dñs repente. ꝗ cos
q̃ misterii celestis
exortes manebãt
punicens. cõtra
ppsm. quẽ salu
tarib̃ sacramen
tis imbutum ui
dit redemit. ita
nimirũ. dñs ꝗ re
dempto nr̃. cum
suũ p nob corp̃
et sanguinẽ. hos
tiam pat̃ obtulis
set. subuertit po
tentiam diaboli.
et satellitum eius
uidelicet spiritũ
ĩmundoꝝ. auda
ciam ĩnuinuit. D
icit claustra ĩferi
ni. electos q̃ ibidẽ
q̃nuis ĩ tranquil
litatis sinu tene
bant̃ eruit. ꝗ hac
ipsa nocte beatis
sima resurgens a
mortuis. ad celes
tis regni gaudia
reduxit. impleta
ꝓphetia que dix
it. ascendens ĩ al

tum. capitulam
duxit capitula
tam. Et iustos
solum qs apd in
feros iucunt abstu
lit. ut ueru etiam
eis qs i carne ad
huc positos. suos
esse cognouit. n
no q nos qs i se
cecluimus. i fine
tempor. puidit.
remedium salu
tis morte sua ac
resurrectione p
cauauit. Nos q
antequa ecce
mur. spiritalem
uite alimoniam

qua recreamur
sacrauit. signu
victorie. quo ab
hostium insidius
munirem para
uit. uite phen
nis ieri quod se
quam apuit. Ha
de et ipsi merito
[illegible] dulcis
sima. redemptio
nis nre memores.
uigiliis do dig
nis instam. q pre
ab; lectionib q:
diuimus. que da
te nos gratie mu
nera narrant.
audiendis opam

damus. noua ad
optionis plebem.
spiritalis egypti do
mino subtractam.
uni ū dno. fonte
regenerationis sa
cram. missarum
sollempnia celebr
mus. corp sacrsan
cti paschum agni
ni sanguine. quo
a peccatis redemp
ti sumus. denuo deo
in perfectum nie sa
lutis immolamus. Et
de resurrectio
nis dnice. simul
et ciepnionis nie
misericordis. annua

sollempnitate le
tam. studeamus
ki mi hec eadem
mysteria. interno
mis amore cōplec
ti. hec uiuendo re
nere. hec qsi mū
da animalia. ne
oris locutione ruminā
nda. ne cordis
penetralib recipiā
tanda seruem. et
ante omnia talib
uitam ducere cu
rem actibus. quib
nie qq resurrec
tionis eucentum.
letantes meamur
aspicere. ut cum

tuba nouissima
totū genus humanū
exercitus. ad tribunal iusti iudicis aduocauerit.
nos a sorte reproborum secernat.
signū eius de iudicis nīri q̄ sacramēt. a pena negligentium secernant uigilic. q̄bz aduentum eius exspectant. cis q̄ digna ultione multantur. ipse nos ad mansionem supne patrie. quā ante secla, premisit inducat. qui uiuit & regnat cū patre in unitate spīs sāī deus. per oīa secula seculorū. amen.

Sermo beati Augustini epī

DOMINI nostri Ihū xpī. honorabilem sollempnitatem. sua fauente clemē

na. fratres karissimi
fideliter uenerari.
pietatem eius inef
fabilem admire
mur. quia non solum
nisi redemptionis
causa. humanam
carnem suscepit. ue
rum etiam diuersa
penarum genera
pro nostra salute su
bire dignatus est.
ut liceat post mul
tum inertiae et
pigritiae nisi som
num. non inuita sed
uoluntarii. sed
et ypocrite religi
onis dulcedine

,puocante. in festi
me sollempnita
tis conuentu. cyp
gefacti. libenter
et deuoti. ad omni
sollicitudine re
surgam? secundum il
lud quod apostolus ait.
in presenti lectione.
Si consurrexistis
cum christo ypo quæ sur
sum sunt quæri
te. ubi est in dex
tera dei sedens.
que sursum sunt
sapite. non que super
terram. Et si dicat
ur. nos quia ad im
aginem sancte trini

tatis condita sum⁹.
trina submersio
ne baptizati. p
inuocationē ei⁹
dem sc̄ tinitatis.
ad cancte renoua
mur imaginem.
q̄ trino peccato
maxime decidi
mus in mortem.
id est in cogitatio
ne iniqua. ī de
lectatiōe carnis.
ī cōsensu operum
malorum. tertio cle
uati de fonte. re
missione omnium
peccatorum. p̄cepta.
p̄ xp̄i gratiam sic

ipse tertia die re
surrexit. nos re
surgam⁹ ad uitā.
Nos ū si consur
gere cupim⁹ c̄ xp̄.
prius moriamur
mundo. et concu
piscentiis carna
lib⁹. et deponam⁹
ueterem homi
nem. id ē malā
uoluntatē. uel
usum prauum.
et delectationes
pessimas. indu
am⁹ nos benig
nitatē. ut, pri
mis nūtis cum om
ni deuotiōe bona

facaam⁹. ⁊ post di
dilectionē. michil
amori, primi ꝓpo
nam⁹. sz ut nos
ipsos. illos diliga
mus. Sequitur
Que sursum sc̄
sapiūt. n̄ que sup
tiam. tamen ca
q̄ celestia sc̄. n̄ que
terrestria quaeren
tes. tūc mori. ui
uere autē deo. ce
lestem sectari sa
pientiam. n̄ que
terrenam Nam
subdit. Oportet.
cum christ. ⁊ uita
uīa abscondita

ē cū ꝗ in dō. Tū
cum mortui erim⁹
mundo. ⁊ facilita
tab; ei⁹ atq; deside
rii. uita uīa ab
scondita ē in dō.
q̄ filii dei sumus.
Unde sequit. Cū
cum xp̄c apparue
rit uita uīa. tūc
⁊ nos apparebitis
cū ipo in gla Do
dū cum apparet.
q'd aut quales
futuri sum⁹ ad iu
dicium Cū autē
ad iudicandos. ꝗ
uiuos ⁊ mortuos
apparuerit. tūc ⁊

nos simul cū ipo
apparebim⁹. i gla
resurrectur. No
bis enī, q pro nob
xpc nasciur. pa
ciur ꝫ resurgit.
ut nos in uitam
ꝑ ipm renascam
in tribulationib⁹.
ꝯ cū eo i uirtutib;
resurgam. Omia
enī ꝑ ipm i hac
nocte sacratissim
restaurata sc. In
hac quippe nocte
gloriosissima. qn
primitie ipse re
surrexit. ut nos
omnes postea re
surgam. In hac
ē nocte mulcta
nia solutur. ut ui
ta in adam amis
sa restauratur.
In hac nocte beatis
sima, ꝑ choplastu
adam peregrinus
redit ad patriam
paradisi. Ab hac
enī nocte sanctis
sima dnice resur
rectionis. paradi
sus omib; patet.
Nulli clauditur
nisi a se ipso. nul
li aperitur n̄ a ȳ.
q ideo cū omī sol

liaudine caucam⁹
ne ꝑ ꝑ opa dia
boli que ꝑ ꝑ ahuꝫ
ad interitꝫ. ꝑ ꝑ
nos ꝑ ꝑ regni ce
lestis nos ipsi clau
dam⁹ sic poꝫ ꝑ opa
ꝑ iustiae ꝑ misc
ꝑ ꝑ ordie. planum
nos ꝑ ꝑ faciam⁹.
ad regnum celorum
ergo humilitate
nra. humilitate
ꝑ nos dni nri. i
memoriam ꝑ euo
cemus. ꝑ humili
ꝑ ꝑ in ista uigili
a uigilem⁹. humi
liter q: oremus

ad eum. q nos gla
sui nominis illus
trauꝫ. ut nos
tem beatam cui
diam⁹. ds meus
illumina tenebri
as meas. illum
q: rogemus ut
ꝑ beat lucem cor
dis⁹ nris. ut quie
ad modum gauden
tis⁹ oculis istum
splendorem lumi
nis eternum⁹. ita
hui⁹ excellentissi
me ꝑ ꝑ cela
ram glam illu
minata mente ui
deamus. ipsum q:

pœnitu: ut exau
diat nos uigilan
tes in sollempnita
te sua. qui dormi
unt in sepulchro
p nrā salute
gilem⁹ & orem⁹
foris secus & intra
secus. hanc uigili
am laudem dō ca
nendo celebrem⁹.
Dis nob loqtur
ī lectionib; suis.
deo loquam in pa
bus nris. Si eloq
a ei⁹ obedient au
dimus. si nob ha
bitat quē roga
mus dnus nr. au

est honor & potes
tas. cū patre scō sp̄
spū. p̄ immortalia
secula seculorū. Amē.

OMINUS
nostER īmola
tus. sabbato quie
uit ī sepulchro.
totam q: sequen
tem noctem dis
cipuli ei⁹ in tristi

aa transiegerunt.
donec diluculo re
deuntib⁹ a monu
mento mulieribꝰ.
x. que audierat
quecq; uiderant
referentib⁹ paula
tim respirare. et
gaudium reuiuis
cere cœperunt.
Stat autē qd uel
peram sabbati. et
sequentē noctem
dominicam ab il
lo silentio ut mis
tica quīn exigeb
at requies sepul
chri. causa illa
uehementē abstra

hit. qd in parte ei
dem noctis resurgē
totam illam īcom
parabilis gaudii
iubare. sol uerus
illustrauit.

ABBAGAN
SANCTVM post
profundam tristiae
noctem. dicsat

nob post meridi
em. in summam
letitiae claritatem.
in minentem q: uel
peram noctis eius.
qua ueritis sol xpc
ab inferis victor
ascendit. omnis
anima xpiana ui
gilanter intendat.
et exultans plau
dit sibimet et di
cit. Ecce nox ut di
es illuminabitur.
et nox illuminatio
o mea in deliciis
meis. Qua, ipsi ter
mine, per tanti regis
victoria. tuba in
sonam salutari.
iuxta illud psal
mistae Buccinate
in neomenia tuba.
in insigni die solle
mnitatis nostre.
Quis enim dies noc
te hac insignior.
que sollemnitatis
hac victoria pre
stantior? Que alia
nia est neomenia.
nisi illa que hac
nocte christiana
in xpo per baptismum
renascitur nouae
ecclesiae? Iure et
nunc angelica tur
ba celorum exultat.

tuba insonat sa
lutaris. gaudet
tellus. mater ec
clesia letatur. et
omis aula diuini
nominis. magnis
resultat, ppsorum
uocab. Sabbatum
hoc sacratissimu.
p magnitudine
rei. cōmune nom
exercitis. qd ē uigi
lia. salicet attenta
exspectatio uel
pparatio cui libet
magne q cū deuo
tione suscipiende
festiuitatis. Quat
autē sabbati sem

p preter alia plu
ra. i eo sacro bap
tismi fonte sanc
tificantur anime.
que mortue fue
rant. q pparatur
uite victria. mor
te uicta de bello
reuertenti. ubi i
magna regis xpi
curia. nullus sit
uernaculus aut
seruus emptitius.
qui n ad ingres
sum triumphan
tis dni. gre seri
ex. uel sanctitatis
auro uestiatur.

Sermo beati
augustini
episcopi

Iam nos
tumob
iset

quod uel quibus
ex causis pasche

sollempnitas. tam
illustris. tamq; ce
lebris habeatur.
Nagua plane sol
lempnitas q leta
ce cordis nri est
materia. qd dum
de illo resurgente.
resurrectionem mor
tuorum esse credi
mus. nos qq; re
surrecturos esse
speramus. q iure
gaudemus. Verum
in hui contempla
tione sollempnita
tis. numquam il
lud gaudium. me
morie nre debet

ꝑtinet oculum.
de miarum redē
tione animarum.
quod ut superius
dictum est. ī hanc
diem dilatum est.
a feria sexta. in q̄
ꝑ crucem ī sangui
nem. saluator nr.
redemptionē nos
tram operatus est.

Quam ista dies.
quam ista nox

in qua deserti us
infernus! apertus
est paradisus!

ista sanctissima.
mortis est exitus.
uite reditus est!

luy gloire. splen
dor gratie! suauis
tatis poculū. flu
uius deliciarum!
mundatio pacis.
acquisitio fratri
datis! laus con
silii diuini.

hac
nocte sacratissima

cessauit exactor.
quicuit tributū!
capitui reddita
sunt. lassi respi
rauerunt! cōfrac
ta est uirga ꝑse
cutentium. con
puruit iugum
dominantium.
pulchritudine

Dominus hui' beatis-
simc. paradisus
refloruit. celum
purpuratum est.
angeli candidati.
homines exhilarati
sunt. Ex ulla
pascha dicitur. qd
latine sonat transitus. Quis g transiuit. unde. y quo
transiuit. Ipse
dñs. transiuit de
hoc mundo ad pa
trem. de morte ad
uitam. de igno
bilitate ad glam.
de seruitio ad reg
num. de contumc
lus ad honorem.
de fluctib; seculi.
ad portum celi.
de medio latronũ.
ad patris consess
sum Transiuimus
et nos. Quo g
transiuimus.
Quam ex longin
quo. Transiui
mus a duplia per
dicione. ad dupli
cem animc y cor
poris salutem. de
diabolo ad deum
de hoste ad patrem.
de tirranno qui ñ
deus est. nec ho
mo. ad regem

nostrum. q deus
est & homo
secundum collet
[illegible]
[illegible]
[illegible]
splendidam gle
[illegible]
[illegible]
[illegible]
omnis debet con
diao sustapere el
are enim calami
tatis. non habere
capacitatis. non
diligere dampna
tionis est.

Lectio sanc
[illegible]
sclm Marcum

IN ILLO
TEMPORE
MARCUM

ARIAM
MAGDA

Maria iacobi. et
Salome emerunt
aromata. ut ue
nientes ungerent
ihm Et valde
mane una sabba
tum. uenerunt
ad monumentum
ortto iam sole.
Et Reliqua.
Omelia beati
GREGORII.
pape. de ca
dem lectione.

GREGORI

AUDIS VOBIS

lectionibus sua
ces km̄i. p dicta
tum loqui cōsue
uciam. sed quia
lassescente stoma
cho. ea que dicta
uerv. legere ipse
non possum. qs
dam urm̄ nc̄ mi
nus libenter au
dientes intuerv.
Vnde nc̄ a meme
ipso exigere con
tra morem uolo.
ut inter sacra
mysteriorum sollep
nia. lectionē sc̄i
euangelii n̄ dic
tando sz colloquē
do edisseram. sic
q; exaptamur ut
loquimur. q; col
locutionis uox.
corda torpentia.
plus quam serme
lectionis exaratur.

& quasi quadam
manu sollicitudi
nis. ut euigilet
pulsat. Et quidē
ad hoc opus me
sufficere posse ñ
uideo. sz tamen
uires quas impe
ricia denegat. ca
ritas ministrat.
Sic namq; qui
dixit. Aperi os
tuum. ego ad
implebo illud.
Bonū g̃ opus no
bis in uoluntate
sit. nam ex diui
no adiutorio erit
ī pfectione Dic

loquendi autum
etiā resurrectionis
dñice tanta sol
lempnitas. & in
dignum ualde
est. ut eo die lau
des debitas. tace
at lingua carnis.
quo uidelicet die
caro surrexit auc
toris. Audistis
fratres kmī. qd
sce mulieres. que
dnm fuerāt secu
te. cū aromatib;
ad monumētum
uenerāt. et ei que
uiuentem diley
erant. etiā mor

tuo studio huma
nitatis obscuratur.
Sed res gesta. ali
quid in sancta ec
clesia. signat ge
rendum. Sic qp
pe necesse est. ut
audiamus que fac
ta sunt. quatenus
cogitemus etiam
que nobis sunt ex
eorum imitatione fa
cienda. Ad nos
igitur in eum qui e
mortuus creden
tes. si odore uir
tutum referta. cum
opinione bonorum
operum dum que

rimus. ad monumen
tum, profecto illius
cui aromatibus ue
nimus. Ille autem
mulieres angelos
uident. que cum
aromatibus uenie
runt. qui uidelicet
ille mentes. sup
nos enim aspicaut
que cum uirtutum
odoribus. ad dum
per sancta desideria, per
fiaseamur. Do
tandum uobis
est. quod nam sit.
quod in dexteris an
gelus sedere cerni
tur. Quid namque

p sinistram. nisi
uita pſens! quid
ů p dexteram. nisi
ꝑpetua uita deſig
nat.? Unde
ſcriptum t. i can
tas cantiorum.
Qeua ei ſub capi
te meo! & dexteria
illi amplexabitur
me. Qu autē dnē!

igitur redemp
tor uir. iam pſen
tis uite corrupti
onem transierat.
recte angls qui
nuntiare phen
nem ei uitam ne
nciat. i dexteria
sedebat Qui sto
la candida cooꝑ
tus apparuit! & ꝑ
festinitatis nīe
gaudia nuntia
uit. Candor etē
nim uestis. ſplen
dorem nīe denun
ciat ſollempnita
tis. Nīe dicamꝰ
an suc.? Sed ut

uerius fatcamur.
q. sic dicamus. q
uiē. Illa q̄ppe re
demptoris nri re
surrectio. q nra
festiuitas fuit. q
nos ad īmortali
tatem reduxit.
et angloꝝ festiui
tas exstitit. q nos
reuocando ad ce
lestia. coꝝ numc
rum adimplenit.
In sua g̃ ac nra
festiuitate. an
gelus albis uesti
bus apparuit. q
dum nos p resur
rectionem dnicā.
ad supna reduciam
celestis patrie dap
na reparantur.
Sed qualiter uenu
entes feminas af
fatur. audiamus.
Nolite expauescere.
Ac si aperte
dicat. Pauceant
illi qui nō amant
aduentum sup
norum ciuium.
pauescant qui
carnalib; deside
riis pressi. ad coꝝ
se coactatē pan
gere posse despe
rant. Vos autē
cur pauescatis.

que uidi cona
uci. uidetis. Vi
de & matheus. an
gelum apparuisse
desarbenti aut
tac autem aspectus
ei siat fulgur.
et uestimenta eius.
siat nix. In ful
gure eternum ter
ror amoris e. in
nive autem blan
dimenti candoris.
Qua ui omne de
ui. et terribilis e
peccatoribus. & blan
dus iustis. recte
testis resurrectio
nis ei angelus. et in
fulgore vestis. &
in candore habit
demonstratur. ut
de ipsa spetie. et
terreret reprobos.
et mulceret pios.
Unde recte qq;
ipsum p deserta
gradientem. co
lumpna ignis i
nocte. et colump
na nubis p̄ibat
in die. In igne
eternum terror e.
in nube autem.
uisionis lene bla
dimentum. Dies
ui uita iusti. et
uor accipit uita

peccatorum. Vnde
et conuersis pec
catoribus. paulus
dicit. Fuistis ali
quando tenebre.
nunc autem lux in dno
In die ipsum nubem
columpna moys
tecta est. et in noc
te per ignem. quia
omnipotens deus. et blan
dus iustis. et terribilis apparet in
iustis. Iste in in
diam uenuens. per
lenitatis mansue
tudinem demul
cet. illos autem per iudi
ci districtionem
terret. Sed iam
quid angelis aut.
audiam. Iesum q
ritis nazarenum.
Hic latino eloquio
saluatoris. id est
saluator interpre
tatur. Et in mul
ti tunc ihesu dia
potentiant. in tam
substantialiter. sed
nunc patiuc deo
et locus subiungi
tur. ut de quo ihesu
dictum sit. mani
festetur. Nazare
num. et causam
panus subdit.
Crucifixum. Et

q: addidit. Sur
rexit.' non ē hic.
Non ē hic diac.
p̄ p̄sentiam car
nis.' qui tam nul
quam decerat p̄ p̄
sentiam maiesta
tis. Sed ite dicite
discipulis ei q petr.
q surrexit.' q ecce
precedet uos ī ga
lileam. Tu autē.

rendum nob est.
cur nominatus
discipulis petrus
designatur ex no
mine. Sed si hūc
angls nomina
tim ñ exprime
ret. qui magis
arum negauerat.
uenire inter dis
cipulos ñ aude
ret. Vocatur g
ex nomine. ne de
speraret ex nega
tione. Qua in
re considerandū
est. cur omp̄e ds.
cum quē cuncte
ecclesie preferre

disposuerat. an
alle uocem pri
mesaire c se ip
sum negare pmi
sit. Quod mimi
rum magne ac
tum pietatis dis
pensatione cog
nosam⁹. ut si q
futurus erat pas
tor ecclesie. ī sua
culpa disceret.
qualit⁷ alius mi
seri debuisset.
Prius itaq; eū
ostendit sibi. et
tunc ꝓposuit ce
teris. ut ex sua
infirmitate cog

nosceret. q̄m mi
seriordiuī aliena
ī suma tolerare.
Bene autē de re
dentore nīo di
citur. p̄cedet uos
in galileam. ibi
eū uidebitis. sicē
dixit uob. Gale
lea namq; transl
migratio facta ī
terpretatur. Jm
q̄ppe redemptor
nīr. a passione ad
resurrectionem.
a morte ad uitā.
a pena ad glām.
a corruptione ad
incorruptionem

transmigrauerat.
et prio post resur
rectionem. in ga
lilea a discipulis
uidetur. quod resur
rectionis eius glam.
lem uidebimus.
si modo a uitiis.
ad uirtutum celsi
tudinem transmigra
mus. Qui ergo in
sepulchro nunti
atur. in transmigra
tione ostenditur.
quod si qui in mor
tificatione carnis
agnoscatur. in trans
migratione manifes
uidetur. Nec

transeat kmi. pro
tanta diei sollem
nitate. lectionis
euangelicae expo
sitione transeamus
mus. si libet. ut
de hac eadem sol
lemnitate. alio
quid sublimiorem loqua
mur. Duae etenim
uitae erant. quar
rum unam no
uimus. alteram
nescebamus. Una
quippe mortalis. et.
alia immortalis.
una corruptionis.
alia incorruptio
nis. una morta

litatis. alia resur
rectionis. Sed me
diator dei & homi
num uenit. homo
xpc ihc. susceptit
unam. & osten
dit alteram. una
ꝑtulit mouendo.
ostendit aliam
resurgendo. Sed
g nos mortalem
uitam secutabus.
resurrectionem pro
mitteret carnis.
et tam hanc uisi
biliter non exhibe
ret. qs ei, pmissi
onib; crederet.
Factus itaq; ho
mo. apparuit in
carne. moti dig
natus est ex uolun
tate. resurrexit
ex potestate. & os
tendit exemplo.
qd nos promisit i
pmio. Si fortasse
aliquis dicat. Tu
re ille surrexit.
qui cum deus esset
tenere a morte non
potuit. Ad in
structiondam g ig
norantiam nram
ad roborandam
infirmitatem nram
sue resurrectionis
exemplum. nobis

sufficere noluit.
Solus illo tem
pore mortuus est.
et tamen solus
minime surrex
it. Nam sepultu
est. Multa cor
pora sanctorum qui dor
mierant. surrexe
runt. Nublata
sunt g. omnia ar
gumenta fidie.
Nec qs enim dicat.
desperare de se de
bet homo. qd in
carne sua exhi
buit homo deus.
eam ad deo. homi
nes resurrexisse
cognosam. et qs
puros fuisse homi
nes in dubitam.
Si g membra
nri redemptoris
sumus. psumam
i nob. qd gestum
constat i capite.
Nisi multum
nos abiamus. spe
rare debemus in
nob. nos mem
bra ultima. qd
de membris eius su
perioribus audi
uimus. Ecce
ad memoriam
redit. qd ara
tiro dni filio. iu

iusto die ad mensam
dominie.

dei insultantes
diabant. Si rex
israel ē. descendat
nūc de cruce. et cre
dimus ei. Qui
si tunc de cruce
descendisset. ni
mirum insultan
tibus cedens. mu
tatem nos patie
ntiae ñ demons
trasset. Sed ex
spectauit paulu
lum. tolerauit
obprobria. irri
siones sustinuit.
patientiam ser
uauit. distulit
admirationē.

et qui de cruce de
scendere noluit.
de sepulchro sur
rexit. Plus igitur
fuit de sepulchro
surgere. quā de
cruce descendere.
Plus fuit mor
tem resurgendo
destruere. quam
uitam descendē
do seruare. Tu
autē dñe. mise
rere nobis.

Sed cum transisset
sabbatum.

Sed cum uidei
hunc ad insulta
tiones suas de ar
ce descendere mi
nime cerneret.
cū mortem ui
derent. eū se ui
asse arbitrerunt.
& nomī illi⁹ se q̄si
eripuisse gauisi
sunt. Sed ecce
de morte. nomē
ei⁹ p̄ mundum
accuit. ex qua
hoc ifidelis aut
ba eripuisse se
arbitrit. et que
gaudebat occisum
dolet mortuum.
q̄a hunc ad suam
glām cognosat
puenisse p̄ penā.
Quod bene in
libro iudicū sam
son illi⁹ facta sig
nificant. qui cū
gazam ciuitatē
philistinorum fu
isset ingressus.
philistiim ingres
sum ei⁹, pain⁹ cog
nosentes. ciuita
tem repente ob
sidionib; circum

dederunt. custo
des deputauerit.
q samson fortissi
mum. se iam co
prehendisse ga
uisi sunt. Sed
quid samson fe
cit agnouimus.
Media nocte por
tas ciuitatis ab
stulit. & montis
uertice ascen
dit. Quic fratres
kmi hoc i facto.
quic nisi redemp
torem nrm. sam
son ille significa
uit. Quid gaza
ciuitas. nisi iferi
num designat.
Quid p philiste
os. nisi iudeorum
phidia demons
tratur. Qui cū
mortuū dnm iu
derunt. ei q; cor
pus in sepulchro
iam positum. cus
todes iuxta deput
tauerit. & cum
qui auctor uite
claruerit. i infer
ni claustris reten
tum. quasi sam
son in gaza se
deprehendisse le
tati sunt. Sam
son ū nocte me

dia. ñ solum ex
uit. sz etiam por
tas tulit. q̃ uide
licet redemptor
ñr. ante lucem
resurgens. ñ so
lum de inferno
liber exuit. sz ip
sa etiam inferni
claustra destruxi
t. Portas tulit.
et montes uertice
subiit. q̃ resur
gendo. claustra
inferni abstulit.
et ascendendo ce
lor. regna pene
trauit. Hanc
g̃ resurrectionis

ei glam fratres
kmi. que ex pri
us demonstrabatur
ex signo. et
post patuit ex
facto. tota mente
diligamus. p cuius
amore moriam̃.
Gaudeat in resur
rectione auctoris
ñri. ministros
ei. angelos. con
cives ñros agno
uim̃. Ad horũ
g̃ auium. illam
frequentem sol
lemptitate fes
tiuemus. his aũ
nec dum uniu

ultione possum.
desiderio et mente
iungam. Transmigremus de
vitiis ad virtutes. ut redemptorem nrm in
galilea videre
mereamur. Ad
iuuet omnipotens ds. ad vi
tam desiderium
nrm. qui p nobis tradidit u
nicum filium su
um. p eundem
ihm xpm dnm
nrm. qui cum
eo viuit & reg
nat. in unitate
spiritus sci deus.
p omnia secla secu
lorum amen.

ōmo
Beat
Aug.

sō
e pr
mela
d oesa.

ASSI
ONEM
UELR
ESUR
REAT
IONE
MDO
MINI

a. saluatoris nri
fratres kmii. li
cet omia uetr
ris testamenti
uoluminа. mul
tum ante pdix
erint. tamen ea
am et p os dauid
phete. spe ses
cuidenter osten
dit dicens. De
us ultionum do
minus. ds ulta
onum libere e
git. Solus enī
libere egit. qui
nos ostendit ho
die quid egerit.
Libere enim

egit. de quo mul
to ante fuerat
phyetatum. et
factus est sicut ho
mo sine adiuto
rio inter mortu
os liber. Vultus
tamen fare quid
egerit. Audi
re quid egerit.
Nulla necessita
te. sed propria uo
luntate. in lig
no se suspendi
permisit. Clauis
corpus suum pfo
rari non renuit.
animam ponen
do mortem susti
nuit. Carnem
in sepulchro repo
suit. cum comitan
te secum anima
ad inferna desce
dit. Tenebrarum
et mortis prima
pem colligauit.
legiones illi perc
turbauit. Por
tarum inferni
uectes ferreos
confregit. omn
es qui originaa
li peccato astrie
ti tenebantur
absoluit. Cap
tuos in libertate
tem pristinam

revocavit. per
caorum tenebris
obcecatos. splen
dida lucem profudit.
Hec audistis.
q̃d sit q̃d defen
sor nr̃i ultionis
dñs. liberet eos
se desarbitrat.
Post quam cum
exaltatus. id ē
a iudeis in arce
suspensus ē. ut
breviter cuncta
perstringam. mor
tem spm̃ reddidit.
omnia sue di
vinitati anima.
ad infernorum
profunda descendit
Cumq; tenebra
rum terminum.
quasi quidam
dep̃dator splen
didus ac terribi
lis arrisset. a
spiacentes cum im
pie ac tartarice
legiones. territe
ac timentes. i
quirere potuerit
dicentes. Unde
ē iste tam forma
tam splendidus.
tam preclarus.
tamq; terribilis.
Mundus ille
qui nos subdit

fiunt. semp q: nos
tris usibus. mor
tis tributa sol
uit nullū talem
mortuū nobis
misit. nūquā
talia inferis mu
nera destinauit.
Quis g ē iste.
qui sic intrepi
dus nrōs fines
ingreditur. et
nō solum nrā
supplicaā ñ uere
tur. insup q alu
os de uinculis
nrīs absoluit.
An forte ipse
est ille de quo
primceps nr pau
lo ante dicebat.
qd p ei mortem.
totius mundi
acipere potes
tatem. Sed
si iste est in con
trarium nostri
ē pcliator uer
sa sententia. et
dum sibi uince
re uisus ē. ipse
potius victus ac
q: prostratus ē.
O primceps nr.
hic ne est ille
de cui tibi semp
futura morte
plaudebas. Ip

se est in aui aru
ce. omnē mun
dum tibi subiu
gandum esse ar
debas. Ipse est
in aui crucī. cā
ta spolia nobis
p̄mittebas. Q
est qd egisti.
Quid est quod
agere voluisti.
Ecce iam totas
tenebras. et suo
ipse splendore
fugauit. y om
nes tuos carce
res fregit. capti
uos eicit. ligā
tos soluit. luc

tum cor. i gau
dium cōmuta
uit. Ecce ipsi
qui sub nīis so
lebant suspira
re tormentis. in
sultant nob de
p̄cepione salu
tis. i nō solū iam
nichil uerentur
insup & minan
tur. Hinquā
hic ita superbi
erant mortui.
nec aliquando
sic potuerunt.
leti esse captiui
Vt quid hic
illum adducere

uoluisti. quo uc
uente. omnes
sunt leti ac re
soluti. qui ante
fuerant desperati.
Nullus hic
solito cor. iā mu
gitus auditur.
nullus resonat
gemitus. Oprī
cipes uī. ullas tu
as diuitias. qs
primo acquisie
ras. ꝑ paradisi
amissionem. nec
ꝑdidisti. ꝓter au
rum. Periit om
nis letitia mea.
ī luctum cōuer
sa est gaudia tua.
Dum tu ypīn
suspendis in lig
no. ignoras quā
ta dampna susti
neas in inferno.
Perpendere nō
potuisti. q̃ euer
sorem regni tui.
ī mortem sine
reatu aliquo ꝑ
ducebat. Tum
liberum adduxi
sti. q̃ tuos ob
noxios ꝑdidisti.
Si attenderes
causam. requi
reres culpam. In
quo nichil ma

li cognouerat.
quare ad uam
patriam ꝓdue
bat? Post istas
ministrorum i
fernalium uo
ces. sine aliqua
mora. ad impe
rium dni salua
toris. omnes fer
rei cōfracti sunt.
uectes! et ecce
subito innume
rabiles sororum
ꝓli. q̃ teneban
tur i morte cap
tiui. saluatoris
sui genib' aduo
lut. lacrimabi

li ai obsecratioē
deposcunt. dicen
tes. A ducnisti
redemptor mun
di! aduenisti quē
desiderantes cot
idie speratabam?
aduenisti quem
nob uenturum
ley nuntiauit
et, ꝓphe. A duc
nisti donans in
carne uiuos. in
dulgentiā peccā
torum mundi!
solue defunctos!
captiuos inferni
O scendisti, ꝓ
nob ad inferos!

nolu nos deesse.
cū fueris reuer-
sus ad superos.
Posuisti tumulū
gte in celo: pone
signū victorie
i inferno. Nec
mora. postquā
audita ē postu
latio. atq; alli
gatio innumera
biliū capiuorū.
statim dñi iussu
omēs antiqui
hosti. iura acci
piunt potestā
tis: atq; i suos
tortores, primus
ipsi tormenta

cōuertunt. hu
milis supplicati
one. cū ineffabi
li gaudio. cla
mantes dñō et
dicentes. Ac
cende cne ihu
spoliato inferno.
et auctore mortis
suis vinculis re-
tento. redde ia
letitiam mundo.
Jocundentur i
ascensum tuum
fideles tui. aspi
cientes cicatrices
corporis tui. Fe
at hoc ypc. sicē
ia superius ē in

dicatum. facta
preda in inferno.
uiuus exiit de se
pulchro. Ipse se
sua potentia sus
tauit. et disci
pulis suis appa
ruit. ut dubi
tationem auferet
et incredulis.
clauos. uulnera
demonstrauit.
ut nullam sus
picionem relinq
ret manichei.
manducauit y
bibit. Postea u
conspectu multo
rum apparuit.

Per nubem ad
celos ascendit in
sedem suam. ad
dexteram dei pa
tris. unde num
quam uerbum ds
discesserat. se
collocauit. Ex
ultent g populi
christiani. p quib
sanguis effusus
est xpi. Iocunde
mur in dno. q
resurrectionem
carnis. sollemp
niter celebramus
in xpo. Omis
y totum mundum
catholica gratu

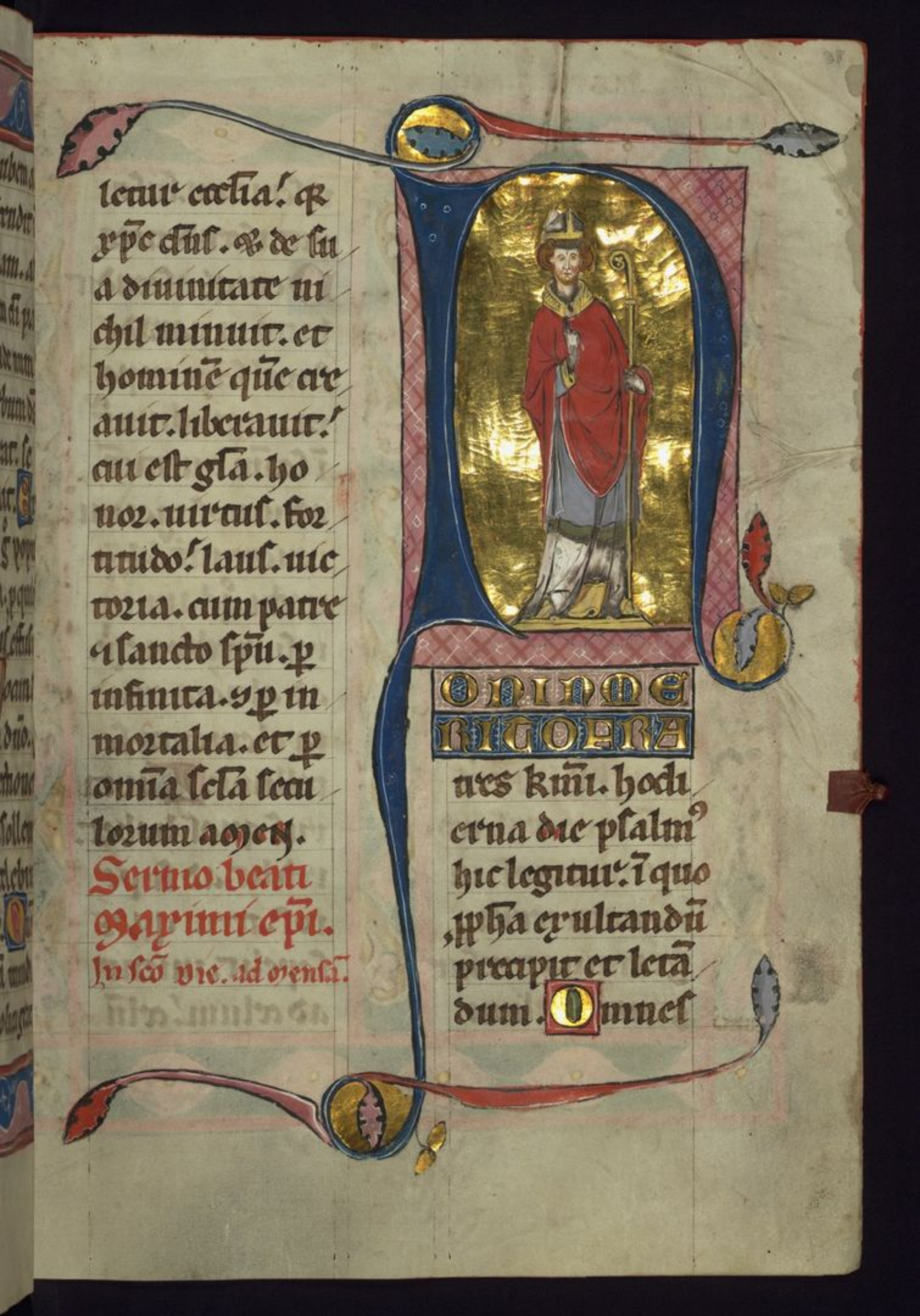

letur celia. q
ꝟ ꝑ cluſ. & de ſu
a diuinitate ni
chil minuit. et
hominē quē ar
auit. liberauit.
cui eſt gla. ho
nor. uirtus. for
titudo. laus. uic
toria. cum patre
& ſancto ſpū. ꝑ
infinita. & ꝑ in
mortalia. et ꝑ
omnia ſecla ſecu
lorum amen.

Sermo beati
gaudentii epi.
In ſcō vic. ad gensa.

OMNIPOTENS
RIGORA

tes kmi. hodi
erna die pſalm
hic legitur. i quo
ꝓpha exultandū
precepit et letā
dum. Omnes

enim aratilias
ad festinitatem
huius sacratissime
die. dauid sanc
tus inuitat. ¶ a
i hac excellentis
sima die. pri
surrectionem xi.
aperitur tartarus.
p neophitos ec
clesie innouatur
terra. celum p
spm scm resere
tur. ¶ per tus
cui tartarus. red
dit mortuos. in
nouata terra.
germinat resur
gentes. celum

resceratum. susca
pit ascendentes.
¶ Denique ascendit
latro in paradi
sum. scorpo
ra. ingrediuntur
i scam ciuitatem.
ad uiuos mortu
reuertuntur. q. p
uectu qdam in
resurrectione xi.
ad altiora cunc
ta elementa se
tollunt. ¶ tarta
rus quos habet.
reddit ad supe
ros. terra quos
sepelit. mittit
ad celum. celu

quos susapit.
representat ad
dnm. et una ea
dem q; operatoē
saluatoris passio
eleuat de imis.
suscitat de terre
nis. collocat in
excelsis. Resur
rectio enim xpi.
defunctis ē uita.
peccatoribus ueni
a. sanctis ē gla.
Omnē g; crea
turam. ad festi
uitatem resur
rectionis xi. dauid
sanctis inuitat.
Ut enim ex

ultandū. i hac
beatissima die
quā fecit dns. et
letandum. Sed
dicit aliquis.
Si i die gratu
landum ē. his
utq; gratulan
dum ē. quos di
es ipsa complec
titur. Celum
autem et terra
ris. extra huius
mundi diem fr
ōsistunt. Quo
modo g; possunt.
ea elementa ad
festiuitatem hu
dici uocari. cui

diei ambitu nõ
continentur. S
hic dulcissimus
dies quẽ fecit do
minus penetrat
omia. universa
cõtinet. celum.
terram. tartarũ
q; cõplectit. Cur
cũ xpi. ũ parie
tibus obstruit.
ũ clausas diuidi
tur. nõ tenebris
obscuratur. Cur
inqit xi. dies est
sine nocte. dies
sine fine. ubiq;
splendet. ubiq;
radiat. ubiq;
ñ deficit. Quod
autẽ iste dies xi
sit. apls dicit.
Nox pcessit. di
es autem appro
pinquauit. Pre
cessit inqt. nox
ñ sequitur. ut in
telligas supue
niente xpi lumi
ne. ꝯ diaboli te
nebras effugari
ꝯ peccatorũ ob
scura ñ subsequ
ꝯ. iugi splendo
re. ꝑpetuas calli
gines depelli. su
ripientium de
licta phiberi.

Nam et hic dies
ꝑ pc. celum. ter
ram. tartarũq:
collustret. scrip
tura testatur.
Quod enim super
terram fulgeat.
dicit johs. erat
lux vera que il
luminat omnem
hominem. venien
tem in hunc mũ
dum. sed in infer
no lucet. ait
psha. q sedebãt
in regione um
bre mortis. lux
orta est eis. Qd
in celis dies iste
permaneat. refert
dauid dicens. Po
nam in solem sedi.
semen eius. ꝑ sede
eius sicut dies celi.
Quis autem est
dies celi. nisi ꝑ
dns. de quo dicit
ꝑ psham. di
es diei eructat
verbũ. Ipse e
nim dies filius. au
pater dies. diuu
nitatis sue eruc
tat archanum.
Ipse inquam est
dies. q ait ꝑ sa
lemonem. ego sca
ur oriretur in ce

lo lumen ideſia
euſ. Sicut g̃ di
em cœli. noꝝ om
nino ñ ſequitur.
ita ꝗ̃ uiſi aam
peccatoꝝ tenebre
nõ ſequuntur.
Semp enim dies
cœli ſplendet. lu
cet ꝗ fulget. nec
aliqua poteſt ob
ſcuritate cõcludi
Ita et lum̃ ꝗ̃ pi.
ſemp micat. ita
diat. choruſcat.
ñ aliq̃ poteſt de
lictorum caligi
ne cõprehendi.
Vnde aut cum

geniſta johanes.
Et luꝗ̃ in tene
bris lucet. ꝗ te
nebre eam ñ cõ
prehenderũt. Ita
ſurrectioe ergo
ꝗ̃. clemenia oia
gloriant. Nam
et ſolem ipſum
arbitror eſſe in
hac glorioſiſſi
ma die. ſoluto
clariorem. Ne
eſſe ẽ enim. ut
ſol in ei ꝛeſurrec
tione gaudeat.
in qui paſſioe cõ
doluit. ꝗ annuſ
morte lugubri

quadã caligine
p̃ccatus ẽ. cl̃de
uitam uitadiorũ
luas splendore
suscapiat. ꝗ tam
q̃m bonꝰ minist.
sic̃ tc obscuratus
ẽ ad ꝯcequias se
pulturę. modo
choruscat ĩ resur
rectionis obsequi
um. In passioẽ
cũ ꝯpi. caligi
uũ se nocte cir
cumdedit. ꝗ. iu
dęorum fiaiunis
mundo teste con
gemuit. India
um cũ quodda

doloris in sole est.
m̃to sceleri offica
um luminis de
negasse. ꝗ. ultio
ne q̃dã iudęorũ
oculis tenebras
infudisse. ut q̃
mentẽ cęcatas in
uascerat. cor. ocu
los cęcatas occupa
ret. nec lucęret
eis mundi lum̃.
a q̃b̃ fuerat lum̃
salutis ꝯtanctũ.
Dampnatio g̃
quędã ingeritur
phariseis. ut te
nebras ĩ die iudi
ci peccatoribus re

pmissal. iam a
pud superos pan
antur. Apud
superos g̃ arua
gyro xp̃o. immo
rantur tenebre.
Quid mirum.
si apud superos
sunt tenebre. cū
lux descendit ad
inferos. Igitur
fratres omnes i
hac ioaundissi
ma die. exultare
re debemus. nul
lus se a cōmuni
letitia peccatorū
cōsacrata subtra
hat. nullus a
publica uota de
lictorum sarcina
reuocatur. Qm
uis cū peccatorē.
in hac excellen
tissima die. de
indulgentia ñ
debet desperare.
ē cū pirogan
ua ñ parua. si
cū latro paradi
sum meruit. cur
ñ mereat ueni
am xpiana. Et
si illi dñs cum
arua fuerit mi
seret. multo ma
gis huic miseri
bitur. cū resur

git. q̃ si passio
nis humilitas.
tantum prestat
cõstitui. quantum
resurrectionis
gla tribuet de
precantia. Ma
gnor enim ad pres
tandum solet
esse. sicut ipsi
sanis. leta uicto
ria. quam addicta
captiuitas. Item
in sõ die pasche
ad o[illegible]ensam. Sermo
Beati Augustini
episcopi.

Honoueo
fratres
kimi. qd mente
cõcipio. ore pfite
ri. et cordis mi
lenciam. lingua
ti explicare. Hoc
autem ti solum

patrem. q̃ aupro
uarrare q̃ senta
o. sz ecā uos me
cum patrumi.
plus exultātes
in ōs sacrta. qm̄
in eloquio. pfe
rentes. Videtur
m hec dies sacra
tissima. exteris
esse luadior. sol
mundo clarior
illuxisse. astra q̃
q̃ omia. uel ele
menta letari. y
que patrem dñō.
prium lum̄ re
tayerit. q̃ nolu
erunt creatore

suū aspicere au
astrum. cur nō
uictorem illū. et
ab inferis resur
gentem. nouo
clarrans suc p
scuntur obsequi
o. Credit celū.
credit terra. et
sagena que to
tum mundum
piscata ē. unde
os tenere n̄ potu
it. Hec ē dies
quam fecit dñs.
exultem⁹ & lete
mur i ea. Quo
modo scā ouaria
uirgo mater do

mini. inter om
nes mulieres p̄n
cipatum tenet.
ita q̄ inter cete
ras dies. hec di
es excellentissima
omniū dierū mat
est. Rem nouā
dico. q̄ que scrip
turarum uocab̄
ōpiobat. Hec
dies dulcissima.
q̄ una de septem.
et ecclesia sept̄ est.
Hec dies que ap
pellatur octauā.
unde q̄ in qb̄ da
psalmorū titulis.
superscribitur. p

octauā. Hec ē
in qua sinago
ga finitur. q̄ ec
clesia inaugurat.
Hec est in aur
numero octo a
nime. saluate
sē in archa noe.
Et q̄d necesse
est. infinita repli
care. Dies m̄
deficet. si uoluc
ro omne illi sac̄
tissime diei. sa
cramentum expo
nere. Hoc tam̄
dico. quod uni
uersi sabbati gra
et antiqua illa

festiuitas in eos.
diei illi sollemp
nitate mutata
est. Illi i sabbo
non faciebant
opus seruile.
nos in die dnica.
hoc e in die resur
rectionis. opus
seruile ñ faciam;
q̃ peccatis y uia
s nõ seruimus.
Illi de domib;
suis ñ egredieba
tur. nos de domo
r. ñ egrediamur.
sumus cũ in ec
clesia. Illi enim
ñ accendebant.

die sabbati igne.
nos e contrario ac
cendamus i no
bis igne. spiritus
sancti. q omne
uitium eradica
mus peccatorũ.
De quo igne
dicit. Ignem
cũ uenit mitte
re i terram. et
q̃d uolo. nisi ut
ardeat. q De si
deratur dominus
illum igne arde
re. in nob. q sc
cundum apli.
spũ sco feruere.
ut ñ refrigescat.

cultas dei. Illi
de spinis domitiu
coronauerunt.
nos autem si fuerimus lapides pa
osi. nisi dnm
coronauimus.
Capiti imperatorum seti illi
ornat diadema.
nos ideo i capite
regis nisi ponimur. ut ornetur
a capite. Illi in
terpeti xpm.
nos recipimus humilem xpm. filium dei. ut habeamus postea ut
umphantem.
Ad extremum
ni hunc. ante
dni altare immo
latur. illoq; hunc
cus. i solitudine
piatur. Postea
lato cum dno in
gressus e para
disum. illoq; la
tro barrabas di
mittitur. et nos
rpe occidimur.
Pro quibus uni
uersi fis kmi.
consona pariter
uoce canemus.
Hec e dies qm
fecit dns. exulte

mus et letemur
in ea. Justam
illam triumphe
am. et paradisi
anuam. quam
nullus potuit
obstringere. ho
die xpc cum la
tronc resciauit.
Hodie xpc dix
it ad angelos.
aperite michi por
tas iustitie. et
ingressus in eas.
confitebor domino.
Que cum semel
aperta est. nul
quam amplen
tur claudetur.

ex eo tempore quo
passus est dns.
usq; ad presen
tem diem. Hec
porta. et clausa.
et reseata est.
Clausa e peccatoribus. reserata est iustis et ac
dentib? Per hanc
ingressus est pe
trus. p hanc in
gressus est paulus. p hanc in
gressi sunt. sa
martires omnes.
Per hanc por
tam die de toto mundo. omnes electi

ingrediuntur.
Duc enim sunt
porte. porta eccle
sie. et porta pa
radisi. Per por
tam ecclesie. in
tramus in portam
paradisi. Ita g
debemus uiuere.
ne eiaamur de
domo illa. & e
iecti foras a besti
is deuorentur. Sed
in alio loco ipsa
formidans ait.
Ne tradas bes
tiis animam confi
tentem tibi. Ecce
hodie dns stans

in paradisi iam
a. dicit ad nos.
qui sumus in domo
eius congregati.
Hec porta dni.
iusti intrabunt
per eam. quod ip
se prestare dig
netur. qui uiu
it et regnat
in secula seculo
rum amen.

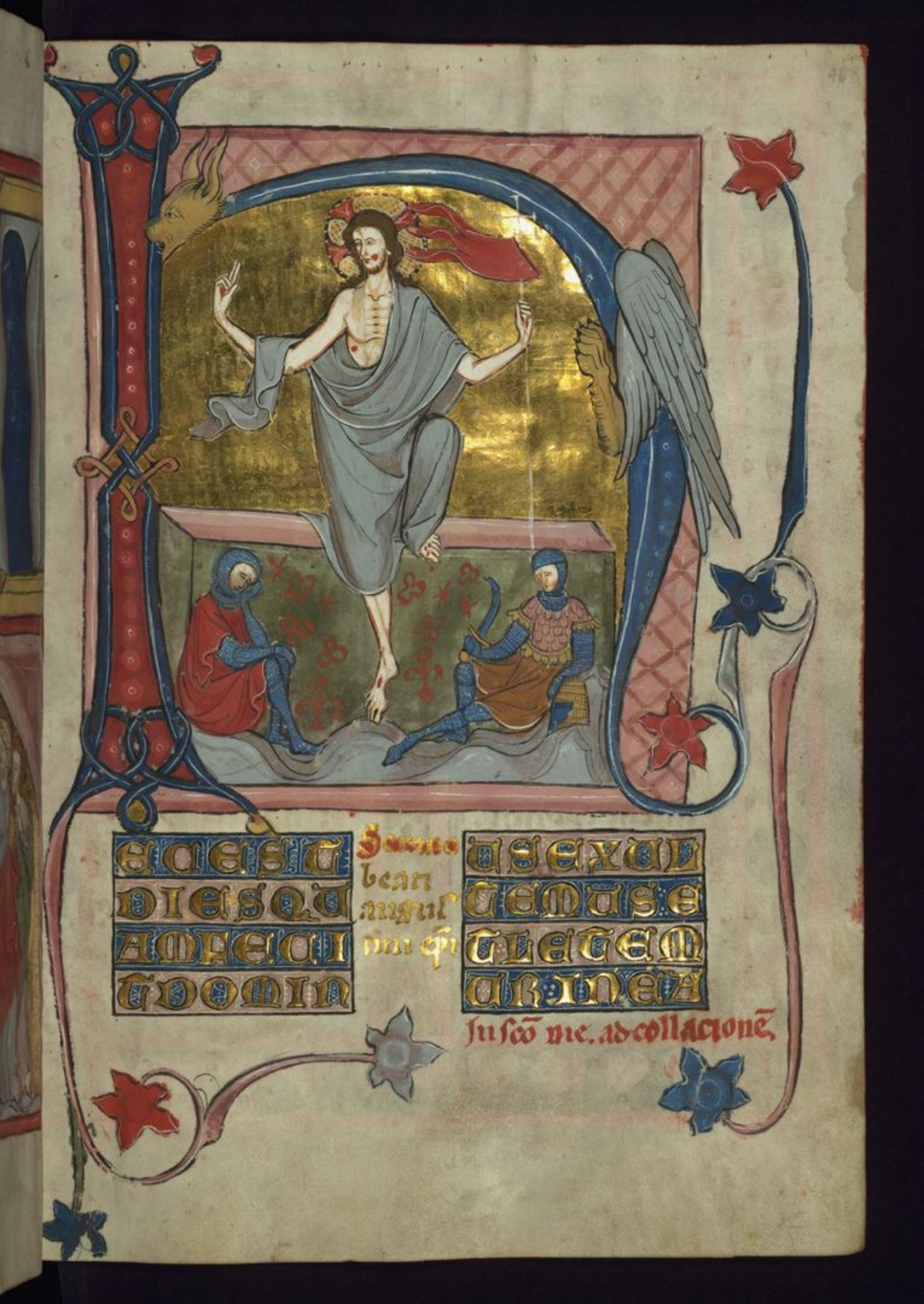
EGO SUM
DIES QUI
AMABAT
DOMIN
Sermo
beati
mihi
uis exul
temus e
tletem
urinea
In sco nic. ad collacione

Omnes dies.
dñi sua maiestate fecit. Et hac
p omib. sua pietate. et angelis
et hominib. ad
gaudium elegit.
Nox ipsa mor
tis et miseric. q
a peccato adc in
choans. cunctos
sua caligine in
uoluit. hec sa
catissima nox.
finem iposuit.
Hec autem fe
liciatis et gau
dii. hodie incho
auit. qm nul
lum uespe tini
nabit. Illud tem
pus dies uocat. et
resurrectionis
appellatur. quo
in aperente. xpc
cū multis resur
rexisse pdicat.
quo finiente. to
tum humanū
genus. hac cadē
die resurrectu
rum ñ dubitat.
Hac die saliens
et hoc tempore
gic. electi de car
ne subtracti. mo
gaudium dñi
sui intrabunt.

transacta ulti
ma resurrectioē.
duplicia ī terra
sua possidebunt.
cū corpore simul
et anima. ꝑhen
nitet de bonis
dñi gaudebunt.
Ob magnitu
dinem autem
huiꝰ excellentis
sime dies. tota
hec septimana.
ꝑ una celebrat̄.
unde et omnis die.
hec dies cantat̄.
Ideo et uespera
hora. in solito
more. sic officio

misse inchoat̄.
q̃ hec iocundissi
ma dies. est figu
ra illiꝰ magni
dici. q̃ nullo ues
pere terminat̄.
Hec illa dies
una melior sup
milia. ī qua ꝯ
angelis et homi
nibus. collata
sunt gaudia ꝑ
xp̄m. ineffabi
lia. Hodie dñs
uiuentium. deuic
ta morte. ab in
feris resurexit.
et ipsm proprio
sanguine redēp

tum. de carcere
mortis eximpti.
aure angelorū.
Hic gte inuenit.
Hodie bonus pas
tor. ouem pdi
tam. ac magno
labore inuentam.
ꝓprijs humeris.
ad gregem an
gelorum gaudē
tum reportauit.
Hac die beatissima. omnis
creatura. pre
surrectionem ꝑ
reparata ē. ad
eternitatis iura.
Hac die diuisas

sima. ad ordinī
bus angelorum
letemur. ꝗ ho
die numerus eorū
p homines im
pletur. Hodie
quippe die glo
riosissima. celorū
altitudo. p scie
num iocundat. ꝗ
hodie in eis
ihrsm ut ante
tas rectificatur.
Hodie superni
ciues gratulan
tur. ꝗ p ꝓpīn
electi homines.
eis annumeran
tur. Sol ꝓ lu

na. & sidera. ho
die depromunt
suū gaudium.
clarius lucendo.
que ī morte xpi.
meroem exhi
buerunt. radi
os suos abscon
dendo. Certa
hodie p omni
creatura. leta
tur. & xpc. de
ei matera. ho
mo geneciatur.
mortuus in ei
gremio tumu
latur. & ipsa
ī ei substantia.
sup omēs dig
nitates angelorum
exaltatur. Hon
tes. maria. Hu
mina. hodie in
tranquillitate
hilaresant. ac
dm bn dicendo.
xpm ī undis su
is. mundi armi
na lauisse ī no
tes. Volu
ere hodie dula
gaudio tripudi
ant. dum dul
cem melodiam.
quasi recapivas
uoab. dulce in
bilant. Hodie
cuncta a deo cre

ata, p ꝓ pi resur
rectione gaudio
ꝑfundunt. dum
ethera serenita
te. fluctus tran
quillitate. silue
floribꝰ. arua se
getibus. diuer
sa animalia se
tibus leta intel
liguntur. S o
lus autē infer
nus. tristis ge
mit. qꝯ hodie
fortem leonem.
fortior leo de tri
bu iuda uiat.
& predam qm
insatiabilis in
ferus deuorauit.
ad superos in ce
lesti palacio loca
uit. H ec est p
clara sollempni
tas sollempnita
tum. que ut lu
ceat stellarum.
uel topazius ge
marum. sic ex
tat deus omniu
festiuitatū. h ec
cōmunis est. et
angelis ꝯ homi
nibus. qa hodie
homo redditus
est. supnis sedi
bus. T u autē
dnē. Fr. scala.

Deus p quem om
nis creatura fit
et nichilo. hic
fit et fragili seri
u homuncio.
Qui omia claudit
pugillo. claudi
tur in puellu
le utero. Pan
nis obstitit re
clinatur i pse
pio. angelos
gsta uestiens. sub
mitur maiesta
tis solio. In aui
conspectu. nec
celi mundi pdi
cantur. aurum
asione hosia
mundat. Pa
renta humilis
subditur. aui
famulatui sum
ma angloz dig
nitas prona su
biatur. Quius
sanctitate. seclus
mundi et reigi
tur. a seruo un
dis immeigitur.
Ab hoste ceu
ricus temptat.
p quem clari
tas angloruum

in gloria firma
tur. qui cor sua
dulcedine sa
ar ineffabili di
semp i eu, pspice
re desideat. Q
est fons omium
bonorum. leuam
omium laborum
cy iuncir fatiga
tur. sitim aqua
cy iungui pcatur.
Somno oppri
mitur. i au laud
de concentus an
gelorum uel ce
lorum uigilare
desarbitur. A
quo omis bene
dictio est. male
dicitur. que de
mones contre
misaunt. a demo
ne obsessus dia
tur. In cui no
mine omne ge
nu flectitur. ce
lestium. terres
trium. i iferno
rum. fleyo pob
lice lauat pedes
discipulorum.
Tristicia i me
more affiatur.
y que frequenti
a beatorum ange
lorum. gaudio
y letaa refiatur.

Pascite y.
omnes filii di.
et iubilauerit.
dum angeli in
laudem ei. gla
i excelsis alta
uoce psultauc
runt. Reges
cū muneribus.
regi gle ceruices
adorando inclī
nant. Qm
in uinum. ui
tas uetera mutā
uit. mortuos.
uita etna uer
bo resuscitauit.
Cecas uisum lux
mundi restituit.
surdis obstructas
aures reclusit.
uinculum linguae
mutorū. uerbū
dei soluit. para
liticorum turba.
et impio sanata.
lectū tollit. Sā
guinis fluxum
stringit. febriū
ardorem. fons
uite extinguit.
Claudis gressū.
leprosis mundi
cam gtulit. ca
tenas demonū
ab obsessis expu
lit. Quatuor
milia hominū.

Feria tertia.

septem panibus.
panis uiuus saa
auit. item quinque
milia. quinque pa
nib⁹. panis angę
lorum sanura
uit. fluctus ma
ris sicas pedib⁹.
pambulat. uen
torum rabiem
sedat. faanoro
sis armina re
laxat. discapuli
ī ei⁹ nomine om
nem uirtutem
inimica calcat.
Et qa sol et lu
na. ei⁹ pulchri
tudinē mutant.

coram suis ut de
us transfiguratur.
et qe speciosus for
ma p filius homi
num. facies ei⁹
ut sol rutilat.
Et qa iudey
uiuorum et mor
tuorū compro
batur. moyses
mortuus. et he
lias uiuus con
fabulat. Post
quā his et talib⁹
annis triginta
et tribus plus.
lux uera in te
nebris luxit. te
nebrosa corda

tudeorũ. tunicen
sum uibat flam
mauomi lumi
nis. fere ñ ualu
erũt. unde cum ar
mis ysaab con
globati. illud ex
tinguere uoluc
runt. Qui pri
mitus uerbo illo
pstrati sũt. deinde
de ipso cõcedente.
salutẽ mundi p
fecerũt. Igitur bo
nus pastor. a fu
ribus ylatronib
cõprehenditur.
Et pusillus grex.
a lupis dispgitur.

Xpc ab ipis
ꝗ prehedit.
et homo a de
monis capti
uus. crucifixus.
Christus ligatur.
et homo a funi
bus peccatorum
cuodatur. Christus
a discipulis re
linquitur. et ho
mo a ministribus
angelorũ cõiungi
tur. Petro
xpc negatur. et
hunc coram pa
tre. et angelis cõ
fessus. ab ipso fi
lius dei uocatur.

ꝟ p̄c colaphis ce
ditur. ⁊ stimul⁹
sathane. homi
nem p penas co
laphizans repel
litur. Christus
⁹sputatur. et
homo a sputis
insultantis co
tugis defensat.
nec nom̄ discal
cati sortiatur.
Mos erat iu
deis. si q̄ libet abs
q: liberis morc
retur. mulier
ꝓpinquo ei⁹ iun
geretur. si acci
perem ren

nuciet. mulier
calcamentum
ei⁹ soluens. ⁊ fa
cem ei⁹ spuiet
⁊ ipse nom̄ dis
calcati obtine
ret. Mulier
hec uidua. ley
carnaliter intel
lecta accipitur.
au⁹ martius car
nalis ꝓsus defun
gitur. si; ipsa al
teri uiuo. salic;
ꝟ piano ꝓsto co
pulatur. dum
spiritaliter accep
ta. et ⁊ opatione
sociatur. Qui

g legem spalit im
plere recusant. hos
ipsa etna gustione
cōsputat. qa moy
ses cos apd patrem
accusat. Calaam
tum solutr. qr car
nalē observantiā
ab eis tollit. Ipsi
nomine discalaa
ti accusent. qr absq;
meritis iustiae ex
istentes. de libro vi
te nomina eorū de
lebuntur. et i terra
scribentur. qui cōtuli
ab ecclā scōr repu
diabuntur. Iu.
Fr. quarta.

Christus paganis
torquendus gmit
titur. et homo tra
ditus demonuis.
arcaandus. dimit
titur. Christus a
gentib illuditur.
et homo ab irrisio
ne demonū cruciat.
Pe vestib suis
denudatus. pur
pura induitur. et
homo pannis per
cator spoliatus. sto
la immortalitatis

uestitur. Cristus
harundine, p sceptro ī signitur. et
homo ad sceptrū
regni dī calamo
sarde uestitur. sar
bentes assarbitur.
Caput xpi spine
a corona aratum
datur. et homo
glā & honore co
ronatur. Pc
ussione salutat. et
homo salutatio
ne angelorū gratu
latur. Cristus fla
gellatur. et homo
a peccatis mal
leis liberat. Iu

dei uince dī agrico
le. heredem mutas
ti meliis affectū
& opibus. mor
te turpissima con
dempnatur. dū
eū in arce exalta
tur. Tunc dul
as bonus cypri ī
uecte bamulabat.
et dulce poculum
uite de co ī arcas
patibulo pmeba
tur. Pc arua
affigitur. et homo
ab etho arua atti
ad gaudiū erigi
tur. Cristus felle
potatur. et homo

pane angloꝝ aba
tur. ℣ Pe nece
plectitur. ⁊ homo
mortuus. uite red
ditur. ℣ Celū qd
eo nascente. noua
luce illustratur.
eo moriente horri
dis tenebris obtus
catur. ℣ Sol q eo
nascente. auureo ar
culo coronatur. eo
moriente lugubri
caligine obscurat.
℣ Cellus que eo nas
cente. fauos olei ef
fudit. eo moriente.
mortuos cuomens.
multitudo cōtremuit.

e ligno dnis
soluta maledictiōe
depositus. ⁊ in sepul
chro dormiuit cō
turbatus. ℣ Pe
i sepulchro tumu
latur. ⁊ homo
i paradiso locatur.
℣ Joseph qui eum
sepeliuit. custodie
ī cludentes iudei.
sigillo ⁊ custodib⁹
munierī. ⁊ nicho
demū ū qui eum
adiuuit. de digni
tate sua deposuerī.
℣ Interea rex gle cū
exercitu angloꝝ.
tenebrosum tran

fr. qui

ni regnū adic. spo
lia eius rapit. cum
nobili pompa ho
die victor remeat.
barathro eyemptos
collocat celo. pa
cem angelicū col
lapsum. hominib⁹
restaurat. corpus
de sepulchro resus
atat. ultra ñ mo
riturus. omnib⁹ se
diligentib; vitam
eternam donat.
Idem dñs vocaus
ysolationis. ioseph
ut sol resplendens
i carcere apparuit.
quē ille helyam

putauit. ipse ū se
ipm ab eo sepultū.
et nē a morte resus
atatū affirmat.
cūq; de carcere sub
latum. i arimathi
am statuit. Porro
ipsa die iudei i cō
alium gueniunt.
ad carcerē mittūt.
ut ioseph ad iudi
candum adducat.
p̄ apiunt. Qui
reuersi referunt
se carcerem clausū.
q sigillū tamū rep
perisse. apto ū car
cere. nemīnē ibi
inuenisse. Iusc

inde hesitantib⁹. et
et quidam accu
runt de custodib⁹.
qui referunt ihm
uere surrexisse. ⁊
se angelicas uisio
nes ibi uidisse. Iu
dei autē ñ credenti
bus. & impiobe cor
pus ad custodiam
traditū repetentib⁹.
ipsi responderunt.
Vos tradit ioseph
quē custodistis. et
nos tradim⁹ ihm.
quē custodiendū
cōmisistis. Sed si
cut uos ioseph nō
potuistis custodire.

quin diuinitus e
uaderet. ita nos
nequiuim⁹ obstare.
quin iste cū iste ds
fuerit. resurgeret.
His auditis. copi
osam pecuniam
militib⁹ dederunt.
ut eū sibi dormi
entib⁹. a discipulis
furatum dicerent.
Qui accepta pe
cunia. & ihm re
surrexisse. ⁊ se pe
cuniam a iudeis
accepisse suo do
mino retulerūt.
Iu autē. FR
VI.

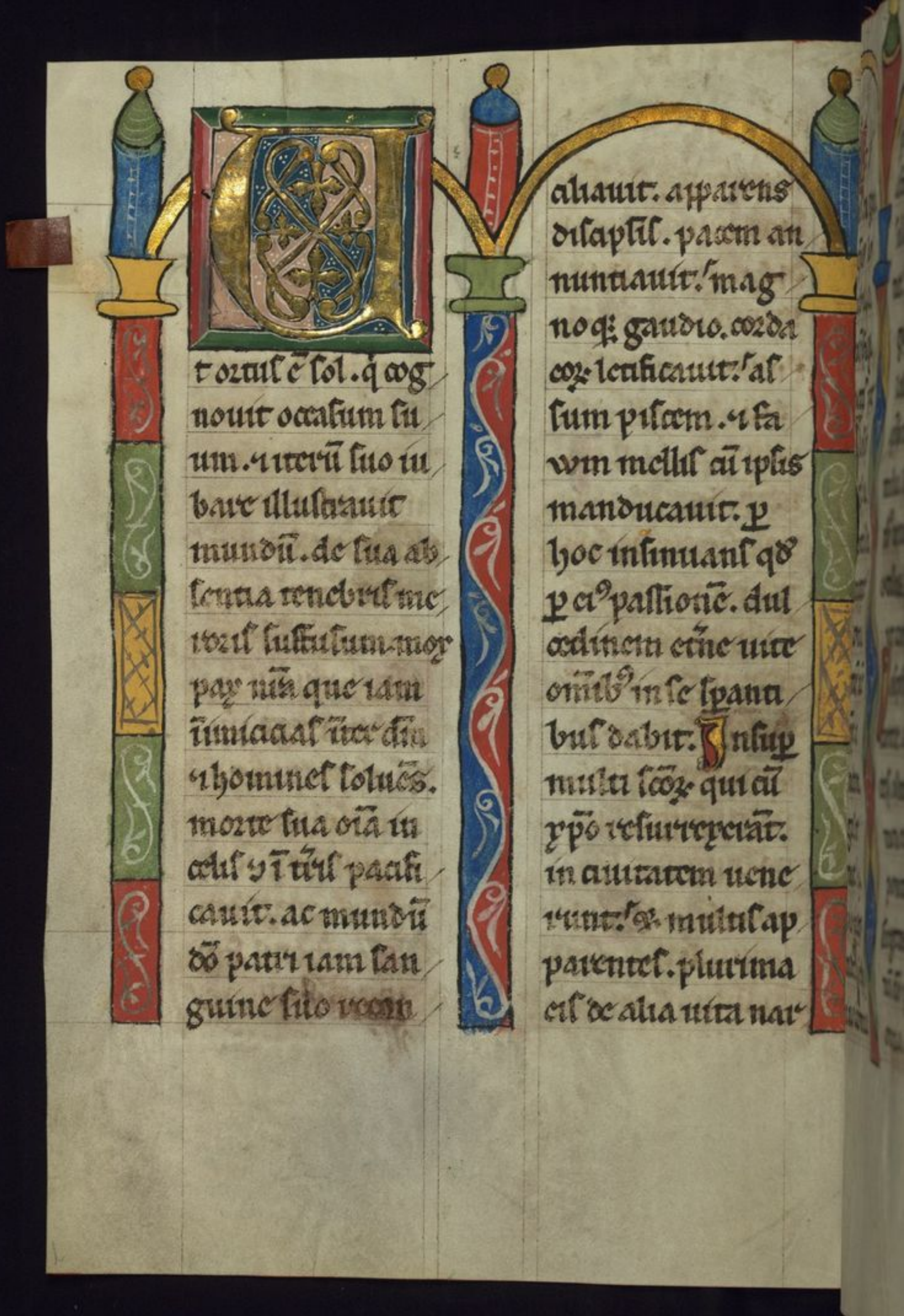

Et ortus est sol. et cog
nouit occasum su
um. et iterum suo in
bare illustrauit
mundum. de sua ab
sentia tenebris me
roris suffusum mor
pax nuncq que iam
inimicaras inter dim
et hominem solues.
morte sua omnia in
celis et in terris pacifi
cauit. ac mundum
do patri iam san
guine suo reconci
liauit. apparens
discipulis. pacem an
nuntiauit. magno
que gaudio. corda
corum letificauit. assum
sum piscem. et fa
vum mellis coram ipsis
manducauit. per
hoc insinuans quod
per eius passionem. dul
cedinem etiam uite
omnibus in se spiranti
bus dabit. Insup
multi scorum qui cum
ipso resurrexerant.
in ciuitatem uene
runt. et multis ap
parentes. plurima
eis de alia uita nar

rauerit. Hec sit
sacra hymnis dicit gau
dia. et anglis et ho
minib⁹ celebria. a
patriarchis prefigu
rata. a prophetis pre
nuntiata. Joseph
namq; a patre suo.
post fratres in solu
tudinem mittatur.
et ab ipsis consilio
iude in egiptum ue
ditur. Sic xpc a
patre in mundum
post refugas seri
uos mittitur. et a
iuda qui solo iudeor
ue nundat. Joseph
a lasciua domina
petulanter arripitur.
a familia comprehen
sus carcere includi
tur. sic xpc a synag
oga in carnalibus
lasciua crudeliter
deprehenditur. a fa
milia. hoc est a mili
tib⁹ circumfunditur.
o celsus. sepulchro
ut carceri includit.
Joseph eductus e
carcere. a rege prin
ceps constituitur. no
men ei saluator im
ponitur. sic xpc re
surgens. a rege om
nium dominus princeps sup
omnia constituitur.

nomen ei⁹ saluator
mundi ab omni ppl⁹
ubiq; diligit. Io
seph a fratribus. et
ab omni ppl⁹ adora
tur. Egiptus q; per
eu a fame liberat
tur. sic xpc ab oi
bus ppls adoratur.
y totus mund⁹ p e
um et nc uite pa
bulo pasat. Io
seph a sole. luna.
et stellis vndecim.
adoratur. sic xpc
hodie a ioseph. et
maria. & undecim
apls deuote uene
ratur.

Dnica Qasi modo ad coll.

Populus dei
ab hostibus
olim afflige
batur. sz sam
son ad eru
diendum eu
natus fuit. ab an
gelo pnuntiabat.
Qui natus naza
reus. id e sanct⁹ uir
tu. y spiritus forti
tudinis. ei⁹ opa di
rexit. Post quam
ceruit ad gentem
hostium pgens. le

onem ĩ ua fregit.
de ci⁹ cadauere post
modũ mel sumpsit.
uxorem alienigenã
duxit. ꝓblema de
melle & leone con
uiuis ꝓposuit. p̃mi
um solu⁹ub⁹ spo
pondit. Q⁹d dũ
ipso samsone con
iugi apienti. ꝫ ip
sa eis indicante re
solwuit. ꝓmissum
p̃mium papiunt.
Porro cũ ipse in pa
tram ad panẽ &
manẽ reuertitur.
uxor ab alio maritũ
p̃mit. q⁹ ipse iratũ

sus. wlpib⁹ ꝫ igne
ulasatur. Sic po
pulus in hoc mun
do a demonib⁹ op
primebatur. sz ue
rus samson qd sol
datur. saluat ꝫ p̃c.
ad saluandũ eum.
p angelũ mart
uirgini ꝑnunta
batur. Quem mat
ueius nazareus.
id ẽ sanctus p oĩa
uꝫ ur. ulp̃s hom
tudinis ĩ ter manẽs.
cuncta ei⁹ opa di
rexit. Ab gentẽ
hostium pgrꝫ dũ
ĩ iudeam pasturus

Samson alienigenā
sibi copulauit. qr
tendit. In uia leo
nē contriuit. dum
ipse uia ad uitam.
i. uia huiꝰ morta
litatis diabolum.
qui tamq̃ leo ru
giens circuit que
rens quē deuoret.
i. ariā deuiat. et
de cadauere eiꝰ sumēs
manducauit. i. du
dulces electorum
animas. quas ille
auarus p̃do deuo
rauit. de uentre
inferi abstrahens.
sibi incorporauit.
xp̃c ecclam de gen
tibꝰ p fidem sibi co
pulauit. Proble
ma ꝓuuuit. posuit.
qr sacram scripturā
de sua incarnatione.
de sua uictoria. de
iustorū saluatione
docere uoluit. Cui
misteria p clauem
dauid uyon eccle
cotidie apiuntur.
a catholicis expoſi
toribꝰ solwuntur. q
sic a fidelibꝰ intelli
guntur. quiq; uite
ctnc p̃mio ab ipo
remunerabuntur.
Ipse ū dū i patria

celestem ad dexte
ram patris. & ad
matre supnam ihe
rusalem reuertur.
uxor eius ab hereticis
corrumpitur. qd
ipse ad iudicium re
uersus. flamma
ac demonib⁹ ulciscę
tur. Hic samson
ligatus funibus fu
ib⁹ a cognatis su
is traditur hostib⁹.
Et ipse rupsum
alius. cum mandibu
la asini turbam
hostium strauit.
alios fugauit. Vic
toria ponta. sitis

laborat. sitis fons
de mandibula e
rumpens. uictoriae
refocillat. sic ipse
a propinquis suis uin
culis ligatur. uinc
tus gentib⁹ ad poen
dum traditur. Ipse
uinculis mortis
solutus. humanae
tate sua caelestis
demonum fugatur.
de humano genere
re fugatur. Iudai
cus qui ipse populus.
p stultitiam erat
asinus. et q natat
p carne. mandibu
la gentes duria le

tu au

fer. ii. a. l
mod.

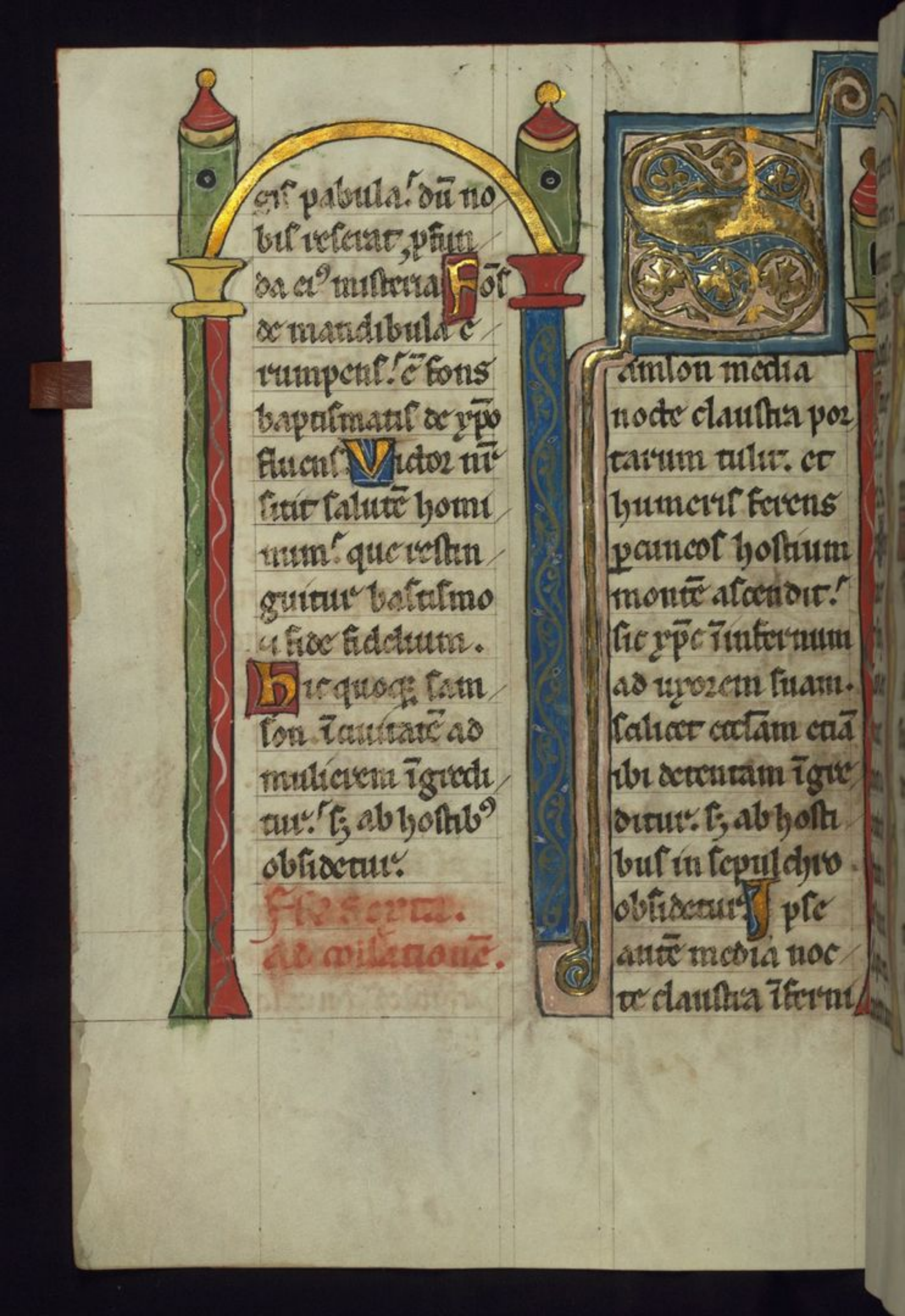

ers pabula. dū no
bis reserat, psum
da eius mysteria. Fos
de mandibula e
rumpens. e fons
baptismatis de ypo
stucens. Victor nr
sitis salutē homi
num. que restin
guitur baptismo
u fide fidelium.
Hic quoq; sam
son. īauitatē ad
mulierem īgredi
tur. sz ab hostib⁹
obsidetur.

Hic scrta.
ad vilanonē.

amson media
nocte clausis por
tarum tulit. et
humeris ferens
pauceos hostium
montē ascendit.
sic xpc īferum
ad uyorem suam.
salitat ecclam etiā
ibi detentam īgre
ditur. sz ab hosti
bus in sepulchro
obsidetur. psc
autē media noc
te clausis ferrum

dissipat. antra ru
gientium leonum. ci
cubilia draconum.
domos tenebrarum.
captiuos ablatos e
uacuat. Mor
te resurgens. iusto
des territuat. celum
penetrat. Hunc
samson mereretur
inebriat. in gre
mium suum ad dor
miendum reclinat.
Qui dormiendo co
mam capitis abra
dit. uinctum in
manus hostium tra
dit. a quibus eyecta
tus. carceri mana

patur. de quo in
die condum educa
tur. si. p ipsum dom
ondum duabus co
lumpnis conatur.
subruitur. cooq; mo
riente. magna multi
tudo oppriminitur.
Hec meretrix est
sinagoga. q ypsim
amaritudine inc
briatur. i gremio
suo ad dormien
dum collocatur.
cui in ihrsm i mor
tis somnum cum ichi
nauit. Capillos
eius padit. dum dis
apulos q ei quasi

armes inhesciant.
occidit. Vinctum
hostibus tradidit.
quia vinctum gen
tibus dnm operiit.
Ab hostibus cyce
catur. dum a mu
lieb luce hui mu
te priuatur. Clau
ditur carcere. dñu
i tumulo cōditus
plangunt. In die
quinti educit. dñu
i die pasche. q̄ e
dies quinti ange
lorū. de sepulchro
erigitur. Concul
sis ueto duab cō
lumpnis domus

subruitur. et ipsis
oppriminitur. et post
passionem dñi. cō
motis duob regi
bus. templi quod
erat dom conui
uii iudeor. subuer
tuntur. et ipsis i ul
tionē mortis xpi
permutur. Horū
figura est nobis
quoq; cypressa.
in animalium
natura.

ad collationē.
feria tercia. q̄si
modo

Fertur qd
leo aprus
oculis dor
miat. et
cauda sua
uestigia
delet. ne
a uenatoribus inue
niri queat. Ita
dns de tribu iuda
dormiuit. et somnum mortis cepit
i humanitate. sed
uigilauit diuini
tate. Mysterium

nte reparationis.
i carne sic delauit.
qd a demonibus
uel pscutoribus
indagari ñ ua
luit. Quatur
etiã qd leena ca
tulos suos fundat.
et ipsi ad uocem
patris rugiens.
die tertia resur
gant. Sic ypc
triduo i sepulchro
iacuit mortuus.
die tertia surrex
it. patris uoce ey
pgefactus. sicut
olim de eo pdixit
iacob patriarcha

p̄apuus Juda dor
miet ut leo. quis
suscitabit eum.
Non p̄dam fili
mi ascendisti. la
uabit ī uino sto
lam suam. & ī san
guine olive pal
lium suū. Oculi
de urbu iuda. ut
catulus leonis dor
miuit. cū ures di
ci in morte deliui
it. quē pater in
die regia suscita
uit. Non p̄da des
cendit. cum ad in
ferna descendens.
fortu alligato. spo

lia eiꝰ diripuit. In
uino stolam lauit.
cū corpus suū san
guine maduit. In
sanguine olive
pallium suū lauit.
cū etiam oleo ar
matis sanctificā
uit. Hoc qa futu
rum erat. ds olim
p̄ aues eiā eyprus
Henry iiii. scriat.
ulata q̄ ingentos
annos uiuit. & ē
sarmenta de odo
riferis arboribus
ī nidum suū colli
git. p̄ aussis alis.
ab ardore solis ī

cendituꝝ. in uido
gburituꝝ. terra a
die ī priorꝫ aui
ale formā resti
tuitur. Cenij di
atur rubeus. et
ē xpc. de quo dica
tur. Quis ē iste
qui uenit de eclo.
tinctis uestib⁹ de
bosia. Edom.
id est rufus. ē cla
u appellatus. ꝓpt
rufum pulmentū.
quo a fratre suo
iacob ē abatus.
A quo dicta est
regio idumea. in
qua caput regni
quitas ē bosia.
In hac iob regna
uit. qui sua infir
mitate xpi passio
nem prefigurauit
Christus de eclom
uenit. dū a gen
tibus passus. cū
sanguine ei⁹ rubu
it. Vestis ei⁹ in
bosia tinguitur.
dum ī ihrsln que
caput regni fuit.
uestis ei⁹ sangui
ne aspgitur. Sic
ut fenij fragmen
ta odoriferarum
arborum ī medio
suū collegit. dum

carpit, pharum
thesm replent.
Eadem ut carmē
tat in nido cōburi
tur. dum secm dic
ta, pharum i ihe
rusalem igne pas
sionis cōsumitur.
Tertia die auis
reparatur. quia
ypc tertia die a
patre resuscitat.
Fertur etiā. qd
pellicanus i tan
tum pullos suos
diligat. ut cos un
guibus interimat.
tertia ut die p do
lore se ipm laceret.
et sanguis de late
re eōr. super pullos
distillans. cos a mo
te eyratat. Pelli
canus significat
deum. qui sic di
lexit mundum.
ut p eo daret u
nigenitū filium
suum. Quē ter
cia die uidtorem
mortis eyratauit.
& eyaltauit eū.
et dedit illi nomē
qd ē super omne
nomen.

Fr' secunda
Introduxit.

ONTA
MENSAM

ſam diſcipuli. pa
neſ abolq: offert.
q deum quem in
ſarpaur ſaac er

positione ñ cognoscit. in panis fractione cognoscunt. Audiendo g̃ precepta dñi illuminan ñ sit. faciendo illuminan sunt. ꝗ scriptum ē. Non enim auditores legis iusti sit apd dm. sed factores legis iustificabit. Quis quis g̃ vult audita intelligere. festinet iam ea que intelligere potuit opere implere.

Nec dñs non est cognitus. dum loquitur. et dignatus ē nosa dum pasatur. Hospitalitatem ergo fratres kmi diligite. caritatis opa amate. Hinc enim paulum diatur. Caritas fraternitatis maneat in nobis. Hospitalitatem nolite obliuisci. Hinc petrus ait. Hospitales inuicem sine murmurationib. Hinc ipsa veritas diat. Hospes

fuit. et suscepistis me.
Optima est res
uaide. et seniorum
uirorum relatione
nobis tradita. Qui
dam pater fami
lias. cum tota domo
sua. magno hos
pitalitatis studio
seruiebat. Cuiq;
omnide ad mensam
suam peregrinos
suscipere. quam
inter alios uenit.
ad mensam duc
tus est. Dum q; pa
ter familias. ex
humilitatis obsue
tudine. aquam uel

let ei manibus
fundere. Ouersus
uirum accepit.
sz repente cum in
cui manib aqm
fundere uolebat.
eum inuenit. Quiq;
hoc factum secum
ipse mirabatur.
eadem nocte ei
dns per uisum dixi
it. Heteris diebz
me in membris me
is. hesterna autem
me in memetipo
suscepisti. Ecce
in iudicium uenis
ti diabz. Quod
uni ex minimis

meis fratribus. michi
fratres. Ecce ante
iudicium ad p me
bra sua suspiciunt.
suscepto res etiam
suos p semetipsos
requirit. q tamen
nos ad hospitali
tatis gratiam pigri
sumus. Pensate
fratres kmi. quanta
hospitalitatis uir
tus sit. et ad men
sas uias ypm sus
apite. ut uos ab
eo suspi ad domi
uia eterna ualea
tis. Prebete m
peregrino ypo

hospitium. ut uos
in iudicio. n quasi
peregrinos nesa
at. sz ut proprios
recipiat ad regnum
in scla sclorz. amen.

Sermo beati
ogarimi epi.

XULTAN
OUMNO
BISESCA
RATRES
INHAC
DIEQUA
MAEGI
TOOMI

Introduyt admesa.
legat. post omedu.

NUS una
nuata lectica.
& in ei festiuita
te. iugi gla gratu
landum. Nec cui
q̃ noy sollempni
tati interuenit.
gaudia nia pie

adit.' nec qa obscu
ritas distinguit tem
pora uespertina.
resurrectionis lux.
uota etna deseru
it. Nobis enim
heri & hodie di
es unus. dies ipse
est.' & sic dicit de
saluatore beatus
apls. ihc xpc he
ri & hodie ipse ē.
Ergo si ihc heri
et hodie ipse est.
ipe atq; idem no
bis semp ē dies.'
& in ipso uiuim?
i ipso mouemur.
in ipo ñ morim.

Non moriemur
inquam.' & sicut
lucem xpi. nulla
peccata uocsit ob
scuritas. ita et ui
uentes ī ea. nulla
temporis absumit
uetustas. Lete
mur g in xpi re
surrectionis die.'
cōmunis enī om
niū. cōmunis est
nīa letitia. Com
munis plane.' &
omnes illo resur
gente surgerim?
Omnium enī re
uixit salus. qui
p omniū peccatis

addictus passioni.
Resurrexit igitur
saluator a mortu
is. Nouaresset
mira. sz habet hec
assertio veritatem.
Nam ut taceam
ipsarum oracula.
angelorum ministe
ria. apta sepul
chri penetralia ip
sum dnm post re
surrectionem ai dis
cipulis loquentem.
conuersantem. eden
tem. Thomam qq:
clauorum vlne
ra. etiam digito
contrectantem. ut

ut hec omnia pter
mittam. tam fide
mam. confirmat
impietas iudeor.
nam sufficiat ad ar
dulitatem nos. cor
ninium cauta
crudelitas. Quo
cui diligenti custo
dicit tumulum.
eo constat illum
manifestius sur
rexisse. Quo plu
res apposuere cus
todes. eo plures tes
tium reliquere.
Nam hoc, pauca
uit diuina proui
dentia. ut resur

rectioni dominice.
ñ solum angli. ñ
solum discipuli.
sz ꝯ testimonium
phibeient. qd ē
amplius etiã inimi
mica. Adventus
g̃ accipim. qd cũ
diligentius obser
uarunt. Credi
mus eũ. sub tot
custodib; potuis
se illum ꝑdere a
tius. quam peri
re. ꝯ de tumulo
dm̃ iure ꝑgredi.
qm̃ discipulorum
fraude subdua.
Tanta eũ solli
citudine sepulchru
obstruxit ipietas.
ut id ñ preualeret
manus humana de
struere. ñ sola uir
tus resurrectionis
aperuit. Denique
diat sanctus euã
gelista. priquam
descenderet angls.
magno terram
tremore fuisse cõ
motã. ita ut fun
damenta tumuli mo
uerentur. ꝯ paus
los pauore custo
des. qui uenerãt
custodire mortu
um. esse facios

ut mortuos. Ut
mortuos inquam.
Dignum plane iu
dicium. si ad iust
resurgit. peccator
emoritur. ad resu
rgat innocens. ei
interpitur imi
micus. Nam ido.
nec pgredientem
dnm accipere po
tuerit. qm animo
sas mentes tor
oppressserat. dum
sustinere fulgorē
resurrectionis ru
ple. ñ valebant.
Maior ꝯ solli
citudine pharisei

dnm austodierit
mortuū. qm ui
wm sunt pscuti
Siquidem causa.
illos maior urge
bat. Intelligere
bant eum facili
fuisse. apud supe
ros eum despicia. qm
redeunte ab infe
ris posse ꝯtemp
ni. ꝯ qd te pdicas
facile potuerit oc
cidi. nunc autem
resurgens. iam ñ
possit occidi. dicē
te apsto. resurgēs
autē iam ñ mori
etur. mors illi ul

ma n̄ habitur.
Custodiebant g̊
cum solliate ī se
pulchro. p̄ certam.
q̄ se die tertia dix
erat surrecturum.
Custodiebāt au
tem solliate ī se
pulchro. q̄ necess
se erat illis. eum
iam n̄ doctorem
timere. s; iudicē.
Judicem inquam
nō sui tantū. s; q̄
crudelis sententiae
sue. q̄ filios poste
ros suos. suis sa
lerib̄ adhiberunt
dicentes. sanguis
hui̇ sup nos. et
sup filios nostros.
Crudelis sub tali
sententia impie
tas iudeorum. que
factore suo non
solum p̄sentes li
beros dampnat.
s; etiā n̄ natos oc
cidit. Quantos
etiā hac uoce ad cō
sentiam factoris
uocant. quos sa
cerdotia criminis n̄
tenebat. Crude
lis inq̄m impietas
que posteros ante
ī ceratum uocat.
quā p̄ducat ī lu

cem. ut prius fu
turus contingeret
peccare qm uiuere.
Crucem plane ge
nitores. qui ante
parricide facti sc̄.
quā parentes. et
ante eos suis scele
ribus locos assup
serunt. q̄s utrum
sanguinis pari
ape possint habe
re nescirent. nō
g̃ mirandū est. si
in saluatore tam
crudeles fuerit. q
exercerunt in suos
posteros tam cru
deles. non in me

rito in hac die sc̄s
dauid. sine excep
tione. exultandū
p̄apit et letandū.
in qua die tota mū
di gaudia celebrā
tur. omnib̄ le
tandum est. qr om
nibus prodest. cunc
tis exultanda est.
qr omnibus est saluta
re. et ideo nō ad
ulatoria adhiben
da. nec fucata le
titia. quisq;
cum in xpi resurrec
tione letatur. le
tatur potius. qr
in xpo ipe surrexit.

In illo enim mia por
tio. mia ordinatio. et
morte patitur et
resurgit. et licet nos
adhuc resolutio
corpusculi manet
at. cum primum tam in
xpo eterna uita
iam uiuere in
de quibus fragili
tatem mam. ac
celeret in mature
mortis occasio. in
saluatore tam di
diamus. primus re
surgere quia peri
re. Ante enim fu
turus homo resur
rexit in xpo. quia
uitam sortitur
in seculo. Non enim
tantum illi dns
generationi. resur
rectionis prestitit
gratiam. in qua generi
rationis tempore
resurrexit. sed etiam
secuturis postea
ipsis. hoc prouidit.
ut prius essemus de
resurrectione se
curi. quam de mor
te sollicati. et ante
ad deo uiuentes
in celis. quam ad ho
minibus conuersa
remur in terris.
In saluatore enim

omnes resurrey
mus. omes resury
mus! omnes ad
celestia transmi
gramus. Et
cum in illo xpi ho
mine. unicuique
nrm caro. sanguis
et potio. Vbi g
potio mea reg
nat. regnare me
ardo! ubi dnatur
sanguis ms. me
sentio dnari! ut
glificatur caro
mea. me gloria
sum esse cognosco.
Quia nisi g peccatores. de hac comunione gre n dissidat! que si peccata nos phibent. substantia nos si delicta, ppria nos excludunt. nature comunio n repellit. Nam pter bonitatem diuinitatis. peculiarem nos saluator debet affectu! scilicet que sic dsiderat in ipso e. ita sanguis nr in illo est. Nostram g in debet prestare diuinitas! necessitudine

exhibere debet af
finitas. Neq; enim
tam inimicus est do
minus. ut obluuis
catur hominis et
ñ meminerit illi
quē ipse gestat. ut
quē causa mei sus
cepit. ñ ei causa
quē suscepit. me
requirat. Non
tnqm tam inimi
cus ē christus. ut ñ di
ligat carnē suam.
membra sua. uis
cera sua. Nec sōs
apls Nemo um
quā carnē suam
odio habuit. sz

nutrit et fouet eā.
sicē ypōc ecclesiam.
Nichil g̃ de uenia
desperemus fratres.
nichil de odio timeamus. Habemus
pīrogatiuam. sanguinis ypi. In ye
ēm carō nīā nos
diligit. Sumus
ēm membra ei qꝰ
carō. sicē idem apls
ait. hoc nūc os ex
ossibus meis. et
carō de carne mea.
Sacramentū hoc
magnū est. ego
autem dico ī ypo
qꝰ ī ecclia Grul

temus & fiatnes si
ait sarpania ait.
i hac die dni. ey
ultem planc. qr
cū uotis dni gra
tulamur magis
nia uota aliam?
Quid enī dicat, p
phyeta? Hec est
dies qm fecit do
minus. eyultem
u letem in ea. Bo
nus planc dies. q
lucem ifulit uni
uersis. uerū nō
hui seculi lucem.
s; resurrectionis
eterne. Nix enim
ista. ī caliginem

noctis detulit. s;
mortis tenebras
amputauit. Bo
nus in qm dies.
& melior hic qm
ille. i quo primū
mundus enituit.
Ille enī hominib
ad laborem aptat
est. hic factus est
ad quietem. Ille
mortem meruit.
hic formidinem
mortis euasit. Ille
bonis malis q. ō
munis est. hic, p
prius est iustor.
Illi dici lux. tene
bris sepeliuntur. hui

diei splendor. etiam
sepulturas illumi
nat. Ad postre
mum. illi diei lu
cem mortui non ui
dent. hui diei lu
men. etiam mor
tuis emittit. sicut
ait psalmista. Qui
sedebant in regio
ne umbre mortis.
lux orta est eis.
Letemur igitur in
hac die. que et
uiuos arguit fil
gere. et mortuos in
uisitat. et uentu
ros illuminat. sicut
ait beatus Johan
nes euangelista.
Erat lux uera que
illuminat omnem
hominem. uenien
tem in hunc mun
dum. Sermo bi
Augustini epi.

dilectissimi. xpi
ē resurrectio. Pas
cha quippe tran
situs interpretat.
uidelicet de morte
ad uitam. de pas
sione ad glam. de
inferno ad para
disum. In eo q̄ xp̄s
q̄d xp̄s mortuus
est. mors nra de
structa est. in q̄d
ip̄s resurrexit. no
bis resurgendi fa
cultatem tribuit.
nosq; transire fe
cit. de infidelitate
ad fidem catholi
cam. de seruis ad
numerum filio
rum. de exilio ad pa
triam. Pascha ī.
regnū est celi. sal
mundi. occasus in
ferni. gla supernor
uita credentium.
resurrectio mor
tuorū. testimoni
um misericordis
diuine. pretium
redemptionis hu
mane. cōtritio
mortis abolitio.
Que festiuitas
dei sacrata miste
rio. uirtutē dni
ce resurrectionis
p angelos indi

cat. ꝑ apl̃os ma
nifestat. ꝑ corda
credentium multi
plicat. Hic est ḡ
dies ille. de quo
psalmista olim
p̃anebat dicens.
Hec est dies q̃m
fecit dn̄s. exul. et le
temur i ea. Hec
dies celsior cunc
tis. lux dior uni
uersis. in qua do
min̄ resurrexit.
i qua sibi nouã
plebem. regene
rationis spiritu
conquisiuit. in
qua singulorum

mentes gaudio ꝯ
exultatione ꝑfun
dit. Hic ḡ dies
resurrectionis xp̄i.
defunctis uita. pec
catoribus ueniam.
sanctis est gloria.
Quom̄ uirgo ꝯce
pta mater d̄ni. in
ter sanctos omes
p̃ncipatũ tenet. i
ta ꝯ hec dies omi
um dierum caput
est. ꝛ. sicut sancta
sanctorum. uel ca
tica canticorũ. in
scripturis legim̄.
ita et hanc sollẽp
nitatem sollemp

nitatum diam?.
Jgneam rumphe
am. ⁊ paradisi
ianuam. qm nul
lus potuit effrin
gere. nn xpc aim
latione reseratum.
Porta paradisi.
que nulli ante
passionem dni a
perta ē. ex eo tem
pore quo passus ē.
usq; in presentem
diem. & clausa ⁊
reserata ē. Clau
sa est peccatorib?
et reserata ē iustis.
Hodie diem ce
lebertimus. ⁊ om

nium festiuitatum
excellentissimum.
resurrectionis dni
celebrem?. qm sicut
xpc ex mortuis re
surrexit. ita ⁊ nos
cum illo resurrectu
ri sum? in glam.
⁊ ubi pcessit caput
nrm xpc. ibi ⁊ nos
membra eius sequi
oportet. utq; in
celo. qr sicut patim?
hic tribulationes
p xpo. ita conregnabimus simul.
i eterno regno cum
xpo. Ista est dies
qua fecit dnus. ex

ultrm⁹ q lectrm ī ca-
Omnes cui dies
fecit imperio suo.
istum g sceraunt
sanguine suo. Ista
est dies indulgen
tie. dies p̄apie ue
nerationis. q dies
liberationis. O o
riens xp̄e redi
dit debitum. sub
quo miseri iace
bamus. resurgēs
ostendit, p missū.
ī quo beatie uiua
mus. Letaa tē
fuit a mortuis sus
citatus. ut nobis
fieret gaudium.

ipsa dei gsa decora
tus. Qy ultrmus
in xp̄o. sub p̄sentia
sollempnitatis. in
qua nos ab inferis
educti. ad celestiu
dinem de pfundo.
ad lucē de tenebris.
ad uitam de mor
te pducti sumus.
Ad descensum ce
lestis dni. pfundi
inferni pandit.
ꝗ peregrinum si
bi lumen adesse.
inferni uor etna
muratur. Qy pa
uit infernus su
bito. ī suū mortu

um aduenisse. s;
suam potius mor
tem intentisse. qꝝ
adiat. ille. qui
dudum p̃ ꝓpham
dicit. O mors
ero mors tua. Ve
ni dñe i cubiculũ
cordis nri hodie.
et ꝓsce i nob. ha
biaculum sã spi
ritus tui. O ie no
bis. pay nob. noli
te timere. ut mag
nam securitatem.
p̃ tuam magnam
misericordiam meera
mur. Fac hic nos
dignis moribus.

festiuitatem tuã
celebrare. ut pos
sideamus eterna li
ter. ꝑpetuam clari
tatem. Esto no
bis deus pusi
me pater. ut um
bras ñ timeamus
mortis. s; ut gau
deamus semp. in
nomine filii tui.
patienti resur
gentis. dñi saluа
toris. Vespe le
gitur.
Sermo beati
Augustini e
pischopi.

et hodie recitata
est. sicut de altero li
bro euangelii. quem

secum Lucam. Pri
mo enim lecta est.
secum Matheum.
hesterno autem die.
secum Marcum. ho
die secum Lucam.
sic habeatur ordo
euangelistarum.
Sicut enim passio
ipsius cum omnibus
euangelistis con
scripta est. sic isti di
es septem. uel octo.
dant spacium. ut
secum omnes euange
listas. resurrectio
recitetur. Passio
autem. quae uno die
legitur. non solet le

gr. secundum ordinem.
Voluerant aliqui
do. ut per singulos
annos. secundum om
nes euangelistas.
etiam passio lege
retur. Factum e.
non audierunt ho
mines qd consueue
runt. et perturbati
sunt. Qui autem
amat litteras. et
non vult esse sem
per idiota. omnia
nouit. et omnia
diligenter inqui
rit. Sed sicut cu
iq; deus paratus
e mensuram fidei.
sic qlq; proficiat.
Nunc attendam?
quod hodie cum
legeretur audiui
mus. Nam qd
heri commendaui
karitatem uire. ex
pressius hodie
audiuim? in fide
litatem discipu
lorum. ut intel
ligam? quantum ei?
benficio nos presen
tum e. si arcam?
qd no audimus.
Vocauit cos. in
struxit cos. uixit
cum eis in terra. fe
cit ante oculos eor.

tanta mirabilia.
usq: ad mortuos
suscitandos. Mor
tuos resuscitauit.
carnē suam resus
citare ñ credebat.
Venerūt mulie
res ad monumen
tum. corpus ī mo
numento ñ inuc
nerunt. resurrex
isse dnm. ab ange
lis audierūt. femi
ne uiris nuntia
uerunt. Et q̄d
sarptū est. Q̄d
audias. Visa
sunt ista ante o
culos cor. quasi

deliramenta. Qua
na infelicitas con
dicionis humane.
Quido locuta est
eua. qd dixerat
serpens. audita ē
eo. Mulier ar
ditum est. ut mo
rieremur. ñ credi
tum ē feminis ne
ra dicentib̄. ut
uiueremus. Nam
hoc egit dominus
ipe. ut pirus il
lud seyus femine
us nuncaret. Q̄
p seyum femineū
cadit homo. p
seyum femineum

reparatus ē homo.
& ypm uingo pepe
rerat. femina re
surrexisse nunqa
bat. Per feminā
mors. y feminam
uita. Sed ñ credi
derunt discipuli.
ut dicerēt femine.
Deliraire putauc
runt. qñdo uera
tamen nunqabāt.
Qui alii duo am
bulabant ī uia. y
loquebant scīm.
de his que acide
rant ī iherusalem.
de iniquitate iude
orum. de morte ī.

Ambulabant fa
bulantes. & quasi
mortuum dolentes.
resurrexisse nesa
entes. Apparuit
ipsis. factus est
peregrinus uiator. mis
cuit cū eis. amica
colloquia. oculi
eorum tenebantur.
ne eū agnoscerēt.
Oportebat enī.
ut meliōr instru
eretur. Cognito
differtur. querit
ab eis q̄d inter se
loquerentur. ut
q̄d ipse sacbat. illu
faterentur. Et q̄d

audistis. Mirari
operantur. qr de re
clara & tam ma
nifesta. uelut a
nescientes interro
gabantur. Tu
solus peregrina
ris in hyrlm. nescis
que ibi gesta sint.
Et ille dixit. Que
de ihu nazare
no. q fuit ꝓpha po
tens. factis q dictis.
Hoc est o discipli.
ꝓpha erat xpc dns
Prophetarum iu
dia. nom pirco
nis iponitis. Ad
alienigenarum

uerba deuenerant.
Quid est qd dixi
Recolite quando
ipse ihc air disci
pulis suis. Quē
dicunt homines
esse filiū hominis.
Responderunt
opiniones alienas.
Alii dicunt q
dixerunt qd he
lias es. alii qr jo
hannes baptista.
alii qr ieremias.
aut unus ex pro
phetis. Verba is
ta alienoꝝ erant.
ñ discipuloꝝ. Ec
ce ad ipsa uerba

disapuli uenerit.
Nunc enim uos quem
me esse dicatis? Re
spondistis michi
opiniones alienas?
fidem uram uolo
audire. Tunc ait
petro unus pro
omib. Tu es
xpe filio dei viui.
Non quicunq; uno
er, phis. sed filio dei
uiui. Adimple
tor phetarum.
creator angelor.
tu es xpe filio dei
uiui. Audiuit
qd decuit illum
audire ex hac uo
ce. et tali uoce. Be
atus es symon bar
iona. qr non tibi re
uelauit caro et
sanguis. sed pater
meus qui est in celis.
Et ego dicam tibi.
Tu es petrus. et
super hanc petram
edificabo ecclam
meam. et porte in
ferorum non uincent
eam. Tibi dabo
claues regni celo
rum. et quecumq;
solueris super terram
soluta erunt et
in celo. et quecunq;
ligaueris in terra.

ligata erit in celo.
Fides hoc meru
it audire. ñ homo.
Nam ipse homo.
quid erat nisi qd
erat psalm. omis
homo mendax.
Denique continuo.
post hec uerba
denuntiauit eis
passionem suam et
mortem. expauit
petrus et ait. Ab
sit a te dne. non
fiet istud. Tunc
dns. Redi post
me satanas. Pe
trus satanas.
Ubi sunt illa
uerba. beatus es
simon barona.
Numquid beatus
sathanas. Beatus
de celo. sathanas
de homine. Denique
ipse dns exposuit. quare illum dixerit satan. Non enim sapis que sunt dei. sed que sunt hominis. Unde non beatus. Quia
ñ tibi reuelauit
caro et sanguis.
sed pater meus qui
in celis est. Unde postea satanas.

Non sapis que
dei sunt. que qn̄
do sapiebas beat
eras. si sapis que
hominum sunt.
Erat quomodo
alternabat ani
ma discipulorum.
quasi cy ortu et
occasu. Modo sta
bat. m̄ iacebat.
modo illuminaba
tur. tenebrabat.
Quia de dō illu
minabatur. de suo
tenebrabatur. Un
de illuminabat.
Accedite ad eum.
& illuminamini.

Unde tenebra
batur. Qui lo
quitur mendacio
um. de suo loqui
tur. Filio dei diye
rat. et timebant
ne morerentur. cū
filio dei esset. Nisi
ille venisset ut
morerentur. nos
unde viveremus.
Unde nos habe
mus vitam. inde
ille habuit mor
tem. Ipsum eūm
gelium attende.
In principio erat
verbum. et verbū
erat apd dm. et

deus erat verbum.
Quere ubi si ha
buerit mortem.
ubi. unde. quom
erat verbū. ver
bum apd dm. de
us verbū. Si in
venis ubi carnem
et sanguinē. invve
nis mortem. Ec
go ille verbum.
unde mors. Aut
nos hominib in
terra positis. mor
talibus. corrupti
lib. peccatoribus.
unde vita. Non
erat ille unde ha
beret mortem.

n erat nos. unde
haberem vitam.
Accepit ille mor
tem de nobis. ut
daret nos vitam
de suo. Quom il
le mortem de nobis.
Verbum caro fac
tum e. et habita
vit in nobis.
Accepit hinc a
nos. qd offeret
p nos. Vitam
autem. unde no
bis. Et vita e
rat lux hominū.
Ipse nos vita.
nos illi mors. Si
qualis mors.

Dignatione. nō
conditione. q̃ dig
natus ē. q̃ uoluit.
q̃a misericors est.
Potestatem habeo
ponendi animā
meam. & potesta
tem habeo iterū
sumendi eā. Hoc
petrus nesciebat.
q̃n do audita mor
te dñi eyp auit.
Si; etc iam dixe
rat dñs. moritu
rum se. & resur
recturum tertia
die. Factum est
q̃d predicabat. &
non credebant q̃

audierant. Ecce
iam triduum ē.
ex quo ista facta
sunt. Et nos
putabam⁹. q̃ ipse
esset redemptu
rus israel. Spera
batis. iam despe
ratis. De spe
ratis. Desperadistis. leuat
uos qui ambula
bat uobcum. Dis
cipuli erant. ipm
audierant ma
gistrum. noueat
ipsum. ab illo in
structi erant. & n
potuerunt imita
ri. q̃ habere fidem

latronis pendentis in cruce. Sed
forte. aliqui uiri
nesciunt qd dicit
de latrone. ñ au
diendo passionem.
secun omes euan
gelistas. Iste enim
euangelista Lucas.
narrauit qd dico.
q̃ duo latrones
crucifixi sunt cum ipso.
Quat ihoc ora
theus. sz unus cor-
latronum. qa in
sultauit dno. et
alter cor. q̃ credi
dit in ipm. ora the
us ñ dicit. Lucas

dicit. Recordam
fidem latronis. quam
ñ inuenit in post
resurrectionem. in
discipulis suis. Pen
debat in cruce ipse. pe.
pendebat ipse latro.
In medio ille. illi
a latribz. Insul
tat unus. arcdit
alter. iudicat ille
medius. Ille enim
qui insultabat
hoc dicit. Si filius
dei es. libera te.
Et alius ad illum
Tu ñ times dm.
Si nos, ppter fac
ta nra merito pa

tamur. ipse q'd fe
at. Et conuer
sus ad eū. memē
to mq'd mei dūc.
eū ueneris ī reg
num tuū. Mag
na fidei. Huic
fidei quid addi
possit ignoro. Si
tubauerunt qui
uiderunt ypm.
mortuos eratan
tem. arcidit ille.
quē uidebat secū
ī ligno pendentē.
Quando illi tu
bauerunt. tē ille
arcidit. Quasi
fructum. ypē de
arido ligno pe
pit. Quid enim
dns dicit. A
men dico tbi. ho
die mecū eris in
paradiso. Tu
dicis tē. ego ag
nosco tē. Qūdo
hec speraret latro
Adductus de latro
cinio ad iudicium.
de iudicio ad crucē.
de cruce ad para
disum. Denique
ipse attendens me
rita sua. ñ dicit.
memento mei ut
liberes me hodie.
s; eū ueneris in

regnum tuū. tunc
memor esto mei.
ut si michi worā
ta debentur. uel
quousq; ueneris
ī regnum tuum.
Et ille. Non sic.
Euasisti regnum
celorum. uim fe
asti. Arcidisti.
rapuisti. hodie
mecum eris in pa
radiso. Non dif
fero te tante fidei.
hodie credo quod
debeo. Lauro diat.
Oy cruento mei
cum ueneris ī reg
num tuū. ñ solū

credebat resurrec
turum. s; etiam
regnaturum. Pen
dens. crucifixo. cru
ento ligno herena.
cū ueneris in quid
ī regnū tuū. Et
illi. Nos speraba
mus. Vbi latro
inuenit. discipul
p didit. Deinde
iam kīm. mag
num sacramentum
qd cognouimus
audite. Fimbu
labat cum illis.
suscipitur hospi
ao. panem fregit
& cognoscitur.

Et nos ñ dicam⁹
q̃ ypm ñ nouim⁹.
nouimus si ar
dimus. Verum ē
nouimus si arcdi
mus. habem⁹ si
ardimus. Habe
bant illi ypm in
cōuuio. nos int⁹
i animo. Plus ē
ypm habere i cor
de. quam i domo.
Cor enī nr̃m. in
terius nos ē. qm̃
sit dom⁹ nr̃a. Jam
ū ubi eū debet fi
delis agnoscere. ag
nosat qui fidelis
est. qui autē cate
cuminus ē igno
rat. si ianuam
cōtra eū nemo
claudat ut noue
rit. Hesterna die
admonui caritā
tem uram. q̃ re
surrectio ypi est i
nob. si bene uiua
mus. si uita nr̃a
moriatur. et cot
idie noua, pficiat
Habundant hic
penitentes. qd̃ do
illis iponitur ma
nus. sic ordolon
gissimus. Orate
penitentes. ut
queunt orare pe

nitentes. Quom
penitet quod fit.
si ñ penitet ne fi
at. Si autē fit.
nomen eius at.
eius manet.
Aliqui ipsi sibi
penitentie locum
petierunt. aliqui
eycōmunicati
a nob. ī penitentie
locum redacti sūt.
et qui sibi petierūt
facere. qd facere
bant. & qui a no
bis eycōmunicati.
ī penitentie locō
redacti sunt. no
lunt inde surge
re quasi electus sic
locus penitentiū.
qui debet locus
esse humilitatis.
sic locus iniquita
tis. Vob dico. qui
uocamini penite
tes. q ñ estis. uob
dico. Quid uobis
dicam. Laudo
uos. ī hoc ñ laudo.
sz gemo y plango.
Et qd faciam fra
tres. Mutate ui
tam ī melius. mu
tate. q finis iuci
tus est. Omnis
homo. aī casu suo
ambulat. Quid

differtis bene uiue
re. aut putatis qa
longa erit uita?
Longam uitam
putatis? q̃ mortē
subitaneam ñ ti
metis? Si ecce lon
ga sit? & quero
unum penitentē.
q̃ non inuenio.
Quīto melius lon
ga bona. quīm uita
mala erit? Lon
gam ceuam ma
lam. nemo ferre?
longam uitam
malam. omnes
habere uolunt.
Vtq; si grande

quod uuuimus. bo
num sit ipm gran
de. Quid enim uis
mali? Dic mihi.
In omib⁹ tuis acti
bus. cogitationib⁹.
i certa nō uis se
getem malam? ñ
uis utq; sz bonā
arborem. Eqw
bonū. seruum bo
num? amicū bo
num. filiū bonū.
uxorem bonam.
Et qd hec mag
na cōmemorem?
Quandoquidem
uestem malā ha
bere ñ uis sz bonā

caligam postremo
ipsam ñ uis nisi
bonam. Aut da
m aliquid te uel
le. qd malum ē.
nec te uelle aliqd
bonū. Puto uil
lam malam nō
uis. sz bonam.
Solam animam
malam. Qd te
offendisti. Qd
te tu ipse male
meruisti. Inter
bona tua. nō uis
esse malum. nisi
te solum. Puto
q dico qd solco.
et fratris qd sole

tis. Ego coram
deo. exaltio uesti
menta mea. tamen
ne m ipsetur qr
ñ dico. Oficium
meū impleo. fruc
tum uim quero.
De bonis opibus
uris. gaudium no
lo habere ñ penu
riam. Non enim
q bene uiuit. diui
tem me facit. et
tamen diuitie mee
ñ n spes uita i ypo.
Gaudiū meū. so
latiū meū. y re
spiramentū peri
culoz. i his tempta

aonib⁹. nullū est.
nisi bona uita uitā.
Obsecro uos fratres.
si oblita estis uitē.
misereminī saltē
mei. Sermo be
ati Augustini
epi. Fr tua.

Ecce dies
sancta
dies

q̄m fecit dns. exul
temus ⁊ letem ī ea.
O mēs dies fecit do
min⁹. ⁊ hanc pa
pue ⁊ specialiter
fecit. secūm magnā
misericordiā suā.
in salutē ⁊ redemp
tionē. humani ge
neris. Hec ē dies
illa quē hodier
na ē. sup omnes
dies. in qua xp̄s
resurrexit a mor
tuis. ī uirtute di
uina. Hec ē di
es. ī qua portas
inferni confregit.
& electorum suos.

animas. inde liberauit. Hec ē dicens. ī quā portas celi aperuit. quę ab adam primo homine. usq; ad resurrectionem dñi clause erant. Hec ē dicens. ī q̄ magnā spem uobis peccatoribus dedit. q̄ latronem penitentem. p̄mū ante omnes sc̄os. celos aperuit. ꝯ post resurrectionem. p̄mo ostare peccatorem apparuit. q̄ ex resurrectione

discipulis p̄dicauit. et ꝯ hoc significat. q̄a, ꝯ tempore peccatores uenit. Igit̄ fratres karissimi. exultemus in hac die. ī qua humanū genus a potestate diabolo ereptum ē. q̄ ad eterna gaudia reuocatum. Agnoscite igit̄ fratres karissimi. dignitatē uiram. Ad hoc erat sumus. ut chorus angelorū. q̄ ex superbia ceciderat. per nos recuperaretur. Qd dignus. q̄n

auel fieri angloꝝ.
Vt auel horum
meteamini esse.
ipse xp̄c prestare
dignetur. Qom
mitto hodie am
mam et corpus uel
trum deo omnipo
tenti: ut p scam
resurrectionē suā.
liberet uos ab om
nibus malis. et det
nobis uitam eter
nam Amen.

Sermo beati
Augustini e
pischopi.
Fr̄ tertia.

Odiepo
sstmus
dicere

inopes nos. copia
scat non copia sen
sus. sz materie.
Quia quis ē qui

suffiat loqui de
gla. de dulcedine.
de gaudio. de cy
cellentia. huius
saaratissime dici.
Quis sat tantū
loqui. Hec ē di
es qm fecit dnus.
exultemus et letemur
in ea. Hec dies est
refectio esurientū
um. requies las
sanum. via er
rantū. sanitas
infirmorum. ui
ta et resurrectio
mortuorū. Qui
esurit. in hac die.
potest saaari. q

lassus ē. in hac die
potest requescere.
Qui infirmus est.
in hac die potest sa
nari. qui mortu
us ē. in hac die ue
re resurget. Hec
est dies qm fecit
dnus. exultemus et le
temur in ea. Est di
es eternitatis. in qua
creator eternaliter
uiuit. est dies p
diaonis. in qua ho
mo in damnatio
nem cadit. ē dies
condiaonis. in qua
deus omia g̃ dicit.
Est dies repatio

nis. in qua ds ho
minē redemit. est
dies resurrectionis.
i qua ds hominē
glorificauit. Hec
est dies qm fe. dnis.
cyrul. et lete. in ea.
Dies eternitatis. n̄
habet manc. n̄ ha
bet uespere. n̄ ini
cium. non finem.
Dies eternitatis.
ipe est ds. qui nō
habet initium nec
finem. nec uaria
tur. n̄ mutatur.
sz semp eodem m̄
est. ad que psha
diat. Tu autem
idem ipse es. et an
ni tui n̄ deficient.
Dies mutabilita
tis. i qua ds condi
dit omia. q omia
fecit cy nichilo. q.
omia mutabilia.
Ille dies habet ma
ne et uespe. id est
initium et finem.
Nam sine dubio.
istud tempus cepit
& sarptū ē de fine
seli. quia tempus
iam n̄ erit. Sed
iste dies reparatio
nis humane. nō
habet noctem. Hec
est dies qm fecit do

minu⁹. in qua uer⁹
sol exaltatus erat.
ut uirtus de illo
exiret. et sanaret
omes.! qnⁿ do fama
ei⁹ p uniuersam
regionē. lumine
sce pdicationis. illu
minauit tenebras
sas cōsacratas ho
minū. qnⁿ do ignē
misit i terram. ut
accenderet frigida
corda mortalium.
ut dicerent. Non
ne cor nr̄m ardens
erat i nob.? Tunc
dies iste uespam
habuit. qnⁿ do ipe

dns i arce pependit
qnⁿ do sol obscuratus
e.! qnⁿ do discipli om
nes relicto eo fugie
runt.! qnⁿ do ipleti
e illud psalmiste.
Ad uespam demo
rabitur fletus.! ex
ad matutinū leti
cia. Sed ñ diu mā
sit hic fletus. quia
statim i matutino.
orta e letitia.! qnⁿ do
cepit oriri dies glo
rificationis. et sub
limitate dniee re
surrectionis. Hec
e dies qm fecit dns.!
et ultrem⁹ et lete. i ea.

Hac die reparatio nis. ds redemit hominē. hac die resurrectionis. glorificauit hominē.
Perfectam enim glam. exspectamus in resurrectione nīa. qn̄do mortale hoc induet immortalitatem. et corruptibile incorruptelam. qn̄do fiet sermo q̄ scriptus ē. Absorta est mors ī victoria.
Et qualis erit illa gla. qn̄do pfecta sanitas. pfecta pulchritudo. pfecta uelocitas erit ī corpe nīo. Nullus labor. nulla fatigatio. nulla temptatio. nulla pscutio. nullus timor. aliq̄d pandendi uel amittendi. nulla cupiditas aliq̄d possidendi.
Et quid dicam. Nichil erit cōtra uoluntatē nīam. nichil ꝗta gaudium nīm. nichil cōtra desiderīū nīm. sz omīa quecūq; erīt ī cēlo ꝗ ī terra

in mari. in infer
no. quicqd videbi
mus. qcqd sentie
mus. quicqd au
diemus. et totum om
nino qd erit per
glam huius dici.
ad augmentum
glie nre erit. Sed
quid conatum uer
bis exprimere. qd
est ineffabile. Nam
nec oculus uidit.
nec auris audiuit.
nec in cor hominis
ascendit. qm parat
uit deus diligentib;
se. Jam uidere fa
ciet. tota illa gla
nia in do erit. et de
deo in primi. et de
primo in nob. et de
nob. Et hanc to
tam glam. amor
faciet uisio. Et
mutuo modo amor
adauget uisionem.
et uisio amorem.
Et quantum amabimus.
tantum videbimus. et quantum vi
debimus. tantum amabimus. Jam satis
faciet. et satis omnino debetis. hoc
qd ait apls. Erunt
duo in carne una.
Sacramentum hoc est

in ẏ ꝯ ecclia. Et
quale sacramentū.
Vnq: qd ẏpc et
ecclia unum sunt.
Nos fratres qui in
ẏpm credimus. si
fidem mala uita
ñ corrumpimus. sn
dubio ecclia sumus.
Ideo cū ẏpo unum
sum⁹. sicē dicit apls.
Quoqt ī ẏpm cre
dimus. ẏpm induim
us. si ẏpc apud nos
trum ē. nos corpus
illi⁹. Considerate
nīc quale gaudiū.
papiem⁹ in ista die.
Hodie ẏpc resur
rexit. Hec indho
ano glorie nostre.
Hoc ē mane hui⁹
diei glorificationis
nostre. Hec ē di
es qm̄ fecit dnus.
exultem⁹ ꝯ lete. ī ea.
Hec dies hodie ha
buit mane. quan
do dnus nr̄ resurrex
it. meridiē habe
bit. qn̄ illa gla.
ille splendor. illa
claritas que hodie
cepit ī capite. tūc
fundetur ī omia
membra. qn̄ con
formabit corpus
humilitatis nīe.

figuratū corpi cla
ritatis suę. Tunc
educet iustitiam
nostram tanquā me
ridiem. Tunc me
ridies nostra transfe
retur in ipsum die.
illi dicā primi. dicā
et mutatis. ut non
possit deficere. nec
declinare in uespam.
sed semp manere in
eodem feruore. in
eadem claritate.
in eadem sublimita
te. Tunc canta
bimus in re. quod
modo cantamus
in spe. Hęc ē dies

quā fecit dnis. eyrul
tem et letem in ea.
Hanc diem fecit
dnis. n solum eyxcep
tis omib. sed solam
eyxcellentiorem et
luminosiorem omib.
Iste enim dies. n est
de illis septem in
quib creauit celū
et terram. Hęc ē di
es octaua. in qua so
lauit celū et terram.
Illi dies mutantur.
variantur. occidūt.
oriuntur. Ista dies.
hodie quidem incipit.
sed nūquā desinit.
sed usq; ad meridiē

erescet. et sic semp
splendescet. Et
videte fratres. qua
re dies ista. octaua
dicatur. Nostis q
deus in sex diebus cre
auit omia. in sep
timo requieuit. ab
omi opere qd patra
rat. Non sam in
hac uita. qm septe.
Ista dies semp repe
tuntur. p istos cur
runt. tempa. men
ses. et anni. Non
se plures dies. Sed
qm diu erit ista dies.
Quamdiu erit is
ta mutabilitas.

ista temporalitas.
ista uaietas. Do
num hoc erit. usq;
ad diem resurrec
tionis. Tunc fini
entur septem isti
dies. et istos septe
sequitur un dies.
Ille igitur dies q
sequitur septamu.
qd appellari debet.
nisi octauus. Ille
utq; dies nō erit
de istis septem. qa
in istis septem mu
tabilitas et uaiete
tas. ortus et octa
sus. in isto nichil
in etnitas et stabili

tas. Verum. hec
ē dies qm fecit dns.
exultemus et lete. ī ea.
Iste dies hodie cepit.
qr ipsa resurrectio
cepit. Ideo fratres
et post septimum
diem. ipe dns surre
xit. Nam fere
a sexta sic satis.
ipe dns arcanissimus
est. septimo id ē
sabbo ī sepulchro
requiuit. Post sep
timū quasi octa
ua resurrexit.
dns nr. qr omia
fac. antequā fi
ant. et antequā

crearet mundū. ut
dic qm mundus
perfecte habuit. et
pulchr qm reparari
oportuit. Ideo uo
luit illo m̄ creare
mundū. p quem
significaretur mo
dus. qm uoluit
reparare. Nam sine
dubio dns ñ eguit
mora temporis. ut
crearet omia. qui
dixit et facta sunt
omia. y tam uolu
it p septem dies.
quodamodo distin
guere et diuidere
opus suum. et qm

uis ille nullomodo
possit fatigari. ta
men uoluit septa
mo die requiescere.
Quare. Qa sine
dubio. in modum
arationis significa
tus est modus re
parationis. Ideo dicit
in euangelio. quando
iudei calumniabā
tur eum. qd solui sabbā
sabbm. qr i eo aua
uciat egrotū. re
spondit pater mus
usq: in operatur. et
ego operor. Non
ne uidetur uobis
dicere. Qalum

mamini s; ad huc
sex dies. i quib
meū patrem opor
tet operari. ñ dum
uenit septima i
qua debeat requi
escere. Nunc co
gitemus quando des
pat cū ipso filio su
o. cepit ñ arare.
s; reparare mūdū.
Et uideamus sex
dies. in ipa reara
tione. sic legimus
i aratione. Con
sideremus g primum
diem i ipa dni na
tiuitate. secm i
sacramentorū insti

tuaone. tertiū in
p̄dicatione. quartū
in discipulos electi
one. quintū ī mi
raculos exhibitione.
sextum in passione.
cū homo ad imagi
nem dei creatus ē. qn̄
ī ipsam imaginē
reformatus ē. Re
cuperauit eū anti
quā dignitatem.
q̄ in paradisum
redit. de q̄ expul
sus erat. dicente
dno ad latronem.
hodie mecū eris
ī paradiso. Iam
nūc sequitur sab
batum. q̄ requies
at dns ab omnib⁹ op
ibus suis. ī sepulchro
iacens. usq; ad die
octauum. ī q̄ resur
rexit. Et hec est
dies q̄m fecit dns.
exultemus & letemur ī ea.
Videte enī. Tu
sex diebus labor.
ī septimo requies.
in octauo gloria.
Ideo iste ē sacratis
simus dies. ceteris
excellentior. ceteris fe
liior. Hesterno hec
ē dies q̄m fecit dns.
exultemus & lete. ī e.

Videte fratres. u
bi debet esse gaul
tatio. vel exaltatio.
In die octaua. Fe
lix q̃ in illa die ex
ultat. Felix q̃ ta
lem habet gaudi
um. ut ñ solum
tumeat ī die octa
ua. id ē in resur
rectione mortuor.
sz etiã exultet. Sz
iterum fratres q̃a
ipsam resurrectio
nē uidem⁹ in capi
te. agam⁹ quãtum
possum⁹. sobrie y
uste ⁊ pie uiuen
do. p humile obe
dientiam. p sinc
eram dilectionem.
ut sim⁹ mibia ei⁹.
q. ita exultemus
ī ei⁹ laud sēta resur
rectione. ut ī illa
die ualeamus ea
am ī nostra gaul
tate. prestante il
lius pia benigni
tate. Qi cũ patre
⁊ spũ scõ. uiuit ⁊
regnat in secta se
culorum Amen.

De vespe legatur. Sermo beati Augustini epischopi.

EBDOMADA
EUANGELIO

dñi nr̃i ihu xpi.
ex more legitur
his diebus. ex omib̃
libris sancti evangelii.
In hac lectione a
nimaducimus.
quomodo discipulos

suos primam mbra
sua heremes late
re suo obviuerunt
dñi ihesu. qa quē do
lebant occisum fu
isse. nō credebant ui
vum esse. Patres
fidei nō dum fideles
magistri. ut credo
rem totius orbis cre
atorum qd prēdicatu
ri fuerant. q̃ ppter
qd fuerant mortui
re nō dum credebāt.
Quē uiderāt mor
tuos sepultasse. nō
credebant resur
rexisse. Ceterum g
obviuigabantur.

Ostendebantur si
bi ut innotescerẽt
sibi. qd essent p se
ipsos. qd futuri
essent p illu. Sic
etiã petrus demõs
tratus est sibi. qndo
dñi imminente pas
sione pstumpsit.
et uenientem ipsa
passione turbatus est.
Vidit se in se. do
luit se i se. fleuit
se in se. conuersus
est ad eũ. q fecerat
se. Ecce isti adhuc
nõ ctu credebant.
in lectione ista ñ
dum credebant.

Qualis illi digna
tio. q nos deuit ar
dere. qd ñ dum ui
dem. Nos credi
mus uerbis eorũ.
illi ñ credebãt oculis
suis. Resurrec
tio dñi nri ihu xi.
noua uita. uita
e credentiũ i ihu.
Et hoc e sacramẽ
tum passionis et
resurrectionis eius.
qd ualde nosse et
agere debetis. Jo
eũ sine causa ui
ta uenit ad mor
te. nõ sine causa
sonsuite unde bi

bitur. bibit hunc
calicem qui ei nō
debebatur. Non
enim ꝗ debebatur
mori. Vnde ue
nerit mors. origi
nē ipi queriam?
Pateri mortis pec
catum ē. Si enim
numq̄m peccaue
rit. nemo more
retur. Legem dei.
hoc ē p̄ceptū dei.
ai conditoē homo
primo accepit. ut
si seruaret uiue
ret. si corrumpe
ret moreretur.
Non se se arden

do moriturū fecit
unde moreretur.
q̄ inuenit uerum
fuisse qd dixerat.
q̄ legem dederat.
Inde mors. inde la
bor. inde miseria.
inde etiā post mor
tē p̄mam. mors se
cunda ē. post mor
tē temporalē. mors
sempiterna. Huic
g̃ conditioni mor
tis obnoxius. his le
gibus inferni ob
strictus nasciturus
omis homo. s; p̄t
illū hominē. qui
homo factus est.

ne periret homo.
Non enim legibus
obstrictus venit.
ideo dicitur in psal
mo. inter mortu
os liber. quia ugo
sine gaudisentia
concepit. quia ugo
peperit. et ugo primā
sit. qui uixit sine
culpa. et non est mor
tuus, propter culpam.
Pena culpe mors.
Dnis ihesus xpc mo
ri uenit. peccatur
ri uenit. communi
cando nobiscum sine
culpa penam. et cul
pam soluit per pe

nam. Pena quia
soluit. Que nos
debebatur post il
lam uitam. Ergo
gaudiosus est. ut
iam uice ostenderet
veteris hominis
occasum. et resur
rexit. ut in sua ui
ta ostenderet nie
uite nouitatem.
Sic enim docuit.
doctrina apostolica.
Traditus est mors
propter delicta nra.
et resurrexit, propter
iustificationem
nram. Hui rei
signum. circumcisio

data erat patribus.
ut octaua die ar
cumaderetur omis
ma sacul. Quia tali
o fiebat cy altaris
petrinis. qr petra
erat ypc. In ista
artualioe. signifi
catur cy poliatio
caritis uite. octa
ua die p artualio
ne. Septem enim
dies ebdomadis.
sabbato complet.
Sabbato iacuit
dns in sepulchro.
octauo autem die
resurgendo nos in
nouauit. Nos g

octauo die aratum
adire. nos in ipso
spe uiuimus. Iu
diam. apsm dicen
tem. Si conresur
rexistis cum ypo.
Quido resurgem.
qui no credu mortui
sum. Quid e g
quod uoluit dice
re apls. si resurrexy
stis cum y. Quid
ille resurrexit.
nisi prius mortu
us fuisset. Viue
tibus loquebatur.
in dum morienta
bus. iam resurgen
tibus. Qd sibi uult.

Videte quid dicat.
Si resurrexistis
cum xpo. que sursum
sunt sapite. ubi xs
est in dextera dei se
dens. Que sursum
sunt querite. non q
super terram. Mortui
enim estis. Ipse dicit.
Non ego. sed tamen verum
dicit. Et ideo di
co. sed ego. sed arguo di
propter quod locutus sum.
Si bene vivimus.
mortui sumus. & re
surreximus. qui au
tem non dum mortuus
est. nec resurrexit.
male adhuc vivit.

Et si male vivit.
non vivit. Moriatur.
ne moriatur. Quid
est moriatur. ne mo
riatur. Vivatur.
ne damnetur. Si
cut resurrexistis cum
xpo. vita repto a
postolo. que sursum
sunt querite. ubi
xs est in dextera dei
sedens. que sursum
sunt sapite. non que su
per terram. Mortui
enim estis. sed vita vestra
abscondita est cum xpo
in deo. Cum autem xpc
apparuerit vita
vestra. tunc y nos appa

rebiat cū ipo ī gla.
Hec sē uerba apli.
Et ñ dum moriau
ur ē. dico ut mori
atur. ¶ q̄ adhuc
male uiuit. dico
ut mutetur. Si
enī male uiuebat.
& iam ñ male ui
uit. resurrexit.
Si quid ē bene ui
uere. Que sur
sum sūt sapite nō
que super terram.
Antequā ueniret
ypc. antequā re
surgeret ypc. fu
erīt hominēs gra
ui corde. Satore.

Quid. Qm dñs mi
rificauit sām suum.
Venit ypc ad mi
seriaē nrā. ¶ esuri
uit. sitiuit. fatiga
tus ē. ¶ dormiuit. mi
ra fecit. mala pa
sus est. ¶ flagellatus
ē. spinis coronatus
ē. sputis irrisus ē. ¶
alapis cesus est. lig
no cōfixus est. ¶ lan
cea wlneratus est.
ī sepulchro positus
est. Sed tertia die
resurrexit. sinito
labore. ¶ morta
morte. Ecce ibi
oculum habere

in ei⁹ resurrectione.
Q ita magnifica
uit dñs sañ suum.
ut resuscitauit eũ
a mortuis. Q dauit
ei honorẽ ĩ celo se
dentem ad dexte
ram patris. ostendit
t q debeas sapere.
si uis beatus esse.
Hic enĩ beat⁹ esse
nõ potest. ĩ hac ui
ta beatus ee ñ po
test. Q nemo hic
beatus ee potest.
Quid ꝯpe ĩuenit
hic attende. ueni
ens de alia regione.
Et q̃d hic inuenit.

ñ qd hic habundat.
Ducauit te
cum qd habunda
bat in cella mise
rie tue. acetũ hic
bibit. fel hic habu
it. Cace qd in cella
tua ĩuenit. et ad
magnã mensam
suã te ĩuitauit.
mensam celi. men
sam angelor. ubi
ipse panis est. Qes
cendens g. et ista
mala ĩuenient in
cella tua. ñ dedig
natus talem men
sam tuã. ꝯmisit
suã. Et q̃d nos

diat. Credite ar
dite uos uentuos.
ad bona mente
mee. quando ū sū
dedignatus mala
mente uīe. Ha
lum tuū tulit. et
bonū suū dabit.
Vitam suam pro
mulit nobis. si ī
credibili ē qd fe
at. Mortem suā
pro gauit nobis.
tamqm diceret.
Ad uitam meam
uos inuito. ubi
neemo moritur.
ubi neemo deficit.
Eccce quo uos in

uito ad regionem
angloz. ad anima
cam patris ⁊ spūs
sā. ad eternam sem
pitnam. ad fraterni
tatem meam.
postremo ad me
ipsum. ad uitam
meā uos inuito.
Non uitas credere.
qa dabo uob uitam
meam. Tenete
pignus. mortem
meī. Quodo g aī
in ista carne corrup
tibili uiuim? mo
rtum mutatione
aī ypo moriamur.
Tmore uisitac aī

repo nunam? beatā
uitam ñ accepimus.
nisi eā ad illū ue
nerim? qui uenit
ad nos? & eā illo
esse cæperimus? q
mortuus est, p no
bis. ihc ypc dnus
nr qui uiuit et
regnat ī secula
seculorum amen.

Sequentia.

In sco euan
gelio legimus. q.a
dns iussit ut ad
piscandū retia mit
terent. ante passi
onē uidebat et
post resurrectionē.
Si; priqua recep
tor nr patiretur.
et resurgeret. mit
ti quidem rete ad
piscandū iubet.
si; utrum ī similitudē.
an ī deritudē mitti
debuissent ñ iubet.
Post resurrectionē
iterū discipulis appa
rens. mitti retia
ī dexteram iubet.

In illa piscatione
tanta capta sunt. ut
retia rumperentur.
In ista autem multa
capta sunt. et retia
rupta non sunt.
Quis ut declaret
bonos dextera. et
malos sinistra figu
rari. Illa quippe pis
catio in qua species
lucri. in qua parte
mitti rete debeat
non iubetur. presente
ecclesiam designauit.
que bonos simul
ac malos colligit.
nec eligit qs non
habet. sed quos eli
gere possit ignorat.
Hec autem piscatio.
post resurrectionem
dni facta. in sola
dextram missa est.
ad uidendam
claritatis eius gloriam.
sola electorum ecclesia
pangit. que de
sinistro ope nichil
habebit. In illa
piscatione. per multa
tudine piscium rete
rumpitur. sed nec
ad professionem hoci.
etiam cum electis repro
bi intrant tunica.
qui ipsam quoque et
ecclesiam heresibus

Iscanduntur. In ista
ū piscatione. ⁊ mul
ta piscēs et magni
capiuntur. ⁊ rete
nō rumpit. quia
scā ecclesia. ī cōtinua auc
torīs sui pace req̄
escens. nullis iam
dissensionib⁹ dila
niatur. Qapis
autē tam magnis
piscibus. ascendit
Symon petrus. ⁊
traxit rete ī terr
ram. Iam ardo
q̄d uīa carnalis ad
uerat. q̄d ē quod
petrus rete ad terr
ram traxit. Ip
si q̄ppe ecclesia scā
ē cōmissa. xpi spe
ciali dicitur. Sy
mon Jonhis amas
me. pasce oues
meas. Quod ergo
postmodū aperte
ī uocē. hoc nūc sig
natur in opere.
Quia igitur pdi
cator ecclesie nos
a mundi hui⁹ huc
tibus separat. ni
mirū necesse est.
ut rete plenum
piscib;. petrus ad
terram ducat. Ip
se enī piscēs. ad lo

licitatē litorīs p
tahit. ꝗ sc̄ p̄di
cationis uocē. sta
bilitatē eterne pa
tre. fidelib⁹ ostēdit.
Hoc egit ūbis. hoc
epistolis. hoc agit
cotidie miraculoꝝ
signis. Quoties
p eum ad amorē
quietis etne con
uertimur. quoties
a terrenarum
rerum tumulis⁹
separam̄. q̄d ali
ud q̄m missi ītra
rete fidei. piscēs.
ad litus tranquillitatis.
Sz ālī rete mag
nis piscib⁹ plenum
diatur. additur q
quantis. scilicet centum
quinquaginta tribus. Ā magno
misterio numeri ñ uacat. si
intentos uos tanta misteria, pfun
ditas eyspectat.
Deq: eterna quā
tatis sūmam sol
lert tam eūgelica
lista eyprimeret.
nisi hanc plenā
sacramēto esse iudicasset. Satis
namq: q̄d ī testamento ueteri. om

nil operatio p de
calogi mandata
papitur. in nouo
autē eccle opatio
nil uirtuis. p sep
tiformē gratiam sā
spē. multiplicatis
fidelib' datur. Quē
phā denuntiauis
diat. Spē sapien
tie ⁊ intellectus.
spē consilii et fortitudinis. spē scientie
⁊ pietatis. & replebit eū spē timoris
dni. Si ille i hoc
spū operationē pa
pit. qui fidem tri
nitatis agnosat.

uit ⁊ patrem ⁊ filiū
& eundem spm sām.
unius uirtutis ac
dat. uni' substan
tie esse fatetur.
Quia igit' septem
que superius dix
imus. p nouū testa
mentū latius da
ta sū. decem uerb
p uetus pcepta om
nis nita uirtutis et
operatio. p decem et
septem potest ple
ne cōprehendi.
Ducam' g p tri
gonum decem et
septem. ⁊ uenuit
quinquagintatu

num. Qui, profecto
numerus a mag
no mysterio ñ uo
cat. qr ī ueteri
testamēto legim?
quod anno quin
quagesimo. iubile
us uocari iussus ē.
in q̄ uidelicet omne
tus ppls ab omni
opanoē q̄ēscēret.
Sed ueta requies
in unitate ē. Di
uidi q̄ppe unū ñ
potest. Vbi enim
sassinta diuisioīs
ē. ueta req̄es ñ est.
Ducam ḡ p̄ ar
gonum quinqua
gesima unū. et fiunt
centū q̄nq̄gesima
tres. Quia ḡ omis
nia opanto. ī fide
trinitatis exhibita
ad requiem tendit.
septem et decem ter
ducam. ut ad q̄n
quagesimum unum
uenire debeamus.
Et qr ueta nīa re
quies tunc est. aī
ipsam iam clari
tatē trinitatis ag
nosam. q̄m in u
nitate diuinitatis
esse certum tene
mus. q̄nquagin
ta & unū ter du

amul. ꝫ electorum
summā ī supna pa
tria. quasi centum
quinquaginta triū
piscium numerū
tenem. Post re
surrectionem ergo
dñi. missum rete
dignum fuit. ut
tot pisces caperet.
quot solummodo
electos aues supne
patrie designaret.
Inter hec ū hes
terna sā ewīgliū
lectio hodierna
nos ammonet. ut
uigilantē debeam⁹
inspicere. cur dñs

ꝫ redemptor noster
post resurrectionē
suā. piscem assum
legitur comedisse.
Non enī uacat a
misterio. qd recita
tur in facto. In
hac cenī lectione.
panē et assū pis
cem. in illa ū que
hesterna die lecta
est. cū asso piscē ea
am fawm mellis
cōmedit. Quid
autē significare
credimus piscem
assum. ī ipm me
diatorem dī ꝫ ho
minū passum. Ip

se cum lacte digna
tus in aquis humana
ni generis. capi
uoluit. laqueo mor
tis nre. et quasi
tribulationē assat
est tempe passio
nis suc. ⁊ qui
pisces assus fuer
dignatus ē in pas
sione. Sicut melius
nos cognatur ī resur
rectione. Sic qui
ī piscē asso figura
ri uoluit. tribula
tionē passionis
suc. ī sauo melius.
uaramq; naturā
cū primere uoluit

plone suc. Sicut
q̄ipe mel in cera ē.
Mel ū in cera est
diuinitas in huma
nitate. Quod ab
hac quoq; lectione
nō disarpat. Dā
piscem assum cō
medit ⁊ panem.
Qui cum assari
ut pisces potuit
cū humanitate.
pane nos refeat
cū diuinitate. q̄
ait. ego sum panis
uiuus. q̄ de celo descendi.
Assum g̃ piscem
comedit et panē.
ut ipso suo cibo

nos ostenderet. qꝫ
et passionē et nīam
humanitate. per
tulit. et resurrecti
onē nīam et sua
diuinitate, p aua
uit. Quod si ui
gilanter ispiamus.
nos qualiter ad
imitandu cōgru
at uidemus. Sic
enī redemptor nī
sua indicat. ut
imitationis uiā.
nos sequentibus
sternat. Ecce in
ab suo dnis nī.
pisa asso. fawm
mellis cōiungere
uoluit. qꝫ uidelicet
illos in corpore suo
ad etnā quietem
suscepit. qui cum
tribulationes, p ꝑdo
sentiunt ab amo
re intīme dilectionis
nō recedit. Cum
asso piscē fawis su
mitur. qꝫ qui hic
afflictionē, p ueri
tate susapiunt.
illic dulcedine ue
ra satiantur. Do
tandu quoq: qd
ultimū cōuiuium
dnis ai septem dis
apulis habuisse
desarbitur. Petrus

uamq: ꝛ thomas.
nathanahel. filu
zebedei. et alu ey
discipuli ei duo in
terfuisse memorā
tur. Qur ad sep
tem discipuli. ul
tamū cōuiuium
celebrat. nisi qd
est tantūm q sep
tiformi gratia sancti spi
pleni sunt. futuros
scilicet in cena refec
tione denunciat.
Septem qq: dieb.
omne hoc tempus
euoluitur. ꝛ sepe
septenario numero
pfectio designa
tur. Filii g ulame
cōuiuio de plenitu
ueritatis epulan
tur. qui nec pfecti
onis studio terre
na transcendunt.
quos mundi hui
amor ñ ligat. qui
bus si ut aliquq
p temptamenta
obsistat. cepta ta
men cor deliberatio
nō retundit. De
hoc ultimo iuuenis
alias p iohannem
dicitur. Beati q
ad cenam agni
nuptiarum uocati
sunt. Idcirco c

nī uō ad prandiū.
s; ad cenam uoca
tos narrat. qꝫ nu
merum ī fine diei
cōuiuiū cena est.
Qui g̃ finito plen
ae uite tempe ad
refectionē supne
cōtemplationis
ueniunt. nī ad ag
ni prandiū. s; ad
cenam uocantur.
Que uidelicet ce
na. hoc ultimum
iudicium cr̃pmi
tur. cui septē dis
cipli adesse memo
rantur. qꝫ illos uc
diyim̃. tunc ītēr

na refectio reparat.
qui nunc pleni sep
tiformi grā. ī amo
re spē anhelant.
Hec g̃ uobiscum
fiat rel agite. hui
spē repleri plenita
de lideiate. q̃d uos
sequi in futuro pos
sit cy plenta ꝓpen
dite. Penitate si
hoc spū plenu est. si
ī nostis si ad illud
iudicium puenire
ualeatis. Qui q̃s
tamq; ille ē. quē
nīc spē iste nī repa
rat. profecto ab illo
ctni conuiuii re

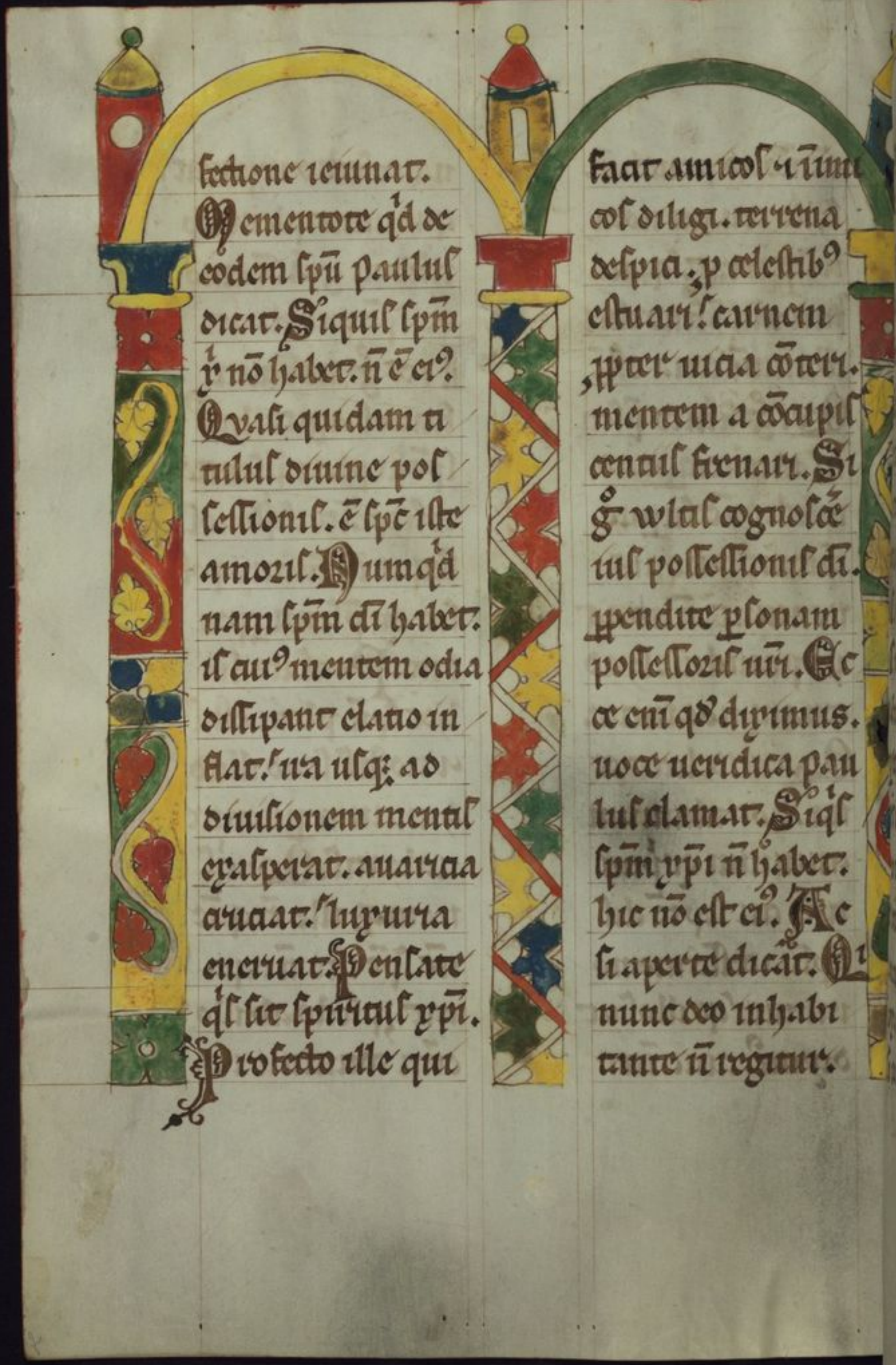

sectione ieiunat.
Memento qd de
eodem spū paulus
dicat. Si quis spm
ỹ nō habet. nō ē ei?
Quasi quidam ti
tulus diuine pos
sessionis. ē spē iste
amoris. Dum qd
nam spm dī habet.
is aut mentem odia
dissipant elatio in
flat. ira usq; ad
diuisionem mentis
exasperat. auaritia
aruat. luxuria
eneruat. Pensate
qs sit spiritus xpi.
Profecto ille qui
fratrem odit. in im
icos diligit. terrena
despicit. p celestib9
estuat. carnem
p̄ter uitia cōtem.
mentem a cōuipis
centis frenat. Si
g̃ vitis cognosce
tis possessionis di.
pendite personam
possessoris uīi. Ec
ce cui qd dicimus.
uoce uerdica pau
lus clamat. Si qs
spm xpi nō habet.
hic nō est ei. Ac
si aperte dicat. Qui
nunc deo inhabi
tante nō regitur.

de diuine claritatis specie. postmodum letamur. Si nos tam ad hec que dicta sunt informamur. nondum animus perfectionis attingimus. in uita di cotidie sancta desideria gressus ponamus. Consolatur nos uerba psalmistam dicat. Imperfectum meum uiderunt oculi tui. et in libro tuo omnes scribentur. Non omnino ergo nos noxia nisi perfecto. si in di iunc

re constituti et ad transacta non respiramus. ea que restant transire festinam. Nam qui perfectorum desideria dignanter inflammat. hec quando quis ad perfectionem roborat. Per ipm dnm nrm. amen.

Frequentata.

Sermo beati augustini episcopi.

EGO SUM
DIES

quam beat dnus!
exultemus et letemur
in ea. Pascha nostrum
sollempnitatis di
es, paschalis hostia
es est quia beatus do
minus. Tanta

enim ac talis. tam
preclara et prefulgida
dies. non est alterum
assarbenda ministe
rio. quia ei qui est
sol iustitiae. ipsa dies est.
et dies non est.

Dies est luminis.
et nō est dies tem
poris. Si enim dies
temporis esset. ali
qui temporis dies
esset. si nullus
temporis dies est.
et nō computatur
in diebus anni.
nī numeratur in
mensib⁹. nī claudi
tur in ebdomada.
unde nomen acce
pit. secūdm ordinē
primae conditionis.
quia ds sex diebus
omnia opa sua cō
sumauit. septimo
die ab omni ope suo
requiescit. Ex
quo sex laboris sē
et opis. sepiamus
silentii q quietis.
Nulla g̃ earum.
esse dies ista com
probatur. quae nec
prima. nec secūda.
nec saltem sexta.
uel septima. quin
potius octauia. tam
figuris quā scrip
turis appellatur.
Inde enim octo a
prime saluc facte
sunt p aquā. inde
octaui diei earum
alio. inde ē etiam
illud. In finem

pro octaua psalm⁹
dauid. Proinde
cū sit octaua. nō ē
aliqua de septem.
que sunt ī ebdo
moda. Non g ē
ebdomade. nō est
mensis. nō est an
ni dies ista. idcir
co nec temporis.
Non est enim de
tempe. nō est ī tem
pore. nō est sub
tempore. Non ē
de tempe. qr nō ha
bet temporis qdi
tionē. Non est in
tempore. qr nō seq
uat temporis or

dinem. nō est sub
tempe. qr nō patit
temporis legem.
uarietatis mutabi
litatem. Qua, ppt
si nō est de tempe.
ptr tempus est.
si nō est ī tempore.
extra tempus est.
si nō est sub tempe.
supra tempus est.
Ex quib⁹ omnibus
qstat. qa dies ista.
nō est dies temporis.
sz eternitatis. nō ē
corruptionis. sz in
nouationis. nō est
dies hui⁹ uite. sz fu
ture. qa nō est mor

tus. sz resurrectionis.
Proinde nec hui⁹
solis visibilis. ut
aeterni dies animi
nistrantur officio.
sz magis ei⁹ qui est
sol iustitiae. Ipse
enim hui⁹ diei. et
minister ē y condi
tor. Ipse instrum̄
tum̄ q̄ artifex. qm̄
sicut sol iste visi
bilis. dies singulos
cursu suo. ab ortu
ī occasum pficit. ita
continuo diem
istum. sol iustitiae
xp̄s dñus. transitu
suo ab occasu in

ortum. ab occasu
passionis. ī ortum
resurrectionis. oc
tauam & eternā
gstituit. Nam q̄a
ortus iste. occasum
n̄ p̄cedit. vespam
nesciat. determen
tum n̄ sentiat. mu
tabilitatē n̄ ira
pit. quō sicut so
lis tempe. cui⁹ illus
tratur plenitudo. sem
per idem ipse est.
ita q̄ ipsa dies sem
per eadem ipsa ē.
sine motu. sine
transitu. sine suc
cessione. sine mu

tabilitatis uicissi
tudine. Idcirco
eterna ē. nō tran
sitoria. celestis. nō
terrena. spiritalis.
nō corporalis. non
tantum diuino
ordinata imperio.
sz etiā dn̄ico p̄sen
tialiter exhibita
ministerio. Ali
orum quidē dierū.
nō idem ē instrum̄
tum. nec idem ar
tifex. qd instrum̄
tum. sz ali⁹ arti
fex. aliud īstrumē
tum. ali⁹ q̄ facit.
aliud ꝑ quē facit.

Vterq; tamen
ipsos dies. facere
nō incongrue di
citur. Hui⁹ u⁹ diei.
idem est instrum̄
tum & artifex. ihc
xp̄c dn̄s nr̄. qui
p̄sentem diem ꝑ
se ipsum. nō ꝑ aliud
facit. ꝛ efficit. fa
cit ordinando. ef
ficit amministran
do. facit, ꝓuidenti
a diuine dispositi
onis. efficit p̄sen
tia sue illustratio
nis. Hec dies am
plius nob̄ ex se
pulchro radiauit.

quia de sole resul
sit. in qua inferni
dolet. qꝫ resolutus
est. gaudet. qa in
sitatus est. ꝫ post
profunde noctis ca
liginem respiauit.
O pulchra lux. q
de candido celi. p
micasti. et splendens
in tenebris subi
ta claritate uestis
u. O eterna nox. i
feriorum. ypo des
cendente resplen
duit. diruptis ce
ciderunt uincula
dampnatorum. omnis
impia officiana si

mul gaudemuit. So
le de mundo migran
te. nec celum. nec
astra parent. et
infernus lucet.
auy fallens gau
dia inferorum. q
patiens dampna
demonum. Post au
al supplicium. gla
resurrectionis ce
lebratur. Quan
tas in retro actis
seculis uires exer
cens. dum potentiam
mystice. mundi
salutem operatus.
Archa lignea. sig
num crucis pfigu

rans. humanū ge
nus liberat. mare
uirga partitur. q
ęreatus, psternitur.
qua etiam phara
onis dracones uo
rantur. ¶ potens
uirga. terram ym
bribus inundans.
cęlum tenebris ob
ducens. mare sic
cans. aquā ama
ram ī dulcedinē
cōmutans. qua p
aussa siley aquam
, pduxit. ¶ Moyses
arca uirgam ex
pansis manibus
extendit. ut

amalech uincatur.
p scalam ligneam
angli descendunt.
& ascendunt. in
archa testamenta
ligneca. ley cli col
locatur. quib gra
dibus ad lignum
uitę. salus homi
num pueniet. ¶ Vir
ga uiam ī mari
diuisit. pharaoī
naufragium. he
breis transitū fe
cit. y arux ỳ. alus
uiam pdicationis.
nob autem uiam
salutis. sub duob
lauronib ostendit.

Via g̊ xp̄o duce.
alter latro de ligno
latrocinatur celū.
furatur de arce
salutem. & dum
pene similitudi
nem patitur. ad
p̄mia eterna pdu
catur. Vidit latro
xp̄m inter latro
nes innocuia. ⁊
adorauit in gl̄a.
qui legem n̄ audi
erat. ⁊ ꝓphetas nō
legerat. Post cru
cem itaq; descen
dens ad infernaꝫ.
moꝫ ad crudeles
penarum minis

tros aciem dirigit.
& implacabiles
turmas fiamea ds̄
concidit. ⁊ fortia
a fortiore ferrib;
eternis colligant.
Resonat uoꝫ af
flictorum. adue
nisti desiderabilis.
quem exspectabā
mus in tenebris.
ut educeres hac
nocte uincula tos
de claustris. Pari
nobisum sorte
mundus pereerat.
et ad tuū adueu
tum omnis creatu
ra pendebat.

solue ros. defen
de tuos. Post au
ditas g̃ preces. post
dimersas alta uo
ragine torrores.
iudex nr̃ ab infe
ris laureatus re
dit. adest candi
datum officium.
q̃a cũ suo p̃ncipe.
omnis beatorũ to
ga, p̃cessit. Redit
triumphator ui
ros. ut sanat om
nis mundus. qd
redit ab inferis
p̃ c̃. Nam mane
surgens iacob. e
rigebat lapidem
in titulum. q̃a re
surrectio ꝗ̃ mane.
id est diluculo fac
ta est. oratione
sã spiritus. Sur
rexit enim fundens
oleum desup. gra
tiam illustrationis.
et fiducia pdicã
di. desup dato spũ
gratis apls. hac
nocte beatissima.
confundens tene
bras uiciorum. ex
cutiens idola pa
ganorum. Magn
num hui excellen
tissime noctis mis
terium. et mirabi

le sacramentum dig
nis laudibus est
cumulandu. in q
dñica resurrectio
nis miraculo. sibi
diem introductū
tenebre senserūt.
et mors que olim
fuerat. eterna mor
te dampnata. in
fonte veri fulgoris
& lumine. capti
uam se trahi dñi
as triumphis obstu
puit. et quod p̄ua
ricante, prophetas
to. tenebrosa pre
sumptione damp
natum fuerat in
seruitutem. huius
sacratissime noctis
miraculo splendo
re libertatis ura
diat. in qua ypc
resurgens. nouam
sibi plebem rege
nerationis spū ac
quisiuit. & ima
ginem future re
surrectionis osten
dit. Genus enim
humanū. quod ī
seli consūmatione
resurget post mor
tem. nē resurgit
p baptismum. rur
sumq; susitando
erit homo post so

porem. ⁊ qui tunc
liberandus erit a
mortis ꝯdicione.
nec liberatur a ce
cate ignorantie.
q̃ hic renasciturus
ad salutem. ibi
ad eternitatem.
Glorientur ꝯ ac
centes. plaudant
manib; omnes gen
tes. resultent sic
aaliter. ypi resur
rectionem spetia
lius ueneranteſ.
q̃a rex nr. ⁊ in
seto triumphans.
⁊ in misericordia
cens. sic resurrec

tionis dilectores. ⁊
hic a morte secla
liberat. ⁊ in rege
neratione ab sor
te morte i victori
a glorificat. ubi
octauam p̃ma reddi
tur. dum mente
assumadimur ⁊
corpe. typica assu
sione p̃figurante.
qua post resurrec
tionem carnis. om
nib̃ corporis sanam
ine corruptionib;
expoliabimur.
p̃ncipe cno nro
ihu xpo. q̃ uiuit ⁊ r.
i ſ. ſ. aoyen.

FR quinta.

Lectu

in lectulo querim.
q̃ndo in p̃sentis
uite aliquantula
requie. redempto
ris nr desiderio.
suspiram. Per noc

tem querim. qa
et si iam in illo
mensi uigilat ta
men adhuc ocls
caligat. Si qui
dilectum suum ñ
inuenit. restat
ut surgat. aui
tatem arrueat.
id est scam electo
rum ecclam. mẽ
te inquisitione
pauiat. p uicos
et plateas queiat.
id est p angusta
et lata gradien
tes aspiaat. ut si
qua inuenire in
eis ualeat. ei uesti

gia exquirat. q̃a
sunt ñ nulli etiã
uite secularis. q̃ uni
tandum habeant
aliq̃d de actione
uitatis. Qeren
tes nos uigiles in
ueniunt. q̃ custodi
unt ciuitatem. qꝝ
sã patres qui eccle
sie statum custodi
unt. bonis nisi
studiis occurrunt.
ut suo uel uerbo.
uel scripto nos do
cant. Qvos cum
paululum pran
sim⁹ inuenim⁹ quẽ
diligimus. qꝝ re

demptor nr. ⁊ si hy
militate homo ui
ter homines. tam
diuinitate super
homines fuit. Cũ
g̃ transiuntur in
gilesi. dilectus in
uenitur. qꝝ cum
ꝓpha. ⁊ apostol in
fra ꝓm esse ꝯspi
ami. illum q̃ na
tura deus ẽ esse
sup homines con
sideramus. Pri⁹
g̃ ñ inuenienduſ
quiritur. ut post
inuentus. strictꝰ
teneatur. Sancta
cũ desideria ut

p̄ dilyrunul dilano
ne arsaunt. ſi aut̄
dilatione deſiaut̄.
deſideria ñ fuerit̄.
Hoc amore arſit.
quiſquis ad ueri
tatem pangere
potuit. Hinc nā
q: dauid ait. Si
tuit anima mea
ad dm̄ fontem ui
uum. q̄ndo ueni
am et apparebo
ante faciem dm̄i.
Hinc nos ammo
net dicens. Que
rite faciem ei⁹ sem
per. Hinc ipsa
ait. Deslideria

ui te ī nocte. ſ; et
ſpū meo ī p̄cordi
is meis. de mane
uigilabo ad te.
Hinc iterum et
desia ī cantias
canticorum dicit.
Vulnerata cari
tate ego sum. Iuſ
tum q̄ppe est. ut
ex uisione media
pangat ad salu
tem. quę p estum
ei⁹ deſiderii wln⁹
amoris portat in
pectore. Hinc iter
ſus ait. Anima
mea liquefacta ē.
ut dilectus locut⁹

est. Oculus namq;
hominis cōdictoris
sui speciem ñ que
rentis male dura
t. que ī semetipsa
remanet frigida.
Ne si aptet. iam
ex desiderio cepe
rit ad sequendu
quē diligit. luque
facta p igne amo
ris aurit. Fit de
siderio anxia. ui
lescunt ī seculo.
cuncta. que pla
cebant. nichilq;
qd' cyrta condito
rem libeat. q que
prius animum

delectabant. nunc
postmodum uel
de onerosa. Ni
chil ei mestiam
cōsolatur. quoni
q; adhuc q deside
ratur. ñ aspiratur.
meret mens. lux
ipsa fastidio est.
Caliq; igne in
mente decoquit
rubigo culpe. et
succensus animo
quasi more aurī
qui p usum speci
em podicit. p in
cendium clarescit. Ista itaq; sic
amat. que sic

ad monumentum
quod ꝓspexit ite
rum inclinat. u
deamus quo fuic
tu uis amoris ī
ea ingemiuat.
opus inquisitionis.
Sequitur. Ui
dit duos angelos
ī albis sedentes.
unū ad caput. u
num ad pedes.
ubi positum fuc
rat corpus dñi.
Quid est quod ī
loco dñici corpis.
duo angeli uiden
tur. unus ad ca
put. atq; ali ad
pedes sedent. nisi
qd latina lingua.
angels nuncius di
citur. Et ille ex
passione sua nun
cianduls erat. qui
et deus ē ante se
cula. ꝛ homo in
fine seꝛorum. Qua
si ad caput sedet
angels. cum p apos
tolum p̄dicatur.
q̃ in principio
erat uerbum.
ꝛ uerbum erat
apud dm. ꝛ deus
erat uerbum.
Et quasi ad pe
des sedet angels.

cum dicit. Verbum
caro factum est.
& habitauit in
nobis. Possumus
etiam p duos an
gelos. duo testa
menta cognosce
re. unum prius
aliud sequens.
Qui uidelicet an
geli. p locum dni
a corpis sibimet
coniuncti sint. qm ni
mirum utraq;
testamenta. dni
pari sensu. incar
natum et mortu
um ac resurrey
isse nunciant do

minum. quasi
testamentum prius
ad caput. et testa
mentum posteri
ad pedes sedet.
Vnde & duo che
rubim. qui propia
torium tegunt.
sese inuicem as
piciunt. uersis
uultibus in propia
torium. Cherubin
q̃ppe. plenitudo sacrae dicit.
Et quid p duo
cherubin. nisi u
traq; testamenta
signantur. Et q̃d
p propiatorium.

nisi incarnatus
dñs figuratur. De
quo Johannes ait.
Ipse est enim, propi-
tio, p peccatis nris.
Et dum testamen
tum ueteris. hoc
faciendum denun
ciat. q̃d testamen
tum nouum de do
mino factum cla
mat. quasi utraq;
cherubin se inui
cem aspiciunt. dñ
uetis in propia
atorium uertunt.
quia dum inter
se incarnatum
dñm positi ui

dent. a suo aspectu
ñ discrepant. que
dispensationis et
misterium concor
diter uariant. Re
quirunt angeli
Ouliet quid plo
ras. Et dicit eis.
Quia tulerunt
dñm meum. et
nescio ubi posue
runt. cum Ipsa
namq; sacramen
ta et sacra eloquia.
que in nos lacri
mas eruant. ip
sas lacrimas con
solantur. dñ nos

speciem uiri recep
ere, p mittunt.
Sed notandu uty
ta historiam est.
qd mulier ñ aut.
tulerunt corpus
dñi mei. sed tulerit
dñm meu. Ipsus
namq; sacri eloqi
est. ut aliqndo ey
parte totum. ali
quando ñ ey toto
partem significet.
Ey parte enim to
tum signatur. sic
de iacob filius sa
tum est. qr desc
endit iacob in
egyptum. i ani

mab septuaginta.
Decq; enim i egyp
tum aie descende
runt sine corpori
bus. sed p solam
aiam totus homo
signatur. qr ey
parte totum ey
primitur. Et so
lum dñicum cor
pus in monumento
iacuerat. y oyari
a ñ corpus dñi. sed
dñm sublatum
querebat. uidelicet
ey toto significas
partem. Hec ai
diuisset. ynuersa
retrorsum. uidit

ihm stantem. et
nesciebat qꝫ ihe
esset. Notandum
qd oratio que ad
huc de dñi resur
rectione dubita
bat. retrorsum cõ
uersa est ut uide
ret ihm. q̃a uide
licet p causse du
bitationẽ suã. q̃
si tetigum ĩ dñi
faciem miserat.
quem resurrexisse
minime credebat.
Sed q̃a amabat. q
dubitabat. uide
bat. q̃ ñ cognoscebat
bat eum. quem

illi q amor ostende
rat. et dubietas
abscondebat. Qui
adhuc ignorantia
a exprimitur. cum
subinfertur. Et
nesciebat qꝫ ihe
esset. Qui dicit
ei. Mulier quid
plorasti. Quem
quaeris. Interro
gatur causa dolo
ris. ut augeatur
desiderium. quia
tanꝰ aũ nomina
ret quẽ quaerebat.
ĩ amore eiꝰ ardeb
tius estuabat. Ei
la autẽ existimãs

qa hortulanus esset.
dixerat ei. Dic si tu
sustulisti eum. dicito
mihi. ubi posuisti eum.
et ego eum tollam.
Forsitan hi certan
do hec mulier ce
ramit. qm ihm hor
tulanum credidit.
An non ei spiri
talis hortulanus
erat. qui in eius
pectore p amoris
sui. mirenta se
mina virtutum plan
tabat. Sed quod
c quod uiso co.
que hortulanum
credidit. an nec

dixerat que
rebat. aut dic. si
tu sustulisti eum. q
si eum iam diuisis.
ex aui desiderio
plangeret eum
dicat que ni dixe
rat. Sed uis amo
ris hoc agere so
let in animo. ut
quem ipse semp
cogitat. nullum
aliud credat igno
rare. Recte ihs hec
mulier que que
rat ni dicat. et ta
men dicat. si tu
sustulisti eum. qm
ni putat alteri

incognitum. quē
sic ipse plangit
desiderio cōtinue.
Dicit ei ihc. Maria.
Postquam
eam cōmuni uo
cabulo appella
uit. ex seipsu et
a spiritus nō est.
uocat ex nomi
ne. Ac si apte
dicat. Recognos
ce eū a quo recog
nosceris. Perfec
to quoq; uiro di
citur. Domine ex
nomine. q̄ homo
cōmuni om
nium nostrorum
uocabulum est.
Moysesū, p̄ium
aut recte dicitur.
q̄ ex nomine sa
tur. Ac si apte
et dns dicat. Nō
te generaliter ut
cæteros. sz specialiter
sao. Maria
g̃ q̄a uocatur ex
nomine. recog
nosce auctorem.
atq; eū, p̄tinēt ab
bonis. id est ma
gistrum uocat.
q̄ ei erat ipse q̄
querebatur extra
neus. ac eā ipse
interiūt ut queri

ret dicebat. Jam
ii ab euangelista
ti subditur quid
mulier fecit. Sz
ex eo innuitur.
qd audiuit ai
dicitur. Noli me
tangere. nondum
enim ascendi. ad
patrem meum. In
his namq: uerbis
ostenditur. quod
ex ara amplecti
uoluit ei uesti
gia. quem recog
nouit. Sz ei ma
gister dicit. noli
me tangere. nisi
qm post resurrec
tionem christi tactu
renuit femina
rum. ai de duab
ad sepulchrum ei
scriptum sit accesse
runt. et tenuerunt
pedes ei. Sz aut
tangi non debe
at. ratio qq: ad
ditur ai subdit.
nondum enim ascendi. ad
patrem meum. In
corde etenim uiuo.
tunc ihs ascendit
ad patrem. ai equa
lis arcitur patri.
Nam qsquis cum
equale pat non
credit. adhuc in

ci pectore. ad pa
trem ñ ascendit.
Ille g ihm uera
ter tangit. qui
pat filium æter
num credit. In
corde etenim pau
li. iam ad patrē
ihc ascenderat.
aī idem paulus
dicebat. Qui aī
ī forma dei esset.
ñ rapinā arbi
tratus ē esse se e
qualem deo. Vn
de et johannes q
q: redemptorem
nr m. manu fideli
tetigit qui ait.

In principio erat
verbum. et verbum
erat apd dm. oia
per ipm facta sūt.
et sine ipso factū
ē nichil. Tangit
g dnm. qui eū
patri eēitate
substantie. equa
lem credit. Si
fortasse aliquis
tacita cogitatiōe
uel questione
pulsatur. quomō
filio patri esse eq
lis possit. Qua
in re humana
natura. qd am
mirando cōpre

hendere ñ ualet.
restat ut hoc sibi
credibile ex ãmi
ratione alia saat.
Habet namq; qd
ad hec sibi sub
breuitate respõ
deat. Constat
enĩ quia ipe ac
auit matre. in
qui uirgineo ute
ro ex humanita
te creatur. Qd
g̃ miru ñ si equa
lis est patri. qui
prior est matre.
Paulo quoq; at
testante didicim.
xpm dei uirtutẽ.
et dei sapientiam.
Qui g̃ filiũ mi
norem putat. pa
tri specialiter de
rogat. cui sapien
tiam esse ei inequ
lem fatetur. Qui
etenĩ homo potest
equiuoce ferret.
siquis ei diceret.
Ego quidẽ
est. sz tamẽ sapie
tia tua te minor
est. Ipse quoq;
dñs dicit. Ego et
pater unũ sumus.
Et rursus ait.
Pater maior me
est. De quo etiã

ſarptū eſt. q̃a ſub
dictus erat parentib⁹ ſuis. Quid
g̃ mirum. ſi ex
humanitate ſua
minorē ſe patri
aſſerit in celo. ex
qua ſubiectus erat
parentib; ī tāta
ex qua humanitate nunc ojarie
datur. Vade ad
fratres meos. et dic
eis. Aſcendo ad
patrem meū. et p.
rīm. dm̄ meū et
deum rīm. Qui
meū dicat et rīm.
cur ū cōmuniter

dicat nrīm. Sed
distincte loquens
indicat. qr eun
dem patrem et
deum dissimiliter
habeat ipe quā
nos. Ascendo
ad patrem meū.
videlicet p natu
ram. et patrem
rīm p gratīam. ad
dm̄ meū q̃a des
cendi. ad deum
rīm. qr ascendis
tis. Quia enim
et ego homo. deus
michi ē. qr ab er
rore liberatus. ds
est nob. Distincte

ait in pater. et ds
est. qꝫ quē ante
secla dm genuit.
hominem ī sine
sclo. mecū area
uit. Venit oya
ria magdalena.
annuncians dis
apulis. qa uidi
dnm. et hec dixi
t m. Quæ hu
mani generis
culpa ibi absconditur. unde pœs
sit. Quia enim
ī paradiso muli
er morte uiro
suspinauit. a sepul
chro mulier ui
ris annuncians
uita. et dicta sui
uiuificatoris narrat. que morti
feri serpentis ū
ba narrauerat.
Ac si humano
generi ū uerbis
dnis sigrebus īdi
cat. de qua ma
nu uos illatus
ē potus mortis.
de ipsa sumsapite
poculum uite.
Hec de expositio
ne lectionis euan
gelice. succincti
transcurrimus.
nc opitulante

eodem de quo loq̃
mur dño. ꝗ re
surrectionis eiꝰ
glām. et picta
tas uiscera ꝰsidē
remus. Quia quis
enim a morte uolu
it resurgere. ne
mīa diu anima
ī infidelitatis mor
te remaneret.
Vnde bene ꝯq̃.
ꝑ psalmistam di
cit. De torren
te ī uia bibet.
Propterea erat ab
capud. In huma
no q̃ppe genere.
ab ipso mundi

ꝛ

ziao. torrens mor
tis effluxerat.
Sed de hoc torren
te dñs in uia bi
bit. qꝛ mortem
ī transitu gusta
uit. et ideo erat
tauit capud. qꝛ
hoc moriendo in
sepulchro posuit.
resurgendo si an
gelos eleuauit.
qꝛ inde antiqum
hostem ī etnum
paulit. unde se
ute contra se
man ꝰ pseqntur
tempaliter ꝑmi
sit. Quod apte

ꝛ

dñs beato iob in
dicat dicens. Nũ
quid capies leu
athan hamo.
Per leuiathan
q̃ppe quod addi
tamtum cor di
atur. ceus ille
deuorator humana
ni generis designa
tur. qui dum se
diuinitatē ad
deiec spopondit.
immortalitatē sus
tulit. qui p̃uari
cationis quoq; cul
pam. quia p̃mo
homini ꝓpinauit.
dñ sequentibus

pessima psuasio
ne multiplicauit.
penas eis sine ces
satione coacerua
uit. In hamo es
ca ostenditur. a
culeus occultat.
Hunc g̃ pat̃ om
nipotens hamo
cepit. qui ad mor
tem illi. unige
nitũ filiũ in car
natũ misit. in
quo q̃ carne passi
bilis possit uide
ri. q̃ diuinitas
ip̃assibilis uide
ri ñ possit. Quãq;
ideo serpens iste.

p man⁹ pseqntur
escam corpis mo
mordit. diuini
tatis illum aculeus
perforauit. Per
us cum ī miraculis
dm cognouit.
sz de cognitione
sua ad dubitationē
cecidit. qm̄
do hunc passibi
lem uidit. Qua
si hamus g̃ fau
ces gluttentis te
nuit. dū in illo
esca carnis patu
it. qm̄ deuorator
appetiuit. q dī
uinitatis passionis

temp̃e latuit.
que necauit. In
hamo eiⁿ incar
nationis captus
est. q dū in illo
appetiit escam
carnis. transfix
us ē aculeo diui
nitatis. Ibi appe
tiuit humani
tatis. que ad se de
uoratorem duce
ret. ibi diuini
tatis que perforaret.
Ibi aperta infirmi
tatis que, puoca
ret. ibi occultata
uirtutis. raptoris
fauces transfige

ret. In hamo g̃
ē captus. q̃ inde
interiit. unde
momordit. y q̃s
iuste tenebat.
mortales p̃didit.
q̃ cū in quo ius
ñ habuit. mor
te appetere ī mor
talem p̃sumpsit.
Hinc est etiam
qd̃ hec ipsa de
qua loquimur.
maria uiuit. q̃
ille, p humano
genere. qui nil
morti debebat.
oculbuit. Hinc
est qd̃ nos cotti
die ad uitā post
culpas reuertam̃.
q̃ ad penam nos
tram ꝯditor sine
culpa descendit.
Quare iam anti
qus hostis. ea q̃
de humano gene
re cepit. spolia
amisit. sub plan
tationis sue uic
toriam p̃didit.
Cotidie pecca
tores ad uitam
redeunt. cotidie
de ei⁹ fauces ab⁹re
demptoris ma
nu rapiuntur.
Vnde bene q̃q:

ad beatum iob.
uocē dñica iteriū
diatur. Aut ar
milla pforabis
maxillam eius.
Armilla ubi
ponitur ambi
endo cōstringit.
Quid g̃ p armil
lam. nisi circum
plectens nos di
uina miseria de
signatur. Que
leuiathan ilius
maxilla pforat.
dum nobis post
peccata que p
hibuit adhuc
penitentie iteme

diium ostendit.
Armilla dñs.
maxillam leui
athan pforat.
q̃a ineffabili mi
sericordie suc po
tentia. sic mali
ce antiqui hos
tis obuiat. ut a
liq̃ndo eos etiam
quos iam cepit
amittat. ex. q̃si
ab ore illius cadūt.
q̃ post peccatas
culpas ad innocē
tiam redeant.
Quis enim ab ore
illius semel rapt.
maxillam eius

euaderet. si pforatā nō esset. An
ñ in ore tenuit
petrum. aī ne
gauit. Ñ nō
i ore dauid tenu
it. aī in tantam
se luxurie uora
ginem mersit.
S; dñ ad uitā
uterq; p penitē
tiam reduit. le
uiathan iste cos
aliq̄m̄ quasi p
maxille suc fo
ramen amisit.
Per foramē ergo
maxille ab ore
illiꝰ subtracti sūt.

qui post ꝓpeta
tionem tante
nequitie. peni
tendo redierūt.
Qui aut hom
inū leuiathan
istꝰ oscuadat. ut
illiata nulla cō
mittat. S; hinc
cognoscamus. qñ
tum redemptori
humani generis
debitores sumꝰ.
q̄ ñ solum nos ī
ore leuithan ire
phibuit. sz ab
ore etiam redire
ꝓhibit. qui spem
peccatori ñ ab

stulit. ꝗ maxil
lam eiꝰ ut euadẽ
di uiam tribue
ret ꝓforauit. ut
saltim post mor
sum fugiat. qui
incautus prius
cauere noluit.
ne morderetur.
Vbiq: ꝯ nos
occurrit supna
mediana. ꝗ ꝗ.
dedit homini p̄
ceptum ne peccet.
q tam̄ peccanti
dedit remedia
ne desperet. Vn
de cauendu sum
ope est. ne quis

delectatione pecca
ti leuiathan ili
ore rapiatur. ꝗ.
tam̄ si captus fu
erit. n̄ desperet.
ꝗ si peccatum p
fecte lugeat. ad
huc foramen in
maxilla eiꝰ inue
nit. ꝗ qd euadat.
Adest celsis di
uine misericie. hec
ipsa de qua loq̄
mur oyaria. de
qua phariseus.
dum pietatis fon
tem uellet obstru
ere diabat. Hic
si esset, ipsa. sa

ret unq; que ꝓ
q̃lis ē mulier. q
tangit eū. ꝓ pec
catrix est. ⁊ la
uit lacrimis ma
culas cordis ⁊ cor
poris. ⁊ redemp
toris sui uestigia
tetigit. que sua
iniqua prauia de
reliquit. Sede
bat ad pedes ihu.
uerbu q; ex ore
illi audiebat.
uiuenti adhese
rat. mortuum
quesiuit. uiuē
tem reperit. quē
mortuū q̃siuit.

tantū q; apud eū
locum gr̃e inue
nit. ut hunc ip
sis apostolis ei⁹.
uidelicet nuntiis
ipsa nuntiaret.
Quid itaq; fia
tis kr̃i. quid
ire hac debem⁹
aspicere. nisi in
mensam mi ām
ni ⁊ redemptoris.
q̃ nos uelut in
signo ad exem
plum penitēcie
posuit eos. quos
ꝑ penitēciam ui
uere post lapsū
teat. Perpendo

g̃ petrum. ꝯ side
re latronem. as
piao zacheum. ī
tucor mariam. ꝯ
nichil in his aliud
uideo. n̄ ante oculos mēs posita.
spei q̃ penitentie
exempla. Porras
se in fide lapsus
est aliquis. aspi
cat petrum. qui
amare fleuit. qd̄
tamide negauit.
Alius ōtia, pri
mū suū in ma
lica crudelitatis
eruisit. aspicat
latronem. quis

in ipso mortis
articulo. ad uite
p̄mia penitēdo
peruenit. Alius
auaritie estibus
anhelans. alie
na diripuit. as
piat zacheum.
qui siq̃d alicui
abstulit. q̃drū
plum reddit. Ali
ius libidinis ig
ne succensus. car
nis mundiciam
p̄dicit. aspicat
oriam. que ī
se amorem car
nis. igne diui
ni amoris exoy

ir. Ecce omnipo
tens ds ubiq:
oculis nris quos
mutari debeam⁹
obiat. ubiq: ex
empla sue mie
opposuit. O ala
g iam displice
ant ul' experta.
Libenter obliuis
catur omnipotens
deus. qd' nocen
tes suum⁹. parat
us est penitenci
am nram nos
ad innocentiam
deputare. Inq
nati post aquas
salutis. irenasca
mur ex lacrimis.
Itaq: iuxta pri
mi pastoris uocē.
sicut nu geniti infan
tes. lac gaudiosate.
Redite parruli
filii ad sinum ma
tris uite eterne
sapientie. sugi
te ubera larga
pietatis dei. Et tal
acta plangite.
in mineritia ui
tate. Redemptor
nr. momentanee
os fletus uros et
no gsolabitur
gaudio. Qi viuit
et regnat i s. s. a.

Sermo beati
Augustini epi.
fr. v.

Cantate
domino canticū
nouum: qr mi
rabilia fecit. Le
tamur fratres
mei in tanta sol
lempnitate dici.
que sr̄ ista mi
rabilia dei.

Qveriam⁹ gau
dendo. gaudea
mus querendo:
ī ueritate diliga
mus. eaq; puro
corde retineam⁹?
Quid est enim
fratres mei in
cunctis operib⁹ dei.
qd ñ sit mirabi
le. Totus mū
di ammirabilis
fabrica. satis sr̄
magna mirabi
lia. Forsitan de
his dicit psalmus
ta. Non. Hec
autē magna mi
rabilia. quōdo

posita sū in firma
mento cœli sol q
luna. duo mag
na luminaria.
Numquid de
his dicit. Ab
sit. Pretermitta
mus miracula
multa. q̃ narr
rat de chno nrō
ihu ỹ. scā scrip
tura. Veniamꝰ
ad eos quos pauit
ī deserto. de q̃nq;
panibꝰ q duobꝰ
piscibus. & fue
runt ꝓter paruꝰ
los ꝯ mulieres
q̃nq; milia.

Nonne ista fec
runt sanctissima
bilia. De his
itaq; dicat. Nō
itaq; transea
mus q̃ quos mi
rabiliter sanauit
cœcos. q claudos.
dæmoniis plenos.
uariisq; languo
ribus oppressos.
requiramus la
zarum. quē de
monumento uo
cauit putrentem
& fœtidum. Ec
ce fratres mei. sa
tis laudabile et
admirabile mi

raculum. Nũ
quid de eo dicat.
Non certe. Qve
ramus g̃ amplius.
ñ defiamus. donec
ad medullam p̃
ueniamus. quia
sarpti est. ñ q̃ ac
pit. sz qui pseue
rauerit usq; in
finem. hic salvus
erit. Est enim
istud qd̃ querimus
tale miraculum.
aut simile nec
habuit. ñ habe
bit presens et
futurum seculum.
Audite fratres

mei. erigite cor
ad mirabilia dei.
Quis audiuit
umquam tale.
Aut quis uidit
huic simile. ut
mors morte uin
ceret. mortuus
morte superaret.
Intelligite fra
tres q̃m mortuus
ypc uiat morte.
et nõ solum uiat.
sz etiam occidit.
Omnes enim ab a
dam usq; ad mor
tem nisi redemp
tores. siue tales.
siue quales. siue

iusti. sive iniusti.
omnes pessima mors
rapiebat. omnes
glutiebat. omnes
retinebat. Nor
tuus ut, p salute
nra. redemptor
nr dñi filius. inferi
num trahit. mor
tem occidit. &
electos quos ipsa
absorbuerat. uo
mere cōpulit. e
osq; ī paradisū
quem culpa ori
ginali amiserāt
introduxit. aper
uit q; portas ce
li. Sapiens ut

ad eas deinceps
sit iter ipso dñi.
O ccasa g̃ morte.
victor surrexit
filius dñi. ut solus.
sic cū multis. ut
essent nos testes
sue resurrectionis.
sic narrat ewan
gelista. Multa
corpa sanctorum q̃ dor
mierant surrexe
runt. & venie
runt ī sancta ciu
tate. et apparue
runt multis.
Hec fiant kmi.
ista sunt mirabilia.
nullis mirabili

bus similia. de
quib⁹ nos inuitat
psalmista. ut cā
tem⁹ canticū no
uum. qꝝ mira
bilia fecit. Oc
cito g̃ ei cantare
debem⁹. quos suo
sanguine rede
mit. quos ab in
imici potestate
eripuit. quib⁹
supni regni ia
nuas aperuit.
Q. autem⁹ itaq;
ei canticum. nō
uetus sz nowm.
qꝝ mirabilia fe
cit. Vetus can
ticum cantauit
populus hebreorꝫ.
in sacrificio agni
paschalis. ad libe
ratī sc̄ de seru
tute egiptiorum.
Nos aut̄ cante
mus dn̄o canti
cum nowm. q̃s
eripuit de tene
bris inferorum.
de potestate demo
nis. de morte mor
tis. Non p̄ sang
nem hircorum. n̄
p aliau⁹ agni um
bratilem sacrifi
cium. sz p semet
ipm factus ē clo

patri hostia salutaris. Agamus itaq; ei gratias. cantemus ei canticum nouum. qm mirabilia fecit.

Vultis scire hs̄ mei. qd ē istud canticum now.

Pascha nr̄m immolatus ē xp̄s.

Hoc ē canticum nouum. hoc cantemus redempto nr̄o. q̄ hodie resurgens a mortuis. uiuit ī secla seclorū. Amen.

Fr̄ Serta

Lectuyit Sermo beati petri longobardi.

Iesus nazarenus ioseph. filius

accelcens.' et de
corus aspectu.
Sicut filius benedi
cens. ioseph iter
alios sicut cyrmi
a dilectione. ita
sollempni y mis
ta benedictione
in pconium sal
uatoris. celebra
uit dicens. Fi
lius accrescens.
Sicut e ds pater.
qui multos ha
bet filios gre. u
num solum na
ture.' que sic
omes diligit.
tamquam na

turalem filium.'
tamqm unigc
nitum. alios u
tamqm adopti
uos. Alios, pt
istum. istum, pt
se diligit.' qui
secm aplm est
primogenitus
in multis fribus.
qe ante omes ge
nitus. et in senec
tute natus. hoc
dicatur pater
nam habens mo
re pmogenita i
sua ditione. que
pater genuit
in senectute. qa

in fine seclorꝫ incar
nari fecit. Hic ē
ꝗ filius patris dilec
tus. & filius accel
ens. Inaeqmēta
uerbūm īgemi
nat. ut multi
plex notet aug
mentū. Sic ēnī
bis natus ē. secūm
duas nataitates.
alteram de patre.
alteram de matre.
ita q duplicater
auctus est in se
metipso duobus
modis. saluat ī
anima & ī corpe.
In anime bono

accedunt. & planc
tum & tribulacōm
passionis ei. con
uertat ds ī gau
dium beate re
surrectionis. con
solo q: sacro. ar
cumdatus est le
tica. id ē immor
talitatis gla. De
quo ꝑ ysaiam pa
ter ait. In sacen
tia sua iustificabit
impium. iustus
seruus meus multos. & iniqtates
corū ipse portabit. Et cor
tus tus dicatur y

serwus! sz iustus.
nō solum qꝛ sine
peccato. sc̄dm qd̄
homo. sz etiā qꝛ
alios iustificat
ut deus. Ipse ser
uus. sc̄dm qd̄ ho
mo! qꝛ patri obe
diens usqꝫ ad
mortem. Disci
plina pacis nr̄e
sup eū. Audita
disciplina pacis.
ꝑ eum q̄ est pax
nr̄a tamqūa o
ues errabunde.
ad eruditum pas
torem reducam̄!
q̊d ꝑ ysayam ait.

Dn̄s dedit michi
linguam erudi
tam. ut sciam sus
tentare eū qui
lapsus est uerbo.
Hic g̊ iustus et
eruditus multos
ī scientia sua ius
tificauit! ꝛ ī for
titudine sua in
firmis robur mul
tiplicauit. q̄ndo
ꝑhennis leticie.
atqꝫ īmortalita
tis gloriose dia
dema accepit.
q̄ndo eminuit
qd̄ saccus inte
ger ante celauit!

quod caro nra de
formata refloruit.
Non simpliciter
dicitur floruit.
sz refloruit. Qa
ro cum hyumana.
qm dei filio assup
sit. i primo pare
te florem sue co
diionis amisit.
sz e recuperatus
in resurrectione
saluatoris. qui
pcentis est be
nedictionib dul
cedinis in qcp
tu qui immunis
extitit ab omi
labe et reatu.
ac resurgens a mor
tuis. absorta mor
te in victoria. atq;
aculeo mortis ac
tricto i nra capite
refloruit caro. ut
ubi apparuerat
nra infirmitas.
nra emineat cla
ritas. Per eum
ergo recuperat
est flos feni. Ip
se feno induit
se. ut lignum. fe
num. stipulam.
in nob consume
ret. ac vestime
tis salutis q gle
nos indueret.

ut p eũ deformi
tas mĩa reflorescat.
Hec est uirga aaron que
floruit. Sy amigdalus q florui.
De qua ecclesiastes. Florebit
amigdalus impinguabitur lo
usta. dissipabit capparis. qm ibit
homo ī domum
eternitatis suae.
Que ē amigdalus ista que flo
ruit. & quando
floruit. Hec
amigdalus est
filij accrescens.
scilicet ioseph.
id ē xpc. Amigdalus namq; tri
a habet. cortice.
testam. nucleũ.
Et xpc in trib
uetur subsistit
substantiis. In
eo q ipse ē cortex
carnis. testa men
tis. nucleus dei
tatis. Cortex
habet amaritu
dinem. testa for
titudinem. nu
cleus dulcedinē.
Et ipse cy car
ne infirma ama

ritaudinē sensit.
affectu carnis re
diauit. dispensa
tionē patris im
plere uoluit.
spū ñ helitauit.
non recusauit.
h, pmpte uolun
tatem patris est
secat. Recte g̃ī
resta significat
xp̃i anima. que
nullom̃ reuoca
ri ul' retardari
a, ꝓposito humā
ne redemptoīs
ualuit. Dulceus
ū que suauis est
ad gustum. qui
pellit esuriem q
prestat refectio
nem. recte xp̃i
intelligitur ci
tas. que infinite
dulcedinis ē fer
uentib̃. quos et
satiat sic. ut gus
tandi desideria
implcat. Ps
est in quem an
geli, pspicere de
sideriant. que sa
ciunt semp inde
sinent̃ facere cu
piunt. Ecce sa
tietas. ecce sua
uitas sine fastidi
o. q desiderium

sine sulpuro. Bo
nus est iste nu
cleus. ⁊ absconn
ditus. ꝗ ipse est
deus absconditus.
Hic ñ eminuit
ut nucleus. nec
resplenduit ut
deus. nisi corticis
fracto. & a testa
detracto. ꝗ ñ est
inuentum mel
i ore leonis uiui.
⁊ mortui. Detrac
tus est g̃ corticy
teste non nucleo.
& sic mortuo le
one. in aut ore
reptum est mel.

ꝗ discedente ani
ma a carne. mor
tuus ē ferus leo.
⁊ effusa flame
a apd infernos. ꝗ
eductis inde cap
tiuis. die tertio
corticis sanato.
mel leo effudit.
ait uerus ioseph.
uolens agnosca
a suis fratribus
ait. ego sum io
seph frater uī
quem uendidis
tis. adhuc pat
mens uiuit. q
si ñ dum uiuit
i nob. q̃a ñ du

ascendi in corde
uro ad patrem me
um. postquam ue
dituls. postquam
traditus. Si cog
nosatis me. Ego
sum uerus ioseph.
pater equalis. &
si uenditus q ora
sus. Ecce mel.
saliter mutatu
do dulcedinis.
Hec est dies quam
fecit dnus. exulte
mus q letemur in ea.
Exultemus mente.
& letemur opere. &
limita sumus san
guine. agni ima
culata. in uno q;
poste. Hec e dies
tua. qua sulata
mur y uiuimus.
sic dicit osee, pha.
Venite reuertia
mur ad dnum. &
ipse capit q sana
bit nos. uiuificabit
bit nos post duos
dies. in die tertia
sulatab nos.
q uiuemus in ospectu
eius. sacemus sequi
q; y ognoscamus
dnm. Celebris
est ista dies tua
nob. qua nobis
pmittitur resur

rectio vnita. Sic
que est prima.
q est secta. Pri
ma dies passionis.
secta sepulture.
tertia resurrecti
onis. In p̄ma re
diminuit. i secta
sanamur. in ter
cia consummam̄.
Hoc erat triduū.
ad quod festina
bant aaron y mo
ysen. dicentes pha
raoni. Ds hebre
orum vocauit nos.
ut eamus viam
trium dierum in
deserto. ut sacri

ficemus dno deo
nr̄o. Et contra
dicebat pharao
dicens. Non ea
ts longius. No
lebat eos pueni
re ueritus pharao.
id est diabolus
ad misteria ter
ce diei. terteq:
mansionis. Hos
tres dies dns in
eu̅ngelio y me
morat dicens.
Erat eiao demo
nia y sanitates.
p̄ficio hodie et
cras. i tertia die
c̄summo. Pri

ma die cecat de
monia. qꝫ die
passionis cecat
sorat pnapē mū
di. Secta die sa
nitatis pfeat.
qa ī infernū des
cendens. iustos q
ibi tenebantur
eduxit. eisq; ad
tatum cēlie beati
tudinis reseravit.
Die tertia glum
matur. qꝫ die
resurrectionis no
uissima inimica
mors destruetur.
qꝫ beate īmorta
litatis gla ei do
nata a cunctis fi
delib⁹ certissime
speratur. Hec
est uere dies q̄m
fecit dnis. q tam
q omēs dies ac
auit. sz hanc cy
imiis gīe laudis
q; tutulis decora
uit. Venite g
fratres. et reuer
tamur ad dnm.
corde. ore. opere.
qa ipse cepit se
men abrahe. ñ
angls. qꝫ curā
bit nos a wlne
ribus peccatoz.
Viuificabit nos

post duos dies
saluator passionis
a sepulchri. qꝫ
die tertia resur-
gens a mortuis.
resuscitabit nos
secum iam ī spe.
quondam in re.
et unicum et nō.
et in futuro in
ꝯspectu eiꝰ. Qua
iocundum ē in
ꝯspectu eiꝰ uuue
re. cuꝰ pulchri
tudinem celestes
et terrestres ue
nerantur. Qui
intuende amore
ac desiderio. si

lecte filie sup
murum discur-
rerunt. Non
ualet quicquid
facas. nisi super
murum stent
pedes tui. Qu
rus enī fides est.
Sup hunc mu
rum ambulet
quisq;. ñ lento
gradu. ñ tardo
pede. ñ in distor
tum. sz currat
ad aplō in direc
tum qui ait.
Ego sic curro.
ñ quasi in incer
tum. sic pugno

nō quasi aerem
uerberans. In
incertum namq:
aurit. qui talia
faciat. ut cy qb9
dam spare. cy
alius possit despe
rare. Aerem
uerberat inpug
na. qui uerbis
ꝓtendit ñ rebus.
qui lingua se
iustificat. uita
se ꝓdempnat.
Curramus g̃ sic
hunc murum
cum filiab9 syon.
ñ heretam9. Ad
damus opa fidei.

ut sic impleam9
qd sequitur in
psalma. Sacmus.
sequemur q: ut
cognoscamus
dominū. Oportet enim nos pri
us scire cum fide.
& sequi opc. ut
sic tandem uale
amus eū cognos
cere facie ad faciē.
Opus suum. id
est redemptionē
nrām. p mortē
suam uelocitet
ypc pfecit. quia
tardio eam con
sumauit. Hecē

abreuiata con
summatio. de
qua ysaias ait.
Consummatio
abreuiata inun
dauit iustitiam.
ꝯsummationē enī
& abreuiationē
facit dñs in me
dio omis terre.
Est abreuiatio
que ob nimiam
sui breuitatem.
inspectionē uel
obscuritatem ha
bet. sz hec abre
uiatio rerum di
erum cōsumma
tionem habet

rerum bonorum.
Vt enim ypc
mortuus est et
sepultus. ac re
surrexit. ita q
nos debem⁹ mo
ri peccatis. q sic
membra ei⁹ cla
uis ysyra fuerit.
ne ad priores ac
tus moueri ꝗ.
ita q nos clauis
uiuificum ysiga
mur cruci cum
illo. ne ad pora
mala redeam⁹.
q cōsepeliamur
ei. ut sic ipse
sepultus subtrac

tus fuerat humanis aspectibus. ita et nos uiuaor. et peccatorum obtutibus subtrahamur. ut nec corrusio. nec memoria. mentes mālis contingat. ita et resurgere debemus. ut ipse dicit tertia a mortuis innouatus resurrexit. ita et nos a malis ad bona resurgentes. in nouitate uite ambulemus.

Triduum ergo abreuiationis. consummate est dies mortis. sepulture et resurrectionis.

Sermo beati Augustini epi.

Fratres dilectissi

mi fratres. reg
num est celi. sa
lus mundi. occa
sus inferi. gla
sup norum. ui
ta credentium.
resurrectio mor
tuorum. testimo
nium resurrecti
onis diuine. pa
um redemptio
nis humane. con
tra mortis ab
olite. Que festi
uitas dri sacrata
mysterio. xr. cog
nito sacramen
to. uirtutem di
uine resurrecti

onis. p anglos
indicat. p ppos
manifestat. p
corda credentiu
manifestat. et
multiplicat bo
na opa. Hec
est dies dilmi.
qua fecit dns.
ut sepuls audis
tis. Cunctis cel
sior est hec dies.
lucidior uniuer
sis. in qua dns
resurrexit. in
qua nouam si
bi plebem ut ip
si uidetis. rege
nerationis spu

conquisiuit. in
qua singulorum
mentes gaudio
et exultatione p
fundit. Hec ergo
dies resurrectio
nis. defunctis uita.
peccatoribus ueniam.
sanas est gra. Si
quidem operationem
uirtutis. hec dies
eleuat. de imis
sublatat. de terre
nis collocat in ex
cellis. consummat
iustos confirmat
dubios. dampnat
iaceulos. Ad
hoc enim dns ho

die resurrexit.
ut imaginem
nos future resur
rectionis ostende
ret. Q. ideo hodie
ut uite lauachro
resurgens cli po
pulus ad instar
resurrectionis
ecclesiam nram.
splendore nitet
candoris illumi
net. Grias aga
mus clo nro. qd
dum sce pasche
sollempnitatem
colimus. future
resurrectionis
speciem iam ui

demus. Quod re
surrecturum est
humanum gen̄.
in consūmatione
scli post mortem.
nē resurget in
baptismo. Sus
citandus ē ipse
post mortem. nē
suscitatur post in
fidelitatem. Ē
liberatur a mor
tali ignorantie ce
citate. Tunc re
nascitur ad ē ad
eternam. nē re
nascitur ad salu
tem. O mēs enī

qui olim ī ypo
baptizati assu
mere candi
dam uestem ñ
possunt. quer
sationem saltē
candidam ñ re
linquant. So
let enī sub nigro
habitu anima
tas pura latere.
nec multum in
ter est. si ñ habet
quis candidam
uestem. Talis
fuit latro ille ī
ewangelio. q̄ cru
cifixus cū salua
tore clamasse di

atur. Memento
mei dñe cū ue
neris in regnū
tuum. Attendi
te g̃ dilectissimi.
q̃ uidete q̃d fide
lis obtinet. quid
meretur regnum
saluatoris. Latro
posat in cruce. q̃
dum pene simi
litudinē patitur.
ad p̃mia eterna
p̃ducitur. Imi
tamini g̃ ei de
uotionem. imi
tamini amare
regnum ꝯ. Quo
posat latro mo

riendo. nos desi
derare studeamus
bene uiuendo.
Illi arcis ulitati pa
radisus aperitur.
q̃ nūq̃ spei etiam
monstratur fir
mitas p̃miorum.
Letemur g̃ et
exultemus in hac
die. in qua resur
gens christus multi
plicem intulit
salutem. Hoc
itaq; admoneo
fratres karissimi. ut
quoacens paschalis sollempnitas
uenit. cunctis ut

tutib⁹ uos ad tan
tam festiuitatem
celebrandam cr
ortetis. quatenꝰ
gsc resurgentes
xpi interius et
exterius decent
redimiti hodie
seruiatis. Ro
go etiam quicūq;
uiri. quecūq; mu
lieres de sacro
fonte filios spiri
taliter experūt.
cognoscant se, p
ipsis fideiussores
apud dm existis
se. ideo semp
illis solliatudi

nem uere cari
tatis impendant.
ammonentes ut
fidem quam sus
cepeūt. bonis o
peribus obseruēt.
quatenꝰ aī ipsis
ad etnam beati
tudinem pueni
atis. Nemo se
circumueniat
fratres kmī. nul
lus sibi mortuus.
s; qm̄ uos aumq; a
liquis exemplo
sce uite edifica
uerit. aī tantis
et, p tantis mer
cedem bone opa

tionis accipiet.
& quotcumq; ex
emplo male con
uersationis. etiam
si illi eum non sequ
tur. vbuerit. p
tantis se malam
rationem nouerit
redditurum. Ec
ideo neophitus
nisi auxiliante
dño. exemplum
bone conuersatio
nis quantum possi
mus ostendere.
ut in, p illoz de
structione penam
recipere. si; pon
, p edificatione

mercam puem
re ad indulgen
tiam peccatoz.
prestante cuio
nio ihu xpo. q
tecum uiuit et
regnat i secula
seculoz. amen.

Sermo beati
Augustini epi.

RISTUS
resurgens ex mor
tuis iam ñ mori
tur. mors illi
ultra ñ dominabi
tur. ℣ pc kmi.
calcato barathro.
iam victor a mor
tuis resurgens.
q nos de exilio
mortis eripuos.
unde etiam inuey
it. ℣ nos g ī pec
catis mortui de
bemus ad uirtu
tes q resurgere.
q ad beatitudinem
uite nos, ꝓposi
tum. ꝓ bone o

peratonis studi
um aurere. Et
ꝗ xpc iam pro
nobis ñ moriur.
ꝑ uestigia eius
gradiamur. ne
amplius mori
amur. Et q
xpo ī dextera
dei sedenti. mors
ultra ñ dñabit.
que sursum st
querat. ne no
bis ultra mors
dominetur. ꝗ gi
tur debem ā mor
te anime que
st pecata resur
gere. q ꝗ xpc

ulta a ñ moritur.
possim⁹ aī eo ꝓ
henniť uiuere.
Ergo redempta
a dño. cantate
ei cantaī nouū.
au⁹ laus ē in ec
clesia sōr. Ille
nouū cantaīm
resciat. q̄ relic
tis peccatis. no
uam uitam bo
nis opib⁹ incho
at. Cristus a
morte resurgēs.
stelle mane ma
ris. ꝓ quā ipse
luy uera mun
do claruit. de
morte sua dolen
ti. sol de morte
oriens apparuit.
Marie magda
lene q̄m a septē
demoniis emun
dauit. ⁹ solator
resurgens. p̄mo
se manifestauit.
aī ad monumē
tū ei⁹ fleret. a
eum sublatum
inde arcceret.
Petro quoq; ap
parens. ne de
speret ex nega
tione. Jacobo
autē suo matri
ere filio appa

ruit. q̃ a sexta
feria. usq; ad il
lum diem. sine
abo p̃ mansit. ꝯ
tam certaus de p̃
resurrectione fu
ciat. qd̃ se prius
ñ manducaturñ.
qm̃ ypm̃ uiuen
tem uideret de
uouciat. Quab̃
a monumẽto reu
tentib̃ se mani
festauit. q̃ eas de
resurrectione le
tificauit. Duob̃
q; de emaus eun
tibus in uia. ut
peregrinus ap

paruit. q̃. cum
eis intrans ad ce
nam disaubuit.
Sexto autẽ facto.
clausis ianuis
omnib; discipulis
se manifestauit.
p̃ pacem eos sa
lutauit. p̃ resur
rectionem suam
affirmauit. Oc
tauo die rerũ
p̃sentiam suam
eis exhibuit. la
tus thome ad pal
pandum p̃buit.
Septem discipu
lis in piscatione
laborantib̃ se

manifestauit. rete in dexteram mittere ĩpera uit. in quo mul titudo piscium ꝯcluditur. ꝯ ta men rete n̄ rum pitur. Ipsi uero pisces ad litus ꝑtrahunt. ꝯui uium cū dn̄o ĩ eunt. Electi ů ꝯuiuium cū dn̄o ineunt. qn̄do ꝑ acto ultimo iu dicio. cū eo ad nuptias intra bunt. ubi ab u bertate domus

dei inebriabun tur. ꝯ torrente uoluptatis eiꝰ po tantes saciabun tur. Huiꝰ inmē si gaudii futuri. celebrem festiui tatem recolit nc̄ ecclesia. ꝑ pascha lis festi sollempni tatem. Vnde n̄ secūm solis cursū annuatim repeti tur. s; secūm lune circulum. primi mensis primilu nio agitur. ꝙ ꝑ lunam ecclesia designatur. que

a splendore eius
solis illustratur.
Quid ergo agimus
dum electis con
plectur. nos in
eterne dulcedi
nis gaudium as
sumetur. Igitur
per quadragesimam
qua alsa non can
tatur. sed cantica
letitiae deponen
tes canticum tris
tiae canimus. qua
dragintia annorum
captivitatis psi
dei. a iherusalem
in babilonia re
volimus. sicut mani

aut peregrina
tionem significa
mus. qua a gau
diis paradisi in
exilium huius mun
di nos pulsos.
tristitia et labore
ploramus. Per
quadragesimam
ante quadragin
ta annos reuer
sionis israel de e
gipto. ad terram
repromissionis.
ad memoriam
reducamus. et mani
festionem de hoc
mundo ad patri
am paradisi. per

tractus qd' canticū
tristicie. scilicet la
borem itineris re
presentam⁹. qꝛ
ꝑ multas tribu
lationes. nos in
regnum intratu
ros denunciam⁹.
Per tres dies an
te pascha. tres
anni temporis
anti xp̄i prefigu
rari intelligun
tur. qꝛ omīa in
mundo ei⁹ seui
cia turbabunt.
Ideo his diebus
passio xp̄i qui
est capud nr̄m

celebratur. q̄a
illo tempe corp⁹
ei⁹ idem ecclesia
uariis tribulati
onib; tormētatur.
His diebus mul
titudo credentiū.
ꝑ baptisma rege
neratur. qꝛ illo
tempe fidelium
uniuersitas. ꝑ re
surrectionē ad ui
tam renouatur.
Per diem aut̄ xp̄i
resurrectionis.
nr̄a resurrectio
p̄figuratur. qꝛ
eadem die eadē
q̄ hora. qua xp̄c

resurrexit totū
humanū genꝰ
resurrecturum
p̄dicatur. Illa
die regina spon
sa xi a dextris eiꝰ
uestita deaura
to. letabunda
astabit q̄m hic
apud babilonē
peregrinantem.
hostis pane lacri
marum cibauit.
Illa etiam die
diabolus hostis
eiꝰ. cū toto corpe
suo. ⁊ in stagnū
ignis. ⁊ sulphu
ris. cunctis uiden

tibus p̄cipitabi
tur. et ip̄a cum
triumphali gl̄a.
ab angelico ex
ercitu in celesti
iherusalem in
troducta. regio
thalamo sponso
suo iungenda col
locabitur. Et
q̄ hoc ecclesia fu
turum sperat.
ideo hanc festiui
tatem annuatim
tantoope celebrat.
Per paschale uo
tempus. q̄ alla
frequentatur.
sollempnitas

uite et tue et leta
ac deliguantur.
ubi sā inphen
ti gsa et ultra
bunt. et dulcis
sonum alsa aī
anglis phenni
tet. iubilabunt.
Hoc autē in di
uinis officiis in
notesam aī ca
nimus. inaud
duxit uos dnūs
ī terram fluen
tem lac et mel.
qm paradisum.
id est terram
uiuentium in
telligim. Ite

uenite benedicti
patrim. qd dnūs
translata nra
resurrectione.
in iudicio legi
mus dicturum.
Item educit do
minus psm su
um ī exultatione.
ī letitia patrim.
qd tunc finien
dum accimus.
aī gaudium a
letitiam optane
bunt. atq; equa
les angelis sem
templiatet ut
iusti fulgebunt.
Ideo autē pas

ī

cha. id est tran
situs dicitur. quia
sicut ebraicus populus
de seruitute ad
libertatem tran
siuit. ita populus
fidelium de mor
te ad gaudium
transibunt. et
deum facie ad
faciem sicuti est
uidebunt. hi uero qui
hic in prima re
surrectione a
peccatis resur
gere uoluerunt.
in secunda resurrec
tione partem
habebunt. Qui

autem dicunt
deo. ne appropin
quet nobis. ipsi
stipula et fumus
incendii in fu
rore suo erunt.
atque terram te
nebrosam. ubi
nullus ordo sed
sempiternus
horror inhabi
tat possidebunt.
Tunc iusti pro
duplici confessio
ne quam hic in cor
pore. et in rebus
habuerunt. tunc
in terra sua du
plicia possidebunt.

q̄ in anima ꝛ
in corpe simul
ꝑpetuo gaude
bunt. Hic du
plex gaudium
nc̄ presignam⁹.
cū duo alsa in
missa canimus.
totus mundus
nob̄ nc̄ ī hac fes
tiuitate applau
dere ꝯprobatur.
cū rediuiuis or
natibus īnoua
tur. q̄ tc̄, ꝑ gl̄a
filiorum suorū
deus omnē cre
aturam mundi
īmutabit. Ge

lum nowm ꝯ ter
ram nouam cre
abit. et celū ut
sol splendescet.
q̄ paradisus flo
rescet. luna ut
sol septemplicit̄
magis qm̄ nunc
fulgescet. Et n̄
erunt priora ī
memoria, ꝑ om
nimoda quā tc̄
habebunt gl̄a.
Sup cor n̄ ascen
dent mala p̄te
rita. s; usq; in
sempiternum
gaudebunt in
leticia sempiter

na. qm̄ oculus
n̄ uidit. nec au
ris audiuit. nec
ī cor hominis as
cendit. que p̄pa
rauit ds̄ diligē
tibus se. Et nc̄
fratres km̄i. ro
gate eum q̄ nos
resurrectionis
dn̄ice annua sol
lempnitate le
tificat. ut ꝑ tem
poralia festa q̄
agim⁹. ꝑuenire
ad gaudia eter
na mereamur
a oꝯ eꝯ. Sabba
to eduxit lega

tur mane. Ser
mo beati Augus
tini ep̄i.

bati ait ewan
gelista. uenit
oꝯaria magda
lena mane. cū
adhuc tenebre

essent ad monu
mentum. & ui
dit lapidem sub
latum a monu
mento. Cucur
rit g° & uenit
ad sÿmonem
petrum. & ad
alium discipu
lum quem ama
bat ihc. Vide
te fratres. uide
te ardorem mu
lieris. ad sepul
chrum dni fes
tinantis. Non
horam attendit.
n̄ tempus inqui
rit. s; tempor.

conditorem. ui
dere ꝯcupiscat.
Cucurrit pri
or. & p̄uenit
mulier uiros.
O beate petre
apsc. ubi est qd
dn̄o ꝓmittebas
dicens. & si opor
tuerit me mo
ri tecum. tam̄
n̄ te negabo.
Certe si mori n̄
poteras ꝓ dn̄o.
tam̄ quia mul
tum de te pre
sumpseras. ad
sepulchrum ei⁹
primus festina

re debebas. Id
qd̄ ꝓmiseras
implere n̄ potu
isti. Ibi te una
ancilla turba
uit. modo te
ad sepulchrum
dn̄i. Maria mag
dalena p̄uenit.
Da m̄i ueniam
beate petre. si
aliquid acrius
dixero. Dum
fide plena crede
res. sup̄ aquas
ambulasti. s;
post qm̄ dubita
re cepisti. pau
latim in ꝓfun

do dimergeba
ris. Surge uł
nunc. q̄ iam
te ad sepulchrū
dn̄i. mulier an
te cessit. Que
autē sit muli
er fratres om
nes nostis. qui
intento corde.
satras lectiones
audistis. S; q̄
possunt aliqn̄ti
nescire. hec mu
lier ipsa ē Ma
ria magdalene.
de qua ipse dn̄s
septem demo
nes expulit.

et q̄a plus ei do
nauerat. ideo
plus diligebat.
Currat ergo ec
clesia iam cura
ta ad petram.
petra aut̄ erat
xp̄c. Iudeo
plane ecclesiam
marie cōparare.
que ab inmun
dis spiritib⁹ libe
rata. p̄ima debet
ad sepulchrum
dn̄i festinare.
Nuntiauit g̊
petro et alio dis
cipulo qūe dili
gebat ih̄c. et

dicit eis. Tule
runt dn̄m de
monum̄to. et
nescim⁹ ubi po
suert̄ eum. Cu
currerunt ap̄si.
& ingressi mo
numentū. lin
teamina relic
ta uiderunt. et
angelos uidere
n̄ potuerunt.
q̄ adhuc timor
caligosus iude
orum. lum̄ in
eis fidei cōpri
mebat. Inspex
erunt et reuer
si sunt. Muli

er uo n̄ discede
bat. s; foris stās
ad monumētū
plorabat. Et
quia numquam
querentib⁹ ali
quid denegat
deus. inclinauit
se dum fleret
ad monumētū.
et uidit duos an
gelos ī albis se
dentes. unum
ad capud. et u
num ad pedes.
ubi corpus dn̄i
positum erat.
Dicunt ei ange
li. Mulier q'd

ploras. aut quē
queris. Et il
la dixit. Dn̄m
meum quero.
saluatorem me
um. Multum
enī michi dona
uit. qui me ab
septem spiritib;
īmundis libe
rauit. Capti
ua ducebar quo
nolebam. et ipō
aduenientē. di
ruptis catenis
delictorū meor.
sequi merui.
quem n̄ mere
bar. Nunc tu

leruunt cum me
um. q uelsao ū
posuerunt eū.
O mulier. apli
angelos uidere
ū potuerunt. qr
dubitauerit. tu
aut uidisti. qa
credidisti. Sed
tu iterum dubi
tare cepisti. Qs
eū cum tollere
potuit. ū ipse
uellet. sic, pmi
serat se tertia
die resurgere.
Conuersa igit.
uidit dum ihm
stantem. Ecce

stare. qm̃ tum
amor est. q fides
meretur. uel
lacrima aut
humilitas. im
petrare ualet.
Dilis flens inclī
nare tur. ange
los nō uideret.
ū quer teretur.
dnm̃ ihm uide
re ū meruisset.
Dicit ei ihc. Ma
ria. Qd plorasq.
Qm̃ quers. Et
illa ap̃ta oculis
exclamauit. Do
mine. tu es ipse
rex meus. q dz

meus. Noli me
tangere. dicit
ei ihc. nondum
enim ascendi
ad patrem me
um. Et illa i
quit. Deus mus
et dnus meus. os
tendisti te mi.
iam suffiat mi.
Ecce ut
ueus ad xpi do
mum monume
tum. appellat
dnum hortula
num. Quia in
fantum planta
ta floruerunt.
ecce lilia tenta

torum ornant
altare chni. cum
candidis turri
bus gaudiorum.
ecce lilia nouа
de fonte plan
tata. gia secun
data. sanguine
candidata. qui
isti sunt qui la
uerunt stolas
suas. et candidas
eas fecerunt in
sanguine agni.
qui tollit pecca
ta mundi. Ecce
surrexit caro xi.
et flos capi. de
sarobe sepulchri.

et apparuit in
orto lilium. cum
ad sepulchri no
uam sarcem
gauchorum nũ
tii. descenderent
angeli. Venit
ergo maria sepulture
portans aroma
ta. et inuenit in
sepulchro suauia
resurrectionis
ungenta. ñ un
de ungeret cor
pus christum. sz
ut arsimate p
funderet capita
renatorum. Ve
nit ad monumẽ
tum. estimat
clausum. et in
uenit ad sepul
chri ianuam pa
radisi. uela pen
dentia luteorũ.
Dicunt ei ange
li. Mulier q̃d
ploras. Tu
quem quaeris.
Jhm quaeris in
ita petram. q̃
iam confregit
mortis gehen
nam. Q̃d que
ris ergo. Plan
tatam uitem ue
ram. Cur de
palmitib; mor

tuorum. para
tur tibi in orto. re
nouata uinde
mia. Non au
disti dauid pro
phetam dicen
tem. filii tui sicut
nouelle oliuarum
in circuitu men
se tue. Qui sunt
nouelle oliuarum.
Ecce sunt circa
altare domini. cum
infantes per me
dium florent a
quarum. quia isti
desiderauerunt.
sicut cerus deside
rat ad fontes

aquarum. Quid
est ergo maria.
Quem queris.
non est hic. surrex
it enim sicut
dixit nobis. Vi
de. aspice linte
amina. nichil
est quod te terreat.
Linteamina
enim xpi. sepultu
ra est peccati
tui. unde exter
gas lacrimas
luctus tui. et in
sudore refrige
res desiderium
tuum. Videbis
in paradiso. quem

queris in monu
mento. Acces
sit. recessit. Pro
fecit. quē quere
bat inuenit.
Aspicit ꝯ esti
mat hortulanū.
ꝙ uere ab ipso
suscepit noua
plantaria rena
torum. Dñe in
quit. requiro a
te. doce me. et
si estimo hortu
lanum. nō facio
calumpniam.
dum requiro ui
tam meam. Si
tu sustulisti cl̄m

meū. indica mi
ubi posuisti eū.
Numq̄d uidisti.
quem dileyit
anima mea.
Si tu es fur cor
poris dn̄i mei.
esto ꝯsolator luc
tus mei. Si tu
listi. partiamur
simul. ꝯ de te. ꝯ
de me gaudebit
genus humanū.
Si tulisti. n̄ aua
ricia appetisti.
sꝫ misccl̄iam di
leyisti. Per te
ostende locum.
ego paro hume

tos meos. et tollo
teatum. Stat hor
tulanus & tacet.
Ouete hortula
nus dñs ypc. qui
leuauit planta
ria de gehenna.
que antiqua ob
ruerat sepultu
ra. Ouete hor
tulanus. q̃ eta
dicauit mortē.
et introduxit
secum ad para
disum collegam
latronem. O hor
tulanus uulus in
specie. dulas in
uoce. Jam sim
ples est orti ia
nua. nulla ibi
de terrore custo
dia. ideo libenter
interrogat secu
ra. Suspicor.
q̃a iudei tulerūt
dnm meū. et
nescio ubi posu
erunt eū. Sed
te uideo. te inter
rogo. a te discere
te desidero. qd
requiro. Et
dns oyaire dat
uocem. et indi
cat ueritatem.
Habia eo distil
lant mel. et

obumbrant unguenta oyarie.
Que cū melioē acepisset odoē.
exclamauit in uoce. Rabboni. qd interpretat magister. Et adorauit eum. & effundens lacrimas querit etiā tenere genua ei. Dicit ei ihc. Noli me tangere. nondum enim ascendi ad patrē meū. Etiam fide uiue. spē est q̄ uiuis

cat. Resurgens xpc a mortuis. iam debet. non tangi. Qui eius desiderant tenere genua. accedat ad eius altaria.
Noli me tangere. nec diu enim ascendi ad patrē.
Et illa dixit.
Dne. nō michi permittis ut te tangam. Vel simbriam uestimentorū tuorū.
ego in debeo tangere. quia tangebant eius

et sanabantur.

Tu in ligno pe
pendisti. & ī se
pulchro iacuisti.
tu paradisum
reseratisti. To
mitte me ad or
tum deliciarum
tuarū. Sanasti
eua. iocunda
oyariam. Osten
disti mi uitam
tuā. letifica me
de uuldemia tu
a. Et cū. ua
de inquit ad pal
mites meos apos
tolos. uade ad
petrum. Ecce

iam ī galilea.
ibi ē apparebit
plena uuldemia
Ecce dē de ypo
resurgente. et de
sarmentis apsi
dis. triumphantē
ecclesia. ecce de
dño & infantib9
tamq̄m de uite
et palmitibus.
hodie letatur
nrā mater ec
clesia catholica
a oye y.

Sermo beati augustini epi

Domini nostri ihu xpi. salutarem et honorabilem sollempnitatem. sua fauente clementia. fratres kmi fideliter

uenerem. pietatem q: ei inestimabilem admiremur. q ñ solum nře redemptionis causa. diuersarum infirmitatum genera subiit. uerum etiam ꝯ sacri aultaris ritu. p diuersas festiuitatum gias. eterne beatitudinis nos effecit caulas. ut hec post multum meritis somnum. ñ tamen quam uo

luntarii scē re
ligionis dulcedi
ne, puocante.
magnarum sol
lempnitatum
aduentu surge
re cōpellamur.
Expergefacti i
taq: libenter de
somno inertie
surgamus. In noc
tem hanc scam
pasche letanter
ducamus. Quā
noctem magnā
pasche. magis
deuote mentis
desideriis sollēp
niter celebrem.

ī in fermento
malitie y nequi
tie. sz ī azimis
sinceritatis et
veritatis. hoc
est ī in amari
tudine humā
na. Quicquid
enī humanum
solum. sinceritum
nō est. sz in since
ritate diuine
sanctificationis. que
est castitas. hu
militas. bonitas.
misericordia. hu
manitas. iustitia
a. lenitas. pa
cientia. veritas.

pay benignitas.
Non in fermento
ueteri. leticia
nr̄a xp̄i pascha.
sit. Nobis enim
ꝯ ꝓ nob̄ ꝯ nasci
tur. patitur. re
surgit. ut nos
in uitam ꝑ ip̄m
renascamur. in
tribulationib⁹.
et cū eo ī uirtu
tibus resurgam⁹.
Omīa enī ꝑ ip̄m
in hac sacra noc
te restaurata st̄.
In hac quippe be
ata nocte. quasi
p̄mitie xp̄c re

surrexit. ut nos
om̄es postea resur
gamus. In hac
sanctissima nocte.
ꝓthoplastus an
tiqws. peregri
nus reduit ad pa
radisi patriam.
xp̄o cherubin
mouente. In
hac iocundissiā
nocte. captiuitas
soluitur. uita ī
adam amissa re
paratur. Ab
hac enī sacratis
sima nocte cōni
ce resurrectiōis.
paradisus patet.

Nulli claudiatur
nisi a se ipso. nul
li aperitur nisi
a ipso. Recitur
g̃ credimus quia nū
quam desinit.
ascendit quia semp
per cū patre fu
it. Iam enim ar
dimus. uita pro
nob mori. Quo
modo tamen uita
moritur. Ar
dimus mortuū.
sepultum. resur
gentem. ascen
dentem. cū pa
tre tamen et cū spū
scō. in trinitate
semp manentē.
Dum phase. qd
est paschya transi
tus intelligatur.
siue transcensus
xpi sanguine.
nos cōsecramus
et signamus. ut
ualastatorē mun
di transcendamus.
et a morte mul
tos grassantia
defendamus. Qui
cumq: enim transl
endunt. hu sal
uantur. his pas
catur. nimirum
quib xpi san
guis inhesit.

Ideo nos quoq;
sic inhereat ỹ
sanguis. hoc est
signū mortis eius.
qd si nos stat
integrum. qndo
nos morimur.
ei uiuimus qui
nos mortuus ē.
Respargit nos
quodammodo san
guis ỹ. qndo mor
tificationē eius
circumferimus in
nos. ut nullis
mortalium uolup
tatū pluuius. si
ue tempestatum
secularium ỹmbri

bus. a nos uinga
tur. Si sup nos
siccans nobis sem
p hereat. asper
sus q; nos tangat.
Non tangat tan
tum. s; suo signo
mortificatos per
omia membra.
nos suo sanguine
totos ypc pfun
dat. ut quasi ar
afyros nos suo sā
guine lauare
possit. qui ar
as suc signo nos
pingit. A mor
te mundum uas
tatura insecnden

do defendamur.
in diuinitatis
sue fulgura des
cendentia suis.
ai suis congregem
ad celum. ipso do
nante. Qui cum
patre et spu sco.
uiuit et regnat
in secla seclorum. a9.

Vespe legatur.

Cur paschya non cele
bretur an equnoctium.

Iuine auc
toritatis est. ut
non celebretur
paschya ante ple
ni mensis pleni
lunium. uideli
cet ubi primum
pma luna post
uernale occurrit
equnoctiu. Da
dum paschalis
agnus immolatur.
plenilunium e.
et nox uincente
die superatur. et
dum agnus di
patur. xpe. ple
nitudo gre scam
illustrat ecclam.

ut tamq̃m luna
teuclata haac.
ueri solis glam
gtemplcatur. et
iam idonea. iãq;
placens in thala
mos ei ut mecti
tcatur. Omibus
dulas ē hec sa
cratissima sol
lempnitas. omi
bus cara. cunctis
desiderabilis est.
sic luy uiuanab
i tenebris. sicut
sicientabus fons
aque de petra sa
lienis. sic pere
grinantabus ta
bernaculi quod
fuit ds. Prop
ium qdam hui
tante sollempni
tatis est decus. ce
teus p ecclesias
benedicti ihesus
á aud dulasona
inductione. pas
cha sce resurrec
tionis ypi incho
antur. Signi
ficat uero eun
dem dnm nrm
resurgentem.
suorum tristi
am discapulorq.
ino universi
mundi letate

cōpetentes clari
tate serenantur.
Vere cōgruit
hoc. & uis ipsa
sanctificationis
expositor. ut sicut
preteritas nocti
bus exuncta lu
minaria. sacrē
ecclie gaudebant
iuuit. sic hanc
dulcissimā noc
tem circulus illu
minatus iugi
flamine. arpu
dinantes iubare
lenisset. Bene
dictionis ordo
pcedit. dum

clarum refulgē
tis magnitudi
nem. preclari
significat mag
nitudo circi.
Circulus iste. qr
humanitatis
xpi similitudi
nem gerit. an
nus ab incarna
tione dni nri
illi insorbitur.
Et quia arua
fixus ē. arcas
quoq; figura
cōgruē insinu
atur. Per hoc
qd olumpniam
circum rotatās

ignis accendit.
& quod de sua
naturali copia
laudatur. illud
innuitur. quod
eyrunctam in se
pulchro iacente
humanitatis ꝯ
substantiam. de
supernis aspiras
ignea diuinita
tis potentia iuri
sus animauit.
et sicut ueteris iuta
lans ignis. be
ate resurrectio
nis gaudium
perpetuum nobis
feliciter illuxit.

Item eyrcodem
igne consecrati
aeris. cunctis qui
in ecclia sunt. illu
minari debent
aeroli. Quod ali
cit. oportune no
bis subuenit. qd
dnis nr ea die q
resurrexit. cum
esset seiv. stetit
in medio discipu
lorum suorum. et
manus. & pedes.
y latus eis osten
dens. insufflauit
et dixit eis. Ac
cipite spm san.
Ipsa aeri noui

tal ammonet.
ut queratur aut
tante dignitatis
bndictionel sit
ceteum, pnun
cet diaconus.
presente sacer
dote. Recte gra
dus inferiorus
ministet. tam
dula. tam pul
chra. tam q; mel
liflua ceteri bene
dictione. tante
sollempnitatis
nte gaudiū in
choat. qa p in
ferorem seyrum.
tā iocundum.

tamq; pium
chnice resurrec
onis mysteriū.
uiri nō q̄blib;.
sz ipsis apsis an
nuntiatum est.
Frustula incen
si. aruacole que
ceteo insculpta
ē insigitur. Et
hoc ad p̄dictam
causam respiat.
Ille namq; mu
lieres. que mor
tuū queretbant
dūm. et uiwm
indere meruc
runt. aromata
ferebant. Hec

saav scā sollemp
nitas. matuti
num q uespnūū
habet sacrificiū.
Vnde offerens
incensum dicit.
In hui⁹ noctis
gratia. suscipe
sancte pater in
censi hui⁹ sacri
ficium uespertini.
Quod ideo fit.
scilicet q̄a cr̄ du
abus causis pre
sens splendet
sollempnitas. sa
licet cr̄ resurrec
tione animarū
que die parasce

uen morte xp̄i
patrata c̄. cr̄ re
surrectione mor
tuorum que illo
resurgente pri
ma sabbati con
firmata est. Cō
stat autē q⁹ ide
resurrectionis
nīe auctor. im
minente uespa.
caput inclinans.
tradidit spm̄. q
hora qua prim⁹
adam requisit⁹
clamante dno.
ubi es adam. in
obediens de p̄hen
sus est. eadem

sacrs adam. con
summata passi
one sua clamas
& dicens. In ma
nus tuas commē
do spm meū. o
bediens inuen
tus est. Oblatu
ri igitur sumus
sacrificium ma
tutinum. ꝓ eo
quod hic sacer
matutinus. re
surrectionis pri
mogenitus. di
em nob eternā
al resurgendo
aperuit. Sacri
ficium quoq:

uespertinū. pri
mum offerim?.
ꝓ eo qd' imminē
te uespa. spm
tradens. candē
uespam sua mor
te fecit memo
rialem. Statū
paschale uesp
tini sacrificii con
stituit cōuiuī
um. cōcrepant
signa. que hac
tenus fuerant
muta. ꝛ perso
nante simpho
nia. chorus ex
ultat. Gaudet
nobis angli.

et, ꝑ ter illoꝝ
gaudium nos
repetim⁹ omis/
sum a septuage/
sima. ipsoꝝ ym/
num id est glā
i cyœlis. Ad/
duatur uitulus
saginatus ille.
saluœt ds y ho/
mo. qui⁹ carnē
manducare &
sanguinem bi/
bere debemus.
Interea dum ui/
tulus adduatur.
cōuiuium ꝑpa/
ratur. accedit
coram ille mi/
nistrorum ꝑm⁹
atq; fidissimus
paulus. filiūq;
qui reuersus ē.
iam habentem
anulum ī ma/
nu. iam calca/
neum. iamq; sto/
la ꝑma ī dutum.
gratulabundus
alloquitur in
ꝑsenti lectione.
Si cōresurrex/
istis ad ꝝpō. que
sursum sūt sapite
Mortui estis. et
uita uīa absco/
dita est ad ꝝpō
ī deo. O fidi, pau

tanta elegans
facundia. et ostia
osa sedulitas.
Cum enim xpc ap
parueritt uita
nia. tunc et uos
apparebitis cum
ipso in gla. Vita
candem diuina
nouitate condi
tam significat.
ac in euangelio
consequenti uesti
menta angeli.
que erant can
dida sicut nix.
Hoc interea ca
nore celesti psol
nat simphonia.

quo letificentur
conuiue. tamquam
de celo remissum.
et ori nro redditum allelua. qd
a septuagesima.
nia non canetur
organa. Ac
nec quia nox il
la sanctissima
iam incumbit.
qua xpc auctor
libertatis resur
rexit. tamquam
de salubus di
repta nia certa
tim organa per
sultant. allelu
ia. dicunt q: cō

firmum dno.
causam q: subi
aunt. quō bon.
qd ab affectu cō
probatur. quō
in selm muscula
ci. Psalmus
hic cui primus
uersus ē alla.
ī titulo habet q
multum hanc
muscilam. et
hanc diem sol
lempnem quā
fecit dnus. fidei
nīe cōmendat.
ut exultemus
q letemur ī ea.

De sanctō paschalis

dia p̄ processionem.

Sacer
ecclesie
cho
rus
totus festiuus.
seruus uirtusq:
ipso adiuuante.
totis uuribus ī
uocem exultationis q saluus
feliciter erum
pit. cantando
antiphonam.
sedit angelus.
Hec cui antipho
na. rem ipsam
patenter expri

mit. quā p̄dicare omnes gentes iussi sunt apli. saluator qd̄ deus homo factus. mortem nrām mo riendo deuicit. et uitam resurgendo reparauit. Cui rei ualde ꝑ ipsa que dicitur insita est cōgruit melodia. dum cantus hic tetrarchi garrulitate cōcanunt. agilis recursus festiua dicta frequēter suspendens.

triphuciat. et leta pronunciat uelut a laude mundana p uocum suarum sepe uolitat agmina.

Hec g̃ statio illud nob festiuo gaudio cōmemorat. quod celi enarrauerunt glām dei. glām resurrectionis xp̄i. sic̄ legimus. q̃ uirtute magna reddebant apli testimonium resurrectionis dn̄i nr̄i. Ideo hec

antiphona. uas
uirtutis est cō a
nenda. et uoto
uerde. uoto q: ore
tinauditum psor.
ait omnis tantum
offerenda. quia
in omnē terrā
exiuit sonus eor.

De officio pas
chalis diei.

Totum
diei
psen
tis of
ficiū.
cunctis partib;
suis in illum et
nitatis diem in
tendit. aut nos
aditum ds p u
nigenitum suū
deuicta morte
resciauit. ubi
epulabuntur
et exultabunt
iusti i conspectu
dei. q nūc epulan
tur. ut cantam⁹
et legimus in azi
mis sinceritatis
et ueritatis. ubi
q: unum bonū
in illis celestibus
nuptiis. id est i
gta delectabun
tur immortalita
tis. a corruptione

mortalitatis pe
nitus immutati.
Et recte. ut qa
pascha transit
est. illo pascha
le pscentis dici.
canticum intcn
dat. ubi transe
untabus patra
constructa est.
Tunc illa sanc
ta anitas ihrsm.
splendebit noui
tate cnia. now
q: canticum cā
tabit. noua ip
sa. nō habens
maculam neq:
rugam. Cuius

cantica cnī. doc
tor atq: pcentor
erit nowis spon
sus. qui primus
resurrexit. cui
cum diceret pa
ter. eruige gla
mea. eruige
psalterium et
cytharа. respon
dit. eruigam
diluculo. Rec
te in initio hu
dicium officii. p
mam uocem e
mittit. qui pri
mus resurrexit.
dicatq: Resur
rexi q adhuc te

atm sum. Ad
hui cantia no
uitatem. nos
imitat paulus
i sequenti lectio
ne. expurgate.
Itaq; ait hec dies
nouitatem uite
predicet. et etiam
iuuentutem an
nunciet. diligen
tissima institu
tione hac die
sacrim oratum
legitur resurrec
tionis xpi euan
gelium. quo bap
tizatis nihil qb
renouata est

ut iuuentus sua.
iuuenis sedens
i dextris stola se
pulchri. et coo
pitis stola candi
da. ipso suo ha
bitu quid agere
petitur. aut qd
spectare debeant
predicat. consto
nantibus cunctis
partibus officii.
et hoc maxime
declamantibus.
ut expurgato
uetere fermento. i
azimis sincerita
tis et ueritatis
epulantes. pri

mam baptismi
resurrectionem
ita seruemus.
quatenus scilicet re
surrectionis eterne
ne iuuentutis p
paremur. Tunc
sicut in offerenda
cantamus. resur
gente dño in iu
dicio. q nec sopire
esse. et humana
ñ aliare putat.
terra tremet et
quiescet. id est
impii terrebun
tur. et tradita ge
henne nocere
desinent. et erit

in pace locus do
mini. saliet ec
clesia. & in syon
iam iuuene. iā
candida. sicut an
geli pdicti habi
tus predicat. cō
fracte erunt om
nes aduersarie
potentie aereis.
saltum. bellaq:
uiaorum. Gra
duale quod est
cantus laboran
tium i hac peri
grinatione. ad
diem resurrectio
nis usq: ad pen
tecosten ñ pancē.

letandum q̃ ex
ultandum esse
in ca. De sancta
Maria.

Recte
ac lau
dabi
liter
omi
nica i, passio
ne. beate Maria
memoriam ui
sitamus. Quid
pulchrius. quid
uenerabilius.
qm̃ congratula
ri matri ũ gimi
sup resurrectione
unigenita ñ iam

sh, ꝑter baptiza
tos ꝑ hanc ebdo
madam officiis
adictum est. ita
tamen ut sicut
hos, ꝑter quos
adictum ē mi
hi hac laborem quē
arripuerunt. p̃
sens subleuat
gaudium de re
centi remissione
peccatorum. sic cō
suetudinalium
gradualiū pēu
mata. scilicet
uerba dicē qm̃
fecit christus. cotti
die psonantia

mortuus. ita quo
passione gladi
us animam eius
pertransiuit. Per
pendere gestic
ri piana devota
o. quantus rovues
gaudii repente
mundans. locus
q; wlneris re
plens. animam
ferro dolorus con
fossam inebria
uit. ait redduuws
filius matri no
uuginem ñ de
fraudans hono
re victoriam su
am annuuma
uit. & dulcia car
nis sue wlnera.
quam illa uera de
carne sua concep
tam peperit. de
osculanda pbu
it. Verissime g̃
matri. resurges
filius apparuit.
sic ut ab initio
experat. ita nc
conseruabat om
nia uerba. Ipsa
p omnib audit.
hac mrain pace.
ipa e ihsm pul
chra. electa. sua
uis. & formosa.
Sabbato eduy

ir ad collationē

Fawin aum mel
le meo. id est
surrexi a mor
tuus. recepi car
nem meam. ñ
ultra moriturum. semp q:
uicturam. aum

uerbo sibi um
to. uerbo dñi qd
sum. et eram ego
Quanda oppo
sito. mirabilis
correctio. Ille p
mus homo re
quisitus. siue
redarguitus de
peccato suo. qm
semetipm de
fendit. ñ solum
mortem amme
qm incurrerat
ñ euasit. uerū
etiā mortem cor
poris. insup ac
quisiuit. dicen
te dō. qr puluis

est. et in pulueres reuertetis. Ego autem quia tradidi
p peccato in meo.
et alieno. memet
ipm obedientes pa
tri. in solum ui
tam animae non
amisi. qsi, pp ter
maledictum le
gis dicentis. qa
maledictus a deo
est. qui pendet
i ligno. uerum
etiam uitam car
nis ato recuperau
i. et ecce sim ho
mo. i utroq; sa
lueer et in corpe.

et in anima. ui
ws. contra quod
ille fuit i utrq;
mortuus. Itaq;
et mel meum
ad fauo meo. et
fawm meum cum
melle meo comedi.
et mel meum.
fawm suum recog
nouit. et faws
meus melle me
o respirauit. ita
ut nulla umqm
mura interfluere
possit. id est
uite et uerbi qd
ego sum sempi
terna dulcedo.

carnem meam rur
sus dulcoramur. et
cum ad iuuentutis
gloriam reuertimur. ita
ut ipsa iam mo
ri. uel mors ei do
minari ultra non
possit. Hoc sa
cramentum nes
cebant adhuc
amici nri. quando
redituros appa
rens eis dixi. ha
betis hic aliquid
quod manducet
ur. et tamen op
tulerunt in par
tem piscis assi.
et fauum mellis.

Comedi coram
eis. non prius fa
wum mellis. et
deinde partem
piscis assi. sic prius
partem piscis
assi. & fauum mel
lis. et sumens re
liquias dedi eis.
hoc signo ecclesie
quod et ipsi ex
emplo meo. pri
us passionibus
ac pressuris de
siccandi. ac dein
de fauo conuersur
gendi mecum so
rent satiandi.
Similiter et in

Dominica qua si modo geniti.

UERUM

dum nobis est.
quid est qd spm
scm christi nr. et
semel dedit in
terra consistens.
et semel e celo
psidens. Nec

mia mei nesa
ebant sacramentum
dicti hui qd dixi.
et nec dico. mel
sui mittam me
am cum aromata
bus meis. et ui
dilomin dabat
michi bibere ui
num mixtum.
unum cum felle
mixtuo. Tu
autem christe.

cum alio in loco
datus spc sanct.
apte monstra
tur. nisi nc aut
p insufflationem
percipitur. et
postmodum de
celo ueniens. i
linguis uariis
demonstratur.
Cur g primus in
terra discipulis
datur. postmo
dum de celo mit
tatur. nisi qd
duo sunt pcep
ta caritatis. di
lectio uidelicet
dei et proximi.

In terra datur
spc. ut diligat
primus. de celo
datur spc. ut
diligatur deus.
Sicut g una e
caritas et duo p
cepta. ita et un
e spc. et duo p
cepta data. pri
us a consistente
dno in tra. post
modum e celo.
qr i proximi a
more discatur.
qualiter puenire debeant ad
amorem dei.
Unde et iohes

diat. Qui nõ di
ligit fratrem su
um quẽ uidet.
deum quẽ nõ ui
det. quomodo
potest diligere.
Et ante quidem
discipulorũ men
tibus. idem spẽ
ssũ inerat ad fi
dem. sed tamẽ ma
nifesta datione.
nõ nisi post resur
rectionem dat
est. Vnde ꝯ scrip
tum est. Non
dum erat spiri
tus datus. quia
ihc nõ dum fu
erat glorificat.
Vnde et p moy
sen dicitur. Sug
erunt mel de pe
tra. ꝯ oleum de
firma petra. De
q. enĩ q̃quam
tale iuxta hysto
riam legitur. si
tota testamenti
veteris series re
censeatur. Nul
qm̃ de petra mel.
nusquam oleũ.
ille ꝓpꝯ sugit.
Sed quia iuxta
nocem paulu. pe
tra ypc erat.
mel de petra sug

erunt. q̃ eusdem
redempcoris mi-
racula
uiderit. ¶ Oleum
de firma petra
fuerunt. quia
effusione sc̃i spi.
post resurrecti
onem ei ungi
meruerit. ¶ Va
si g̃ infirma pe
tra mel dedit.
q̃ndo adhuc mor
talis christus. mira
culorum suorũ
dulcedinem dis
apulis suis osten
dit. ¶ firma
petra oleum fu

dit. q̃ post re
surrectionem suam
fuitus in passibi
lis. p̃ affflationem
spi. donum sc̃e
unctionis emana
uit. ¶ De hoc
oleo p̃ ypsam di
citur. Conpunctus
est iugum a fa
ce olei. ¶ Sub
iugo q̃ppe tenue
bamur demoni
ace christianorum.
q̃ uncti sumus
oleo spi sc̃i. ¶
q̃a nos gratia liber
tatis unxit. chri
stianos demonia

ce iugum putau
it. paulo attestā
te qui ait. Vbi
spē dñi. ibi liber
tas. Secundum
ū est. qd hi qui
primus spm sanī
habuerunt. ut
ꝗ. ipsi innocen
ter uiuerent. i
ī predicatione
quibuslcta, pdes
sent. idcirco hc
post resurrecti
onem dñi pate
ter acceperunt.
ut, pdesse non
p.uas. sz pluri
bus possent.

Vnde ri hac
ipsa datione.
spē dicatur. Qo
rum remiseri
tis peccata remit
tuntur eis. et
quorū retinue
ritis retenta erit.
Liber intueri
illi discipli. ad
tanta oneria hu
militatis uocati.
ad qntum ad
men glē sē per
ducti. Qcc nō
solum de semet
ipsis securi sē.
sz etiam aliene
obligationis po

testatem relaxa
tionis accipiunt.
Pnapam supni
iudicis sortiunt.
ut uice eli quib
dam peccata re
mittant. qbdam
relaxent. Sic
eos decebat erigi.
qui tantum, p deo
consenserunt hu
miliari. Hoc
qui districtum
dei iudicium me
tuunt. animaxe
iudices fiunt.
et alios damp
nant ul' libe
rant. q semet

ipsos damna
re metuebant.
Horum, profecto
nunc i ecclesia
epi locum tenet.
soluendi ac li
gandi auctori
tatem susapuit.
qui gradum re
geminis sortiun
tur. Grandis ho
nor. si grauc
pondus istius
est honoris. Du
rum qppe e. ut
qui nesciat tene
re moderami
na uite. iudex
uite fiat aliene.

Et plerum q̃ cõ
tingit. ut hic
iudicii locum te
neat. aut ad lo
cum uita mini
me cõcordat. ac
sepe agitur. ut
ul' damp̃net ĩ
meritos. ul' ali
os ipse ligatus
soluat. Sepe ĩ
soluendis. uel
ligandis subdi
tis. sue uolunta
tis motus ñ aut̃
causarum me
rita sequitur. Un
de fit. ut ipse
hac ligandi ac
soluendi potes
tate se priuet.
qui p suis uolup
tatib? ⁊ ñ p sub
iectorum mori
bus exercet. Se
pe fit. ut eiga
quemlibet prox
imum odio ul'
gr̃a. moueatur
pastor. Iudicare
autem digne
de subditis ne
queunt. qui in
subditorum cau
sis. sua ul' odia.
ul' gr̃am sequun
tur. Unde recte
p ipsam dicit.

Mortificabant
animal que ñ
morimur. et
mundificabant
animal que ñ
mundi. Ꝗ mo
rientem ꝗ ppe
mortificat. qui
iustum damp
nat. ꝗ ñ uictu
rum mundificare
nitatur. ꝗ reum
a supplicio absol
uere conatur.
Cause ꝗ pen
sande sunt. et
ꝗ ligandi atq;
soluendi potes
tas exercenda.

uidenciq; que
culpa. aut que
sit penitencia
post culpam. ut
quos omp̃e ds.
p cõpunctionis
gratiam uisitat.
illos pastoris sen
tencia absoluat.
Tunc enim uera
ē absolutio p̃sis
dentis. cui iudicii
arbitrium seq̃
tur iudicis. Qd
bene quatriduā
mortui re
suscitatio illa
significat. que
uidelicet demõs

tat. q̃a prius
mortuum ds
uocat ꝯ uiuifi
cat dicens. Laza
re ueni foras.
Et postmodum
is qui uiuens e
gressus fuerat.
a discipulis est
solutus sicut scrip
tum est. Quãq;
egressus esset. q̃
ligatus fuerat ĩ
stras. tc̃ dicit dis
cipulis suis. Sol
uite eum. i simi
te abire. Ac
illum discipuli
iam uiuentem

solwnt. quẽ ma
gistera iam susci
tauerat mortu
um. Si enim dis
cipuli lazarum
mortuum soluc
rent. fetorem
magis ostende
rent q̃m uirtu
tem. Ex qua cõ
sideratione in
tuendũ est. qd
illos nos debe
mus ꝯ pastora
lem auctoritatẽ
solueir. quos
auctorem nr̃m
cognoscam. ꝯ
suscitantẽ gr̃ãm

uuuificatur. Quę
nimirum uuu
ificatio ante ope
rationem recti
tudinis. in ipsa
iam cognoscatur
confessione peccti.
Vnde et huic
ipsi mortuo la
zaro. nequaquam
dicatur. reuuis
ce. sed ueni foras.
Omnis quippe
peccator. dum
culpam suam in
ta consacnta
abscondit. intor
sus latet. i suis
penetrabilibus
occultatur. sed
mortuus uenit
foras. cui peccator
nequicas suas
sponte confitetur.
Lazaro quidem
tur. ueni foras.
Ac si apte au
libet mortuo.
i culpa diceret.
Cur tectum tu
um. intra conscie
ntiam tuam ab
scondis. Foras
iam per confessionem
egredere. quando
te interius per con
fessionem latens.
Venias quod foras

mortuus. id est
culpam ꝓficat
peccator. ueni
entem ꝑ foras.
soluant discipu
li. ut pastores
ecclesie ei debe
ant penam am
monere q̃m me
ruit. q̃ ñ ei ubu
t ꝓficere qd fe
cit. Hec de solu
tionis ordine bre
uiter dixerim.
ut sub magno
moderamine.
pastores ecclesie.
ul' soluere stude
ant ul' ligare.

S; utrum iuste
an iniuste obli
gat pastor. pas
toris tamen sen
tentia gregi tu
menda c̃. ne
is qui sub est.
q̃ cum iniuste
forsitan ligat.
ipsam obligatio
nis sue sentenci
am. ex alia
culpa meretat.
Pastor g̃ ul' ab
solucre indisce
te timeat. uel
ligare. Is qui
sub manu pasto
ris est. ligari ti

meat ul' iniuste.
nec pastoris sui
iudicium timere
re reprehendat.
ne si iniuste
ligatus ē. ex ip
sa tumide repre
hensionis supe
bia. ailpa quę
ñ erat fiat. Sed
qa hec breuiter
p exercitium dix
imus. ad expo
sitionis ordinē
redeam. Tho
mas autē unus
ex duodecim q
dicitur didim?
ñ erat cū eis.

q̄ndo uenit ihc.
Iste unus disci
pulus defuit.
reuersus quod
gestum ē audi
uit. audita ac
cepe renuuit.
Venit iterū
dñs. et ñ accep
ta discipuli lar
palpandum p
buit. manus
ostendit. osten
sa suorū acceptā
ē wlnerum. ī
fidelitatis illi
wlnus sanauit.
Qd fiatis ka
rissimi. qd iter

her animadu
ans. Dumq̃d
casu gestum ac
dias. ut electus
ille discipulus
tunc desisset p̃
aut̃ uenientes
audiret. audi
ta dubitaret.
dubitans palpa
paret. palpãs
crederet. Non
hoc casu. sz diui
na dispensatio
one gestum ẽ.
Agit namq;
mirio modo su
pna clementia.
ut discipulus
dubitans. dum
ĩ magistro suo
wlnera palpa
ret carnis. in
nob wlnera
sanaret infide
litatis. Plus
enĩ nobis tho
me infidelitas
ad fidem. q̃m
fides credentiũ
discipulorum
prestiit. qꝫ dum
ille palpando
ad fidem reclu
atur. nĩa mẽs
omĩ dubitatio
ne post posita.
ĩ fide solidatur.

Sic q̃ppe dicta
pulum post re
surrectionē suā
dubitare pmi
sit. nec tamen
ī dubitatione
descruit. sicut
ante natiuita
tem suam habe
re ovariam spō
sum uoluit. q̃
tamen ad eius
nuptias ñ puc
nit. Nam ita
factus est dicta
pulus dubitās
q̃ palpans. testis
uerit resurrecti
onis. sicut spon

sus matris fue
rat ciusdē inte
gerrime uirgi
nitatis. Palpa
uit autem q̃ ex
clamauit. Do
min⁹ meus. et
deus mus. Dixit
ei ihc. Quia vi
disti me. credi
disti. Qui pau
lus dicat. ē cui
fidei. sperandā
rum substantia
rerum argumē
tum. que ap
parere nō pos
sunt. Que et
enim apparet.

iam fidem non
habent. sz agni
tionem. Cum
g uidit. thomas
dum palpauit.
aut ei dicatur. q
uidisti me credi
disti. Sz aliud
uidit. aliud cre
didit. A mor
tali quippe ho
mine. diuini
tas uideri non
potuit. Homi
nem uidit. et
deum g fessus
est dicens. Do
min mis. qdis
meus. Viden

do g credidit.
qui considerando
uerum homi
nem. hunc dm
quē uidere ñ
poterat excla
mauit. Vacui
cat ualde quod
sequitur. Bea
ta qui ñ uiderūt.
et crediderunt.
In qua nimi
rum sententia.
nos specialiter
signati sumus.
q cum quē cer
ne ñ uidimus.
mente tenemus.
Nos signati su

mus. ſz ſi fidem
mam operibus
ſequimur. Ille
enim ait.
q̃ eyecerit opan
do qd ait. Qo
ntra de his q̃
fidem nomine
tenuſ retinent.
paulus dicit. Qi
confitentur ſe
noſſe dm. factis
aut negant.
Hinc Jacobus
ait. Fides ſine
operibus mortua
eſt. Hinc ad be
atum iob. de an
tiquo hoſte ge

neris humani
dñs dicit. Ab
ſorbebit fluui
um. q̃ ñ mira
bitur. ſ& habet
fiducam qd in
fluat iordanis
i oſ ei. Qui ſe
mi eſt p fluuiũ
deſignatuſ. niſi
humani generis
fluxus. Quod
indicat genꝰ.
ab ortu ad finẽ
defluit. ſ q quaſi
aque more uſ
q: ad competen
tem terminũ
ex carnis liquo

re pauere. Qd
p iordanem. ñ
baptizatorum
forma signat.
Quia enim in
iordane fluui
ne. ipse auctor
redemptionis
nře. baptizari
dignatus est.
recte iordanis
nomine. corū
mutatudo ey
primitur. qui
unta sacramen
tum baptisma
al cenent. Ah
aquus ḡ hostis
generis huma
ni fluuium ab
sorbuit. quia
a mundi origi
ne. usq; ad re
dempcionis ad
uentum. uiy
pauas electis
euadenabus. ñ
uenatem mali
ac suc genus
humanū tray
it. De quo rec
te dicitur. ab
sorbebit fluui
um et ñ mua
bitur. q̃ p mag
no ñ habet. cū
infideles rapit.
Si; ualde gtauc

est qd subdimur:
q habet fidua ā
qd influat ior
danis in os ei?
q̄a post qm̄ in
fidelel quosq:
a mundi origi
ne rapuit. ad
huc se posse sus
apere etiā fide
les plumit. Hā
ore pestifere p
suasionis. cos
cotidie deuorat.
ī quib⁹ a cōfessi
one fidei repro
da uita discor
dat. Hoc g̃ fia
tet kmī. tota

intentioē pu
mesatur. hoc sol
liata mente a
pud uos cogita
te. Ecce paschа
lia sollempnia
agimus. ꝗ ita
uiuendum no
bis est. ut pue
nire ad eterna
festa meeram̄.
Transeunt
cuncta que tē
porialiter festi
ua celebrantur.
Quiate qui in
his sollempni
tatib⁹ interessis.
ne ab eterna

sollempnitate
separemur. Qd
pdest interesse sol
lempnis hom
num. si deesse
cōtingat festis
angelorū. Vm
bra uentur sol
lempnitatis. ē
sollempnitas
p̄sens. Idcirco
autē hanc an
nuc agim? ut
ad illam que
nō est annua.
s; quotidiana pdu
camur. Cum
hec statuo tem
pore geritur.

ad illi⁹ desideri
um memoria
refricatur. Fre
quentatione g⁹
gaudii tempo
ralis. ad etna
gaudia mens
incalescat ꝫ fer
uescat. ut ex ue
ritate lenitac. p
fruatur in pa
tria. qd de um
bra gaudii me
ditatur in uia.
Vitam g⁹ uitam
fratres mores q:
cōponite. si q
mitis resurrex
it ex morte. qm

districtus in iu
diao veniat p̄
videre. Certe
in die iudicii
examinis aim
anglis. aī ar
changelis. aim
thronis ⁊ dna
tionib⁹. aī p̄na
patribus ac po
testatibus appa
rebit celis cho
ruscationib⁹. ac
terris arcenti
bus. amictis iu
dicii clemen
tis. ī sui obsequi
terrore cōmotus.
Hunc tanta pa

uoris iudicium
ante oculos po
nite. hunc ue
turum timete.
ut eī ueneritis.
hc ñ timidi. sed
etiam securi iu
dicatis. Timē
dus est. ut nō
timeatur. ter
ror ei⁹ nos ad
usum bone opa
tionis exercitat.
metus illi⁹ uita
m̄ a prauu
tate cōpescat.
Qui ergo statues
arcuite. qr tan
to tunc erimus

secuti. in ei plen
tia. quanto nec esse
satagimus suspecti de culpa.
Certe si aliquis
uirum. cui suo ad
uersario. causam
dicturus in meo
iudicio. dic ad al
tuo esset exhi
bendus. totam
fortasse noctem
in somnem duce
ret. quid sibi dia
possit. quid ob
iectionib respon
deret. secum sol
liata. et estuan
ti mente uersa
ret. ne me iuc
uuet asperum.
uehementer me
turbet. ne apud
me appareat
noxius formi
dare. Et quis
ego. aut qs ego.
Hinuium non
longe post fu
turus. post ho
minem uermis.
atq: post uer
mem pulus.
Si tanta cu
ra pamesatur.
iudicium pul
uersus. qua in
tentione cogi

tandum ē. qua
formidine, pui
dendum est tā
te iudicium ma
iestatis. ¶ Si q;
sunt ñ nulli q
de resurrectione
carnis incerta
st̄. ⁊ tunc rectiꝰ
docemus. si ea tā
cordium uestroꝝ
questionibꝰ oc
cultas occultorum?
pauca nob de
ipsa resurrectio
nis fide loquen
da sunt. Qui
a etenim de re
surrectione du

bitant. sic̄ nos
aliq̄ndo fummꝰ.
dum carnē in
putredinem. os
sa q; in pulueis
redue post se
pulchra conspi
cunt. reparari
cy puluere car
nem ⁊ ossa dis
sidunt. sic q; a
pud se quasi ma
nducantes di
cunt. Quomo
do cy puluere
homo reduat.
Quom agitur
ut anis anime
tur. Ubus

breuiter respō
demus. q̃a lon
ge minus est
deo reparare
quod fuit. qm̃
creasse quod n̄
fuit. Ac quo
murum si homi
nem cy pulue
re fecat. q̃ simul
omnia cy ni
chilo creauit.
Quabili nam
q: est. celum q
terram cy nul
lis cyistentibus
iudidisse. quā
ipsum hominē
cy n̄a reparare.

Si; amis atten
dimur. ut 7 car
nem reclure pos
se desperetur. q
diuine operatio
nis uirtus cōpre
hendi. quasi cy
tatione queri
tur. Qui sali
ent hec idcirco
in suis cogitatio
bus dicunt. qr
eis cotidiana
dei miracula cy
assiduitate ui
luerunt. Nam
cere in uno gra
no parussimi
seminis. latere

tota que nasa
tura est arbo
ris moles. Ꝯ
stituamus ante
oculos cuilibet
arboris mutam
magnitudinē.
cogitemus unde
oriendo cepit.
que ad tantam
molem accen
do pucnit. In
uenimus, paul
dubio ex origi
nem. paruissi
mum semen.
Consideremus
nunc ubi ī illo
paruo grano

seminis. latet
fortitudo ligni.
asperitas corti
cis. saporis odo
ris q; magnitu
do. uiditas fruc
tuum. uiriditas
foliorum. Con
tectatum nāq;
seminis granū.
ñ est uaiidum.
Vnde g̃, pcessit.
ligni duritas.
Non ē asperum.
unde asperitas
cortices erupit.
Non est saporū.
unde sapor in
fructibus. Ol

factum nichil re
dolet. unde o
dor in fructib;
flagrat. Di
chil ī se unde
ostendit. unde
foliorum uiri
dicas eyuuit.
Cuncta g̃ in se
mine simul la
tent. que tam̃
non simul ex
semine, pdeunt.
Ex semine q̃p
pe, pducatur ra
dix. ex radice
, pdit uirgulta.
ex uirgulto ori
tur fructus. in
fructu etiam
, pducatur sem̃.
Tocamus g̃
quia q̃ semen
latet ī semine.
Qd g̃ mirum.
si ossa neruos.
capillos carnē
q: reducat ex
puluere. q̃ lig
num. fructus.
folia. ī magna
mole arboris.
ex paruo semi
ne coniacie re
staurat. Cum
g̃ dubitantis
anim̃. de resur
rectionis potē

ta ratione quę
rit. earum re
rum. q̃ questi
ones inferendę
sũt. quę ꝗ iacę
santer fiunt. ꝫ
tam̃ ratione cõ
phendi nequa
quam possunt.
ut dum nõ ua
let ex uisione
rei penetrare
qd̃ ꝫspiat. de
p̃missione di
uine potentie
arcana qd̃ au
dit. Illa g̃ uo
lisam fratres
km̃. ꝫ p̃missa

cogitate quę p
manent. quęq:
ad tempore tran
seunt. uelut ia
dimissa despia
te. Ad ynus
resurrectionis
glam. qm̃ in
se ueritas osten
dit. tota inten
tione festinate.
terrena deside
ria quę auctio
re separant fu
gite. ꝗ tanto
altius ad con
spectum di om
nipotentis pen
tingitis. quan

tum mechiato
rem cli et homi
num. singula
riter amatus.
Qui uiuit et reg
nat i secla secor.
amen. Sermo
ti augustini epi.

Vnica
Quasi
modo.

DIES quia
fecit dominus.
exultemus et
letemur in ea.
Hec est enim
diei. p aliis om
nibus diebus.
primatum et
principatum
tenens. Exul
temus g in ea.
saliat et tota
mente. letem
etiam saliat
omi bono ope
re. qm limita su
mus sanguine
xpi. agni ima
culati. Hec est

diesq tertia. qua
sublatamur et
uiuimus. siut
dicit osee, ℣ha.
Venite reuer-
tamur ad dnm.
quo ipse cepit
et sanabit nos.
Celebris ualde
& festiua ē nob
dies ista tertia.
in qua nobis p
mittitur resur-
rectio et uita. Re
surrectio quidē
corporis. et uita
℣petua. Sicq quc
est diesq prima.
uel quc ē sacrā.

Prima diesq est
beate passionis.
sacra sc̄ sepul
ture. tertia glo
riose resurrecti
onis. In p̄ma
die reclimur.
in sacra die sa
namur. in ter-
cia hoc ē in ho
dierna die glo
rificamur. et cō
sumamur. Hoc
tertiq diesq domi
nus in cōuiuio
cōmemorat
dicens. Ecce
eiao demonia.
et sanitates p

ficao. hodie et
aal.' ⁊ tertia die
⁊ summor. Pri
ma die eiat de
monia.' qꝫ die
passionis eiecat
principem mũ
di. id est diabo
lum foras. id ē
a potestate sua.
Sexta die sanc
tatis ⁊ fiat.' qꝫ
in sacratissima
uigilia. id est
ī sacro sc̄o sabba
to descendens in
inferium. uis
tos qui ibi tene
bantur eduxit.'

eisq; aditum c
eli ne beatitudi
nis reseauit.
Tertia die. id
ē resurrectionis
cōsummatur.'
qa ipsa die sa
liet et nouissi
ma inimica de
structur mors.
ꝫ beate immor
talitatis gla ei
donata. a cunc
tis fidelib; ceris
sime speratur.
atq; exspectatur.
Hec est uere di
es qm̄ fecit dns.
qui tam omēs

diesl aeauit. h
hanc maxime
p omib; in se
ipso demonstrauit.
Venite g̃ reui
tamur ad dñm
corde. ore. ope
re. q ipse cepit
semen abrahe.
ñ angelos. id ē
de carne mia na
tus est. q ñ de
angelis. q ideo
curabit nos a
vlceribus pec
catorum. Diui-
ficabit nos post
duos dies. salu
ce passionis

& sepulture. q
die tertia resur
gens a mortuis.
suscitabit nos
secum iam in
spe. quandoq;
in re. et vnue
mus q nc q in
futuro ī spectu
ei. O quam io
cundum est. in
cōspectu eius ui
uere. Ipse est
enim gemma
refectio mia.
q de fructu ma
gnalis vtere.
sacramur q tere
rus. q de fructu

patri ut uteri sa
tiabimur i celis.
ubi tamen uti
usq; forme unio.
atq; ypiritio di
uine forme et
humane nos le
tificabit atq; glo
rificabit. Ipse
est enim in que
angli desiderat
p spicere. Pro
spiciunt quidem
in eum cum de
siderio. q; que
habent deside
rant. et quem
desiderant ha
bent. Si enim

desiderarent. q
illum ñ habe
rent. esset in
desiderio amri
cta. q hoc est;
pena. Si autem
eum haberent.
y nõ desidera
rent. uideretur
fastidium sequi
sanctatem. De
autem sit in desi
derio amicitas.
uel in sanctate
fastidium. desi
derantes sanan
tur. q; sanan
dum desiderat.
Desiderant enim

sine labore. q̃a
sanctas desiderium comitatur.
¶ sanantur sine
fastidio. q̃a sa
actas semp est
ex desiderio. Est
et adhuc triplex
ꝯ uisio. scilicet
uisio noctis. et
uisio diei. ⁊ uisio
luas. Visio
noctis. ante gra
tiam. uisio diei
sub gr̃a. uisio
luas in gratia.
In uisione noc
turna. aspiac
bant dm sã pa

triarches, ꝓphe.
Vnde ait, ꝓpha.
Locutus es in uisione sanctis tuis. Viderunt
eni patriarche
⁊, ꝓphe. adiuto
rium hominũ
in potentie. ⁊ ĩ
brachio. id est
in filio eis positum. Sic hec uiderunt in uisione noctis. id ē
obscura mentis
intelligentia.
Apostolus ũ cõ
cessa est uisio
diei. sic ti luas.

q̃ ci⁹ ueritas ſ;
calcata diuini
tas. ſ; nube oper
ta apparuit. et
igneo eloquio
cordibus cor. in
sonuit. atq; di
gito suo in mẽ
tibus cor. nouã
legem scripsit.
a quib⁹ uisus
est ĩ terris cum
manuel. et cũ
eis conuersatus.
id ẽ nobiscum
deus. nobiscum
conuersatione.
nobcum forme
participatione.

nobiscũ carnis
participatione similitu
dine. In futu
ro autẽ erit uisio luce. ubi q̃
si soluta corpo
ria ueritas in
specie sua uide
bitur. Tunc
erit dies una
teste zacharia.
que nota est
dño. ñ dies ne
q; noꝫ. ꝫ in tẽ
pore uespe e
rit lux. Cum
cũ ꝯ tradide
rit regnum de
o ꝫ patri. ꝫ fu

erit uespa · ſi
nul & ſumma
no omnium. nõ
erit dies neq;
noy. ſ; tantum
luy. & ſicut ñ
dici nec noctis
erit uicissitudo.
ſ; lucis continua
no. ita noctur
na cessabit uu
sio. Cessabit e
nim, ꝓphetia ·q
sacerdotia destruc
tur. ſ. et sacerdot
ussio luas. Hãc
distinctionem
nocturne ·y di
urne uisionis.

dñs in eũngelio
distinguit. Ab
raham inq;t
exultauit. ut
uideret diem
meũ. uidit et
gauisus ẽ. Au
bi ũ ait. Qui
a reges ·q, ꝓphe
uoluerunt ui
dere que uos ui
detis. ·q ñ uide
runt. et audire
que audistis. ·q ñ
audierũt. Ac
si patenter di
cat. Viderunt
quidem abra
ham. ·y, ꝓphe.

fidei oculo diem
natiuitatis mee.
sz nõ uiderunt q̊
modo uos uide
tis. et cupierunt.
nec eis datũ est.
Viderunt enĩ
in nocte. uos in
die. Hoc enim
magnum sacra
mentum nõ est
aliis. nec patri
archis nec ꝓphetis
reuelatum. sicĩ
est sanctis apos
tolis. Sabbato
misericordia.
Ad Collationẽ.

Dominus
noster ĩmolat.
sabbo quieuit
in sepulchro.
totamq; sequẽ
tem noctem dis
cipuli eius in tris
ticia transege
runt. donec di
luculo redeun

tabul a monum̃
to mulieribus.
i que audierãt
quesq; uidiant
referentib⁹. pau
latim respirare.
i ĩ gaudium re
uuiscere cperẽt.
Constat autem
q⁹ uespam sab
bati. et sequen
tem noctem do
minicam. ab il
lo silentio uel
tristicia. q̃m cy
rigebat requies
sepulchri. cau
sa illa uehemẽ
ter abstinebat.

q⁹ in parte ei⁹
dem noctis resur
gens. totam il
lam ĩcomparа
bilis gaudiu in
bare. sol uerus
illustrauit. Sab
batum scm̃. post
profundam tristi
ce noctem. di
esat nos post
meridiem. in
summam leti
ce claritatem.
ĩminentem q:
uespam noctis
ei⁹. qua uerus
sol xp̃c ab infe
ris victor ascen

dic. omis anima
ypiana migiaii
tei intuendens. q
perultans plan
dit sibimet qd di
cat. qd noy ut di
es illuminabit.
y noy illumina
tio mea i delicias
meis. Qa ppt
uie p tanta re
gis uictoria. tu
ba insonamus
salutari. uyta
illud psalmiste.
Buanate i nco
menia tuba. in
insigni die sol
lempnitatis nre.

Qvis enim dies.
nocte hac insig
nior. que sollep
nitatis hac nocto
nia pstantior.
Qve alia nia e
neomenia. nisi
illa que hac noc
te in ypo p bap
tismum renasca
tur. noua ecclia.
Iure g nc ange
lica turba celor.
exultat. tuba i
sonat salutaris.
gaudet tellus.
mater ecclesia
letatur. sq omni
nis aula chuum

nominis. magnis resultar ꝓlor uocib;.

nominis magnis resultat quo
ꝓlaudem uocib;.
Sabbatum hodie
p magnitudine
regis dominus
nostri ihesu xpi celebre
q̃ est uigilia.
scilicet attenta
expectatione. uel
preparatione cui
libet magne ꝑ
ꝗ deuotione sul
apiende festiui
tatis: Dicitur
autem sabbatum
scam: quia pre
ter alia plura.
in eo sacro bap

tismo fontes sa
nctificantur. anime
que mortue fu
erant. ꝗ ꝓparan
tur uite uicti
a. morte uicta
de bello resurrec
tionis. ubi i magna
regis xpi ca
ra. nullus sic
uer naculus aut
seruus emptus
ut. qui ii ad in
gressum arum
phantis cum. gre
sero. uel sata
tis auro uestia
tur. Vnica. Qia.
ad oensam legat.

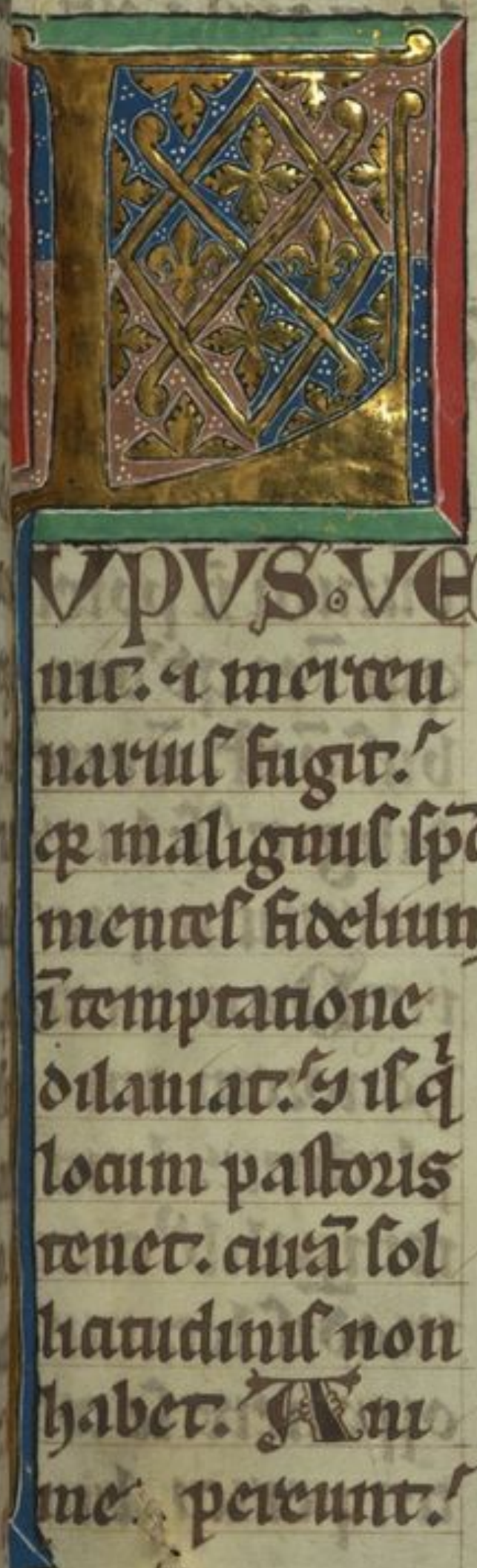

VPUS. VE
nit. et mercen
narius fugit.
qꝫ malignus spꝰ.
mentes fidelium
in temptatione
dilaniat. Et sicut
locum pastoris
tenet. cum sol
licitudinis non
habet. Tu
me. perent.

ripe & ceteris
lucris letatur.
Lupus rapit. &
dispergit oves. cum
alium ad luxu
riam provocat.
alium in avari
cam accendit.
alium in superbia
erigit. alium p
vacundiam di
vidit. hunc in
invidia stimulat.
illum fallacia
supplantat. Qua
si gregem lupus
dissipat. cum fi
delium populum.
diabolus p temp

tationes necant.
Si contra hec
mercennarius.
nullo zelo acce
ditur. nullo fer
uore dilectionis
cruciatur. qꝝ cui
sola exteriora co
moda requiruntur.
interiora gregis
dampna negli
genter patitur.
Vnde cum mor ad
iungitur. Mer
cennarius auto
fugit. qꝝ mercen
narius est. et
ꝗ pertinet ad eum
de ouibus. So
la g̃ causa est.
ut mercennarius
sit fugiat. quia
mercennarius est.
Ac si patenter
diceretur. Sta
re in periculo
ouium ꝗ potest
qui i eo qd ouibus
prest. ꝗ oues
diligit. si ꝗ lucra ꝗ
terrenum quie
rit. Dum enim
honorem am
plectitur. dum
temporalib⁹ com
modis letatur.
opponere se con
tra periculum

tiepidat. Nec
hoc qd diligit
amittat. Sed qr
redempcor nr.
culpas sicti pasto
ris innotuit re
rum formam cui
impressu debea
mus. ostendit
dicens. Ego sum
pastor bonus.
Atq; subiungit.
Et cognosco me
as. hoc est diligo.
et cognoscunt me
mei. ac si paten
ter dicat. diligen
tes me obsecun
tur. Qui autem

uerritatem non dili
git. adhuc me non
cognouit. Qua
re fratres mei
audistis per tau
lum nrm. pen
sate in uerbis do
minicis eum a pe
riculum urm.
Videte si oues
ei esti. uidete
si eum cognoscatis.
uidete si lumen
ueritatis satis.
Sanctus autem dico.
non per fidem sed per a
morem. sanctus di
co non ex aedulitate. sed ex opera

one. Nam idem
ipse qui hec lo
quitur. Johannes
euangelista testa
tur dicens. Qui
dicit se nosse dm.
et mandata eius
non custodit men
day est. Vnde et
hoc in loco dns
ypsum subdit.
Sicut nouit
me pater. et ego
agnosco patrem
meum. et animam
meam pono pro
ouibus meis.
Ac si patenter
dicat. In hoc

constat quod ego
nosco patrem. et
cognoscor a pa
tre. quia animam
meam pono pro
ouibus meis. id
est ex caritate
pro qm, pro ouibus
morior meis. quan
tum patrem di
ligam ostendo.
Quia ut non so
lum iudeam. sed
etiam gentilita
tem redimere
uenerat. adun
git. Et alias
oues habeo. q
non sunt ex hoc

ouili. ⁊ illas o
portet me adducere. ⁊ uocem
meam audient. ⁊ fiet unum ouile. ⁊ unus pastor.
Redemptionem nrām. qui ex gentili ppło uenimus. dns assumpsit. cum se adducere et alias oues diceb at.
Hec omnia sic in scriptis aspiratis. hoc reconciliatis gentibus. factum hodie uidetis. Quasi

ex duobus gregibus. unum ouile efficiat. ⁊ iudaicam ppłm ⁊ gentilem. in sua fide iungit. paulo attestante qui ait. Ipse ē enī pax nrā. qui fecit utraq; unū. Dum enī ad etnam uitā. ex utraq; natione simplices eligit. ad ouile p primum oues dedu at. De quib ,pfecto ouibus. rursum dicit.

Qui sec mee uocē
meam audiunt.
⁊ ego cognosco
eas. et sequuntur
me. ⁊ ego uitā
eternam do eis.
De quibus ⁊ pau
lo superius dicit.
Per me siquis
introierit saluā
bitur. et ingre
dietur ⁊ egredi
etur. & pascua
inuenient. Ingre
dietur q̄ ppe ad
fidem. egredietur
u a fide ad spēm.
a credulitate ad
cōtemplationē.

Pascua autē inue
nient i ecclesia refec
tione. Qui g̃
ei pascua inueni
ent. q̄ quisquis
illum corde sim
plice sequitur. e
terne uiuacitatis
pabulo nutritur.
Que autē sunt
istarum ouium
pascua. nisi ecclesia
gaudia. semp
uirentis paradisi.
Pascua namq;
electorū sunt uir
tutes p̄sentis dei. q
dum sine defectu
⁊ spiratur. sine fi

ne mens uite ci
bo satiatur. In
istis pascuis. de
eternitatis satieta
te leti sunt. quique
iam laqueos uo
luptuose tempa
litatis euaserunt.
Ibi ymnidici an
gelorum chori.
ibi societas superno
rum ciuium. ibi
dulcis sollempni
tas. a peregrina
tionis huius tristi
labore redeun
tium. ibi prouidi
prophetarum cho
ri. ibi iudex apsorum

numerus. ibi
innumerabilium
martirum uic
tor exercitus. tan
to illic letior. quanto
to hic diurius
afflictus. ibi con
fessorum constan
tia premii sui per
ceptione consola
ta. ibi fideles ui
ri. quos a uiri
litatis sue robo
re. uoluptas se
culi emollire non
potuit. ibi sancte
mulieres. que cum
seculo et sexum
uicerunt. ibi

pueri. qui annos
suos moribus trans
cenderunt. ibi
senes quos hic
etas debiles red
didit. qui virtus
operis in reliquit.
Quetiam⁹ g̃ sta
tes kmi hec pal
ata. in quibus
cū tantoꝝ amisi
sollempnitate
gaudeam⁹. Ipsa
nos letantium
festiuitas inui
tat. Certe siqui
bi ꝓpis nunci
nas celebrauerit.
si ad aliquis de
dicationē denum
tata sollempni
tate cōcurrerit.
festinaremꝰ om
nes simul inue
nire. interesse
tante sollempni
tati unꝰquisq;
satageret. gra
ui se damno
afflictum arde
ret. si sollempni
tatis cōmunis.
letaam in uide
ret. Ecce in ce
lestibus electoꝝ
auium letaa
agitur. uiassimy
de se omnes in

suo conuentu gra
tulantur. ⁊ tam
nos ab amore
cœlestis patris repi
di. nullo deside
rio tardemus.
interesse tante
sollempnitati
ñ queremus.
Priuamur gau
diis. ⁊ leta sum?
Lætendamus
q animum sta
tes. ⁊ retalescat
fides. in id qd
arridet. ⁊ mar
descant ad sup
na mia desideria.
q. sic amare iam

ire est. Ab in
terne sollempni
tatis gaudio. nul
la nos aduersi
tas reuocet. ⁊ q
q siquis ad locum
supplicium ire de
sideratur. cui deside
rium quelibet
uie asperitas ñ
immutat. Nulla
nos prosperitas
blandiens seducu
cat. ⁊ q stultus
uiator ē. q in
itinere amena
prata ⁊ spiacens
obliuisatur. q
tendebat. Qac

toto desiderio ad
supnam patri
am. animus an
helat. suchyl in
hoc mundo ap
petat. qd estat.
qd carnus retin
quat. ut sic
celestis pastoris
uera caritas oues
simul. qr in ua
delectatione in
figimur. et uis
paschynis in pue
tione statemur.
Prestante dno
nro ihesu xpo qui
cum regnat cum
patre et spiritu sancto. amen.

Sermo xi augustini
epi.

quam sear eius
eyulatem. qui lete
mur in ea. Qui
tam letaam.
quantam anim
i stantiam
conferat nobis
sollempnitas

diei p̄sentis. nul
latenus possum
pferre uob̄. q̄
hoc certum esse
cernitur. si omīa
membra nr̄a uer
terentur in lin
guas. de hac die
satis loqui nō
est facultas. Vn
de p̄ spm̄ scm̄.
psalmista dauid
sic cū iubilo uo
cis insonuit.
Hec ē dies quā
fecit dn̄s. exul
temus et letem̄
in ea. Omnes
dies p̄ anni cir

culum curren
tes fecit dn̄s.
sz magis hanc
fieri uoluit. q̄
ī ea nos p̄ resur
rectionem suā
a morte p̄petua.
quia irretiti fui
mus multum
temporis. nos
ī hac die rede
mit. Hodie ī
pletur etiam.
qd̄ Johannes
in apocalipsi
sua loquitur.
Beati qui habēt
partem ī p̄ma
resurrectione.

Thus scala mors
non habet potes
tatem. Bene
dicat in p̄ma re
surrectione. q̄a
sunt resurrecti
ones duc. una
quando homo
cessans peccare.
de vitiis surgit
ad virtutes. et
tunc quasi dia
bolo moritur. y
deo revivisat.
alia q̄ndo mu
tatus corpore. p
bonis que gessit
de corruptione
transit ad in
corruptionem.
Et hec vita ē
yoptabilis re
surrectio. q̄ndo
de cyrilio hui vi
te que habet
mutationem.
venim ad eter
nam quietis
habitationem.
Et sicut duc
sunt resurrecti
ones. ita duc
sunt mortes.
Vna ē mors q̄
moritur homo.
cū recedit a clo.
i peccare studes.
voluptatis suc

illecebris satis
faciens: deo ꝑ de
siderium mali
cie moritur: et
diabolum in ma
lis. quasi ñ rena
tus imitatur. Se
cunda mors est.
quando ꝑ his
malis que sine
penitentia ges
sit. quasi despe
rans. eternis tor
mentis damp
natur. De hac
ꝑpetua morte.
quia potens est
facere. eripiat
nos diuina mi

sericordia. Nūc
ammoneo ka
rissimi diligen
tius. ut attenda
tis studiosius.
quid uos am
moneat apls.
Ait enim. Ex
purgate uetus
fermentum. ut
sitis noua con
ꝑsio. id ē ꝯsue
tudinem uete
ris hominis. id
ē peccati. aufer
te a uob. ut in
duti nouo ho
mine. id ē iusti
cia et ueritate.

meritamur p
xpi resurrectio
nem uestri. et
psitui tranquil
la immortalitate.
Refert nobis
etiam sancti eu
gelium. qr sce
mulieres que
dnm fuerant se
cute. ad aroma
tibus suis uene
runt. et ei stu
dium impendere
mur devotionis.
et ab angelo qui
dem salutatas.
et de resurrecti
one dni esse cer
tificatas. Qve
omnia quia uis
ita euenerint.
tam in nos fie
ri posse id ipm
sacre scripture
dicamus. qr nos
quidem sumus
in hac uita. xi
nta offerimus
aromata. si bo
narum uirtu
tum exercemus
negotia. et in
ei nomine. mta
cristiuntur opa.
Idcirco karissi
mi qa passione
dni pendere fu

eram⁹ mesti. ho
die de resurrec
tione pariter
exultem⁹. ⁊ die
scam resurrecti
onis cū gaudio
celebremus. et
in quantū pos
sumus. bonis
opibus hodie
laboremus. ut
cui⁹ passione
sumus redemp
ti. ei⁹ simus re
surrectionis cō
sortes. qui uo
luit nr̄i fieri
particeps. qui
nos n̄ nr̄o me

rito. s; suo miri
fico arbitrio. de
hoc liberabit ex
ilio. ⁊ ī celi collo
cabit palacio.
Jhc xp̄c cn̄s nr̄.
q̄ uiuit ⁊ regnat
ī scla scl̄or. a om̄.

Salbo Jubilate
ad collationē.

similis esto dilecte mi capreae hinnulo q; cervorum. super montes bethel.

Revertere id est dilectalo re surge. valde mane orto sole. plena luce reparationis nre. inclinatus atq; destructis umbris mortalitatis nre. Ut to revertere. uolo mors facere. q; anima mea desiderat te.

Albrevia hoc ipsum audiui. et similis esto i revertendo capreae hinnulo q; cervorum.

In sepulchro uo nd totum expandas tu diuum. sufficat ad complendam veritatem scripturarum. si partem exiguam primi dici. id est tres horas nouissimas. y partem aliqm tertii dici. salic;

sex horas. quod
est dimidium
noctis cum die
secundo iacens
in sepulchro tuus
egeris. Suffici
ant hore tres.
Beatam trini
tatem cui primus
homo peccauit
in te. et per te et
de te ipso dilec
te mi caro mea.
et sanguis meus.
et dominus meus pla
cari oportet.
sed hoc fiat ce
lerrime. et mul
tum festinanter

sicut hinnulus
ceruorum in
montibus celer
rimus est. Vix
igitur expectatis
triginta tribus
horis. reuerte
re super montes
bethel. id est
resurge et ap
pare principibus
domus dei. scilicet
apostolis et michi.
cuius maxime
et illorum. immo et
multo plus quam
illorum. tu es
grande deside
rium. iuxta

illud patriarche
iacob dictum ad
ioseph filium
dei verum. Be
nedictiones pa
tris tui fortio
re sunt benedic
tionib⁹ parum
ci⁹ donec veni
ret desiderium
collis eternor.

Sm̃o Bean Avg⁹
tini epi. Dñica
Jubilate ad mesa.

quam fecit do
minus. exultet
mus et letemur
in ea. Qui die
stum voluerec
no dni nri ihu
xpi gsecrauit.
oportet ut ad

honorem tante
sollempnitatis
corda nr̄a eriga
mus. ut in nu
mero eor̄. qui
festiua mentis
exultatione. do
minū in hac
die laudant ī
ueniri mereamur.
Vnde dicit, p
pheta. Beatus
ꝑ̄ps qui scit iu
bilationem.
Ecce dauid a
nimum ī subli
me extollens. q̄
si quod quere
bat īueniens

dicit. Hec est
dies quam fecit
dn̄s. exultemus
et letemur in ea.
Numquid igitur
reliquos dies.
ab initio mun
di euolutos n̄
fecit dominus.
An in illis lu
gendum et flen
dum erat. cum
ī hac die dicat
exultandum et
letandum. Ita
plane si intelli
gamus quem
diem a dō fac
tum. quibus di

ebus a deo non
factis pretaliter.
Erigamus g
mentes nras ad
ipsa. ut videre
possimus quos
dies n fecit ds!
q diem que fe
cit deus suspe
letantes. In
omnium primor
dius aeternitatis
lucem fecit ds.
quam diem ap
pellauit. hanc
omni claritate
i bonitate de
coris uestiuit.
In qua die ad i

magine dei cre
atus est primus
adam. Factum
e autem ut ante
tor noctis diabo
lus. diei quam
deus fecerat oc
casum ingerens.
per seductionem
hominis. nocte
malitie, per die
innocentie suae
deie faciere.
Sic itaq; oci
dente die iusti
tie. secundus
dies iniquitatis
exortus est. et
iam ex tunc

quem cls fecerat.
nomen ꝛ glam
unitatis amisit.
qꝛ sibi successo
rem habuit. un
de iam n̄ tunc
unus sꝫ p̄mus
dici debuit. Di
es autē iste nō
in se. sꝫ ī homi
ne interiit. qꝛ
homo luce sc̄ta
tis postposita.
tenebris diabo
li ꝯsensit. q̄bꝰ
se ei meliora qm̄
haberet sugge
rere ꝑsuasit.
Hic ergo dies

q̄ ꝯsilio serpen
tis. occidente die
creatoris. ī p̄mis
parentibus ob
ortus est. omē
genus huma
num. deinceps
ueritatis igno
rantia. ꝛ ma
li ꝯcupiscentia
obscurauit. ad
eo ut cecatis o
culis quibus di
es xp̄i uidendꝰ
est. ligna ꝛ la
pides colerent.
et ī ꝯtumeliā
creatoris creatu
ram adorarent.

In hac die nas-
cimur omnes.
Portamus eum
et impressum
nobis sigillum
peccationis
antique. cuia
mque adhuc in
uenire in carne
mea. per cui con
cupiscentiam.
serpens mem
non cessat in
quietare et sen
sum. Propter
ea huic diei
maledicere sa-
brenum optan
tes. eiaro uetti

ti tenebras. quod
sit et tradictionis
et tentationis di
es. cum non cesset
in eo carne et cu
piscere aduer
sus spm. Ecce
dies peccation
onis. serpentis
insidia et dolo
factus. et cuncta mi
seria hominis
obduxit. cum
non solum primis
parentibus de
fectum uitae in
tulerit. sed et alu
um diem mor
tis genuerit.

originale scilicet
peccatum. ī quo
omnes ab ipso
natiuitatis sue
exordio īplican
tur. Originale
peccatum. ē ig
norantia boni
et concupiscentia
mali. S; in in
fantibus nō est
actus sz uirium.
quod, pbatur
cum ueniunt
ad annos dis
cretionis. Tē
enī concupiscunt
malum et dimit
tunt bonū. cū

deberent concupis
cere bonum. et
dimittere ma
lum. Ideo autē
originale dicitur.
q̄a ab origine
trahitur. id ē
a parentibus.
Volens autem
dens istos malos
repellere. et unū
diem quem in
p̄ncipio fecerat
iterum demons
trare. assump
to carnis uela
mine mediator
factus est. & in
ligno crucis sue.

dies illos cū auc
tore suo affligēs.
ymo summis re
conciliatur. cui
passione iniqui
tatis reire abla
te sunt die una.
Hec autē dies.
una est dies qm
fecit dnis. Ho
die hec dies u
na illuxit. ho
die lux illa in
principio facta.
denuo apparu
it. Hec igitur
dies est quam
fecit dnis. exul
temus et letem

ica. Hodie xpc
a morte resur
gens. fideles su
os quos ab infe
ris eduxit. nova
luce hac die il
lustrauit. car
nem quoq; suā
i passione afflic
tam. nouo in
mortalitatis spe
dore uestiuit. nos
etiam i hac die.
a uetusta pme
prauicationis
labe mundauit.
nouitatis suc
participes fecit.
ut dicere possit

Ecce noua facio
omnia. In hac
g̃ die exultemꝰ
& letemur. qꝛ
hodie sol iusticie
qui orbem celor
irradiat. etiam
orbem terrarũ
noua luce illu
minauit. ut ui
a uite omnibus
ad celestem pa
triam reclire
cupientibus ꝑ
uia sit. ⁊ oĩum
oculis pateat.
nec quisquam
causari possit
⁊ dicere. quomo

possumꝰ uiam
scire. Ambu
lemus g̃ in no
uitate uite. ut
dicit apls. Qui
cumq; baptiza
ti sumus. Con
sepulti enĩ su
mus cũ illo ꝑ
baptismũ in
mortem. ut q̃
modo surrexit
xp̃c a mortuis
ꝑ gl̃am patris.
ita ⁊ nos in no
uitate uite am
bulemus. In
morte etenim
xp̃i baptizati

sumus. id est in
fide passionis
et mortis xpi. et
per fidem passio
nis eius et baptis
mi gratam. ablu
imur a peccatis.
Ista enim ita
iuncta sunt. ut
nec passio xpi
sine baptismo.
nec baptismus
sine fide passi
onis xpi. nos
possit saluare.
Passio enim xpi.
baptismus mi
nistrat. Ille quidem
mortuus est cor
pore. et nos per
cato. et ipse pro
peccatoribus
mortuus est. et
nos in peccatum
i sua morte de
adit. Consepul
ti enim sumus cum
illo per baptismum
i morte peccati
saluati et uiuori.
Quomodo possumus
in carne uiue
tes consepeliri xpo.
Si mortui peccato
sicut ille
mortuus est i
carne. et baptiza
mur in no

mine scē trini
tatis. tunc ꝯse
pelimur ei. Si
autē uiuimus
peccato. nō possu
mus ꝯsepeliri
ei. Considere
mus ḡ quomo
moriamur pec
cato. ꝛ ꝯsepeli
amur ⁊ cōsus
citemur xpo.
⁊ quomo concor
det misterium
mortis. sepultu
re ⁊ resurrecti
onis eius baptis
mo nrō. Cris
tus postquam

mortuus est ī
cruce. depositus
ē in sepulchrū.
tercia die resur
rexit. Similit
⁊ nos uenientes
ad fontem bap
tismatis. dum
renunciamus
diabolo ⁊ oībus
opibus eius. mo
rimur peccato.
sicē mortuus ē
xp̄c in cruce.
Cristus de cruce
positus ē in se
pulchrum. et
nos post cōfessi
onem scē trini

tatis q sepelimur
ei in cognatio tre
elemento. hoc
est in aqua. Re
surrexit xpc t
a die uiuis. q
nos post trinã
mersionem re
surgimus de mor
te peccatorum
ad uitam. ut
deo uiuamus
in sanctitate q
bonitate cetcris
q: uirtutibus.
Ascendit ad
celos. q nos post
illum ascendi
mus. si in no
uitate uite am
bulauerimus.
Sz ad quid con
sepulti sumus
xpo. Vt quom
surrexit xpc a
mortuis. id est
a sepulchro. qd
spirie c locis
mortuorũ. ita
q nos i nouitate
uite ambulemq.
Hoc est ut sicut
noui effecti sum
i baptismate. i
ta semp noui
q ĩmaculati ui
uamus. ambu
lantes de uir

tute in uirtutē.
Hec ḡ dies est
quam fecit dn̄s.
exultemus ꝯ le
temur in ea.
In hac em̄ noui
tate uite quam
dn̄s nob̄ presti
tit. ambulare
debemus ⁊ exul
tare ac letari ī
ea. Nam quom̄
filii lucis ⁊ filii
diei uocabunt̄.
si in hac die qm̄
fecit dn̄s nō am
bulauerint.
Omnes ait apls
uos filii lucis es

tis. ⁊ filii diei.
Cui⁹ diei. Vtiq;
isti⁹ quam fecit
dn̄s. Non sum⁹
ait filii noctis
et filii tenebrarū.
Filii quidem ire
⁊ p̄uaricatiōis
fuimus. que di
es noctis ꝯ tene
brarum a ser
pente facte ap
pellantur. s;
nc̄ filii lucis et
filii diei sumus
quam fecit dn̄s.
si auctorem sa
lutis nr̄e sancti
tate uite ⁊ in

noctem mitte
mur. Operemur
dum possu
mus opera lu
cis. induamus
lumine eis. ne
tenebre diei
malorum nos
comprehendat.
Qui enim in ista
die ambulat
non offendit. qr
opa lucis videt
ac. neminem
a celesti patria
deuiare facit.
sz recto iancit.
ubi xpc est in
dextra dei sedens

pduamur. Ve
nit aut nox.
quando nemo
potest opari.
quia q nunc in
die quam fecit
dns. in tuam
opatione cir
taire dissimulat.
pacto uite cur
su a nocte cir
cuitur. ubi sem
piternus horror
inhabitat. qa
iuxta salemo
nis uocem. nec
opus. in tatio.
nec sacrata. in
sapientia erit

apud ĩferos.
Omẽs g̃ ĩ hac
die que omĩum
dierum specu
lum ẽ. spitali
mentis leticia
exultemus. om
nes ĩ nouitate
hui⁹ diei q̃m xp̃c
nob̃ ꝯtulit am
bulem⁹. ut cũ
xp̃c in fine scl̃i
apparuerit. ui
ta nr̃a. tunc et
nos simul cum
ipso appaream⁹
in hui⁹ diei gl̃a.
Qd̃ ip̃e prestare
dignetur q̃ ui

uit ꝯ regnat
deus p oĩa scl̃a
scl̃orum amen.
Sabbo. Cãtate ad coll.

Iuenit ihc bet
thaniam. ubi
deuote mulie

ris. Octauo iudas
offensus, pdidit
cum pinaribus
sacerdotum. In
cristinum autem
ipse uenienus in
asino. iherosolo
limam cum tur
ba cum laudes
canentium. p
annos quinq;
dies. in sidiosis
cor. questionib;
appetatus. sexto
demum die cru
cifixus est. Sep
timo requiescit
in sepulchro. Oc
tauo autem id
est una sabbati.
resurrexit a mor
tuis. Qr preteri
tis quinq; mundi
huius etatibus.
sancti numqm
reprobor̃um in
sidias quodia
pati cessarunt.
Ac in sexta qm
dñi sua incar
natione. firmare in fide.
sua passione
redimere ab in
ferris. sua resur
rectione y ascen
sione. ad spem
et dilectionem

regni celestis.
accendere dig
natus est. exi
mior beatorum
martirum uir
tus. attrociora
ab infidelibus
persecutionum
bella tolerauit!
sed hec tanto for
tius uicere. quan
to certius noue
re, per illo se pa
ti. qui secum
prius latroni.
sed tunc confessori
promisit. hodie
mecum eris in
paradiso. Que

beatissima pa
radisi requies.
quia non alium
finem. quam glo
rifice resurrec
tionis habet
initium. hoc
significare uo
lens ewangelista
matheus. cum
dominum sexta fe
ria passum. et
sabbato sepul
tum esse scrip
sisset. de resur
rectione sic in
cipit. Vespere
autem sabbati. que
lucescat in pri

mam sabbati.
uenit oyaria
magdalena. q
altera oyaria u
dere sepulchrum.

Vesperam q̃p
re sabbati. qua
dñs. in sepulchro
quiescit. nõ in
noctem tene
bresceret. sz in
cresceret dicat in
unam sabbati.
quia nidhicat
idem ci⁹ sepul
chrum. ñ corrup
tione suscepta
corporis. amami
mandum. sz sic

ysayas. aut. erit
sepulchrum ei⁹
gloriosum. aut
resurrectionis
erit uirtuti
sublimandu.
q̃ nostrarum
quoq; requies
animarum. post
cruta corpora.
nõ aliquibus
angorum est
obscurandas te
nebris. sz solis
ueri q̃ perpe
tuas susapien
dam fine. et
accumulanda
muneribus.

Vñica citare ad mesa

Sermo Beati
Augustini epi.

Hec est
dies

quam fecit do
minus: exul
temus et lete
mur in ea. Is
ta dies non est

mundi. que
transitoria est:
sed illa dies quam
non sequitur nox.
Unde dicitur.
qui sequitur me.
non ambulabit
in tenebris. sed
habebit lumen
vite. Dies sci
licet iustitie.
in qua. qui va
d[illegible]it non offen
dit: quam desi
derauit abra
ham. et uidit
et gauisus est.
Ista dies tan
tum rationa

bilium creatu
rarum ē. hec
mundana dicī
rationabilium.
que cōmunis
est nos cū mul
tis. Hic ē ille
qui ait. Ego
sum lux mundi.
In hac die cyul
tare et letari
iubemur. Iu
bilare scili. et
anima q̃ cor
pore. ꝗ hoc ideo.
quia utraq: na
tura p ipsum
redempta est.
Carnem idu

it. ut carnem
suam incorrup
tibilem faceret.
animam assump
sit. ut anime
nitē resurgeret.
Resurrectionē
carnis habemus
in spe. qm̃ com
probat facta. re
surrectio corpis
xpi. Resurrec
tionem anime
habemus in re
multiplicati.
primo in bap
tismo. i cordis
confessione. Ut
autē sic sepeli

atur caro nr̄a.
ut ad gl̄am pos
simus resurgere.
p̄ueniam⁹ un
gere corpus xp̄i
in sepulturam.
Preuenire enī
oportet. quia
nisi ante diem
mortis. carnem
affligendo com
missa deleam⁹.
cū xp̄o non se
pelimur. qd̄ si
nō ꝯsepelimur.
n̄ conresurgem⁹.
Bene aut̄ sic
carnem dum
īungimus. nō

nr̄am. sz carnē
xi unctione per
fundim⁹. Post
qm̄ autem ue
terem carnem
exuimus. men
bra diaboli. ef
fecta sunt men
bra xp̄i. Ani
ma autem. ca
rismatibus sc̄ī
spiritus inun
gi debet. Que
si nō habemus.
emere debem⁹.
Qui non habe
tis argentum.
uenite ꝯ emite.
Sine argento

quidem habere
potest hec unc
tio. sed non tamen
nisi cmatur.
Sed tamen unde
cmatur. nō de
spere emptor.
quia sine quo
emitur esse nō
potest. quia p
exterior em unc
tionem. interi
or unctio acquir
itur. Qui enim
aliquem xpi por
tat. solationes
sā spiritus nō
priuatur. His
ergo unctioni
bus quantūcumq
q: possumus. dis
actionis perfecti
one ungamus
corpus xpi. Od
prefigurat ille mi
chodemus. qui
ad ungendum
xpm. attulit
mirre et aloes
quasi libras cen
tum. In libra
enim ponenda ē
unctio. ut equa
li trutina inter
se coequentur.
ut que carnis
sunt carni ex
hibeamus. et

similiter ani-
me quantum de-
beamus. Mul-
ti enim ita con-
templationis
alis iam carnē
egressi sunt. qd'
exteriorem ho-
minem pmit-
tunt deficere.
sine quo interior
in uia peregrina-
tionis sue non
potest diu ui-
gere. Plures
itaq; que car-
nis sunt. exhi-
bent carni. ut
dñe imperet

ancilla. id est
rationi sensua-
litas. Habitis
itaq; his utri-
usq; nature
unctionibus.
ad sepulchrum
xpi. cum piis
mulieribus
uenire. possumus.
quia Maria mag-
dalena. et Maria
iacobi. et salomē.
emerunt aro-
mata. ut ueni-
entes ungerēt
ihm. Tria sunt
ungenta. id est
compunctio. con

passio. devotio.
videlicet mens.
lingua. manus
q̃. Unde pe
nitentiae diat.
pascat lingua.
pascat opus. pas
cat verbi exhor
tationem. pascat
exemplo exhi
bitione. Que
ratur g̃ mens.
lingua. manus.
aromata. id est
compunctio. con
passio. devotio.
Compunctio e
nim est de re
cordatione pec
catorum. con
passio de recor
datione mise
rorum. devotio
de recordatione
primorum.
Hoc autem se
pulchrum a no
bis remotum si
est. interposita
onis terrarum
disarminibus.
qua quisq; in
corde suo sepul
chrum xpi ha
bet. si tale sit
sepulchrum. in
quo sit ortus.
a monumen

tum. de uiuo
lapide excisum.
id est uere fidei
fundamentum.
et sanctuarium
uirtutum. deli
ciosum sup ecli
ficium. Ergo
xpc in corde se
pelitur. quan
do uera fide ful
gentes. xpo con
formes optamus
fieri. Cum igitur
adeo primum
sit sepulchrum
xpi. quare cot
tidie. immo sin
gulis momentis

non intramus.
Quia lapis sim
positus est. id est
duricia cordis.
et delectatatio
carnalitatis. quem
que reuoluere non
possumus. ut
pote mulieres
et fragiles. et car
nales. ad ange
lum magni con
silii. uocem ora
tionum nostrarum.
clamando diri
gamus. ut re
uoluto lapide
ingredi ualea
mus. Licet au

tem nunc gra
uitatis sic lapis
iste suppositus.
ñ tamen diffi
damus. qr reuo
luto lapidis.
nõ nisi ꝑ sistit
deliberationem.
sz in sola dñi no
cationem. Unde
dicitur. Quo
sit mutatio dex
tere excelsi. Qd
significatur ꝑ u
los lacrimau
los de quibus
legitur i libro
regum. qui
deferentes ca

daueri. audituri
a tergo hostib?
illud cadere ꝑ
misericordiam. qd
forte accidit in
sepulchrum he
lisei. q ut ossa
eius tangit. stati
uite restituti
est. Hi lacrimu
uli nos designa
nant. q nos
metipsos deo
sacramur. qui
animam nrãm
cadaueri facim?
dum illam pec
cato subdimus
Audita autẽ

uoce hostium ī
p̄dicatione scoꝝ.
qui carnalitati
nr̄e aduersan
tur. ꝯfundimur.
Unde scd̄m qd̄
deus p̄sciuit ca
dauer cadit in
sepulchro heli
sei. id ē xp̄i. et
tactis ossibus eiꝰ
reuiuiscamꝰ. q̄
terrore iudicii.
ad ip̄m q̄, ꝓpter
nos mortem sus
tinuit resurgi
mus. ⁊ mi ām
exspectantes n̄
iudicium. a cō

fusione despera
tionis reuoca
mur. Sic ergo
tactis ossibus.
id ē sanctis uir
tutibus. quibꝰ
caro īmo ossa
xp̄i efficimur.
incorporemus
nob̄ eum ꝑ uir
tutum oꝑatio
nem. q̄ nos in
corꝑauit ꝑ pre
destinationem.
ꝫ hc xp̄c cl̄ns nr̄.
q̄ cū pat̄ ⁊ sp̄u
scō. uiuit ⁊ reg
nat ī scl̄a scl̄oꝝ.
a oꝫeꝫ.

Vnica eiusdem ad collationes legat.

Et illa singularis octaua, p qua seruat et unde iamus psalmus salbentur. De merito singularis et magna uo

catur octaua. qꝝ omnis laben tis sesti dies octa ua. ita est post septimam salba ta octaua. ut ip sa sit etiam pri ma septimane sequentis. Quo modo autem p ma totius sesti dies. ita fuit p ma. ut non haberet aliqs septem p̃cedentes. quibus esset octaua. et ideo singulariter p ma ē. ita singu

lariter n̄ solum
magna s; octa
ua est dies futu
re resurrectiois.
q̄ sic post septi
mam sabbati, pr
imi. uentura est
octaua. ut non
aliquos habeat
se sequentes. q̄
bus possit fieri
prima. s; ipsa
una maneat.
celesti luce ꝑhen
nis. Unde ꝛ be
ne, ꝓpheta. uisi
onem huiꝰ diei
sitiens. unam e
am uocat dicēs.

Quia melior ē
dies una. in a
triis tuis super
milia. Cum ḡ
octauam ī scrip
turis legimus.
sciamus mistice.
et diem ꝯ etatē
posse intelligi.
quia ꝛ dn̄s octa
ua die. id est
post septimā
sabbati resur
rexit a mortu
is. ꝛ nos nō so
lum post septē
uolubilis huiꝰ
scī dies. s; tunc
nob incipiet.

cum ad eam ui
dendam meru
erimus intrare.
Ubi quo actu
occupentur sa.
pfecta spe ꝗ car
nis immortali
tate renouatu.
testatur psal
mista. qui deo
ꝗ laudem amo
ris canit. Bea
ta qui habitat
i domo tua. in
secla secloꝝ lau
dabunt te. Do
uisu delectentur.
idem ꝗ sequent
er ponit. Et

nim iudicio
nes dabit qui
legem dedit.
ambulabunt
de uirtute i uir
tutem. uidebi
tur des deoꝝ. in
syon. Qvales
ad hanc uenire
possint. ipse q
est uia. uerita
s uita. testatur
dns dicens. Be
ati mundo cor
de. qm ipsi dm
uidebunt.
Sabbo. Voce locu
dinis. ad collaci
oneoꝝ.

Sermo Beati Au-
gustini epi.

concessit nob
deus. hunc pas
che salutarem
diem. i quo re
surgens dns.

resurrectionem
prestitit uniuer
sis. et de imis
ad altiora con
scendens. nos
quoq; ad supe
riora. de inferi
oribus in suo
corpore suble
uauit. Sumus
enim scdm apos
tolum omes xi
ani. corpus xpi
et membra. re
surgente xpo.
omnia necessa
rio cu eo sua uis
cera surrexerut.
Dum ille ab infe

ris transit. ad
superos. nos de
morte transire
fecit ad uitam.
Paschya enim
hebraice tran
situs dicitur uel
,p fectus. saluator
quia p hoc mis
terium. de mor
te ad uitam tran
situr. Christi re
surrectio. auc
torum ē ppsor.
redemptio. Sal
uator mundi.
redituum cor
pus assumpsit.
q inter flores

centes arbores.
q candentia lilia.
carnem iā mor
tuam reflorescere
re fecit. Exem
plo chm. omēs
resurrectur sē
de sepulchris
suis. ut cuncta
uirentia. que
uidem lignia.
redeunte anno
resurgunt. et
q̄dammodo ita ima
go ch̄i resurrec
tura. Sic enim
post hiemalis
rigoris. frigida
q̄dammodo sepul

turam. pullu
lare elementa
omnia festinant.
ut resurgente
dno. et ipsa re
surgere videan
tur. Nam utique
ex resurrectio
ne xpi. aer sa
lubrior. sol cali
dior. terra est
fecundior. Si
igitur cum re
florescat xpi ca
ro. omnia flori
bus vestiuntur.
necesse est. ut
homo credat.
se aliquando

esse resurrectu
rum. Floruit
dns cum resur
rexit de tumu
lo. fructificauit
cum ascendit.
Nam resurgens
et ascendens
in celum ad pa
trem. scilicet
fructum sue
carnis reporta
uit. et ipse in se
per spem nram
nos collocauit.
Facta est vera
victoria dni
nri ihu xi. cum
ad inferos des

Dies

quam fecit do
minus. exultemus
et lætemur
in ea. Huius
diei desiderio
flagrans sponsa dicit. Indica mihi ubi
paschas. ubi cubas in meridie. hoc est tota die. Et illa meridies. tota est dies. et ipsa nesciens nescperam. Et loco
melior est dies
illa i aliis aus

Lauda

Vnica. voce sola
dicatis ad mesa.

Sermo
vi.
Augustini
epi.

Lauda

sup milia. quia
nescit occasum.
At matutinum
forsan habuit.
cum primum
videlicet dies
sanctificatus il
luxit nob. per
viscera utiq; mi
sericordie dei
nr̄i. quibus vi
sitavit nos ori
ens ex alto. Ve
re tunc susce
pimus ds̄ mi
sericordiam tu
am ī medio tē
pli tui. in me
dio umbre mor

tis. cū exortus
matutini. lux
orta ē nob. et
mane vidimꝰ
gl̄am dn̄i. Quan
ti reges ⁊ ꝓphe
voluerunt vi
dere. ⁊ nō vide
runt. Quare.
nisi quia nox
erat. ⁊ n̄ dum
venerat illud
expectatū ma
ne. cui fuerat
repromissa mi
sericordia. Un
de ⁊ orabat qs̄.
Auditam fac
michi mane

misericordiam
tuam qm in te
speramus domine.
Quis namq; q
dam huiusmo
di dicet. cy quo
sol iustitie per
angelum in cor
poris eius nuna
tius est terris.
et unigo deum
filium eius con
per de spiritu
sancto. et peqe
rit unigo. ac
dilecpsi quo ad
in terris usus
est. unum homi
nibus quersa
tus est. Nam q
usq; adeo p to
tum id tempo
ris. lux pusil
la et tamquam
lux renascens au
rore apparuit.
ut diem esse in
terim apud ho
mines pene u
nuci sita sig
norarent. Deni
q; si cognouis
sent. numquam
dnm glie crua
fixissent. Et
utq; ipsis pau
cis discipulis
dicebatur. Ad

huc modicum
lumen ī nob ē.
eo qd̄ aurora ess;
ꝛ initium uel
potiꝰ indicium
diei. dum sol
adhuc abscon
deret radios su
os. ꝛ minime
spargeret eos
sup̄ terram.
Paulus quoq;
dicebat. quoni
am nox preces
sit. dies autem
appropinq̄bit.
significans esse
tunc adhuc ad
eo modicū lum̄.

ut, ꝓpinquasse
quam uenisse
diem dicere ma
luerit. Quan
do autem hoc
dicebat. Pro
fecto q̄ndo sol
reuersus ab ī
feris. iam se
ad alta celi sus
tulerat. Quanto
magis cū adhuc
similitudo car
nis peccati in
star dense nu
bis operiret
auroram. iux
ta omnes nimi
rum nr̄i corpo

ris passionem. ma
ris neq; amara
mors. necessary
plorosa desinent.
quanto magis
inq̃m tunc eri
gua. tenuis q:
admodo luy fu
it. ⁊ que de au
rore magis q̃m
de solis splendo
re, pdire uide
retur. Qrar
autem aurora
⁊ ipsa sub ob
scura sanctis. tota
illa ypi qui cr
sacro sup ñam.
usq; dum occi

bens. ⁊ rursus
eyrienis. sola
ri sue psentie.
lumine clario
ri fugauit au
rora. ⁊ mane
facto absorta ē
ī victoria noy.
Denq: habes.
Et ualde ma
ne una sabba
torum. uenu
nt ad monu
mentum orto
iam sole. An
nō mane fuit.
quando eyort
est sol. Atta
lit autem de

resurrectione
decorem. et sere
niorem solito
lucem. quoniam et si
noueramus eum
secundum carnem.
sed nunc iam non
nouimus. Est
scriptum in pro
pheta. decorem
induit. induit
fortitudinem
et precinxit se. quod
carnis infirma
tamquam nubi
la quedam ex
cusserit. stolam
glorie induens.
Sane ex tunc

eleuatus est sol.
et sensim demum
diffundens suos
radios super ter
ram. cepit quoque
paulatim ubi
que clarior appa
rere. fecundior
sentiri. Verum
quantumlibet
incalescat et in
ualescat. mul
tiplicet et dila
tet radios suos
per omne huius
nostre mortalita
tis curriculum.
erit enim nobis
cum usque ad con

summationem
seculi. ñ tamen
ad meridianũ
pueniet lumẽ.
nec in illa sui
plenitudine ui
debitur modo.
q̃ qua uidendo
est postea. O
ueri meridies.
plenitudo feri
uoris q̃ lucis.
solis status. um
bratum exter
minatio. desic
catio paludum.
fetorum depul
sio. O phenne
solstitium. qñ

tam ñ inclina
bitur diei. O
lumen meria
num. o uerna
lis temperies.
o estiua uenus
tas. o autump
nalis ubertas.
q̃ ne quid uide
ar preteriisse.
o quies q̃ feria
tio hiemalis.
Hunc locum ĩ
quit tante cla
ritatis q̃ pacis.
q̃ plenitudinis.
indica michi.
q̃ a wlnerata ca
ritate ego sum.

Et rursum. Ful
cite me floribꝰ.
stipate me ma
lis. quia amore
langueo. Cer
nit regem sale
monem in dia
demate. quo co
ronauit eum
mater sua. cer
nit unicum pa
tris crucem sibi
baiulantē. cer
nit cesum et
ꝯsputum cū
maiestatis. cer
nit auctorem
uite ꝛ glorie cō
fixum clauis.

percussum lancea.
obprobriis satu
ratum. tandem
illam dilectam
animā suam po
nere, pro amicis
suis. Cernit
hoc. ꝛ suā ma
gis ipsiꝰ animā
gladius trans
uerberat. et di
cit. Fulcite me
floribus. stipa
te me malis. quia
amore langueo.
Hec sunt quippe
mala punica.
que in ortum
introducta di

lecti. sponsa cur
pur cy lignio ui
te. a celesti pa
ne, primum imi
tata saporem.
colorem a sang
ne xpi. Qui det
deinde mortem
mortuam. et
mortis auctorē
triumphatum.
uidet de inferis
ad terras. de ter
ris ad superos
duo capiuita
tem. ut in nomi
ne ihu omne
genu flectatur.
celestium. ter

restrum. a ifer
norum. aduci
tur terram que
spinas enutrui
tos sub antiquo
maledicto pro
ducerat. ad no
ue benedictionis
gratiam innoua
tam reflorui sse.
Q. in his omnib⁹
illi⁹ recordata
uerisi aliu. sic
floruit cum me
a. sicy nolunta
te mea sed tuo
ci. passionis ma
lis. que de arbo
re arcas tuleiat.

cupit iungere
et de floribus re
surrectionis. quo
presertim flagran
tia sponsum ad
se crebrius reui
sendam inuitet.
Deniq; ait. Ec
ce tu pulcher es
dilecte mi. et de
corus. lectulus
noster floridus.
Que lectulum
monstrat. satis
quid desideret ape
rit. et cum flori
dum nunciat
satis indicat.
unde quod deside

rat. obtinere pre
sumat. Non enim
de suis meritis.
sed de floribus a
gri. cui benedix
it dominus. Delec
tatur floribus
xpc. qui in na
zareth et concipi
uoluit et nutri
ri. Gaudet spon
sus celestis tali
bus odoramen
tis. Et cordis tha
lamum frequen
ter libenter quoque
ingreditur. quod
istius modi refer
tum fructibus.

floribus respersu
inuenerit. Vbi
sue videlicet aut
passionis gratam.
aut resurrectio
nis gratam seculo
inspirat cogitatio
one uersari. vbi
,profecto adest se
dulus. adest lu
bens. Omnia
ta siquidem pas
sionis fructus ag
nosce. anni qsi
preteriti. omnium
unaq: retro tem
porum. sub pec
cati mortisq: im
perio decursor.

tandem i plen
tudine temporis
apparentes. Por
ro autem resurrec
tionis insignia
nouos aducere
flores. sequentis
temporis in no
uam sub gratia
renuiescentis es
tatem. quorum
generalis futu
ra resurrectio
in fine partu
rit sine fine
mansurum. Ta
inquit hyemp
transiit. imbri
abus y recessit.

flores apparue
runt in terra
nr̄a. estiwm tē
pus aduenisse
cum illo. signi
ficans qui de
mortis. ī uerna
lem quandam
noue uite tem
periem resolu
tus. ecce ait no
ua facio omīa.
Cuius caro se
minata ē in mor
te. refloruit in
resurrectione.
Ad cui⁹ mox
odorem ī campo.
cōuallis nr̄e re
uirescunt arida.
recalescunt fri
gida. mortua
reuiuiscūt. Ho
rum g̊ nouita
te florum ac
fructuum. et
pulchritudinē
agri suauissi
mum spirantis
odorem. ipse q̊:
pater in filio
īnouante om
nia delectatur:
ita ut dicat.
Ecce odor filii
mei. sicut odor
agri pleni. cui
benedixit dn̄s.

Bene pleni. de
cui pleuitudine
omnes accepimus.
Sponsa tamen
familiarius ey
eo sibi cum wlt
flores legit. et
carpit poma.
quibus, ppte
aspgat mrma
conscientie. et
ttenta sponso
cordis lectulus
suauie redoleat.
Oportet enim
nos si arbitrum
uolumus habere
hospitem ypm.
corda nra semp
habere munita
fidelibus testimo
nis. tam de mi
sericordia salue;
morientis. qm
de potentia re
surgentis. qm
dauid aiebat.
Duo hec audi
ui. qa potestas
dei est. et tu dne
misericordia.
Siquidem utri
usq; rei testimo
nia credibilia
facta sunt ni
mis. ypo utq;
morientis, ppter
delicta nostra.

et resurgente
propter iustificati
onem nostram.
et ascendente ad
protectionem nos
tram. et mitten
te spm̄ ad con
solationē nrām
et quandoq; ad
consummationē
nrām. Nempe
in morte miseri
cordiam. potē
tiam in resur
rectione. utrumq;
in singulis exhi
buit reliquorum.
Hec mala. hi
flores. quibus

sponsa se iterū
stipari postulat
et fulciri. credo
sentiens facile
uim in se amo
ris posse tepes
cere. et langues
cere quodammodo.
si nō talibus iu
giter foueatur
incentiuis. donec
introducta quan
doq; in cubicu
lum diu cupitis.
recipiatur am
plexibus et di
cat. Leua eius
sub capite mō.
et dextera illius

impleata est
me. Sancto beati
Augustini epi.

Et ecce
quam fecit do
minus. exulte
mus et letemur i
ea. Post rigo
rem iejunior.

ad clementiam
pertinet Re
surrectionis.
post tristia cum
e mortis. gau
dium nos lete
ficat. Pertinet
ypo consolatio
onis. ut etiam
ad literam li
quidum sit. qd
ait apls. Si cõ
patimur et cõ
regnabimus.
si socii passionũ
fuim? simul et
resurrectionis
erimus. Oatur
rit nos cele

brandus. dies
resurrectionis
xpi. quam precipu
am inter omnes
festiuitates coli
mus. Hodie
caro xpi. que
per passionem cru
cis excocta in se
pulchro exami
nata iacuerat
refloruit. Ra
dix enim ama
ra crucis euanu
it. flos uite eru
pit. qui iacuit
in sepulchro.
surrexit in gloria.
Congrue hec

dies. sollemp
nitas sollemp
nitatum nun
cupatur. in qua
non solum hec
mundum illu
minauit. sed eti
am eos qui erant
apud inferos
illuminauit.
Unde hanc di
em domini. ange
li in celo. homi
nes in terra. et
anime fidelium
celebrant in in
ferno. Cele
brant hanc di
em gloriose xpi

resurrectionis
in celo angeli.
quia xpc mor
te sua mortem
destruxit. infer
num calcauit.
mundum sal
uauit. et homi
nem liberauit
Et iure cele
brant. qr salus
mundi. gaudi
um est angelo
rum. Si unus
peccatoris pen
tentia. ut le
gimus in euan
gelio. beatorum
angelorum le

tata est. quod
magis totius
mundi receptio.
Celebrant et
homines in
terra. qr p salu
te humani
generis. xpc
mortem suscepit.
ut mor
tem morendo
uinceret. Ce
lebrant et ani
me fidelium in
inferno. quia
iam xpc ad in
ferna descendit.
ne in furs mor
tuorum regna

ret. Et quid
mirum. si hāc
diem cōnice re
surrectionis. ā
geli ⁊ homines.
⁊ anime īm
ferno celebrāt.
cum ille q̄ mo
ri dignatus ē.
p nob̄ creator
sit celi ⁊ terre.
et inferorum.
Plus adhuc di
cere debemus.
q̄a hanc diem
ypī victorie.
pater ipe cele
brat cum filio
et spu scō. qr

iuxta uolun
tatem patris.
filiꝰ mortem
suscepit. ut
uitam nobis
moriendo et
resurgendo do
naret. Hic g̊
dies domini.
n̄ solum homi
num ⁊ ange
lorum festiui
tas ē. s; patris.
⁊ filii. ⁊ spc
scī. qr salus
mundi leticia
scē trinitatis
est. ⁊ ideo cum
omni deuoti

one. tante sol
lempnitatis di
em celebrare
debemus. quia
hac die mors
destructa est.
mundus redep
tus. et ipse lube
ratus est. Rec
te g̃ dies christi
nunc aparuit.
quia in hono
re nominis ip
sius. i toto mũ
do celebratur.
Hoc singulor.
precessimus
desideria. cor
me circuiens cor.

quot uota me
ritorum. Gau
dent angeli ĩ
celo. ad hui9
sollempnitatẽ
dici. gaudent
in terris homi
nes. gaudent
anime ĩ inferi
no. qꝝ ad ipas
pucerunt. tante
sollempnitas
dici. Hec sunt
enim festa pas
chalia. ĩ quib9
uerus ille ag
nus occidit.
ci q; sanguine
postes 9secrau

tur. Pascha
q̄ppe nr̄m ĩmo
latus est xp̄c.
qui mortem nos
tram moriendo
destruxit. et
uitam resurgē
do reportauit.
Que sunt iste
paschalis mag
ne. et ãmirabi
les cause festi
uitatis. Re
demptio scilicet
animarū. que
die parasceue
morte xp̄i pa
trata est. et re
surrectio corpo

rum. que pri
ma sabbati. xp̄o
resurgente da
ta est. et ꝯfirma
ta. Additur
his tertia neces
saru baptisma
tis sollempni
tas. omnem
nob̄ illaꝝ. cōfe
rens utilitatē.
uel fructum. q̄
ꝓ eo qd' ab illis
exordium. to
tumq; sue ra
tionis sumpsit
sacramentum.
recte eisdem in
paschalib' gau

dus adiuta est.
Tribus g̃ cr cau
sis. hec dies cau
sa summe leta
ac nīe c̄. Pri
ma causa ē qd
hac die infer
num destruyt.
secunda quod
a mortuis re
surrexit. ter
cia qd corpora
nīa in semet
ipo. ad īmorta
litatem reduy
it. O ucie festa
dies. o ucie be
ata dies. Nobi
lis annu. mē

sium dcus. al
ma dierū. spe
dor horarum.
Hoy in qua de
scendis ē infer
nus. ita apaus
ē paradisus.
Transiuimus
g̃ de tenebris
ad lucem. de fa
tigatione ad
requiem. de
planctu ad cā
tacum letac.
de paupertate
ad opulentiā.
de reatu ad gra
tiam. de pena
ad glam. Hodie

carnem quam
de uirgine ma
ria assumpse
rat. ꝓ nob̄ cru
cifigendam de
dit. ⁊ eandem
deuicta morte
de sepulchro.
suscitauit. Ho
die regia uirgo.
scilicet beata
maria. filio su
o letanter et
glorianter oc
currit dicens.
Hoc nunc os.
ex ossibus me
is. ⁊ caro de car
ne mea. Hodi

e ei cui⁹ genitrix
extitit. placido
ac rubeo uultu
asticit. quē pri
die mortuum
fleuerat. ⁊ quā
uis ei patrīam
resuscitationē.
ut dn̄o celorū
iam inesse. ex
spu scō presci
ret. Hodie do
minus resur
gens a mortu
is. paradisi por
tas aperuit. ⁊
electorum ani
mas que per
multos annos.

in tenebris de ta
nebantur. cum
nobili tritum
pho secum dur
it. cum gaudio ti
gaudium addi
to. cis celestia
regna tresci a
uit. Et quis cy
ngenti catua.
creditur cy no
minc esse. Be
atus Johannes
baptista. cui
quondam ca
put suum baptis
zandus inclu
nauit. David
psalmista. cy cui

regali, psapia
ortus est. abra
ham. ysaac. et
iacob. pulcheri
rima caterina
innocentum.
que in ipso flore
natiuitatis. p
ipso occisa est.
Moyses cui quo
re ad os locu
tus est. cum in
nunciabili
agnine. de te
nebris cyrum.
splendore luas
ceteris associat
tur. Hec est
enim omnium

festiuitatum
festiuitas. Nam
sicut in tabei-
naculo testam̄
ti ueteris. que
dam partes, ꝓp
ter sui excellen
tiam. sancta
sanctorum dice
bantur. sic ni
mirum ista fes
tiuitas. sua p̄
rogatiua festi
uitas festiuita
tum appellatur.
Nec in merito.
In hac quippe
die. maximum
inter omnes

que in carne
gesserat deus.
miraculum ex
hibuit. Unde
dicit, ꝓpha. In
multitudine
uirtutis tue.
mentientur ti
inimici tui.
Multitudinē
uirtutis xp̄i.
ipsi⁹ resurrecti
onem dicim⁹.
que inter om
nes alias uir
tutes ei⁹. quasi
ꝓprio nomine.
dei uirtus ap
pellatur. Sece

runt namq;
et alii sānt.
ĩmo deus p eos
innumera mi
racula. mira
cultis ꝛ simulia.
s; nunqm audi
uimus. num
quā legimus.
qd ante ꝛ pm
quisqm resur
rexit ultra ñ
morituꝰ. Dā
licet plures, p
phete. p uirtu
tem ꝛpi resus
citassent mor
tuos. nullus
tamen se ipm
resuscitauit.
et mortui qui
ab eis suscitati
sunt. sic sunt
suscitati ut iterum moriren
tur. Deus au
tem se ipm sic
suscitauit. ut
ĩcteritum uiue
ret. Primoge
nitus enī dicitur ꝛpc. quia
primo omnium
surrexit ĩpassi
bilis et ĩmorta
lis. dicente apto
Cristus resur
gens a mortu

is. iam n̄ mori
tur. mors illi
ultra n̄ dn̄abi
tur. Egregium
namq; signum
est. quod in re
surrectione xp̄i
exhibitum est.
Hinc ē qd̄ iudeis
insultantibus
et dicentibus. qd̄
signum facis.
ut uideam⁹ et
credamus tibi.
xp̄c respondit.
Soluite tempsū
hoc. et in tribus
diebus reedifi
cabo illud. Et

ne ullam dubi
tationem face
ret. ewangelista
subiunxit dicēs.
Hoc autem dice
bat de templo
corporis sui. id
est de suo corpo
re. in quo habi
tat om̄is pleni
tudo diuinita
tis corporaliter.
Hanc etiā uir
tutem suā ip̄e
dn̄s iudeis pre
dixit dicens.
Non dabitur ei
nisi signū ione
ꝓphete. Quid

signum tonc nisi resurrectio.
Jonas enim inuenire acta cus todiebatur. sic uiuus euomere tur. Dñs in sepulchro ponebatur. sic in cetum uictu rus a morte re surgeret. Hoc fuit inferius sepulchrum dño. qd uenire acta fuit tonc. Corpus enim domini i terra claudebatur.

anima ad inferos descendit. unde cum potestate redit. et corpus uumqm amplius mori turum assumpsit. Iumia g dñi mentata sc. ut maior esset potentia sua. Ipsi enim mecata sunt ut capiuerit. capiuus dampnaretur. dampnatus cruci figetur. a uacuus surgere a morte.

ubi multum po
tentia ꝛ uirtus
dñi multiplica
ta est. Uirtus
dñi est gl̄a re
surrectionis eius.
Non enim ante
resurrectionem
apparuit ꝓpsis.
ꝛ maxime ex
infirmitate cru
cifixionis latu
it. qui ubiq; pos
tea predicatus
est in uirtute
resurrectionis.
q̄ post resurrec
tionem ꝛ spiri
tus sc̄i missionē.

ubiq; auditum
est uerbum dñi.
Et quidem in
omnem terram
exiuit sonus
apsoꝝ. qui uir
tute magna red
debant testimo
nium resurrec
tionis xp̄i. q̄
n̄ est laus ecclie.
credere tantum
ī xp̄m crucifix
um ꝛ mortuum.
s̄ laus eius crede
re ī xp̄m cruci
fixum. mortu
um. ꝛ rediuiuū.
In multitudine

uiuentes ac me
tacentes et inimi
ca tui. Inimica
sunt iudei. qui
resurrectione ihu
audita a militi
bus. qui ad custo
diam sepulchri
positi erant. pe
cunia eis data.
mendatium adin
uenerunt dicen
tes. Quare. qa
uos dormientib
bus. uenerunt
discipuli eius. et
furati sunt eum.
Unde in simpli
citer dictum est

mentacentur.
Si additum est
mentacitur tibi.
Nam qui tale
mendatium de
xpo, puleriunt.
spiritus uerbis ca
piuntur. ita ut
euidenter corrum
pitur caluni
nia. Qui si dor
miebant. quo
modo uidebant.
Si autem uidebant
quare non tene
bant cos qd cor
pus xpi furari
uolebant. Ha
ad uersus men

datiū. auctus est
numerus testiū
ueratium. Vnde
resurrectioni xp̄i.
testimonium de
celo ab angelis.
de t̄ra ab homi
nibus utriusq;
serus ꝑhibetur.
Inpossibile nāq;
erat. scm̄ corpꝰ
uidere corrupti
onem. Vnde di
cit dauid. Non
dabis scm̄ tuū
uidere corrupti
onem. ꝛ eruisti
animam meā
ex inferno in

feriori. Ipē enī
sic̄ nascendo ue
nit ī mundum.
ita moriendo
descendit ī infer
num. S; n̄ ibi
remansit. quia
suis inde libera
tis. cū potestate
rediit. Igitur
fratres kmī.
omnes in hac
sancta die ex
ultare debemꝰ.
q̄ dies ista ī mo
derata gaudia
nob̄ ꝓcurauit.
diem istū īter
ceteros dies nob̄

locundum scar.
eynlaem⁹ y lete
mur in eo. Qs
quis g̃ celi a
ues uidere. y cel
i regno dñi soca
ari desiderat.
auiare solliate
debet. ne ad ce
lebrandam y
eynlabilem re
surrectionē. ua
auis accelar.
quatin⁹ ñ solu
ad angelorum.
sz etiam ad ꝓpi
tiationē digne
pangere uale
at. au seruur

omnis milicia
angelorum. p
omnia secula
seculorū amen.

Dominica ꝓpi.

Gaudete in dño semper iterum dico vobis gaudete. Modestia vestra notum fiat omnibus hominibus. Dominus enim prope est. Nihil solliti sitis sed in omni oratione petitiones vestre innotescant apud deum. Et pax dei que exsuperat omnem sensum custodiat corda vestra et intelligentias vestras in xpo ihesu. Ceterum fratres quecumque sunt vera quecumque pudica quecumque iusta quecumque sancta quecumque amabilia quecumque bone famie si qua virtus si quis laus disciplinam hec cogitate que audistis et uidistis in me hec agite et deus pacis erit uobiscum.

Dominus prope est. Nihil solliti sitis. Et pax dei custodiat corda vestra. Et deus pacis erit uobiscum.

Quam scar domus. eynlte mus. q letemur

in ea. Quis ego
sum ut loquar
de hac sacratissi
ma die. cum sim
puluis et cinis?
Tamen et si cum ue
recundia cari
tate exigente.
de die ista dig
ne loqui non
sufficio. etiam si
omnia menbra
mea uerteren
tur in linguas.
gloriam et dulcedi
nem eius expli
care non ualerem.
sed quia minus me
ad hoc idoneum

esse cognosco. in
dulgeri per ueni
am credo. quod
causa deuotionis
precatur. O quam
obscura aqua
in nubibus aeris.
est uerbum istud.
quod uentrem re
pleri facit in tan
tum. ut retine
ri non possit. Sed
os ab eo indul
catur. ut ex to
to emitti non
ualeat. Videa
mus fratres ca
rissimi. quid hic
nobilis cytha

ristia sentiat de
isto virtutum verbo.
Diat enim. Hec
est dies. quasi ñ
fuerit dies. usq;
ad diem hanc.
a gsthuuoē mũ
di. Vbi queso
die latuit lumi
nare matutinum. qd
fecit dñs. cũ ce
teris planetis ī
firmamẽto celi.
ut pesset dici.
Sz certe tenebre
operiuerant ter
ram. et caligo po
pulos. donec in
clinarent um

bre. saluet ecc
lesiam uniuersam
Phyetrum. uē
to regum. in ce
lum sacerdotum
p delictis. et aspi
rauit dies. i qua
sol uerus. splen
dore sue resur
rectionis. mun
di tenebras illu
minauit. Hoy
etenim ista in
diem clarissimũ
gueisa. ñ indi
get ministerio.
uisibilis solis aut
lune. qr dum om
nes in inferno

existentes. me
dium tenerent
silentiū. obliti
tormentorū. su
bito orta ē eis.
dies clarissime
lucis. Hec ē di
es principalis. te
nens principa
tum omnium di
erum. dies illus
tris. ante ōnem
diem fulgida.
supra solem ra
dians. sup luci
ferum splendi
da. qr agnus
īmolatus. qui
nr̄m ē pascha.

eternam et īmuta
bilem ꝯstituit
eam. O uenerā
da dies. et digne
a cunctis colen
da. qr sicut sol
īferuore meridi
ano sine inter
polatione nubi
um. illustrat
mundum. ut
nullus abscondi
ualeat. a calore
eius et splendore.
sic hec sacratissi
ma dies. ī qua
sol uerus a mor
tuis resurrexit.
cesu et terram.

et inferos. ⁊ oīa
que ī eis sunt.
fulgore suo illu
minauit. ⁊ sicut
oleum super natat
omnibus liquori
bus. ita hec di
es omnia pæ
lio dignitate
sua. Hec est ꝯ
pelata sollemp
nitas sollemp
nitatum. que
magnificentia
glē suē. superat
diuitias omnem
sensum ⁊ intel
lectum. superat
omnem dulce
dinem. ita ut
nullus loqui de
ea digne queat.
nec enā pauit
silere ualeat.
O dies mirabi
lis. ⁊ humano
sensui ineffa
bilis. quis as
cendit ī cælum.
⁊ psaltatus est
altitudinē cæli
lentae ei. Quis
transmutauit ma
re. ⁊ inuenit fi
nem profundita
tis ei. Qui per
ambulauit terra
m. et oculis

cordis uidit la
titudinem ipi⁹.
Magnitudo hui⁹
excellentissime di
ei. ubi inuenitur.
Non est locus in
telligentie eius.
Nescit homo p̄
cium ei⁹. ⁊ n̄ inue
nietur nisi ī ter
ra uiuentium.
Non adequabit
ei topazion. nec
lapis sardonic⁹
uel saphirus. n̄
dabitur aurum
obrizum p eo.
nec appendetur
aurum ī ꝯmu

tatione ei⁹. Qui
g̊ est locus intel
ligentie eius.
Absconditа est
ab oculis om̄iū
uiuentium. p̄di
cio ⁊ mors dixe
runt. auribus
nr̄is audiuim⁹
famam ei⁹. ⁊ n̄
apprehendit eā
ullus. s̄ deus qui
scit uniuersa.
ipe solus nouit
gl̄am ⁊ magni
tudinem illi⁹. ⁊
īuenit eā sapi
entia sua. ⁊ p̄pa
rauit eā in et̄no

tempore. fundauit illam supra firmam petram. et stabiliuit in aeuum perpetuo.

Quando ponebat plurimus legem. et uiam pallis sonantib? te uidit illi exallentiam. et benedixit ei. et sanctificauit illum. Fuerunt antiquo tempe philosophi nominati. omni sacrata petra. sic et non habuerunt sapientiam inuestigandi. hui? diei immensitatem. perierunt, propter suam insipientiam.

Obstupesce celum. et in tremore esto terra. et dilatare o homo et extende animum usq; ad celum. in admiratione ei? tota liquescat anima fidelium. Certe nox ista e obseruabilis domino. et legimus semper pater nostrum esse. in omnis gene

rationibus. in
qua n̄ solum spi
ritibus celestib;.
uerum etiā sum
me trinitati as
sociamur. Hec
ḡ noy ē. in qua
terrenis celestia.
humanis diui
na iunguntur.
Cui⁹ tam sayeū
cor. ꝛ tam ferre
um pectus. qd̄ ī
his dulcifluis
dictis n̄ emolli
atur. Hec igi
tur noy ut dies
ē illuminata.
sic̄ testatur da

uid, ꝓpha. Q̄ is
enim digne lau
dare poterit eā.
que sic ab inicio
p̄ordinata et
p̄resignata est.
Hec filios isrl
ab egyptiis li
berauit. et p̄
rubrum mare
sicco uestigio
transire fecit.
Hec ḡ noy ē.
ī qua destructis
uinculis mortis
xp̄c ab inferis
resurrexit. Q̄ id
in his moror. ꝛ
explicare conor

qd est ꝛecuabile. hebitat cum sensus. et ratio natura deficat. nec mens humana ꝓpendere valet. gaudium illud ineffabile. qd erat ī ypo. qn̄do deus pater sua tauit eū a mortuis die tertia. et tradidit ei regnū īmortalitatis. et dedit ei potestatem omis carnis. et coronauit eū gla et honore. et omia sub iecit sub pedibus eius. ut recte dicere posset. data est michi omnis potestas in celo et in terra. Certe illud ē gaudium. qd ꝓmittit seruis suis dei audiatur. Intra ī gaudium dñi tui. Et iterum. Petite et accipietis. ut gaudium uestrum plenum sit. Et ad patrem. Nunc autem ad te uenio. et hec loquor ī mundo. ut ha

beant gaudium
meū ĩpletum in
semetipis. Illud
gaudium decla
rat ipe filius. coe
ternus et ꝯsubstā
cialis patri. auc
tor et ꝯsecrator
tanti diei. qꝛ sic
testatur ewangeli
lista. p̄ gaudio
dixit. pueri ha
betis hic aliquid.
qd manducetur.
Insinuat etiam
cū illo. omīs cre
atura. qꝛ ĩ mul
titudine uirtutis
sue letantur ce

li et tīra. Infernus
nequiuit detinere
mortuos. quos
deglutiuerat.
terra tremuit.
n̄ ꝯpassionis do
lore ut pridie.
sꝫ plausu leticie.
quieuit ab omī
strepitu timoris.
qꝛ tanti regis ir
radiata fulgori
bus. p̄ omībus
letabatur. et
reddidit multa
corpa scōꝝ. qui
dormierant.
Ad huc enī sin
gulis annis. uel

ut se ñumeris
floribꝰ diuersi co
lorib. uoluares
gelu hyemis uis
tes. dulce iubi
lant. lucent cla
ritus sol et luna.
nec ypi obscura
ta. Digne g ey
ultant diuina
misteria. iure
et angelica letat
turba celorũ. sic
omia gaudeat
humana natu
ra. et hodierna
die ab inferni
claustris educta.
repata ē ad eter

nitatis iura. Fac
tare y tu o christi
anitas magna
celestis. cũ uniũ
sa ecclia catholi
ca. et hac die
p̃ nap̃ali. sterne
tur plateae tue
auro purissimo.
et p omes uicos
tuos. i te sine in
termissione di
cetur iocundum
alla. pauimen
ta tua adornan
tur tapetib. ua
rius depicta colo
ribus. parietes
coronis. y ueyri

la insignū uicto
rie regis. eterni
eriguntur. Ergo
exultemus et letemur
in hac die quia xpc
ab inferis resur
rexit. in qua pa
cem inter dm et
hominem. inter
celum et terram. inter
angelm et homi
nem. qui nos an
te resurrectionē
tamquam ciues
babilonie detesta
bantur. hodie
sua resurrectione
reconciliando cō
firmauit. Hec

est dies gaudii
nri. dies salutis
eterne. in qua spem
resurgendi mū
dus accepit. et
fecit nobis diem
claritatis eterne.
Hec dies omīum
caput est dierū.
sicut deus omīū
scōrum suorū. et sic
beata uirgo ma
ria sr omēs femi
nas ē benedicta.
scīssima et castis
sima p omībus
dei creaturis. ita
hec dies omīum
dierū mater ē.

q̃a aunde festiuita
tes sua dignitate
sū firmate. dies
honorus ꝫ letitie.
ꝗ finem imposu
it miserie nrē.
Hodie namq:
monstrat dñs
magnū cura nos
signū dilectionis
suē. ī hoc qd̃ ꝓpri
um corpus quod
sine peccato natu
rā de ūgine. qd̃
pependit ī cruce.
in escam transferr
hominum. nec
ulli denegat pec
catori uel pauperi.
si accipere noluerit.
Nullus adeo mi
nus aut miser. q̃
ñ possit fieri se
pulchrum ꝫ pri.
thalam⁹ saluato
ris. quo apud quē
libet paratus est
hospitari. Qua
ꝓter unūquisq:
hospitaū mun
dum ꝓparet deo.
ut apd̃ eū habi
tare dignetur.
Hec ē dies qm̄ fe
cit dñs. exultem⁹
et letem̄ ī ea. Om
nes ū dies fecit
dñs. sz hanc au

te omnes tempore
q̃ honore fecit.
In hac mundi
fecit. in hac a
morte resurrex
it. et future in
te uitam. i. sua
nos resurrecti
one ostendit.
In hac die mun
dum ē iudicatu
rus. in hac die
nos sicē ipsi pla
cuit. magna lar
gitur est dona.
q̃ eadem die. ea
dem q̃ hora qua
xp̄s surrexit. to
tum humanum

genus resurrectu
rum ñ dubitatur.
Ideo namq; tem
porum. p resur
rectionem xi mu
tatus est. nā an
te resurrectionē
ei. dies p̄cessit
noctem.. q̃ ad cā
fecit nos cadere.
de luce gēre. i noc
tem cuipe. sed
xp̄s de nocte cui
pe. in diem gēre.
p uirtutem re
surrectionis suc.
nos fecit transli
re. Ideo a nocte
resurrectionis

dominice. nos p̄
cedit diem. quia
hac nocte de te
nebris et umbra
mortis. ad viam
lucis et gloriam
eternitatis per
ducti sumus.

Scrum

est omnē diem
dñicā. nec sum
mis et p̄ paruas
festiuitates hanc
ri. Vnde i decā
logo mandauit
dñs. Memento
ut diem sabbati
sanctifices. Si; forte
diat aliquis. Nō
de dñica p̄ceptū
ē. sed de sabbato.
Ad hoc respon
deo. qd dictum
ē ibi de sabbato.
tenendū est post
resurrectionem
dñi. de die dñica
Sabbatum enim

nō debem⁹ ab illo
tempe colere ne
uideamur iuda
rzare. et p̄dicato
res antixpi esse.
Dn̄icam autem
colere debemus.
ꝓpter honorem
ꝛ gaudiū dn̄ice
resurrectionis.
Ob uenerabilē
ꝯ resurrectionē
dn̄i nr̄i ihu xpi.
n̄ solum pascha
celebramus. ue
rum etiā ꝑ sin
gulas ebdoma
das. ipi⁹ magni
diei imaginem

frequentamus.
Apollonius di
cit. Die dn̄ica nil
ē agendum. nisi
deo uacandum.
Nulla operatio.
in illa sc̄a die a
gatur. n̄ tantum
ymnis ꝛ psalmis.
ꝛ canticis spitali
bus ꝛ orationib;.
dies illa transsi
gatur. Tanta ē
excellentia hui⁹
diei sc̄i. ꝯ tantis
diuinarū dispen
sationū. ꝛ scrip
turarum miste
riis est ꝯsecrata.

ut q'q'd insigne
a deo ostitutum
ē in terris. Ihui
dignitate dici
sit gestum. In
hac mundus
sumpsit exordi
um. in hac per
Resurrectionem
ī. y mors in ter
tum. et uita ac
cepit exordium.
Sabbatum quo
dns dicatur re
quiuisse ab oī
opere. i qd am
plius dns in lege
custodiri papie
bat. partim fu

it ceremoniale.
partim morale
pceptum. Cer
moniale fuit
quo ad hoc. qa
erat figura illi
magni sabbati.
i quo xpc requi
euit in sepulchro.
Morale in hoc.
qd erat cessandū
ab omī opc ser
uili et uacandū
oranoni ex bonis
operib. secundū
ceremoniale de
buit seruari ad
litteram. qusq:
uenit ueritas.

Q'l igitur dubi
tet. iam n̄ sab
batum s; diem
dn̄icum esse co
lendum. qd' p
sp̄m scm̄. a tot
sanctis patrib⁹
ē statutum et
obtentū. Man
dauit ꝛ ipe dn̄s
ī lege. in exem
plum future ob
seruantie. qua
erat colendus ꝛ
obseruand⁹. post
Resurrectionem
suam. Sex ait
dieb⁹ op̄aberis.
ꝛ facies omnia
op̄a tua. septim⁹
dies sabbatum ē.
id est requies do
mini dei tui. Nō
facies in eo quip
piam op̄is. tu ꝛ
fili⁹ tuus. ꝯ filia.
ꝛ asina. bos et
ancilla. ꝛ omē
iumentū tuum.
ꝛ peregrin⁹ qui
ē intra portas
tuas. ut requies
cat seruus ꝯ an
cilla tua. sic ꝯ tu.
Item ī alio loco.
dicit cn̄s p moy
sen. Custodite
sabbatum scm̄

erit nob. Qui
polluerit illud
morte morietur.
Qi fecerit in eo
opus. peribit a
uima ei de me
dio ppli sui. Sex
dieb; opus fia
et. in die septi
mo sabbm est.
requies sancta
dño. Omis qui
fecerit opus in
hac die. morte
morietur. Cus
todiant filii isrl
sabbm. et celebrt
bunt illud in
generationib;.

sunt. pactu sem
piternu erit inter
me et nos. signu
et ppetuum. Sex
enim dieb; fecit
deus celum et ter
ram. et in septimo
cessauit ab omi
ope. idcirco bene
dixit dnis diem
sabbati. et sanc
tificauit illum.
Per ysaiam di
cit dns. Beatus
uir custodiens
sabbm. ne pol
luat illud. custo
diens manu suas.
ne faciat omie

malum. Qui
ꝯ custodierint
sabbata mea. ⁊
elegerint que
uolui. ⁊ tenue
rint fedus me
um. dabo eis in
domo mea. et
ī muris meis lo
cum. ⁊ nomen
meli⁹ a filiis et
filiab⁹. Nomen
sempiternum
dabo eis. qd̄ nō
peribit. Ser
mo beati
Leonis pp̄.
ī vigilia ascē
sionis cl̄ni.

O S H

beatam ⁊ glori
osam Resurrec
tionem domi
ni nr̄i ihu xp̄i.
qua uerum dī
templum. iuda
ica impietate
resolutum diui

na ī triduo potē
na susitauit. q̄
dragenāius hodie
dilectissimi scōz-
dierū expletus cē
tumeritis sacra
tissima ordina
tione dispositus.
et ad utilitatem
nīe eruditionis
ī pensus. ut esset
a dño in hoc spa
tium mora p̄sen
tie corporalis ex
tenditur. fides
resurrectionis
doaūtas necessa
ris munitur.
Ꝑ os enī xpi.

multorū discipu
lorū corda turba
uerat. ac de sup
plicio animas. de
emissione spc. de
exanimati corpo
ris sepultura. q̄
uatus mestitudi
ne mentis. q̄dā
diffidentie corpor
obrepserat. Ꝑ ā
ā sancte mulie
res. sic ewange
lica patefecit
historia. revolu
tum a monumē
to lapidem. se
pulchrum corpe
uacuū. et uiuen

tis dñi testes an
gelos nuntiarent.
uerba earū apsis
aliisq; discipulis
deliramentis simi
lia uidebantur.
Quam utiq; he
sitationē huma
na infirmitate
nutantem. ne
quaqm̄ p̄misisset.
spc ueritatis p̄
dicatorum suoꝝ
inesse pectoribus.
n̄ illa trepida sol
licitudo. ꝛ cuncta
tio curiosa. nr̄e
fidei fundam̄ta
iecisset. Nr̄is g̃

p̄turbationib⁹.
nr̄is periculis in
apsis ꝯsulebatur.
nos in illis uiris
contra calump
nias impiorum.
ꝛ ꝯtra terrene
argum̄ta sapiē
tie docebamur.
Nos illorū instrux
it aspectus. nos
erudiuit auditus.
nos ꝯfirmauit
attactus. Grās
agamus diuine
dispensationi. ꝛ
scōrum patrum
necessarie tardi
tati. Dubitatū

ab illis. ne dubi
tarentur a nobis.
Non g hi dies
dilectissimi. qui
inter resurrectio
ne dni ascensio
nem q. fluxerit.
otioso transierit
disaursu. sz magna eis confirma
ta sacramenta.
magna sre revelata mysteria.
In his mensis di
e mortis auferi
tur. ex ni solum
anime. sz etiam
carnis immortalitas declaratur.

In his insuffla
one dni insundi
tur apsis spes.
et beato apso pe
tro supra cetcros.
post claves regni.
ouilis dnica cura
mandatur. In
his diebus. duo
bus discipulis t
aus in via comes
dns iungitur. et
ad omnem nie
ambiguitatis ca
liginem detergē
dam. pauentiū
ac trepidantiū
tarditas incur
patur. flamam

fidei illuminata
corda concipiunt.
et que erant tepi
da. reserante scrip
turas dno effici
untur ardentia.
In fractione quoque
panis. conuescenti
um aperiuntur
obtutus. multo
felicius horum
oculis patefactis.
quibus nature sue
manifestata est
glorificatio. quam
illorum generis nri
principum. quibus
preuaricationis
sue est ingesta

confusio. Inter hec
autem alia que mi
racula. cum disci
puli trepidis co
gitationibus estu
arent. et apparu
isset in medio
eorum dns. dixisset
que pax uobis. ne
hoc in eorum rema
neret opinioni
bus. quod uolueba
tur in cordibus.
putabant enim
spm se uidere non
carnem. reclar
guit cogitatio
nes a ueritate
discordes. Inge

ut dubitantur
oculis manentia
manibus suis et
pectibus amas
signa. ut dili
gentius practe
ur immutat. qp
ad sanandam in
fidelium cordium
wlnera. clavos
et lancee cicatr
ces servata vestigia.
ut si dubia fide.
sic firmissima
sacramenta teneret.
eam naturam i
dei patris ad sessu
ram thronо. que
maiestatem in se

pulchro. Per om
ne g hoc tempus
dilectissimi. qd
inter resurrec
tionem dni et
ascensionem dni
gratum e. hoc
prudentia dni ad
ramur. hoc docu
ur. hoc suos et
oculis insinuamur
et cordibus. ut
dns ihc xpc ne
te agnoscerentur
resuscitatus. qui
neie erat et nat.
et passus et mor
tuus. Vnde beat
tissimi apsi. om

nesq; discipuli.
qui et de exitu
crucis erant tre
pidi. et de fide re
surrectionis am
bigui. ita sunt
ueritate p spicua
roborati. ut cl̄no
ī celorū eunte
sublimia. n̄ so
lum nulla affi
cerentur tristicia
a. s; etiā magno
gaudio repleren̄
tur. Et reuera.
magna ꝯ ineffa
bilis erat causa
gaudendi. cū in
ꝯspectu scē mul

titudinis. supra
omīum creatu
rarum celestiū
dignitatē. hu
mani generis
natura cōscen
deret. sup gres
sura angl̄icos
ordines. ꝯ ultra
archangelorum
altitudines ele
uanda. nec ul
lis sublimitatib⁹.
modum sue ꝓ
uectionis habi
tura. n̄ eterni
patris recepta ꝯ
sessu. illi⁹ gl̄e so
ciaretur ī thro

no. qui natuie
copulabatur in
filio. Qua igitur
ysaeensio. nisi
spuectio est. q
pcessit gla ca
pitis. co spes
uocatur ꝗ corpo
ris. dignis diler
tissimi cyulte
mus gaudius. q
pia gratiarum actio
ne letemur.
Hodie enim non
solum paradisi
possessores sumus
sed etiam
celorum in ypo
stupna penetra
uimus amplioza
adepti ꝗ inestia
bilem ypi gratiam.
quam ꝗ diabolicam
amisimus inui
diam. Nam qs
uirulentus inui
micus. primi
habitaculi feli
citate deiecit. e
os sibi ꝗ corpora
tos dei filios. ad
patris dexteram
collocauit. qui
uiuit q regnat
cum patre et spu
sco in secla secloꝝ
Amen. Sermo
Leonis pape.
In vig. ascen. ad mela.

ACRA
ONTVM.

dilectissimi salu
tis mre. qm pre
cio sanguinis
sui. unuicuiusq
tis ydiror estima
uit. a die corpo
ralis ortus usq:

ad eyrium passi
onis. p dispensa
tionem humili
tatis impletum
est. ra. licet multa
etiam i fora
ma seruit. diui
nitatis signa ta
diauerit. ppte
tam illi tempo
ris actio. ad de
monstrandam
suscepti hominis
primitiuam
tem. Post passi
onem uero. rup
tis mortis uinci
lis. que uim su
am. cum qui

peccati eiat nes
cius. incedendo
p̄dicat. infir
mitas in ĩnutĩ.
mortalitas in e
ternitatem. con
tumelia transli
uit in glam.
q̄m ds ihc xp̄c.
i multas mani
festis q: docuit mĩ
tas. multorũ de
clarauit aspec
tu. donec tritũ
phum victorie.
quem reporta
rat a mortuis.
inferiet celis.
Sicut g̃ in sol

lempnitate pas
chali. Resurrec
tio nos dni fuit
causa letandi.
ita ascensio eiꝰ
lectum. presen
tium nos ĕ ma
teria gaudioꝝ.
recolentes illum
diem. qui ite ue
nerantes. quo
natura nrĕ hu
militatis. i xpo
supra omnem
celi militiam.
supra omnes
ordines angelo
rum. supra
cunctarum alti

tudinem potes
tatum. ad dei
patris ē, puecta
cōsessum. Quo
ordine operum
diuinorum nos
fundati. nos ecli
ficati sumus. ut
mirabilior fieret
grā dī. cū remo
tis a conspectu ho
minum. que
merito reueren
tiam sui sentie
bantur indice
re. fides n̄ diffi
deret. spes n̄ fluc
tuaret. caritas
non teperet.

Magnarū enī
hic uigor men
tium. & ualde
fidelium ē hoc
lumē animaꝝ.
incunctanter
credere. que cor
poreo n̄ uidentur
intuitu. ꝛ ibi
figere desideriū.
quo nequeas in
ferre conspectū.
Hec autē pietas.
unde in nr̄is mē
tibus nasceretur.
aut quomō quis
qm̄ iustificaretur
ꝑ fidem. si in his
tantū salus nr̄a

ꝯsisteret. quę
obtutib⁹ subia
cerent. Vnde
c illi uiuo. qui
de resurrectione
dñi uidebatur
ambigere. nisi
in ipsi⁹ carne
uestigia passio
nis. et uisu cy
plorasset ꝯ tac
tu. qꝫ uidisti me
inquit ds ac
didisti. beati q
ñ uiderunt ꝯ ac
diderunt. Vt
g hui⁹ beatitu
dinis dilectissi
mi. capaces esse

possimus. erple
nis omnibus que
cuꝫ ngelice pre
dicationis. ꝯ no
ui testamenti
mysteriis ꝯ gru
ebant. dns ihe
xpc quadrage
simo post Re
surrectionem
die. coram disci
pulis eleuatus
in celum. corpo
ralis p̃sentie mo
dum fecit. manu
suis in patris
dexteram. donec
tempora mul
tiplicandis ec

clesie filiis. diui
nitus prestituta
peragantur. et
ad iudicandos
uiuos et mortu
os. in eadem car
ne in qua ascen
dit aduenient.
Quod itaq; recep
toris nri conspicu
um fuit. in sacra
menta transsi
uit. et ut fides
excellentior fie
ret. ac firmior.
uisioni doctrina
successit. cuius
auctoritatem.
supnis illumi

nata radiis. cre
dentium corda
sequerentur.
Hanc fidem as
censione domi
ni auctam. et
spc sci munere
roboratam. non
uincula. non car
ceres. non fames.
non ignes. aut la
niatus ferarum.
nec exquisita
psequentium
crudelitatibus
supplicia terru
erunt. Pro hac
fide. p uniuer
sum mundum

non solum uiri
sz etiam femine.
nec tantum im
bulles pueri. sed
etiam teneri uir
gines. usq; ad
effusionem san
guinis decerta
uerunt. Hec si
des demonia eie
ci. egritudines
depulit. mortu
os suscitauit.
Vnde et ipsi bea
ti apsi. qui tot
miracula gesti
mati. tot sermo
nib; eruditi. a
tiocitatem tam

dñice passionis
expauerant. et
ueritatem resur
rectionis ei?. non
sine hesitatione
suscperiatur. tan
tum de ascensio
ne dni, pfecerit.
ut q'quid illis
prius intuleratur
metum. uertere
retur in gaudi
um. Totam e
nim templati
onem animi. i
diuinitatem ad
patris dexteram
sedentis erexe
rant. nec iam

corporee uisionis
tardabantur ob
iectu. quo minus
in id aciem men
tis intenderent.
quod nec a patre
descendendo dis
cesserat. Tunc
igitur dilectissimi fi
lius hominis.
dei filius. excellen
tius sacratius quam
innotuit. cum
in paterne ma
iestatis gloriam se
recepit. sed ineffa
bili modo. cepit
esse diuitate
presentior. quia factus

est humanitate
longinquior.
Tunc ad equa
lem patri filium.
eruditior fides
gressu cepit men
tis accedere. et
contrectatione cor
poree in ypo sub
stantie. que pa
tre minor est non
egere. quam glo
rificati corporis
manente natu
ra. eo fides credentium
uocabatur.
ubi non carnali
manu. sed spiri
tali intellectu.

par genitori u
nigenitus tan
gere nec. Hinc
est qd post re
surrectionem
suam. dnus ait
Maria magda
lena psonam
ecclesie gerens.
ad tactum ip
sius, prorupere
accedere. dicat
ei. noli me tan
gere. ñ dum e
nim ascendi ad
patrem meum.
hoc est. nolo ut
ad me corpora
liter uenias. ñ

ut me sic ceri
nis agnoscas.
Ad sublimiora
te dissero. ma
iora tibi ꝓparo.
Cum ad patrem
meum ascendero.
tunc me ꝑfecti
us uerq: pal
pabis. apprehe
sura qd non tan
gis. q arctura
qd non uides.
Cum autem as
cendentem in
celos dnm. se
qua est discipu
lorum oculi. ī
tenta ammiria

tione suspicerent.
astiterunt coram
ipsis angeli duo.
mirabili uestium
candore fulgen
tes. qui ꝯ dixe
runt. Viri ga
lilei. quid statis
aspicientes in
celum. Hic ihc
qui assumptus est
a uobis in celum.
sic ueniet. quem
admodum ui
distis eum euntem
in celum. Quibus
uerbis. omnes
ecclesie filii doce
bantur. ut xpc

ihc in eadem in
qua ascenderat
carne uenturus
uisibilis credere
tur. nec posset
ambigi. omnia
illi esse subiec
ta. cui ab ipso
corporee natiui
tatis exordio. fa
mulatus seruis
set angelicus.
Sicut enim ꝯci
piendum xpm
de spu scto. beate
uirgini marie an
gelus nuntiauit.
sic ꝯ eclitum de
uirgine. uox ce

testium pastori
bus accinit. Sic
resurrexisse a
mortuis. superno
rum nuntiorũ
testimonia pri
ma docuerunt.
sic ad iudicandũ
mundum. ipsa
sa carne uenturum.
angelorũ
officia declara
runt. ut intel
ligeremus. quam
te potestates af
future sint cũ
iudicatuus. aut
ante ministrauc
runt. cuã iudi

cando. Exultem
iraq; dilectissimi
gaudio spiritali
q; digna apd
dñm ratione le
tantes. liberos
cordis oculos. ad
illã in qua xpc
ẽ altitudinẽ eri
gam. Sursum
uocatos animos.
desideria terrena
ñ deprimant. ad
ctna pelectos pe
ritura ñ occupet.
uiam uersans
ingressos. falla
ces illecebre nõ
retardent. ut ita

a fidelib⁹. hec tem
poralia decurrāt.
ut peregrinari
se in hac mundi
ualle cognoscāt.
in qua etiā si q̄
dam cōmoda bsa
diuntur. nō am
plectenda nequi
ter. s; transeun
da sunt fortiter.
Ad hanc enim
deuotionem. nos
beatissim⁹ aposto
lus petrus inci
tat. et sc̄dm illa
dilectionē. q̄m
pascendis ouib⁹
xp̄i. trina c̄nia

amoris, p̄fessione
ꝯcepit. obsecrat
dicens. Carissi
mi. obsecro uos
tamq̄m aduc
nas et peregri
nos. abstinere
uos a carnalib⁹
desideriis. que
militant aduer
sus animā. Re
sistamus g̊ di
lectissimi pecca
tis. et caritatem.
sine qua nulla
uirtus potest
nitere sectem̄.
ut p̄ hanc qua
ad nos xp̄c des

cendit dilectionis
uiam. etiam nos
ad ipsum possi
mus ascendere.
qui est cum deo
patre et spu sco.
honor et gla in
secula seculorum.

Collat. de ascen
sione dni.

MHEC

gentes plaudite
manibus. iubi
late deo in uoce
exultationis.
Christo regi etno.
in quo habitat
corporaliter ple
nitudo diuinita
tis. qui pasat
angelos. qd abis
e et uita eterna.
omis creatura ra
tionalis. merito
iubilate iubem.
quia regna etna.
ad que illum as
cendisse gaudemus. spei certitu
dine possidemus.

Summa q̃ipe
gaudii nri est.
qd uiscera carnis
nostre natuie. ī
illo filio hominis
p̃cedens. cō sedit
ad dexteris dei. quē
uenientem uide
ta danielem in
nubib⁹ celi. hodie
uenerandus ille
antiquus dierū.
cui milib⁹ milium
sibi ministrantī
um. et decies mi
lies centies mi
libus sibi astisten
tium. ī illo suo
thiono flammeo

suscepit. dignā
cano capiti suo
sententiam clo
cutus. uiuta pa
tiem ipsi? secūd
carnem dauid.
sede a dexteris me
is. Nunc g̃ est
dñs. nunc ē ex
celsus super terrā
lis. excelsus. qr
super celos elena
ta est magnifi
centia ei⁹. terrī
bilis. q̃a quem
admodum ascē
dit. ita ad mdi
candos uiuos et
mortuos. iteuci

tum. Et hic rex
magn. nē illa se
det celi aula. nec
tor ad dexteram
patris honore co
ronatus. q̃ gla
speciosus. & spec
tabilis rex. ī illa
sua beata re pub
lica. patris non
mortui. sz q̃ nū
quam moriturus.
heres mortuus
semel. & ultra n̄
moritur. cunctos
patris imperato
ris antiqui. pos
sidens thesauros
ī archa pectoris

sum. Tu autē dne.

Ī die ascēsionis ad. ad mensam.

OMNIPOTENS
QVI DE ET
IESVS
post quā locutus
est eis. assumptus
ē in celum. q̃ se
det a dexteris dei.
Ī nouo q̃ testamē
to cognouimus.

qd' helias raptus
sit in celum. Sed
aliud est celum
aereum. aliud
ethereum. Cesu
q'ppe aereum. ter
re est, pyrimum.
Vnde et aues ce
li dicim⁹. quia
eas uolitare in
aere uidemus.
In celum quippe
aereum. helyas
sublenatus est.
ut in secreta q'
dam terre regi
one. repente du
ceretur. ubi iam
in magna iam

carnis et spe qui
ete uiueret. q'
usq; ad finem
mundi redeat.
et mortis debi
tum soluat. Ille
enim mortem
distulit. non
euasit. Redep
tor autem nr̄.
q̄ n̄ distulit su
perauit. eamq;
resurgendo con
sumpsit. et re
surrectionis sue
gl̄am ascenden
do declarauit.
Notandu quo
q; est. qd' helyas

as in aurru legi
tur ascendisse.
ut videlicet ap
te demonstratur.
q̃ homo purus
adiutorio indi
gebat alieno.
Per angelos q̃p
pe illa facta et
ostensa sunt. ad
iumenta. q̃ nec
ad celos quidem
accessum. per se
ascendere pote
rat. quē natu
re suę infirmi
tas grauabat.
Redemptor au
tem nr̃i. nō aur
ru. ñ angelis sub
leuatus legitur.
q̃a is qui fecerat
omia. nimirum
sup omia sua ñ
tute ferebatur.
Illo etenim. ferē
rebatur. ubi erat.
q̃ inde recidebat.
ubi remanebat.
q̃ cū p humani
tatem ascendere
ad celum. p diui
nitatem suam.
ut ñam participe
gynebat ꝯ celū.
Sicut autē io
seph a fratribus
uenditus. uendi

tionem redemp
toris nr̄i figura
uit. sic enoch
translatus. atq;
ad cesu aereum.
helyas subleua
tus. ascensionē
dn̄icam designa
uit. Ascensio
nis ergo sue dn̄s
p̄nuntios ꝛ testes
habuit. unum
ante legem. ali
um sub lege. ut
q̄ndoq; ueniret
ipse. qui ueraciter
celos penetrare
potuisset. Vnde
ꝯ ipse ordo ī eor̄.

quoq; utrorum
q; subleuatione.
ꝑ quedam ī cre
menta distingui
tur. Nam enoch
translatus. helyas
uo ad celum
subleuatus esse
memoratur. ut
ueniret postmo
dum. q̄ nec trans
latus nec sub
leuatus. celum
ethereum sua
uirtute pene
traret. Quia
nob̄ in se creden
tibus. sue carnis
quoq; mundici

am laudetur.
et sub eo p̃ incre
menta temporis.
uirtus castitatis
eyarsairet. et ipa
quoq; corũ nãs
lationem. qui as
censionem do
minicam. ut
uidelicet famu
li designaret.
Et ipse i se cas
tratem. qui ad
celum ascendit
dñs ostendit.
Nam enoch q
dem uxorem et
filios habuit.
helias ũ neq;
uxorem. neq;
filios legitur
habuisse. Pen
sare g̃ quomodo
p̃ incrementa
temporum. ac
cepit mundia
a sanctitatis. qd
et p̃ translatos
famulos. et per
ascendentes sim
p̃ sonam patren
tes ostendit.
Translatus est
namq; enoch.
et p̃ corpum ge
neratis. sicut ipse
ẽ helias. p̃ corpũ
genitus. sed non

iam p coitum
generans. As
sumptus est do
minus. neq; p
coitum gene
rans. neq; p co
itum generatus.
Considerandum
u nob est. quid
est qd marcus
ait. sedet a dex
tris dei. et stepha
nus ait. video
celos apertos. et
filium homi
nis stantem a
dextris dei. Qd
est hoc. qd hunc
marcus seden

tem. stephanus
u stantem se
uidere testatur.
Sz scitis fratres.
qz sedere iudicā
tis est. stare u
pugnantis uel
adiuuantis.
Quia g redep
tor noster assump
tus in celum. et
nunc iudicat om
nia. et ad extre
mum iudex om
nium ueniet.
hunc post as
sumptionem
marcus sedere
describit. quia

post ascensionis
suae glam. unde
i fine videbitur.
Stephanus ut i
laboris certami
ne positus. stan
tem videt. quem
adiutorem ha
buit. qr ut iste
i terra persecutor.
in fidelitate vin
cit. p illo de
celo illi gratia
pugnavit. Se
quitur. Illi au
tem profecti p
dicaverunt u
biq. dno coo
perante. et sci

monem gloriam
te. sequentibus
signis. Qd in
his gloriandum
e. qd memorie
commendandum.
nisi qd preceptum
obedientia. obe
dientiam ut sig
na secuta sunt.
Sed quia auc
tore deo bicuit.
lectionem evan
gelicam expo
nendo transcur
rim. restat ut
aliquid de ipsa
tante sollempn
itatis gloria

tione dicamus.
Hoc autē nobis
primum querē
dum est. quid ē
quod nato dn̄o
apparuerunt.
angeli. et tamen
n̄ leguntur in
albis uestibus
apparuisse. as
cendente autem
domino. missi
angli in albis
leguntur uesti
bus apparuisse.
Sic enim scrip
tum est. Viden
tibus illis eleua
tus est. et nu

bes suscepit eū
ab oculis eorum.
Cumq; intuerē
tur in cesu eun
tem illum. ecce
duo uiri steterūt
iuxta illos in
uestib⁹ albis. In
albis autē uesti
bus. gaudium
& sollempnitas
mentis ostendi
tur. Q^id est g^o
qd nato dn̄o. n̄
in albis uestib⁹.
ascendente autē
dn̄o. in albis ues
tibus apparent.
n̄ qd tunc mag

na sollempnitas
anglis facta est.
cū cēsu deus homo
penetrauit. quia
nascente ēo nu
debat diuinitas
humiliata. ascen
dente u est ēm
humanitas ęqual
tata. Alie ete
nim uestes ęqual
tationi magis
congruunt. qm
humiliationi.
In assumptione
ergo ei angeli ī
albis uestibus u
dęri debuerunt.
qa qui in nati

uitate sua appa
ruit ds humilis.
ī ascensione sua
ostensus est ho
mo sublimis. Sic
hoc nos magno
opere fiatet kmī.
ī hac sollempni
tate pensandū
est. qr mutata
ē sententia cor
rumpionis nre.
delectum ē hodi
erna die. augia
phum dampna
tionis nre. Illa
enim natiua au
dictum ē. terra
es. et in terram

ibis. hodie in celum
ut. Pro ipsa nam
que carnis nostre
sublevatione. per
figuram beatus
iob. dominum avem
vocat. Quia enim
ascensionis eius
misterium. iude
am non intellige
re conspexit. de
infidelitate eius
sententiam pro
tulit dicens. Se
mitam ignora
vit dicens. A
vis autem recte ap
pellatus est dominus.
quia corpus carne

um. ad ethera
librauit. Cuius
avis semitam
ignorauit. quis
quis eum ad ce
lum ascendisse
non credidit. De
hac sollempni
tate. per spalmis
tam dicitur. E
levata est mag
nificentia tua
super celos. De
hac rursus ait.
Ascendit deus
in iubilatione.
et dominus in voce
tube. De hac
iterum dicit.

Ascendens in
altum captiua
duxit captiui
tatem. dedit do
na hominibus.
Ascendens qp
pe in altū. cap
tiuam duxit
captiuitatem.
q corruptionē
mām. mutate
sue incorruptio
nis absorbuit.
Dedit ū dona
hominib. quia
misso de sup sō
spu. alii sermo
nem sacrac. a
lii grām aura
tionum. alii
grām uirtutū.
alii generā lin
guarum. alii
interpretationē
sermonum tri
buit. Dedit do
na hominibus.
De hac ascensi
onis ei gla. ca
am abbacuc air.
Eleuatus e sol.
et luna stetit i
ordine suo. Q
cū solis nomi
ne nisi dns. et
que lune nomi
ne. nisi ecclesia
signatur. Do

usq; enim ad
celos nō ascen
dit. scā ei⁹ eccle
sia. adversa
mundi omīmo
do formidauit.
At postq̄m ei⁹
ascensione robo
rata est. aperte
p̄dicauit. quod
occulte credidit.
Eleuatus ē g̊
sol. ⁊ luna ste
tit in ordine su
o. q̄a cum dn̄s
celum petiit.
sancta ei⁹ eccl̄a.
in auctoritate
p̄dicationis ex

creuit. Hinc
eiusdem ecclesie
uoce. p̄ salemo
nem dicitur. Ec
ce iste uenit sa
liens ī montib⁹.
⁊ transiliens col
les. Considera
uit namq; tan
torum operum
culmina. ⁊ ait.
Ecce iste uenit
saliens in mon
tibus. Venien
do q̄ppe ad re
demptionē nos
tram. quosdam
ut ita dixerim.
saltus dedit.

Vultus fratres
kmi. ipsos eius
salutis agnoscere.
De celo venit
in uterum. de
utero venit in
presepium. de pre
sepio venit. in
aruam. de aruae
venit in sepul
chrum. de sepul
chro redit in
celum. Hoc ut
nos post se cur
rere faceret. qs
dam, p nob sal
tus manifesta
ta. p carne ue
ritas dedit. qr

exultauit ut
gigas ad curren
dam uiam. ut
nos et ex corde
diceremus. Tra
he me post te.
curremus in o
dore unguentorum.
Vnde
fratres kmi. o
portet ut illuc
sequamur cor
de. ubi eum cor
pore ascendisse
credimus. Terre
na desideria fu
giamus. nil nos
iam delecter in
simus. qr p carne

habemus ⁊ cras.
Si hoc notest
magno opere pen
dendum. qr is q
placauit ascen
dit. terribilis te
dit. qr quicquid
nos cum man
suetudine pec
cat. hoc a nos
ad districtione
erigit. Nemo
ergo indulta pe
nitentie tempo
ra. paruipendat.
nemo curam sui
dum ualet age
re negligat. qr
redemptor nost.

tuto tunc ⁊ iudi
cio districtior ue
niet. qui tuto nos
ante iudicium
magna patien
tiam prouocauit.
Hec itaq; nos
cum fiatet agi
te. hec in men
te sedula cogi
tatione uersate.
Quamuis adhuc
terrum perturba
tionibus animo
fluctuet. iam ta
men spei uestre
anchoram. in
eternam patri
am figite. inte

tionem mentis
in uero lumine
solidare. Et cor
ad celos ascen
disse cum au
diuimus. Hoc g
seruemus in me
ditatione. quod
credimus. Si
adhuc hic tene
mur infirmita
te corporis. seq
mur tamen cum
passibus amo
ris. Non tamen
deseritur desideri
um nrm. ipse
qui dicit. Ihe
xpe dnus nr. q

uuit & regnat
i secla seclorum. Amen.
Augustini epi

Fratres.
Cor tunc ni
mium ten
demur ho
die placita.
quia impe

rator angelorū
reuertitur ad ce
lum. preparabi
tur cherubin au
rea. ex utroq; la
tere miro ordi
ne geminata.
Quam antea
uaticinabatur
ꝓpha. ꝛ canta
bat celesti armo
nia. ꝑ diuini
spc̄ lyram. As
cendit sup̄ che
rubin ꝛ uolauit.
uolauit sr̄ pen
nas uentorum.
O cherubin que
est meritorum

tuorū. sacra col
latio. In te do
minus sedet. a
bissos uidet.
Et ubi uidet
abissos. Tres
audiuim⁹ pue
ros. qui sedes
sr̄ cherubin.
Ascendit g̊ x̊.
post sepulchrū
celum. post cru
cem thronum.
Deducamus
oculos cordis.
usq; ad ꝯsistori
um maiestatis.
ꝗ deduxit he
liseus magistrū

heliam. ad uide
ret in aureum
flammeum uo
lantem. et acce
pit geminati
spc hereditatis
am potestatem.
Quem ad uide
ret equus ucc
tatum igneis.
emisit clamo
rem ualide uo
as. i dolore cor
dis. de ascensu
doctoris. Pateri
mi. pateri mi.
auriga israel. et
auriga eius. Et
non uidit eum
amplius. Tunc
accepit ab eo me
lotam pelliceam.
qua heliseus su
mens arma. et
diuidens iordanem
iordanicam.
Hoc facebant
qui dilecti apli do
mino saluatori.
ad ascendentem ce
los celos. Portabat
ur nubibus
candidatis. ad
orientem regni
celestis. clama
bant post eum
apli omes. tam
quam passeres

dulces. Criste
dñe cñator. et
tu casta speciosa
columba. clamas
ti nob de ulmo
crucis. gemens
p nob gemitum
pietatis. Hunc
hodie habes ni
dum. in dextra
patris. Collige
pullos tuos. a
malis acceptori
bus iudeis. Hos
quos regeneras
ti in carne assump
ti hominis. con
grega nos sub
alarum tuarū

tegmine specio
so. ut n̄ dissipe
mur a iudicii
argumēto. Tu
enim pmisisti
dicens. Irsm
irsm. quotiens
uolui colligere
filios tuos. sic
gallina pullos
suos. Promi
sisti in terris.
ascendis uictor
ī celis. Memen
to dñe precii
sanguinis tui.
Collige ad te
quos emisti. ī
illo glorioso ha

vita cælo tuo. ubi
tu sempiterna pſi
des maiestate.
ubi q nos mer
cedis nre recapi
amus honore.
℣ Tu dixisti. non
relinquam uos
orphanos. Ac
cendes hodie lau
retanus. q ꝓuista
tur nostri apos
tolatus. ꝓ para
clitus ueniat
aduocatus. Ac
cendet christus sup
cælos cæli. ut ce
li enarrant
gloriam dei. q an

geli dicant an
gelis. qd spiritus
sancti cantabat i
psalmis. ℣ ol
lite portas prin
cipes uras. q ele
uamini porte
eternales. et in
troibit rex glie.
Quis est iste
rex glie. Dns
fortis q potens.
dns potens in p
lio. Predestina
tus in eternum
ex ultra patri
in filio. simul
cum spu sancto. rpe
rex glie. ℟. ca

pud ecclesie. Ipse
redit ad nos. q
numquam deserit
nos. quia sic des
cendit ad infe
ros. numquam de
serens celos. As
cendit ergo in al
tum. celo pate
facto. mundo
redempto. cap
tiuam duxit
captiuitatem.
Paternam perfici
ens uoluntatem.
ascendit in iubi
latione. eleua
tus candida nu
be. in uoce tube

celestis. in thro
no quiete salu
tis. communi gra
patris. Suppli
cemus ut mittat
nobis spm para
clitum. unus co
mite trinitate.
ut psallamus ei
dicentes aeuia.
celebrantes cotti
diana sollemp
nia. quia factum est
celis et terris. unum
consortium. ad ce
los reuertente
paterna sub
stantia. Sermo
Augustini epi

RA. T R E
S. KARISSIMI
ascensionis do
minicæ inclitū
regale mistē
rium. qd carne
celebrant xpc
ad celum. canit
hodie totus mūd

dus. festis agit
gaudius triumpho
sus dñi sui. qui
cum ira tua mo
pem. de stercore
exaltans pauperem. cūq; leua
uit ad patrem
factor mundi.
uictor inferni.
uictor diaboli.
absq; lesura po
tentie. w lucia
tus a multitudi
ne. uictimatus
i aruce. expleū
arthanum pro
hominis liberatione filium.

ita ut quasi nic
tus ueniret ad
stimulum. s; ex
tulit se diu cela
ta maiestas. atq;
occisum hominē.
ab inferis reduxit
in columem.
et continuo p̄duxit
ad gl̄e sue se
dem. Quis enī
illuc posset as
cendere. et ethe
reos demones
transilire. nisi ille so
lus. qui peccatū
nullatenus potu
it habere. Cruxi
g̊ illa n̄ obfuit.

s; profuit. q̄a
et nob̄ uicit xp̄c.
et ip̄e in ea supe
rari n̄ potuit.
Non sepulchra.
non inferna.
domuerūt nic
tricem carnem.
Expendit deus
p̄ homine qd̄
decreuerat. et
rapuit quē uo
lebat. Vident
hoc p̄sentes a
postoli. ꝛ pau
latim semet
xp̄m ad sup̄na
tollentem. pec
tore pauidi. mē

te ꝓfuisi. oculis
tuis repidi ꝓsequen
tur. donec cum
ultima nubes serie
na dies exaperiet.
& fulgore chorus
ꝑ uallatum. hu
manis ꝓspectib' oc
cultaret. Cum
g' eum dissipsi
tanto lumine
pteriret. ñ uide
rent. et auro
sos oculos iubar
rapidum cho
rusas ictibus he
bitaret. ōfestim
et uectoribus duo
angeli directi.

metu et timore
perstrati sunt apostoli.
uerbis talibus
ꝓsolantur: Vi
ri galilei quid
statis aspicen
tes in celum. Hic
ihc q̄ assumptus
est a uobis in ce
lum. sic ueniet
q̄ ad modum
uidistis eū eun
tem in celum.
Sic ueniet in
quiunt mani
festus iterum.
quem admodu
nunc tollitur.
Sup astra pre

clarus ferebatur.
Ecce ab angelis
uentura caro.
ad poli secreta
suscipitur. quam
refundant. Sci
ficatur diuino
comitatu immen
sus aer. Omnis
illa uolitans de
monium per auras
turba larualis.
Ipso ascendente tuus
fugit. Pauet
omne cesum. mi
rantur. astra
occurrit. confestim
fulmineus ille
milicie celestis

exercitus. Videt
regem suum in
ue carnis tunicam.
carnis manubi
as reportare. hos
te utique deuela
to. hominem in
superna conscendere.
agnoscunt in
cicatricibus signa
uelata. adorant
in carne uulne
ra iam sanata.
ubi nichil pecca
ti macula fixe
rat. nec quicquam
sue uirulentie
in eum grauidus
ille ueneni ora

cō nomiciat.
Serpens enim
in penna ut sēp
tum est. uestigi
um figere non
audebat. Plau
dunt agmina.
tube sonant. et
leti cōmiscent
modulamina
blanda choro.
sic sarpnum est.
Ascendit deus
in iubilatione.
et dns in uoce
tube. Pundit
cete confestim
splendidus ille
senatus. totus

celestib9 regnis.
uoluitur nacq:
ymnis layata
carminibus re
gia ampla dei.
reseratur undi
q: sydera repa
gula celi. atq:
astriferi orbis
archana. solu
ta penitus com
page patescit.
Recessit in gem
nam partem.
diuisus ether.
et lactea archua
celi latera. con
sassis margini
bus pependit.

Fit unus ubique
sine celo dies.
et claris titu
bat. natura ful
goribus. Tunc
alternis inter se
ita resonant
obsequia. leta
carminibus.
Tollite portas
principes uras.
et eleuamini
porte eternales.
et introibit rex
glorie ornatus.
Ascendit enim
cruoris rubore
perfusus. et tro
pheis uictricibus

faleratus. Vi
dent celitus cuncti
ti. speciosum vul
neribus ypm.
spolia de castris
tirannicis repor
tare. et ammi
rantes fulgen
tia uirtutis di
uine uexilla.
talibus concrepan
tes ymnis dicten
letantes. Quis
est iste rex glorie.
Hic est ille can
didus et roseus.
conpunctus a
multitudine.
Hic est ille qui non

habuit speciem
necq; decorem.
Infirmus in lug
no. fortis in spo
lio. vilis in cor
pusculo. anima
tus i pretio. fe
dus in morte.
pulcher in re
surrectione. can
didus ex igne.
rubicundus in
aruce. fulcatus in
obprobrio. cla
rus i celo. Qnd
ad quispiam fra
tres nosset. qd
deus latuerit in
carne. maiestas
habitaret in
corpore. sed ita
i mundo gere
ret plum. ut
ipm corpus post
sepulchra leua
ret i celum.
Recepit igitur
se in ea vestimen
ta nota cū car
ne diuina ma
iestas. dicitur
esu portare ho
minem. atq;
sub pedib ypi.
famulantia cete
ra iacuerunt.
Ecce nunc pa
ter porta quia

clauserat adam.
claustrum quod
celo iniquitas fix
erat. reseratum
est. Siquis ergo
spreta perfidie ca
ligine. eius precep
tis ac iussis. to
tis uisibus obtem
perare uoluerit.
paradisi ianuas
intrabit. Et
si ad demonstran
dam dei ascensi
onem. lectio actu
um apostolorum satis
sufficit. que or
dinem ipsius ascen
sionis ostendit.

tamen etiam nos
dilectissimi tacen
dum nobis non ar
bitramur. quia
equum est. ut
omnis ecclesia
hodie exultet
in terris. quia dominus
hodie se leua
uit in celis.
Ergo in quantum
diuino munere
possumus. diui
norum uerborum
rationem uide
amus. Iam pri
dem enim hoc.
quod quadra
ginta potissimis

diebus. nuncqd
tum scripturā
dominum ad
apostolos dicat. si
otiose positos
estimo. sicut ut
in quasi tetu
butio quecla.
in hac quadra
gesime abstinē
tia facta esse ui
deatur. utiq:
ut quicumq:
quadraginta
dierum laborē
dei honore tole
rassent. quadra
ginta nūc dieb;
quasi dño ipi

hic posito et pseu
te gaudeuerit. et
quos timor dei
humiliasset. ad
hūc solatia suble
uarent. O ag
na enim et inestima
bilis mercēs. u
bi est qui agūt
tale aliquid, p
affectu suo sē
ipm dns tribu
it in premio.
Vnde cristima
te et presenti
bus futura pos
sumus. qd in
quantū quis
,p honore dei

sui fecerit. ī tm̄
tum p̄sentia ipi⁹
ꝛ ꝯsortio n̄ care
bit. Deinde q̄
le est illud. qd̄
ascendisse in ce
los dn̄m. p̄sen
tibus multis ui
dentib⁹q; cognos
cimus. utiq; ut
illoꝝ uisio nr̄a
fides esset. Illi
enī uiderunt
ut nos credere
mus. illi aspex
erunt oculis cor
poralib⁹. ut nos
animarum ocu
lis cerneremus.

Et hoc n̄ pau
ci aut uiles ho
mines. s; ꝯ mul
ti ꝛ probatissi
mi. ut ꝯ corro
boraret eorum
pluralitas testi
monium. et.
ꝯfirmaret sc̄i
tas ueritatem.
Etenī si in q̄b⁹
dam causis. du
obus aut trib⁹
testib; creditur.
q̄nto magis in
dubitabilis esse
ueritas debet.
ubi qd̄ ꝓpso di
citur. ꝓpsi testi

monio cõproba
tur: etiquidem
ppli fidelis ac sta.
Deq: cui ambi
gimus qd vo
ri ac fidelis fu
erunt. q̃ cum
ascendentem ui
dere meruerit.
ut qd illi uide
runt. nos qui
ad nos uidere
acclamẹ. Deq:
cui dubitare
debet ppls fide
lium. cui testi
monium diat
turba fidelium.
Huc accedit.

qd etiam duos
angelos astitisse
plebi legimus.
presenti ad pre
dicationem.
Bene utiq: as
titisse angelos
ppto tunc. sanp
tua memora
uit. ut agnos
ceremus quod
ascendenti de
lum. angelorꝫ
officium occur
risset ad dias.
In quo etiam
in nõ preterun
dum uidetur.
qd similis ad

modum honor
dn̄ice natiuita
tis est. Nascitu
ro enī gabriel
archangelus
mittitur. et nc̄
angli cl̄no ascē
dente mittuntur.
Tunc stella in
dicat natum.
nunc nubes sus
cipit reuerten
tem. Tunc an
geli psallebant
in t̄ris. nc̄ testā
tur ī celis. Tc̄
pastores audi
unt. nc̄ ppls in
tuetur. Tunc

muneribꝰ magi
honorant. nc̄
uisum apsi pse
quuntur. Sicut
ergo tc̄ nascente
domino honoris
sacri testimonia
n̄ defuerunt. ita
ascendente non
desunt. ad ꝯfir
mandam utiq;
fidem generis
humani. ut
quē acceperāt
homines ī car
ne nascentem.
eundem uiderēt
ī maiestate as
cendentē. Re

ut g̃ dilectissimu
ad celum. unde
descendit. sicut
sic rursum ad nos.
tandem rediturus
in iudicio.
Iun clarmatio.
Bernh albis.

Q D E

S C. D E N T.
IN THRONO.
antiquo dicitur
consessurus pa
triarcha oblatus
est filio hominis. et erit de
incipsum modo
germen magnificentia et glo
ria. sic et fructus terre sublimis.
Pelix unio. et
amplectendum
ineffabilibus
gaudiis sacra
mentum. Idem
enim est germen

dñi. ⁊ fructus
tr̄e. idem ipe cl̄i
filius. ⁊ fructus ue
tris marie filius ē.
Idem filius dauid
⁊ dñs. de quo ho
die gaudium eius
impletum est.
Vnde olim pre
cinens aiebat.
Dixit dñs dño
meo. sede a dex
tris meis. Quo
modo enī non
dñs germen do
mini. Idem ta
men ⁊ filius eius.
utpote fructus
tr̄e sublimis.

fructus uirge
que de radice
iesse, pcessit.
Hodie g̊ suum
hunc filium. ⁊
hominis filiū.
apd̄ semetipm
pater clarificat.
claritate quam
habuit prius
quam mundus
fieret. Hodie
g̊ ueritatem q̄
de tr̄a orta est.
celum sibi red
ditum gloriatur.
Vbi illud iam
petre qd̄ dixe
ras. bonum est

nos hic esse. fa
ciamus hic tria
tabernacula?
Hoc enim in
gressus est ta
bernaculum ā
plius q̃ perfectius.
non manufac
tum. Quom
g̃ iam bonum
est. nos hic esse.
Immo si molest
um ē. gravē ē.
periculosum est.
Levem g̃ in
celum corda
nia cū manib.
q ascendentem
dnm. sequimur

lur quibusdam
passibus devo
onis. y fidei con
tendam. Ut
enim cū sine mo
ne. sine difficul
tate. obviam il
li in nubibus
rapiemur. q̃ ro
poterunt corpo
ra spiritalia. qd
metuo interim
nequit spe am
malis. Quid sir
levare cor. aut
quemadmodū
oporteat. leva
re. apostolus
dicat. Si dōre

surrexistis cum ipso.
que sursum sunt
sapite. querite
ubi ypc est in dex
tera dei sedens.
que sursum sunt
sapite. non que
super terram. Ac
si manifestius
dicat. Si cum
surrexistis. et co
ascendite. Si
conuiuitis et
coregnate. Se
quamur fratres
agnum quocumque
ierit. sequamur
patientem. se
quamur ex. Re

surgentem. se
quamur mul
to libentius ascen
dentem. Quomodo
ipse surrexit per
gloriam patris.
ita et nos in no
uitate uite am
bulemus. Ce
terum uite no
uitas locum ex
igit tutiorem.
et resurrectionis
dignitas altio
rem expetit gra
dum. Sequamur
ergo ascendentem.
Queris quis sit
iste locus. Apos

tolmu anou.
Que sursum
est inquit. hie
rusalem libera
est. que est ma
ter nrā. Vis
scire que nam
ibi sunt. Vi
sio pacis. Laus
da tyrsin dnm.
qui posuit fines
tuos pacem. O
pax que exupe
rat omnem sen
sum. o pax etiā
sup pacem. o
mensura super
mensuram con
fecta q coagula

ta. q superfluens.
Compacte ꝯ
o. anima ypia
na. quesuge et
coascende. qo
est declina a ma
lo. q fac bonum.
Corda leuare
necesse est. ut
in tyrsin. illa
supna colligan
tur. aut partia
pato ci mid ip
sum. ubi n sin
guli tantū. sz q
omes partici in
apiant fiatres
unum. nō mo
do saluet non

diuisi in semet
ipis. sz nec int
se ipos. Dimi
rum aduertere
potes. i omib;
fere religiosis
cogregationib9.
uiros repletos
9solatione. sup
habundantes
gaudio. iocun
dos 9 hilares. se
per feruentes
spu. die ac noc
te meditantes
in lege dni. cre
bro suspicientes
i celum. ꝛ. pu
ras man9 in ora

tione leuantes.
sollicitos obserua
tores 9scientie. 9
deuotos sectato
res bonoru ope
rum. quib9 ama
bilis disciplina.
dulce ieiunium.
uigilie breues.
labor manuum
delectabilis. et
uniuersa 9uer
sationis huius
austeritas refri
gerium uideatur.
Felices nimium
uiri illi. p quos
dnica legitur
ascensio psig

nata. enoch rap
tus. translatus he
lyas. Felices pla
ne qui iam so
li deo uiuunt. soli
uacant intelligen
do. diligendo. fruen
do. Beati siq
dem oculi. qui
uidebant dnm
maiestatis in
carne presentem.
auctorem uni
uersitatis inter
homines sanctem. uirtu
tibus chorus cam
tem. infirmos
curantem. ma
ria calcantem.
mortuos suscita
tantem. demo
nis expiantem.
potestatem si
milem hominum
bus efferentem.
mitem et humi
lem corde. benig
num. affabilem.
misericordie uis
ceribus affluentem.
agnum dei pec
catum non ha
bentem. et omni
num peccata
portantem. Be
ate aures que
uerba audiuere ab

ipi⁹ incarnati
uerbi ore ꝑcepe
runt. quib⁹ e
narrabat uni
genitus dī q̄ est
in sinu patris.
& nota faciebat
quecumq; audi
uit a patre. ut
fluenta celestis
doctrine. ab ipi⁹
ueritatis puris
simo fonte hau
rirent. Q'd mi
rum fratres si
īpleuit tristicia
cor eoꝝ. cum ab
eis se se ꝓnunti
aret iterū. et

adderet. q̄ ego
uado uos n̄ potes
tis uenire modo.
Q'd ni ꝯtuterē
tur uiscera. tur
baretur affect⁹.
hesitaret anim⁹.
hereret uultus.
paueret audi
tus. nec om̄ino
equanimiter
discessionis ei⁹
sermo possit ad
mitti. ut relin
queret eos pro
quo om̄ia reli
quissent. Apos
toli decem dies
ī exspectatione

spē sā sedēruntur.
p seuciam tes una
nimiter ⁊ oran
one ad mulier
bus. q oparia
mate domini.
Et tu g oran
dis. quercre.
petere. pulsare.
donec inuenias.
donec accipias.
donec apiatur
tibi. Nouit do
mini fingmen
tum tuum fide
lis est. ñ te pa
tietur tempta
ri. supra id qd
possis. considē

in ipo. qd si fide
liter expectauē
ris. nec diem de
amum expecta
bis. Diu enim
certe in iudic
tionib dnl accidi
mis desolatam
animam ⁊ oran
tem. ut feliciat
in memoria ei
delectetur. inebr
atus ab ubertā
te domi ei. ⁊ tor
rente uoluptā
tis ei potabis.
Sic nimirum
et heliseus qn
dam orasse le

gitur. cū dul
cissimū illud so
lacium. helye
p̄sentiam sibi
plangeret sub
trahendam. S;
ꝯsidera diligen
tius quid ora
uerit. q̄d ue re
sponsum sit pos
tulanti. Oro in
quit dn̄e. ut
fiat sp̄c tuus
duplex in me.
Nimirum du
plicari eiꝰ sp̄m
oportebat. ut
magistri abeū
tes absentiam

grā duplicata
suppleret. Vn
de ꝛ helyas ad
eum. si uideris
inquit q̄ndo tol
lor a te. fiet q̄d
petisti. Duplica
uit enī sp̄m ui
sio abeuntis. cū
euidenter rap
tus in celum. u
niuersa parit
eiꝰ desideria se
cum tulit. ut
inciperet ipse
quoq; iam sa
pere. que sur
sum sunt n̄ que
sup terrā. Du

plicatur spm ui
sio abeunt. ut
intellectu spiri
tali. spiritalis inn
geritur affectus.
cū ipa utiq; au
potissimū inhe
rebat carne iap
tus ī celum est.
Quod euidentius
in apsis inueni
tur impletum.
Videntib' eēm
illis. suus ille
ihe tam mani
feste eleuatus
ē. q feriebatur ī
celum. ut nemo
coz. opus habe
ret interrogaret
quo uadis. ipā
iam ut ita dix
erim. oculata
fide eclecti sunt.
supplices in ce
lum leuare o
culos. puras
tendere man?
promissa sibi do
na karismatū
postulantes. do
nec repente fi
eret de celo so
nus. aduenien
tis spc uehemē
tis. aduenien
tis utiq; ignis
quē dominus

mittebat ī ter
ras uolens ue
hementer ac
cendi. Constat
siquidem eos
ꝛ prius spiritū
sanctum acce
pisse. cū uideli
cet insufflauit
eis. ꝛc. dixit. ac
cipite sp̄m scm̄!
s; sp̄m plane fi
dei ꝯ intelligen
tie. n̄ feruoris.
quo magis illu
minaretur ra
tio. q̄m inflam
maretur affec
tio. dum dupli

cati utiq; sp̄c
opus fuit. Q°s
enī uerbum patris
disciplinā ꝛ sa
pientiam ante
docuerat. ꝯ in
tellectu adim
pleuit corda eoꝝ.
aduenienſ utiq;
postmodū ignis
diuin⁹. et inue
niens iam recep
tula munda. in
fudit uberius
karismatū do
na. et ī sp̄itale
omīno amorem
mutauit! ut
accensa in eis

karitas fortis ut
mors. iam ñ m̃
forcs. sz ne ipsa
quidem ora ꝑ
ter metu m̃ude
orum claudere
uideremur. Qui
nos gr̃e, p nostre
exiguitatis mo
dulo, ꝑseuerantes.
exinanitie p oīa
nosmetipos. et a
delectationibus
miseris et cadu
cis et solationib;
euacuare studeamus cordia nos
tra! maxime q̃
ñc instante die

festo. et feruentes
et fidei aliis
munit ꝑ seue
remus i oratione!
ut sua nos musi
tatione. sua nos
solatione et cō
firmatione dig
netur letificare.
spe ille benign?
spe p̃ dulcis. spe
fortis. ꝛ infirma
roborans. aspera
planans. corda
purificans. ꝛ cum
cū patre et filio
uiuit p̃m. sz ñ is
tpe est. ut tres
unū. et unum

esse ueri. uerissi
me, pristin. et fi
delissime catho
lica fatcatur ec
clesia. a patre
adoptata. a filio
desponsata. a
spiritu sancto ma
ta. quib ut u
na substantia.
sic eadem michil
lominus gloria
in secula seculo.
amen. Collecta
In die ascen
sionis dni.

O GT

ILLVO
RESVR
RECTIONIS
FATVO

illa est gloria
honorissimum
summatio. qr

bibi uinum meum
cum lacte meo.
id est letificat
sum gaudio as
censionis. com
pleta sarpauia
que dicat. letifi
cabis eum in gau
dio cum uultu tuo.
Nam ego sum
rex ille. de quo
dicebar. domi
ne in uirtute
tua letabitur
rex. ℟. sup salu
tare tuum. ex
ultabit uehemen
ter. Illa letitia.
illa uehemens

exultatio. ista
est quam nec dico.
bibi uinum me
um cum lacte mo
Ascendi enim
in tubilo. quin
de in solum leta
tur cor. uerum
etiam exultat
caro. ℟. id circo
dixi. bibi uinum
meum. cum lac
te meo. Hoc
uinum meum.
oblitionem mi
chi fecit. labor.
preteritorum. mur
ta illud. Da si
cetam meerenta

bus o lamuel.
et uinū his. qui
amaro sunt a
nimo. Bibant
et obliuiscantur
egestatis sue. et
doloris n̄ recor
dantur ampli
us. Bibi. et bi
bendum dedi
his. qui ama
ro mecū fuerūt
animo. uinum
cū lacte meo.
Biberunt. et
obliti sunt eges
tatis. atq; dolo
ris. egestatis q̄
prius egentes

fuerant. utpote
homines sine
litteris. et idiote.
doloris quo ꝓpt̄
passionem meā
doluerant. sic
p̄dixi eis. iam
hora passionis
īminente. S;
quia hec locut
sum uob. tristi
cia īpleuit cor
ur̄m. Item.
Et uos igitur
nunc quidem.
tristiciam habe
tis. Iterū au
tem uidebo uos.
et gaudebit cor

uim. ⁊ gaudi
um uim nemo
tollet a uobis.
Hoc sacramen
tum ne sacrites.
qui uidebant
⁊ audiebant
eos. saliuet qd
bibissem ego. ⁊
gustandum p
buissem illis.
uinū meum c
lacte meo. dice
bant ne sacri
tes qd loquiet
ur ipi. quia
musto plenisti
ti. Denq; spi
ritum scm dede

ram illis. spm
paraclitum. q
un dem q: est.
⁊ uinū meum.
⁊ lac meum.
uinum meum.
q gaudiū de
presentibus bo
nis. lac meum.
q solatio de
preteritis malis.
uinū meum. q
dilectio dei. lac
meū. q dilect
io proximi.
Tu autē dnc.
Collecta Vi
gilia Pentheo
stes.

O. MEDITE
A. MI. CI.
MEI.

et bibite. ⁊ in
ebriamini kmi.
Ego do uob de
ꝓprio. de fauo
et melle meo.
de uino meo. ⁊

lacte meo. im
mo ⁊ de corpe
meo. ⁊ de san
guine meo. si
mul ⁊ de spu
meo. Iste spc
ueritatis. quid
dicat uobis.
Scit enim dei fi
lius. qꝛ si man
seritis in illo.
et ipe in uob.
eritis sic filii
dei. eritis dii.
eritis omnes filii
excelsi. quia a
perientur oesi
uri. apientur
uob sensus. ut

sarpantes intel
ligantis. Et ideo
dicit uob. Acci
pite et comedite.
Hoc est corpus me
um. Accipite et
bibite. Hic est
sanguis meus.
Hoc dicens iste
spe gre. mag
nam cura uos
insinuat bene
uolentia. Hoc
agitur nunc o
kmi. Ecce dico
uob comedite
amici et bibite.
Et inebriamini.
amici mi quia et

kmi. Jam enim
no dico uos ser
uos. Sed amicos
meos. Et omnia
quecumque audi
ui a patre me
o. nota fecui uob.
Ideo ni dico
cari. Sed karissi
mi. Et caritas
ciga uos maxi
ma est. qua ma
ior esse no po
test. Maiorem
hac dilectionem
nemo habet. ut
animam suam
ponat quis pro
amicis suis. Hoc

ego facio. Nam
ecce dum mori
or. dū ad mor
tem trador. iam
q: uenditus in
morte agonizo.
corpus quoq:
meū comeden
dum. ꝯ sangui
nem meū biben
dum uob appo
no. ut sic iam
dixi. quo ordi
ne mors intro
iuit. eodem fo
ras mittitur. de
animab⁹ et cor
porib⁹ uestris.
Primo q̄ppe

foras mittitur
mors anime. dū
comeditis ꝯ bibi
tis. sacramētum
mortis uel pas
sionis mee. q̄
sicut quodam
loco dixi. qui
manducat me.
ipe uiuit, ꝓpter
me. Post hoc
foras mittitur
mors corporis.
scilicet quando
omēs resurge
tis. qd ꝯ uos
me primo re
surgente. fideli
ter creditis. sic

mdem ego dixi.
de illo qui man
ducauit me ui
uit. ꝓpter me.
et ego resultabo
cum in no
uissimo die.
Tu autem dnc.

In die pentecostes. ad mesam.

Factus est repe
quia spiritus
sanctus. super
discipulos in ig
neis linguis ap
paruit. omni
um q̃ linguarũ
sacramentum dedit.

Quid scilicet hoc
miraculo desig
nat. nisi quod sancta
ecclesia. eodem
spiritu repleta om
nium gentium
erat locutura.
Qui uero con
tra deum. tur
rim edificare
conati sunt. com
munionem u
nius lingue per
diderunt. In
his autem qui deum
humiliter me
tuebant. lingue
omnes unite sunt.
Hic ergo humili
tas uirtutem me
ruit. illic super
bia confusionem.
Sed requirendum
est nobis. cur spe
ciosus patri et filio
coeternus in ig
ne apparuit.
cur in igne si
mul et linguis.
cur aliquando
in columba. a
liquando uero
in igne mons
tratur. cur sic
unigenitum
filium apparu
it. in columbe
specie. et super

discipulos in ig
ne. ita ut neq;
sup eum veni
ret. in igne. sic
q; sicut discipulos
monstratur
in columba.

Per quatuor
igitur hec que
apposuimus. sol
vendo redeam?
Patri namq;
et filio coeter
nus spc in ig
ne monstratur.
q; incorporeus
atq; invisibilis
et ineffabilis
ignis est deus.

attestante p. iu
lo. deus noster
ignis consumens
est. Deus quippe
ignis dicitur.
quia p hunc
peccatorum ru
bigo consumit.

De hoc igne
veritas dicit.
Ignem veni
mittere in ter
ram. et quid
volo. nisi ut
ardeat. Ter
ra enim vocata
sunt corda
terrena. que
dum semp in

simas in se cogita
tiones ꝯgerunt.
a malignis spiri
tibus ꝯculcantur.
Sꝫ ignem cl̄ns
in terram misit.
cū afflatu sc̄i sp̄c
cor carnalium
īcendit. & terra
ardet. cum cor
carnale ī suis
prius uoluptati
bus frigidum.
relinquit cōcu
pis [illegible]centias.
p̄sentis seculi. &
incenditur ad
amorem dei.
Bene g̊ ī igne

apparuit sp̄c.
q̄ ab om̄i corde
qd̄ replet. torpo
rem frigoris ex
cutit. ꝯ hoc in
desiderio sue et̄
nitatis accendit.
In igneis autem
linguis. mons
tratus ē. q̄ isdē
sp̄c coeternus ē
filio. et habet
cognitionē max
imam. lingua
cū uerbo. Verbū
q̄ppe patris est
filiꝰ. ꝯ q̄a una ē.
sp̄c & uerbi sub
stantia. isdē sp̄c

monstrari debuit
ī lingua. Vel
certe q̃a ꝑ lin
guam, ꝑcedit
uerbum. ī lin
guis apparuit
spc.ꝯ q̃ sanctus
sancto spū tan
gitur. dei ubū.
id est unigeni
tum filiū ꝯfite
tur.ꝯ negatur
dei uerbum ñ
ualet.ꝯ iam
spc sā lingua
habet. Vel cer
te in linguis ig
neis apparuit.
spc.ꝯ omnes

q̃s repleuerit.
ardentes parit
faat ꝯ loquentes.
Linguas igne
as doctores habet.
q̃a dum deum
amando predi
cant. corda au
dientiū inflam
mant. Nam ca
osus est sermo
doctoris. si ꝑbe
re ñ ualet in
cendiū amoris.
Hoc doc[illegible]tri
ne incendium.
ab ipo ueritatis
ore ꝑceperunt.
q̃ dicebant.

Nonne cor nr̄m
ardens erat in
nob̄ de ihu. dū
loqueretur in
uia & aperiret
nob̄ scripturas.
Ecce auditu q̄p
pe sermonis in
ardescat animꝰ.
torporis frigus
recedit. Fit mēs
in sup̄no deside
rio anxia. a cō
cupiscentiis ter
renis aliena.
Amor uerus.
qui hanc reple
uerit. in fletibꝰ
cruciat. sz dum

tali ardore cru
ciatur. ipis suis
cruciatibus pas
citur. Audire
ei libet p̄cepta
celestia. et quot
mandatis īstru
itur q̄si tot fa
cibus inflama
tur. et que tor
pebat prius p̄
desideria. post
modum ardet
p̄ uerba. Vn
de bene p̄ moy
sen dicitur. In
dextera dei ig
nea ley. Sinis
tra q̄ppe rep̄bi.

qui ad similitudinem
ponendi sunt.
Scyrtea autem ci
appellantur eleg
ti. In scyrtea
g dei. ley igne
a est. qr electi.
mandata celestia.
nequaquam frigi
do corde audiunt.
sz ad hec amorosi
mumi flagibus
in ardescunt.
Sermo ad au
rem duatur.
i mens cor. si
bimet ipsa.
cy interne dul
cedinis flamma
ycemata. In
columba u spc
sanct. qui igne
monstratus est.
qa omnes qsi re
pleuerit. simpli
ces ac ardentes
faat. Simpli
ces puritate.
ardentes emu
latione. Deq:
cui placuit deo.
aut simplicatas
sine zelo. aut
zelus sine sim
plicate potest.
Hinc ipsa uc
ritas dicit. Esto
te prudentes

sicut serpentes. et simplices sicut cosube. Qua in re notandum est. quod discipulos non de columba. sine serpente. nec de serpente sine cosuba. voluit dominus amonere. quatinus et columbe simplicitatem. astucia serpentis accenderet. et serpentis astuciam. columbe simplicitas temperaret. Hinc

paulus dicit. Nolite pueri effici sensibus. Ecce prudentiam serpentis audiuimus. nunc de simplicitate cosube moneamur. Sed malicia parvuli estote. Hinc de beato job dicitur. Erat vir simplex ac rectus. Que est autem rectitudo. sine simplicitate. aut que simplicitas sine

rectitudine. Qa
g; s rectitudinē
docet iste spē. q
simplicitatē. et
in igne monstra
ri debuit. s̄i ꝯ
lumba. q̄ tn?
omē cor qd ei
gīa tangitur.
ꝑ mansuetudi
nis lenitate.
tranquillum. si
zelo iustitiae ac
censum fi ac.
Ad ey tate
mum ū que
rendū est. aut
ī ipo redēptore
nīd. mediato

re dei s hominū.
p columbā appa
ruit. in disci
pulis p ignem.
Qerte unigeni
tus filius. iudey
est genetis hu
manam. Sic quis
eius iust
ta clam fieret.
si pritusquam
nos p mansue
tudinem colli
geret. culpas
nras p zelum
rectitudinis ex
aminare nolu
isset. Homo
g; p hominib?

factus. mitem se
hominib⁹ p̄buit.
noluit peccato
res ferire. sz
colligere.
Prius uoluit
mansuete corri
gere. ut habe
ret q̄s postmo
dum ī iudicio
saluaret. In co
lumba g̊. sr̄ eū
apparere debuit
spc. q̄ n̄ uenie
bat. ut peccato
res iam p zelū
rectitudinis p
cuteret. sz ad
huc p man

suetudinem to
leraret. At
ꝯtra sup discipu
los in igne de
buit spc sanct⁹
demonstrari.
ut hi q̄ erant
simpliciter ho
mines. atq; i
deo peccatores.
eos ꝯtra semet
ipsos spirita
lis feruor accē
deret. ꝛ. pecca
ta quib⁹ deus
p mansuetudinē
parceret. ipsi
in se p penitē
tiam punirēt.

Dec ipsi q̄ppe
esse poterant,
sine peccato. q̄
adhcrebant ce
lesti magistro.
Johanne ate sta
te q̄ ait. Si dix
erim. q̄a pecca
tum ñ habem?
nosmetipsos se
duam. et ueri
tas ī nob ñ est.
In igne g̃ uenit
in hominibus.
ī columba ū ap
paruit ī chno.
ꝗ peccata mīa.
que pie chs ꝑ
mansuetudinē

tolerat nos. pe
zelum rectitudi
nis debem̃ cam
te ꝓspicere. et
ait. doce peni
tentie semp ac
mare. Igitur
ꝑ columba spc
in redemptore
monstratus ē.
ꝑ ignē ū in ho
minib. q̄a q̄n
to nob nostra
iudicas. facta ē
seueritas tempe
rata. tanta g̃
se debet fieri.
mīa infirmita
tas accen sa.

Quatuor itaq;
ꝓpositionū ex
pleta oratione.
ad dona eusdē
spc ꝯtemplanda
transseam⁹. De
isto q̄p pe spu
scriptū est. Spc
ei⁹ ornauit ce
los. Ornamēta
eiū celorum. sc̄
ūtutes p̄dican
tium. Que ui
delicet ornam̄
ta paul⁹ enu
merat dicens.
Alii datur ꝑ
spm sermo sa
pientie. alii ser
mo scientie scdm
eundem spm. al
teri fides in eodē
spu. alii opera
tio ūtutū. alii
grā sanitatum.
alii ꝓphetia. ī
uno spu. alii
discretio spiritu
um. alii gene
ra linguarum.
alii interp̄tatio
sermonū. Hec
omīa aut̄ opa
tur un⁹. atq; i
dem spc. diui
dens singulis
ꝓ ut wlt. Q°t
g° sunt bona

p̄dicantiū. tot
sunt ornamēta
cleri. Hinc iur
sum scriptū est.
Verbo dn̄i cæ
li firmati sunt.
& spu oris eius
omnis virtus eor.
Si; eosdem clos.
uidelicet sc̄os
apl̄os. ut tota
simul sc̄a trini
tas. ostendatur
opata. repente
de sc̄a spe diui
nitate adiungi
tur. & spū oris
ei omnis virtus
eorum. Ecclesiae

itaq; virtus. de
spu sumpta est.
& mundi hui⁹
potestatib⁹ gra
ue nō p̄sume
rent. nisi eos
sc̄a spe fortitu
do solidasset.
Qui nāq; doc
tores sūt sc̄e ecclesie.
ante aduentū
illius spiritus fue
runt. sam̄. et
post aduentum
illius. qui fortitu
dinis sunt. Fac
ta cōspicimus.
Certe iste ipse
pastor ecclesie.

ad cui⁹ sacratis
simum corp⁹.
sedem⁹. q̄nte de
bilitatis. q̄nte
q: formidinis.
ante aduentū
spc̄ fuerit. an
cilla ostiaria
requisita dicat.
Vna enī mu
lieris uoce per
cussus. dū mo
ri timuit. ui
tam negauit.
Et tunc nega
uit Petrus in
terra. cū latro
ꝯfiteretur in
cruce. S; uir

iste tante for
mitudinis. q̄
lis post aduen
tum spc̄ existat
audiamus. Fit
ꝯuentus ma
gistratus. atq:
seniorū. cesis
apostolis denū
tiatur. ne in
nomine ihu.
loqui debeant.
Petrus magna
auctoritate re
spondit. Obedi
re oportet deo
magis. quam
hominib⁹. Et
rursus. Si ius

tū est ī ꝯspectu
dei. uos potius
audite. quam
deum iudicare.
Nō enī possu
mus. que uidi
mus et audi
uimus ī loqui.
Et illi quidem
gaudentes ibāt.
a ꝯspectu ꝯsilii.
qm digni ha
bīti sunt. p no
mine ihū. cō
tumeliam pa
ti. Et cotidie gau
debat petrus in
uerberib⁹. qui
ante ī uerbis
timebat. Et qui
prius ancille no
ce requisitus ti
muit. post aduē
tū sā spc uires
p̄ncipum cōtus
premit. Libet
oculos fidei in
tuite opitias
hui⁹ attollere.
atq: spaciim
patet testamē
ti noui ac uete
ris considerare.
Certe apl̄s ei⁹
dem oculis fidei.
dauid. amos.
danielem. pe
trum. paulum.

matheum. in
tueor. et sanc
tus iste spc. q
lis sit artifex
considerare uolo.
s; in ipsa conside
ratione. mea de
ficio. Implet
namq; cathaedam
puerum. et psal
mistam facit.
implet pastorem
armentarium
siccomoros uel
licantem. et
prophetam facit.
implet abstinen
tem puerum.
et iudicem senum

facit. implet
piscatorem. et predi
catorem facit.
implet persecutorem.
et doctorem gen
tium facit. im
plet publica
num. et ewan
gelistam facit.
O qualis est ar
tifex iste spc.
Nulla ad discen
dum. mora agi
tur. In omnem
qd uoluerit.
mox ut tetige
rit mentem
docet. solum q;
tetigisse. docu

ille est. Nam hu
mana animu.
subito ut illus
trat. immutat.
abnegat hoc.
repente qd erat.
erubescit repente
quod nõ erat.
Pensem sõs
predicatores
mos. quales
hodierna die.
reperiri. quales
les fuerat. Qerte
qui in una con
clave. p iudeorũ
metu residebãt.
natiuitatis suae
singuli linguã

nouerant. et
tamẽ nec ea ipa
lingua quã no
uerant. aperte
xpm loqui p
sumebant. Ve
rit spcs i ore
cos p diuersita
tem docuit lin
guarum. in mi
te autẽ er auc
toritate roboro
rauit. Qepe
runt i alie
na xpm eloq.
q de illo prius.
x. in sua lingua
loqui metue
bant. Inflam

matū etenim
cor. despexit tor
menta corporis.
que ante metu
ebant. Vicit
uim carnalis
formidinis. pre
amore ꝯditoris.
& qui prius su
is aduersariis
succumbebant
formidine. eis
iam p̄erant auc
toritate. Qui
g̊ eos in tante
celsitudinis cul
mine erexit.
q̄d aliud dixe
rim. n̄ qd̄ mē

tes terrenorum
hominum. celū
fecit. Pensate
fratres km̄i.
post īcarnatio
nem unigeni
ti filii dei. q̄lis
sit hodierna
sollempnitas.
de aduentu spē
sc̄i. Sicut enim
illa. ita quoq;
et hec est hono
rabilis. In illa
q̄ppe deus in se
creando susce
pit hominem.
in ista ů homi
nes uenientē

desuper suscepe
runt dm. In
illa natuitate
deus factus est
homo. in ista
homines facti
sunt p adoptio
nem dei. Si g
remanere car
nales in morte
nolum?. hunc
fiatres kmi.
ut uisificantem
spm amiemus.
Si qr caro spm
nesat. dicat for
tasse carnali co
gitatione apd
se aliqs. Quo
modo diligere
ualeo. quē ig
noro. Hec et
nos iacimus.
qr mens uisibili
bus intenta. ui
dere nesat inuisi
bilem. Nulla
enim uisibilis. n
uisibilia cogi
tat. cor. qr et cū
n agit. imagi
nes intorsus
trahit. dum qr
in imaginibus
corporeis iacet.
surgere ad in
corporea nō ua
let. Vnde fit.

ut tanto deterius
creatorem nesci
at. quanto in cogi
tatione sua fa
miliarius corpo
ream creaturam
portat. sed dum
deum uidere non
possumus. habemus
aliquid quod agamus.
unde iter fiat.
quo ad eum nostre
intelligentie ocu
lus ueniat. Cer
te quem in se uide
re nullomodo uale
mus. hunc in
seruis suis uide
re iam possumus.

Quos dum mira
conspicimus agere.
certum nobis fit. in
eorum mentibus
deum habitare.
In re autem incor
porea. a rebus
corporalibus usum
trahamus. Demo
etenim nostrum.
orientem clare
solem. in spera
illius intendendo
ualet conspicere.
quia tensi in eius
radiis oculi re
uerberantur.
Sed sole illustra
tos. montes as

pramus. ℟. quia
iam sol ortus ē.
videm⁹. Quia
g̃ solem vishac.
in se ipo videre
ñ possum⁹. illus
trato⁹ montes
claritate illius
videam⁹. sanctos
videlicet apostos.
qui virtutib⁹
emicant. tunca
aulis choruscāt.
quos nata solis
cla ritas pstu
dit. ita ē in se
ipo sic inuisi
bi lis. p cos no
b quasi p il

lustrato⁹ mon
tes se visibilem
pbuit. Virtus
enī diuinitatis.
ī se quasi sol in
celo ē. virtus
diuinitatis in
hominib; sol ī
tra. Solem g̃
vishac ī tucam̄
ī tra. quem vi
dere in celo nō
possum⁹. ut dū
in offenso pede
opis. p hunc ī
tra gradim̄.
ad ī tuendum
illu. quando q:
ī celu oculos le

uenimus. Sz in
offenso pede it
nr̄m in tr̄a gra
ditur: si deus ac
primus inte
gra mente di
ligatur. Nec
enim deus uere
sine primo: nec
primus uere
diligitur sine
deo. Hinc ē qd
sic̄ in alio sermo
ne iam diximꝰ.
idem spc secun
do legitur disci
pulis datus pri
us a dn̄o in ter
ra eligente. post

modū a dn̄o ce
lo presidente.
In tr̄a q̄ppe datur
spc. ut diligatur
proximꝰ: e celo
uo ut diligatur
deus. Sz cur p̄
us in terra. post
modū e celo. n̄
qd patenter
datur ītelligi:
q̄ iuxta johan
nis uocem. qui
non diligit fra
trem suum quē
uidet. deū quē
n̄ uidet. quomo
potest diligere.
Diligamus g

primum fiet.
amemus eum q
uia nos est.
ut puenire ua
leam? ad amo
rem illi? q sup
nos est. medi
tetur mens in
primo quod
exhibeat deo.
ut perfecte mere
atur? deo gau
deat cum primo.
Tunc ad illa
frequentia su
pne letaam
puenimus. de
qua sa spe nc
pigmus accipi

mus. Ad illu
finem. toto a
more tendam?
in quo sine fi
ne letabimur.
Ibi supnorum
ciuium societas
sancta. ibi sol
lempnitas ceri
ta. ibi requies
secura. ibi pax
uera. que nos
iam in relinqui
tur. h d. atur.
Pxpm cum nos
atum adyen. In
pnc. Sermo
Bernhardi ab
batis. ad dela.

In sō die Pentecost

Omnes
dilectissimi cœli
distillauerunt.
a facie dei israel.
Spe enim est pro
cedens a patre.
largiori munere
se suae maiestatis

tas. et apostolis supp
uenit. et tribu
it eis karismata
tum dona. Post
magnificentiam
resurgentis. p
magnificentiam
ascendentis. p
residentis sublimitatem. non
restabat nisi
ut exspectatio
iustorum. et
letitia adueni
ret. et cœli mu
neribus celestes
homines impleren
tur. Vide
aut si non resen

tentiarum pon
deri. et uel bor-
dine. hec om
nia ysaias lon
ge ante pdixit.
Exit germen
dni in magni
ficentia. Germ
dni. ipe est do
minus. solus
de mundissimo
conceptus semi
ne. Istud g germen. qd de uir
ga ysse uuo
ie uuiguco pul
lulauit. in mag
nificentia fuit
cū resurrexit;

et tunc cne ds
meus. magni
ficatus est uche
menter. et fessi
one et decorem
induens. amict
lumine sicut
uestimentū. Qn
ta aut ascende
rat. cū medius
sorum angelo
rum. et anima
rū ad patrem
deducerit. et
triumphantia
palma celis in
uectus. suscep
tum hominem
in ipa diuinita

tis claudis iden
titate. Quis co
gitet ne dum
loquatur. qui
sit fructus ter
re sublimis in
consessu patris
ad dextram. quod
utique celestium
oculos reuerbe
rat naturarum.
quod angelicus in
tuitus contremit.
non attingit. Ve
niat ergo domine
ihesu. exultatio
his qui saluati fu
erint de israel.
apostolis tuis quos

elegisti ante con
stitutionem mun
di. ueniat spe
ctuus bonus. qui
sordes abluit.
et infundit uir
tutes in spiritu iu
dicii. et spiritu ar
doris. Eia igitur
fratres cogitemus.
quemadmodum
uerbum in sublimi
constitutum. ut ad
nos descenderet.
propria benigni
tas traxit. mi
sericordia inui
tauit. ueritas
compulit. pu

ritas uterin ugi
nalis. salua uir
ginitate poten
ta a eternit. carn
tas mutabilis
minuitur.
Qui ille e interi
angls ad ugi
nem. ut ubum
patris p aurem
uirginis. i men
tem q uenturem
ipi eructaret.
q eadem uia an
tadotum. qua
uenenu tuta aut.
Vere uidimus
glam eius. glam
quasi unigeni

a a patre. quia
totum pateri tu.
qd de corde pat.
Qui ille g ibi
substantialiter.
uterio ugiinis il
lapsus. de spu sco
ceptus e. ut co
ceptione nra m
mundaret. qm
spe malus non
fecerat. ifecerat
tamen. ut non
esset etia in ute
ro uita illi onero
sa. du nouem
mensib puigat
wlnus antiqui.
ut sanitas sem

piterna succede
ret. Et iam tē
opabatur salu
tem ī medio ter
re. ī utero uide
licet uirginis. q̄
mirabili ꝓpeta
te tīre medium
dicitur. Ad
illam enim sic
ad medium. sic
ad archana dei.
sic ad rerum cau
sam. sic ad ne
gocium sclōr. re
spiciunt. ℟ que
habitant ī celo.
ꝛ que habitāt
ī inferno. ꝛ nos

q̄ sumus. ℟ qui
secuntur. ꝛ na
ti natoꝝ. ꝛ qui
nascentur ab
illis. Illi q̄ sūt
in celis. ut resar
ciantur. ꝛ qui
ī inferno. ut e
riantur. qui
precesserunt
ut ꝓphe fideles
īueniantur. q̄
sequuntur ut
glorificentur. ꝛ
eo beatā te di
cent omēs ge
nerationes. ge
nitrix dei. mun
di domina. re

gina celi. Pat
spuum ex quo
omnis pater
nitas nomina
tur. supuenit
i te. ex hoc be
atam te dicet
omnes generatio
nes. que omni
bus generatioi
bus uitam et
gratiam genuisti.
In te enim angele
uisitauam. tus
a gratiam. peccata
tores suscipiam.
iuenitunt mise
ricordiam. Ecce
ut to i te respi

ciunt oculi tui
creature. q in
te ipse te ex. de te.
benigna mam
omnipotentis qd
creauit creata
uit. Placebit
ne tibi dne ihu
ut donec in ui
tam tuam sicut
decisti ipsaoo
nem tuam. Non
solum ipsaoo
nem meam. sz
uitam meam. et
hec p singulos
gradus etatis.
infantie. puc
ritie. adolescen

tie. iuuentutis.
tibi donabo.
Hoc autē ideo
ut ꝯceptio me
a mundet tu
am. uita mea
instruat tuā.
mors mea de
struat tuam.
resurrectio me
a p̄cedat tuā.
ascensio mea.
p̄paret tuā.
porro sp̄t ad
iuuet infir
mitatem tuā.
Sic enī plene
uidebis. ⁊ uiā
ꝑ qm̄ ambu

les. ⁊ cautela
qua ambules.
ad quā ambu
les mansionē.
In uia mea.
ꝯnosces uiā
tuam. ut sic
ego paupta
tis ⁊ obedien
tie. humilita
tis ⁊ patientie.
caritatis ⁊ mi
sericordie. in
declinabiles
semitas tenui.
sic ꝯ tu eisdem
uestigiis ince
das. In morte
autem mea.

dabo tibi iusti
tiam meam di
rumpens iugū
captiuitatis tu
e. expugnans
hostes qui sē
in uia. ul' iuy
ta uiam. ut ñ
apponāt am
plius nocere t.
His autē ꝓple
tis. iniuriar' i
domum meā
unde egrui. q
oubus illis q
i monib' iemā
sciant. uo nō
ducerem. s; re
portarem re.

redeam facie
meam. Et ne
de absentia mea
uel murmures
ul' tristeris. mit
tam t. paraclē
tum. qui tibi do
net pignus sa
lutis. robur ui
te. sacietate lum.
Pignus salutis.
ut ipse spe red
dat testimo
nium spiritui
tuo. qd filii dei
sim. qui certis
sima signa pre
destinationis
mee. cordi tuo

ipsimat. qui
extendat. qui
donet in corde
tuo letaam.
Ad hoc ecclesi
no gtunuc. tamen
sepissime men
tem tuam impin
guet. Robur
uite. ut quod p
naturam tibi
est impossibile.
p gratam ei no
solum possibile.
sed et facile fiat.
ita ut in labori
bus. in uigiliis.
in fame et sitis. ad
omnib obseruan

tiis. que nisi fa
simula ista dul
corentur. prior
sus mors in ol
la apparetat. de
lectabiliter in
ecclas. sic in oi
bus diuinis.
Sacratissimum.
Ut ad omnia bn
feceris. te seiuo
inutilem putes.
et quicquid boni
in te inueneris.
illi tribuas. a
quo omne bonum.
sine quo non
parum aliquod.
sed nichil omino

potest intuere.
nec placere dicā.
Sic g̃ spē iste.i
arbus istis credo
ebit omnia. sed
omnia que ad
tuā salutem
pertinent. q
in ipis est pla
na et obsoluta
perfectio. Spē
autē iste. super
apostōlī igne
apparuit. ppter
lumē patrīcī
et ardorē. Qs
enim replenerit
et spu feruere.
et in ueritate

agnoscere faciat.
quia sola mia
est. que cos et
preuenit et p
duat. Qui autem
sibi de hac mi
sericordia. un
dique. gratiam
pueri dni. cum
diceret. mia
eī preuenient
me. deus ms
mia mea. Qm
dilatetur domi
ne ihu. cū ho
minib̄ nuer
satus est. quia
habundanter
multa et bona

et magna. homo
mundi largitor
est. quam forma.
quam indigna. quam
aspera pro homi
nibus passus es.
ita ut hoeat
sugere mel de
petra. oleum q:
de saxo durissi
mo. dum ad u
ba. durior ad
uerbera. durs
simo ad horri
da arcas supplu
cia. qui omnibus
his sic agnus
coram tondenti
te obmutuisti.

et non aperuisti
os tuum. Verum
autem dicit dns
sollicitus est mei.
pater ut seruum
redimat filio
ne patrat. filius
se ipm libentissi
me tradit.
spm sanctum utq:
mittit. et ipse
spe postulat, p
nobis gemitibus
inenarrabilibus.
O duri filii a
dam. quos non
emollit tanta
benignitas. tan
ta flamma. tam

ingens ardor a
mor. tam ve
hemens amator.
qui p vilibus
tantulis. tam
p paos tas merces
expendit. Ho
enim corrupti
bili auro vel ar
gento redemit
nos. sed p paoso
sanguine suo.
quem effudit ha
bunde. qd lar
gitur unde tan
gunis de corpe
ihu. p quinq; par
tes emanauerit.
Quod vlata debu
it facere. non
fecit. Illumi
nauit oculos. re
duxit errantes.
reconciliauit re
os. iustificauit
impios. triginta
tribus annis.
sic clam vixit.
cum hominibus
conuersatus. pro
hominib mor
tuus. qui de che
rubin et seraphi.
et omnib angelicis
virtutibus. dix
it et facta sunt.
cui subest cum
voluerit omnia

posse. Quid ergo a te
querit. qui tan
ta sollicitudine
te quesiuit. nisi te
sollicitum ambu
lare cum deo tuo.
Hanc sollicitudi
nem. non facit nisi
spe sanctus. qui
scrutatur profun
da pectorum nostrorum.
discretor cogita
tionum nostrarum. et
intentionum cor
dis. qui nec mi
nimam paleam
in terra cordis quod
possidet habi
taculum patitur

resistere. sed sta
tim igne subti
lissime circum
spectionis exu
rit. spe dulcis.
qui nostram uolun
tatem flectat. immo
erigat et diri
gat. magis ad
suam. ut eam
et ueraciter in
telligere et fer
uenter diligere.
et efficaciter im
plere possimus.
A M E N. Ser
mo beati Ber
nhardi abba
tis. In penthecos.
In sancto vie legatur.
ad mensam.

Odie sollempnitate
papam sancti
spe celebram? Si
utinam deuo
tione papa.
Ipse est qui secet
super cherubim.
et requiescat

super humiles.
et trementes ser
mones suos.
Ipse est qui ingrui
obumbrauit.
apostolos roborauit.
ut et iuniores cor
pori temperet
deitatis accessum.
et apostolos induet
uirtute ex alto.
Hunc spm sibi
inbiberant. cum
uino ebrii pu
tarentur. Et
uere ebrii uino.
Plane ebrii. si
uino nouo. qd
uates ueteres

nō merentur
accipere. Hoc
uinum uera uitis il
la de excelso fu
derat. uinū leti
ficans cor homi
nis. ñ statū mē
tis euertens. ui
num germinās
ūgines. Nowē
uinū s; habitā
tibus sup tīam.
Nam ī celis osi
iam copiosissi
me redundabat
nō in utribus
nec ī testeis ua
sis. s; in cella
uinaria. ī spi

ritalib⁹ apothe
cis. fluebat p
uicos ⁊ plateas
ciuitatis illi⁹. ui
num ī q̄ leticia
cordis ē. Si g̃
celum qd̄ uino
ꝓprio. qd̄ terra
interim nesciē
bat. s; ne ipsa
quidem tīa pe
nitus inops.
carne x̄ gl̄aba
tur. cui⁹ presen
tiam celum ni
chillomin⁹ sici
ebat. Qd̄ ni fi
delissimum fie
ret. ⁊ gratissi

mū omnipotentium
pater celestis et terrenam.
inter angelos
et apostolos. ut ex
hibuerunt illis
caro ꝗ. illis ui
num celestis esset
q; in terris spe ca
ro in celis. ac
deinceps omnia
omnibus omnia
factum. Dixi
abiecto. hoc est
dicere. si ñ deo
rutis quod amatis.
nō habebitis quod
desideratis. Ex
pidit ut ego ua
dam. uos de ma
ad celum. de ter
ra ad spm tra
latur. Filius
cum spe. pater
spe. spiritus scs.
spe est. Denique
spiritus ante fac
em mam ypc.
S; et pater. qui
est. spe. talis q
rit adorator est.
qui adorabunt
eum in spu et
ueritate. Spe
cum sanct. qe
specialiter spe
diamus. quod ab
uno q: procedat.
firmissi

mū ꝛ inclisso
lubile uinculū
trinitatis. tāqm̄
ꝓprie sanctus.
qd' sit donum
patris ꝛ filii. ō
nem sc̄ificans
creaturam. qm̄
uis pater q̄q:
spc scs̄ sit. Gau
deo uos esse de
hac scola. scola
uidelicet spc̄
sc̄i. ubi bonita
tē ꝯ disciplinā
& scientiā dis
catis. ꝛ dicatis
cū ꝓpha super
omnes docētes

me intelleri.
Felix qui ī hoc
spc sc̄i thalamo
ꝯmoratur. ut
possit ītelligē
triplicem illū
spm. de quo da
uid decantabat.
Ne ꝓicias me a
facie tua. ꝛ spm̄
sc̄m tuū ne aufe
ras a me. Spm̄
sc̄m ipm̄ ītellige.
ꝓprio nomine
designatū. Ro
gat ne ꝓiciatur
a facie ei⁹ tāqm̄
aliqd immun
dum. q̄ spc iste.

odit sordes. nec
habitare pote
rit in corpe sub
dito peccatis.
Qui enim ppriū
est peccata repel
lere. ipi q; ppri
um est peccata
odire. Recepto
ꝯ spu scō p sa
mariam sine
qua nemo uide
bit dm. audet
quis apparere
ante faciem ei.
tamq; m lotus
q; mundus. ut
pote qui gaude
at se ab omi

malo. ꝯ q; actio
nes. q; si nō cogi
tationes fierua
uerit. Oranduī
est. ut cor mun
dum arceat in
nob. qd' utq; fi
et. si spe rectus
i uiis uiscerib;
fuerit inouat.
Spm rectum
qd' ait. filio po
test ñ inconue
nienter aptari.
qui nos ueteres
hominis eruces.
nouum induit.
q; nos renoua
uit spū mēs

nitc. tamq̃m in
tuis cri ꝓb nitis.
ut cogitem⁹ que
facta sunt. ut
ambulem⁹ in
nouitate spc.
Formam igit⁹
rectitudinis de
cetis amisit. de
cetis reliquit ī
terris. tunnis
cens sanc⁹ mit
tens dilectionē.
& rectitudinē
ī omib; opib⁹
suis. sicut de eo
idem tpe pdic
cat. Vulas et
rect⁹ dns. ꝓpter
hoc legē dabit
delinquentib;
ī via. Castiga
to g̃ corpe. per
sanctitudinē
opum. mun
dato corde. uel
potius ī nouato
p rectitudinē
cogitationum.
rectitudinē lenta
salutaris. ut ia
ī lumine vlt⁹
dei ambules.
& in nomine
ei⁹ exultes tota
die. Qd igit⁹
restat. nisi spū
p̃ncipali⁹ fir

meris. Patrem
intelligere spm
principalem. ñ
qd maior. sz qd
solus a nullo. ñ
ab eo fili. spiri
tus sanct ab u
trq; In quo
autem gfirma
tio. hoc ñ in ca
ritate. Aut
quod domum.
aliud tam
digmum a pa
tre. qd mun9
aliud tam pa
trimum. Qis
nos separabit
a caritate xpi.

Saas uas tuũ
possidere i sanc
tificatione. q ñ in
passione deside
rii. Spm sanc
accepisti abi.
His ut quecũq;
abi fieri uis ab
hominib? tu q
q; facias illis. q
qd abi ñ uis fi
eri. alii ne fece
ris. Spm rectũ
ad opus, prim
accepisti. iam
si ñ uadq; bono.
q in his que ad
uariumq; pa
nent. firmit

pseueres. spm
principale quē
solum ds appro
bat recepisti.
Igitur si deside
ras. ut deus in
te eligat partē
sibi. esto sollici
tus sicut t' spm
scm. sicut, pri
mo spm rectum.
sic ei quoq: tā
qm uero prin
cipi patri spiri
tuum. principa
lem exhibere.
Uere multiplex
spiritus. q tam
multipliciter

filiis hominū
inspirat. ut n̄
sit. qui se ab
scondat a calo
re ei⁹. Siq̄dem
cōceditur eis
ad usum. ad
miraculū. ad
salutem. ad
auxiliū. ad so
lacium. ad fer
uorem. Ad
usum q̄dem. ui
te. bonis et ma
lis. dignis et
indignis. com
munia bona.
habundantissi
me tribuit. ita

ut videatur hic
excationis limi
tem ñ tenere.
Ingratus ē qui
in his quoq; be
neficium spe nō
agnosat. Ad
miracilum in
signis. prodigi
is. virtutis mi
rabil? quas p
quorumlibet
manus operatur.
spē est antiqua
miracula susci
tans. ut ex pre
sentib? fidem
astruat p̄teri
torum. Sed q̄

nullis hanc q̄q:
gratam. sine ꝓpria
utilitate laugi
tur. tertio ī fun
ditur ad salutē.
dī in toto corde
tuo cōfitemur ad
dnm. Porro ad
auxilium datur.
cum omni col
lectatione ad
iuuat ī fitmi
tatem nostrā.
Nam dī testimo
nium phibet
spiritui mō.
qd filii dī sum?
ex inspiratione
ad ysolationē.

Datur enim ad
feruorem. cum in
cordibus perfectorum
uementius spi
rans. ignem ua
lidum caritatis
accendit. ut non
solum in spe fili
orum dei. sed in
tristicia glorien
tur. contumeliam
gloriam reputan
tes. obprobri
um gaudium.
despectionem.
exultationem.
Omnibus uobis.
nisi fallor datus
est. spe ad salu
tem. ad feruo
rem. Pauci enim
qui hoc spiritu re
pleantur. pau
ci qui studeant
emulari. Con
tenti sumus an
gustiis nostris. ne
respirare in li
bertatem illam.
non saltim ad eam
spirare conamur.
Oremus fratres.
ut compleantur
in nobis dies pen
tecostes. dies
remissionis.
dies exultatio
nis. dies uerissi

nu nubilei. et in
uenient nos sem
per spc̄ sanctus.
omnes, propter pre
sentiam corpo
ralem. propter
propter cordium
unitatem. et co
dem loco p pro
missam stabili
tatem. ad lau
dem et glam spō
si ecclesie. ihu xr
dñi nri. q̄ est
sicut omia tunctic
tus ds in secla
a oye ry. In die
Pentheowsten
ad collationē.

HEBRI.

igitur
kmi.
inebri
amini
iquia.
ita ut
egestatis uite ob
liuiscamini. et
doloris amplio.
non recordemu
ur. Nam cor
pus quidem

mortuum est.
id est certissime
moriturum ē.
ꝓpter peccatum.
spiritus uero
uiuit, ꝓpter ius
tificationē. Et
ipsam mortē.
i omēs modos.
siue species mor
tis. atq; pena
rum. quidq̄d
gaudii. q̄cq̄d
timoris. quic
quid spei mū
dus habere. si
ue inferre po
test. uel potu
it. obliuiscimi

ni kmī. pre
ebrietate uini
uīi. p̄ habun
tia spiritus sc̄i.
pre dulcedine
nuptiarū nr̄a
rum. nuptia
rum p̄sentiū.
quib; īteresse
meruistis. qua
rum festiuita
tem. uidere p̄
mi meruerūt.
beati oculi uīi.
Vos enī estis.
ꝯuiue nupti
arum p̄cipui.
qui primi om
nium. aquā

uinum factam.
gustare meru
istis. Siquidē
iam hoc ipm.
qd non habe
tis dolorem. si
ue tristiciam
seculi. qd con
tempnitis gau
dium mundi.
qd amorē ho
minis ñ habe
tis. qd in homi
nem ñ speratis.
que uidetur.
quatuor passi
ones aque mor
tue mortue.
immo y aqua

rum mortuarū.
quedam capita
sunt. sz solum
modo in spu scō.
gaudetis. solu
modo dm amc
tis. ñ solo deo
speratis. iam
inq̄m hoc ipm
est p̄ gustare.
factum ex aq.
uinum. q ebri
etatis facere ī
tuum. Veni
et autē satie
tis. p̄ fractur
ebrietatis. uy
ta hoc ī psal
mo. Inebria

buntur ab u
bertate domꝰ
tue. et torren
te uoluptatis
tue potabis
eos. Tu autē
domine.

W. 148