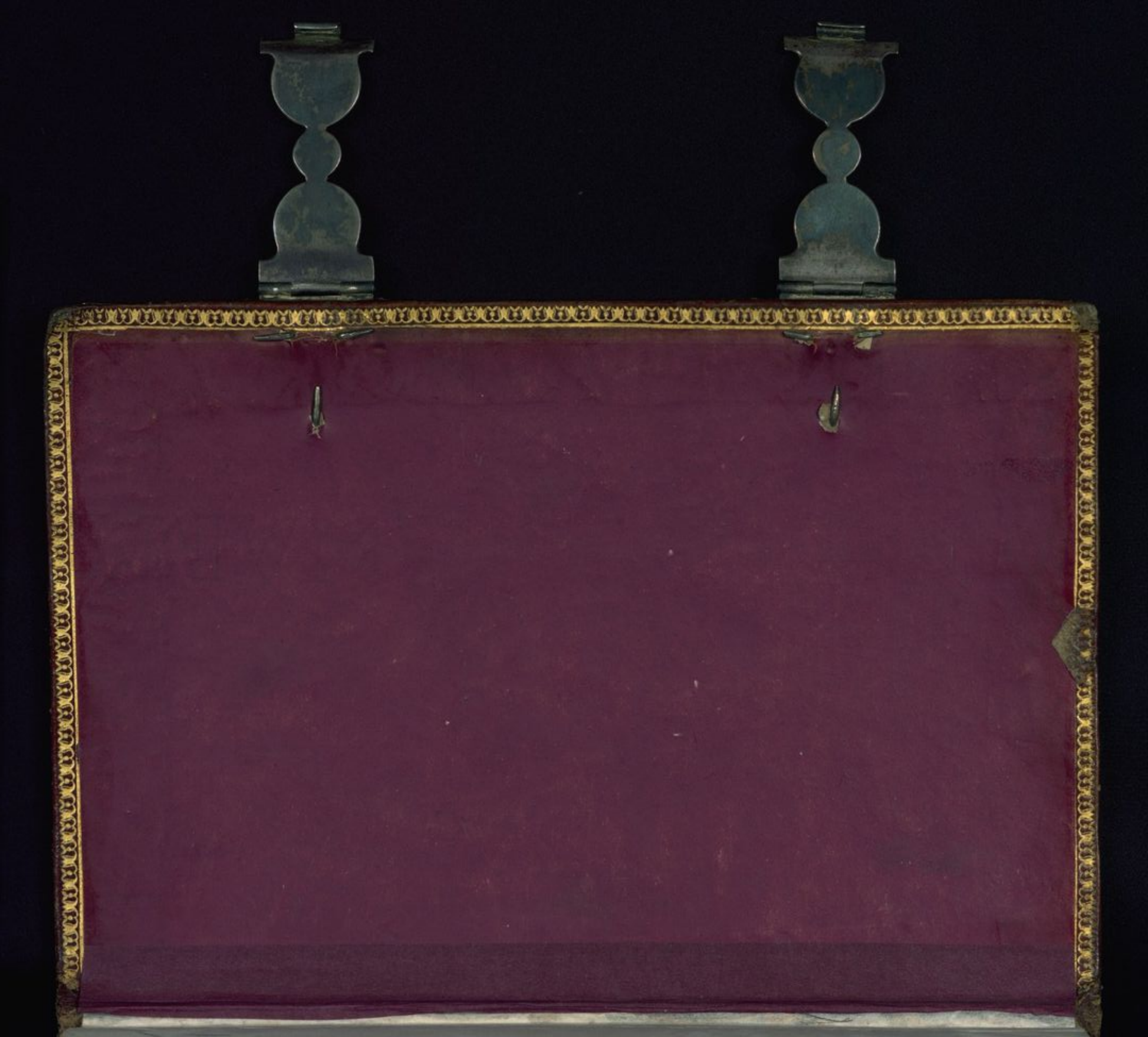

28 Bizjas miscellaneas
26

Spanish early XV^to with arms of Ayala

J VI 15

Ianuarius h̄t dies .xxxj. luna .xxx.
Nox h̄t horas .xvj. dies uero .viij.

iij a Ianuarij. Circūcisio dñi.
b iiij nōs. Octā sancti stephani.
xj c iij nōs. Octā sancti iohāis.
d p̄dic. nōs. Octā inocentum.
xix e nonas Vigilia.
viij f viij Idus. Epiphania dñi.
g vij id⁹
xvj a vj id⁹ Erhardi martiris.
v b v id⁹
c iiij id⁹ Pauli p̄mi heremite.
xiij d iij id⁹ Igini p̄pe ꝫ martiris.
ij e p̄dic. id⁹ Sol in aquario.
f Idus. Octa epiphanie.
x g xix kl's. Februarij

Vt Joseph de Ayala B
quitese lo q̄ esta en catal

	A	xviij	kl's	Mauri abbatis.
xviij	b	xvij	kl's	Marcelli abbatis.
vij	c	xvj	kl's	Sc̄i antonij abbatis.
	d	xv	kl's	Prisce virginis.
xv	e	xiiij	kl's	
iiij	f	xiij	kl's	Fabiani ꝫ sebastiani
	g	xij	kl's	Sc̄e agnetis virgīs ꝫ p̄ris.
xij	A	xj	kl's	Vincenti ꝫ anastasi.
j	b	x	kl's	Emerenciane virgīs.
	c	jx	kl's	
jx	d	viij	kls	Cōuersio sc̄i pauli apli.
	e	vij	kl's	
xvij	f	vj	kl's	Johānis crisostomi.
vj	g	v	kl's	Agnetis secundo.
	A	iiij	kl's	Geminiani ep̄i.
xiiij	b	iij	kl's	
iij	c	p̄dic	kl's.	Cyrij ꝫ iohānis.

Februarius hꝫ dies. xxviii. lũa. xxix.
Nox habet horas. xiiii. dies nõ. x.

	d	februarij.		Brigide virginis.
j	e	iiij	nõs.	Purificacio virgis marie.
ix	f	iii	nõs	Blasij epi ꝫ martiris.
viii	g	pridie.	nõs	Gilberti confessoris.
			nõs	Sce agathe virginis ꝫ mris.
vi	b	viii.	Idus.	Dorothee virginis.
v	c	vii	ido	
	d	vi	ido	Sabini epi ꝫ confessoris.
iiii	e	v	ido	Apolonie virginis.
i	f	iiii	ido.	Scolastice virginis.
	g	iii	ido	Bonifaci epi. Sol in pisce.
		pridie.	ido.	Eulalie virgis ꝫ martiris.
	b	Idus		Fusce virginis.
xviii	c	xvi	kls.	Marcij. Valentini presbiteri.
vii	d	xv	kls	Faustini.

	e	xiiij	kl's	Juliane uirgis.
xv	f	xiij	kl's	Germanici epi.
iiij	g	xij	kl's	Hugonis epi.
	A	xj	kl's	Seueriani epi.
xij	b	x	kl's	
j	c	jx	kl's	
	d	viij	kl's	Catheora sci petri.
jx	e	vij	kl's	Vigilia.
	f	vj	kl's	Sci mathie apli.
xvij	g	v	kl's	
vj	A	iiij	kl's	
	b	iij	kl's	
xiiij	c	p'dic	kl's	

Marcius hꝫ dies .xxxj. lũa .xxx.
Nox hꝫ horas .xij. dies ñ. xij.

d	Marcij		Albini cp̄i.
e	vj	nõs.	
f	v	nõs.	
g	iiij	nõs	Hassi antonij.
A	iij	nõs.	Cirionis presbiteri.
b	p̄die ñs.		Thome de aquino.
c	nõs		Perpetue ꝫ felicitatis.
d	viij	Idus.	
e	vij	ido	Quadraginta mr̄m.
f	vj	ido	
g	v	ido	Clauis pasche.
A	iiij	ido	Sc̄i gregorij pape.
b	iij	ido	
c	p̄die. ido.		Simonis cp̄i.
d	Idus		Longini martiris.

xvm	c	xvm	kls. Aprilis.
vm	f	xvm	kls
	g	xv	kls. Anselmi cpi.
xv	A	xmm	kls Juliani mris.
mm	b	xmm	kls Romani abbatis.
	c	xm	kls Sci benedicti abbatis.
xm	d	xm	kls
m	e	x	kls
	f	ix	kls Albini cpi.
ix	g	vmm	kls. Annunciatio bte marie.
	A	vm	kls
xvm	b	vm	kls Ozariam cpi.
vm	c	v	kls
	d	mm	kls
xmm	e	m	kls
m	f	pdie	kls.

Aprilis hꝫ dies .xxx. luna .xxx.
Nox habet horas .x. dies .v. .xiiij.

	g	Aprilis.		
ij	A	iiij	nõs.	Ciriaci mr̃is.
	b	iij	nõs	
ix	c	pridie. nõs.		
xiij	d	nõs.		Maximiani.
vj	e	viij	idꝰ	Celestini pape.
	f	vij	idꝰ	Alexandrini mr̃is.
	g	vj	idꝰ	
iij	A	v	idꝰ	
	b	iiij	idꝰ	
	c	iij	idꝰ	Leonis pp̃e ꝫ mr̃is.
	d	pridie. idꝰ		Sol in thauro.
	e	Idus		
vij	f	xvij	kl's Maij.	Tiburtij ꝫ valeriani.
vij	g	xvij		Sixti pape.

	A	xvj	kl's	
xv	b	xv	kl's	Aniceti pp̄e ꝫ mr̄is.
iiij	c	xiiij	kl's	
	d	xiij	kl's	
xij	e	xij	kl's	
j	f	xj	kl's	
	g	x	kl's	Sotheris pape.
jx	A	jx	kl's	Sc̄i georgij mr̄is.
	b	viij	kl's	
xvij	c	vij	kl's	Sc̄i marci euangl̄iste.
vj	d	vj	kl's	Cleti pape ꝫ mr̄is.
	e	v	kl's	
xiiij	f	iiij	kl's	Vitalis mr̄is.
iij	g	iij	kl's	Sc̄i petri mr̄is.
	A	p̄ die	kl's.	

Madius hꝫ dies. xxxj. lũa. xxx.
Nox hꝫ horas. viij. dies ñ. xvj.

xj	b	Maij		Scōꝝ apl'oꝝ philippi ⁊ iacobi.
	c	vj	nōs	Catherine de senis.
xjx	d	v	nōs.	Inuentio sc̄e crucis.
xiij	e	iiij	nōs	Sancte monice.
	f	iij	nōs	
xvj	g	p̄dic.	nōs.	Sc̄i iohañis ãte portaꝫ latinaꝫ.
v			nōs	Cleti ppe.
	b	viij.	Idus.	Apparitio sc̄i michaelis.
xiij	c	vij	id9	
ij	d	vj	id9	Gordiani ⁊ epimachi.
	e	v	id9	
x	f	iiij	id9	Merci ⁊ achiley.
	g	iij	id9.	Theodore virginis.
xviij		p̄dic.		Bonifacii mr̄is.

vij	b	Jons		
	c	xvij	kl's. Junij.	
xv	d	xvj	kl's	
iiij	e	xv	kl's	Sol in geminis.
	f	xiiij	kl's	Potenciane virginis.
xij	g	xiij	kl's	Sci bernardini confessoris.
j	A	xij	kl's	Juuenalis epi
	b	xj	kl's	
jx	c	x	kl's	
	d	jx	kl's	
xvij	e	viij	kl's	Urbani pape et mris.
vj	f	vij	kl's	Eleutherij pape.
	g	vj	kl's	
xiij	A	v	kl's	
iij	b	iiij	kl's	
	c	iij	kls	Felicis pape et mris.
xj	d	pdic	kl's	Petronile virginis.

KL Junius h̄t dies. xxx. lūa. xxix.
Nox h̄t horas. viij. Dies ū. xvj.

	e	iiij.	Justine virginis.
xix	f	iiij	nōs. Marcelini ꝫ petri.
viij	g	iij	nōs.
xvj	A	p̄dic.	nōs.
v	b		nōs.
	c	viij	Idus.
xiij	d	vij	ido
ij	e	vj	ido
	f	v	ido Primi ꝫ feliciani.
x	g	iiij	ido
	A	iij	ido Sc̄i barnabe apostoli.
xviij	b	p̄dic.	ido. Basilidis ꝫ cirini.
vij	c		Idus. Antoni confessoris.
	d	xviij.	kl's. Julij.

xv	c	xvij	kl's.	Scōr mr̄m inti ꝫ mōtesti.
iiij	f	xvj	kl's.	
	g	xv	kl's	Sol in cancro.
xij	A	xiiij	kl's	Marci ꝫ marcelliani.
j	b	xiij	kl's	Gernasi ꝫ prothasi.
	c	xij	kl's	Silueri pp̄e ꝫ mr̄is.
jx	d	xj	kl's	
	e	x	kl's	Decem milium mr̄m.
xvij	f	jx	kl's	Vigilia.
vj	g	viij	kl's.	Natiuitas sc̄i iohāis bp̄te.
	A	vij	kl's	
xiij	b	vj	kl's	Johānis ꝫ panh.
iij	c	v	kl's	
	d	iiij	kl's	Sc̄i leonis pp̄e ꝫ cōfessor.
xj	e	iij	kl's	Scōr apl'or petri ꝫ panh.
	f	p̄dic	kl's	Cōmemoratio sc̄i panh apl'i.

Julius habet dies. xxxi. luna. xxx.
Nox hꝫ horas. viij. dies n̄. xvj.

xix	g	Julius. Octa̅ sc̄i iohāis bb̄te.	
viij	A	vi nōs. Visitatio virgis marie.	
	b	v no	
xvi	c	iiij no	
v	d	iij no	
	e	p̄dic. no. Octa aplor̄ pet̄ ꝫ pauli.	
xiij	f	nōs. ij. dn̄ica. ij. trāslatio sc̄e eulalie. v̄	
ij	g	viij ids.	
	A	vij ids Octa̅ visitatōis virgis m̄c.	
x	b	vj ids Septem fratrum.	
	c	v ids Pij pape ꝫ mr̄is.	
xviij	d	iiij ids Naboris ꝫ felicis.	
vij	e	iij ids. Anacleti pape et mr̄is.	
	f	p̄dic. ids. Dies canicularis.	

xv	g	Idus	
iiij	A	xvij	kl's Augusti.
	b	xvj	kl's Alexi confessoris.
xij	c	xv	kl's Siphorio Soliuleone.
j	d	xiiij	kl's ‖ se cum septem filiabus.
	e	xiij	kl's Scē margarite virgīs ꝫ mr̄is.
jx	f	xij	kl's Praxedis virginis.
	g	xj	kl's Scē marie magdalene.
xvij	A	x	kl's Apolinaris ep̄i.
vj	b	jx	kl's Cristine. virgīs. Vigilia.
	c	viij	kl's Scī iacobi aph̄i.
xiiij	d	vij	kl's Scē ānne matris virgīs mr̄e.
iij	e	vj	kl's Pantaleonis mr̄is.
	f	v	kl's Nazarij ꝫ celsi.
xj	g	iiij	kl's Felicis ꝫ faustini.
xjx	A	iij	kl's Abdon et sēnen.
	b	p̄dic	kl's

KL Augustus hꝫ dies.xxxj.luna.xxix.
Nox hꝫ horas.x.dies.n̄.xiiij

viij c Augusti. Sc̄i petri ad uincula.
xvj d iiij Stephani pape.
v e iij Inuentio sc̄i stephani.
f p̄dic Iustini presbiteri.
xiij g nōs. Sc̄e marie de niue.
vj A viij Transfiguratio dn̄i. Transiatio
b vij Donati ep̄i. ‖ sancti seueri p̄a dn̄ica
x c vj Ciriaci ꝫ largi. ‖ mēsis augusti.
d v Vigilia.
xviij e iiij Sc̄i laurenci mr̄is.
vij f iij Giburtij ꝫ susane.
g pridie Clare uirginis.
xv A idus. Hypoliti ꝫ socior eius.
iiij b xix Septēbris. Eusebij. Vigilia.

	c	xviij	kl's	Assumptio bte mie virgis.
xij	d	xvij	kl's	Sol in virgine.
j	e	xvj	kl's	Octa sci laurencij mris.
	f	xv	kl's	Agapiti mris.
jx	g	xiiij	kl's	Ludouici epi.
	A	xiij	kl's	Bernardi abbatis.
xvij	b	xij	kl's	
vj	c	xj	kl's	Octa sce marie virgis.
	d	x	kl's	Vigilia.
xiiij	e	jx	kl's	Sci bartholomei apli.
iij	f	viij	kl's	Ludouici regis francie.
	g	vij	kl's	Seuerini pape.
xj	A	vj	kl's	
xjx	b	v	kl's	Sci augustini epi z cof.
	c	iiij	kl's	Decollatio sci iohanis bte.
viij	d	iij	kl's	Felicis.
	e	pdie	kl's	

Hic Setēber h̄t dies .xxx. lūa .xxix.
Nox h̄t horas .xij. dies ū .xij.

xvj	f	Septēber.	Egidij abbatis.
v	g	iiij nōs	Anthonini mr̄is.
	A	iij nōs	
xiij	b	p̄dic	Marcelli martiris.
j	c	nōs.	Hic finiunt̄ canicularis.
	d	viij idus	
	e	vij idus	
	f	vj idus	Natiuitas virgīs mr̄e.
viij	g	v idus	Gorgoni mr̄is.
ij	A	iiij idus	
	b	iij idus	Prothi ꝫ iacincti
v	c	p̄dic. id.	
iij	d	idus.	
	e	xviij kl's. Octobr's.	Exaltatio sc̄e crucis.

xij	f	xvij	kl's.	Octa beate marie virgis.
j	g	xvj	kl's	Eufemie virginis.
	A	xv	kl's	Lamberti epi z mris.
jx	b	xiiij	kl's	Sol in libra.
	c	xiij	kl's	
xvij	d	xij	kl's	Eustachij. Vigilia.
vj	e	xj	kl's	Sci mathei apli z euagelistę
	f	x	kl's	Mauricij cuz sociis suis.
xiiij	g	jx	kl's	Ligni pre z mris.
iij	A	viij	kl's	
	b	vij	kl's	
xj	c	vj	kl's	Cipriane z iustine.
xjx	d	v	kl's	Cosme z damiane.
	e	iiij	kl's	
viij	f	iij	kl's	Dedicatio sci michaelis archā
	g	pdic.	kl's	Sci iheronimi presbri z co

KL October hꝫ dies .xxxi. lũa .xxx.
Nox hꝫ horas .xvi. dies ñ .viii.

xvi	A	October	Remigij epi ꝫ confessor.
v	b	vi	nõs
iii	c	v	nõs
ij	d	iiij	nõs Sc̃i francisci confessoris.
	e	iij	nõs
	f	ꝑdic.	nõs.
	g	nõs.	Sergij ꝫ bachi.
viij	A	viij.	Idus.
vij	b	vij	ido Dionisij cũ socijs suis.
	c	vi	ido Victoris cum socijs suis.
v	d	v	ido
iij	e	iiij	ido
	f	iij	ido
ij	g	ꝑdic.	idus. Calixti ꝑpe ꝫ mr̃is.

i	A			Aldus
	b	xvij	kl's.	Nouembris. Galli albatis.
ix	c	xvj	kl's	
	d	xv	kl's	Sci luce euangeliste.
xvij	e	xiiij	kl's	Sol in scorpione
vi	f	xiij	kl's	
	g	xij	kl's	Undecim milium virginum
xiiij	A	xi	kl's	
iij	b	x	kl's	prima trāsiatio scē eulalie. Virgis.
	c	ix	kl's	
xi	d	viij	kl's	Crispini et crispiniani mrs.
xix	e	vij	kl's	Euaristi pape.
	f	vj	kl's	Vigilia
viij	g	v	kl's	Scōr aplor simōis et iude.
	A	iiij	kl's	
xvi	b	iij	kl's	
v	c	pdic.	kl's.	Vigilia.

Nouēber ht dies. xxx. lūa. xxx.
Nox ht horas. xvj. dies ū. vm.

	d		Nouēber. festiuitas oīum scōr.
xiij	e	iiij	nōs. Cōmemoratio defūctor.
ij	f	iij	nōs.
	g		pridie. nō. Vitalis ꝫ agricole.
	A		nōs.
	b	vm	id9 Martirio sc̄i seueri ep̄i. leonard. cōf.
vm	c	vij	id9
vn	d	vj	id9 Octā oīm̄ scōr.
	e	v	id9 Dedicatio saluatōis.
v	f	iiij	id9 Griphonis.
iij	g	iij	id9 Sc̄i martini ep̄i ꝫ cōf.
	A		pridie. id9 Martini pape.
ij	b		Idus. Vrich ep̄i ꝫ confessor.
	c	xvm	kl. Decembris.

	d	xvij	kl's	
ix	e	xvj	kl's	
	f	xv	kl's	Sol in sagitario.
xvij	g	xiiij	kl's	Dedicatio basilice apl'or.
vj	A	xiij	kl's	Scē elisabeth.
	b	xij	kl's	
xiiij	c	xj	kl's	Mauri martiris
iij	d	x	kl's	Scē cecilie virgīs ꝫ mr̄is.
	e	ix	kl's	Scī clementis pape.
xj	f	viij	kl's	Crisogoni martiris.
xix	g	vij	kl's	Scē catherine. v. ꝫ mr̄is.
	A	vj	kl's	Scī petri alexandrini.
viij	b	v	kl's	
	c	iiij	kl's	
xvj	d	iij	kl's	Saturnini martiris.
v	e	p'dic.	kl's.	Scī andree aph'.

H December hꝫ dies. xxxj. lũa xxjx.
Nox hꝫ horas. xvj. dies. ũ. viij.

iij f December.
g iiij nõs Bibiane virginis.
A iij nõs.
b pridie nõs Barbare virgĩs ⁊ mr̃is.
c nõs. Sabe albatis.
vij d viij Idus. Sc̃i nicolay epi. ⁊ conf.
ij e vij ido⁹ Sc̃i ambrosi epi ⁊ confessoris.
f vj ido⁹ Cõceptio bt̃e virgĩs marie.
v g v ido⁹
ij A iiij ido⁹ Melchiadis pp̃e.
b iij ido⁹ Damasi pape.
j c p̃die ido⁹.
d Idus Sc̃e lucie virgĩs ⁊ mr̃is.
e xix Kl's. ianuarij.
f xviij kl'.

	g	xvij	kl's	
xvij	A	xvj	kl's	Sol in capicornio.
vj	b	xv	kl's	Gratiani epi.
	c	xiiij	kl's	
xiiij	d	xiij	kl's	Vigilia.
iij	e	xij	kl's	Sci thome aph.
	f	xj	kl's	
xj	g	x	kl's	
xjx	A	jx	kl's	Vigilia.
	b	viij	kl's	Natiuitas dni nri ihu x.
viij	c	vij	kl's	Sci stephani pthomris
	d	vj	kl's	Sci iohanis aph z euang.
xvj	e	v	kl's	Scor mrm incentum.
v	f	iiij	kl's	Sci thome archiepi z mris
	g	iij	kl's	
xiij	A	pdie	kl's	Sci siluestri pp. z conf.

Incipit canticum gradum beatissime virginis mē.
.iiii. Maria virgo. pe.

Magnificat aīa
mea dñm. Et exul
tauit spūs
meus: in deo salutari mō.
Quia respexit humilita
tem ancille sue: ecce enim
ex hoc beatam me dicent
omēs generationes. Qa

fecit michi magna qui
potens est: et sanctum
nomen eius. Et mia
eius a progenie in proge
nies: timentibus eum.
Fecit potentiam in bra
chio suo: dispersit sup bos
mente cordis sui. De
posuit potentes de sede: et
exaltauit humiles. Esu
rientes impleuit bonis:
et diuites dimisit inanes.

Suscepit israel puerũ
sum: recordatus mĩe sue.
Sicut locutus est ad
patres nostros: abraam
et semini eius in secula.
Gloria patri et filio et
spiritui sancto. sicut. an̄.
Maria virgo assumpta est
ad ethereum thalamum in quo
rex regum stellato sedet solio.
an̄a. Assumpta est mĩa. ps.
Ad dñm cum tribu

larer clamauit: et exaudiuit
me. Domine libera aīam
meam: a labijs iniquis:
et a lingua dolosa. Quid
detur tibi aut quid appon̄
tur tibi: ad liguam dolosam.
Sagitte potentis acute:
cum carbonibus desolato
ris. Heu michi quia in
colatus meus prolonga
tus est: habitaui cum ha
bitantibus cedar: multū

incola fuit anima mea.
Cum his qui oderũt
pacem eram pacificus: i
cum loquebar illis im
pugãbant me gratis. aũ.
Assumpta est maria in celũ
gaudent angeli laudantes be
nedicunt dñm. aũa. Regali
ex progenie maria. pS dd.
Retribue seruo tuo
iuuifica me: et cus
todiam sermones tuos.

Reuela oculos meos:
et considerabo mirabilia
de lege tua. In cola ego
sum in terra: non abscon
das a me mandata tua. ¶
Concupiuit anima mea
desiderare iustificationes
tuas in omni tempore. ¶
Increpasti superbos ¶
maledicti: qui declinant
a mandatis tuis. Au
fer a me opprobrium et

contemptum: quia testi
monia tua exquisiui. Et
enim sederunt principes
& aduersum me loquebā
tur: seruus autem tuus
exercebatur in iustificatio
nibus tuis. Nam et
testimonia tua meditatio
mea est: et consilium me
um iustificationes tue.
Adhesit pauimento a
nima mea: iuuifica me

secundum uerbum tuũ.
Vias meas ãnuncia
ui et exaudisti me: doce
me iustificationes tuas.
Viam iustificationũ
tuarum instrue me: et
exercebor in mirabilibus
tuis. Dormitauit ãi
ma mea pre tedio: cõfir
ma me in uerbis tuis.
Viam iniquitatis a
moue a me: et de lege tũ

miserere mei. Viam
veritatis elegi: et iudicia
tua non sum oblitus. ¶
Adhesi testimonijs ¶
tuis domine: noli me cõ
fundere. Viam mãda
torum tuorum cucurri.
cum dilatasti cor meum.
Oh̃a patri. aña. Re
gali ex progenie maria exorta ¶
refulget. cuius precibus nos ¶
adiuuari mente ꝫ sp̃u deuotis

sime poscimus. Ant. In odorem
unguentorum tuorum. Ps.
In conuertendo dñs
captiuitatem syõ:
facti sumus sicut conso
lati. Tunc repletum
est gaudio os nostrum:
et lingua nostra exultati
one. Tunc dicent in
ter gentes: magnificauit
dominus facere cum eis.
Magnificauit domin⁹

facere nobiscum: facti s
sumus letantes. Con
uertere domine captiui
tatem nostram: sicut tor
rens in austro. Qui
seminant in lacrimis:
in exultatione metent.
Euntes ibant et fle
bant: mittentes semina
sua. Venientes autem
uenient cum exultatione:
portantes manipulos

suos. Gloria patri. an̄.
In odorem unguentorum
tuorum currimus adolescen
tule dilexerūt te nimis. an̄a.
Aue maria gr̄a plena. ps dd.
Ad te leuaui oculos
meos: qui habi
tas in celis. Ecce sic
oculi seruorum: in ma
nibus dominorum su
orum. Sicut oculi
ancille in manibus do

mine sue: ita oculi nos
tri ad dominum deum
nostrum: donec misere
atur nostri. Miserere
nostri domine miserere
nostri: quia multum
repleti sumus despetio
ne. Quia multum re
pleta est anima nostra:
opprobrium abundanti
bus et despetio superbis.
Gloria patri et filio

et spiritui sancto. Si
cut erat in principio et
nunc semper et in secu
la seculorum amen. Am̄.
Aue maria gratia plena
dominus tecum. benedicta tu
in mulieribus alleluya. V.
Speciosa facta es et suauis.
R. In deliciis tuis sacta dei ge
nitrix. Kyrieleyson. Xp̄e
leyson. Kyrieleyson. Pa
ter noster. secreto. V. Et

ne nos inducas in temptatio
nem. ℟. Sed libera nos a
malo. ℣. Exaltata est sãcta
dei genitrix. ℟. Super cho
ros angelorum ad celestia reg
na. Oremus. Oratio.
Veneranda nobis
domine huius di
ei festiuitas opem confe
rat salutarem: in qua sã
cta dei genitrix mortem
subiit temporalem: nec

tamen mortis nexibus
deprimi potuit. que filius
tuum dñm nostrum ihꝫ
xp̄m de se genuit incarn̄
tum. Qui tecum uiuit
et regnat in unitate sp̄s
sancti deus. Per omnia
secula seculorum. Amen
Domine exaudi oratio
nem meam. Et clamor
meus ad te ueniat. Hc
nedicamus domino. Dñ

gratias. In omni tribula
tione & angustia sucur
re nobis pia uirgo ma
ria Amen.

A honor y reuerencia de
las cinco letras supra
scriptas dires cinco uega
das la su salutacion.

HINCIPIT OFICIV BET VIRGINIS MARIE ROMANE CVRIE AD MATVTIG

Omnela-
bra in
a aperi
es. ⁝
Et
os me
um an
nunciabit laudem tuam.

Deus in adiutorium
meum intende.
Domine ad adiuvan
dum me festina Glori
a patri Sicut erat in
Ave maria gracia ple
na. Dominus tecum. IN
Venite VITATORIUS
exultemus domino
iubilemus deo salutari no
stro preoccupemus faciem
eius in confessione et in

psalmis iubilemus ei.

Aue maria gracia plena
dominus tecum. Quo
niam deus magnus dñs
rex magnus super omnes
deos quoniam non repel
lit dominus plebem suaz
qꝫ in manu eius sunt oꝫ
fines terre et altitudines
monciũ ipse conspicit.

Dominus tecum. Quo
niam ipsius est mare et

ipse fecit illud et aridam
fundauerunt manus eius
uenite adoremus et procida
mus ante deum ploremus
coram domino qui fecit nos
qr ipse est dominus deus nr
nos autem populus eius et
oues pascue eius Aue ma
ria gracia plena. Dominus te
cum Hodie si uocem eius
audieritis nolite obdurare
corda uestra sicut in exacer

bationem secundum diem
temptationis in deserto u
bi temptauerunt me patres
uestri probauerunt et uide
runt opera mea Dominus
tecum Quadraginta a
nis proximus fui genera
tioni huic et dixi semper hi
errant corde ipsi uero non
cognouerunt uias meas
quibus iurauí in ira mea
si introibunt in requiem

meam Aue maria gra
cia plena dominus tecum.
Gloria patri Domi
nus tecum. Aue maria gra
cia plena. Dominus tecum
Quem HIMNVS
terra pontus et hera
colunt adorant predicant
trinam regentem machi-
nam claustrum marie ba
iulant Qui sol luna et
omnia deseruiunt per tem

pora perfusa celi gracia ge
stant puelle viscera Be
ata mater munere cuius
supernus artifer mundū
pugillo continens ven
tris sub archa clausus est
Beata celi nuncio fecū
da sancto spiritu desideratꝰ
gentibus cuius per aliuꝫ
fussis est Gloria tibi
domine qui natus es de
virgine cum patre et scō

spiritui in sempiterna secu
la. amen ANTIFANA

Benedicta tu SALM DD

Domine dominus
noster quam ad
mirabile est nomen tuum
in universa terra Quo
niam elevata est magnifi
centia tua super celos Ex o
re infantium et lactentium
perfecisti laudem propter in
imicos tuos ut destruas

inimicum et ultorem
Quoniam uidebo celos tuos o
pera digitorum tuorum
lunam et stellas que tu fun
dasti Quid est homo quod
memor es eius aut filius
hominis quoniam uisitas
eum Minuisti eum pro
paulominus ab angelis
gloria et honore coronasti
eum et constituisti eum su
per opera manuum tuarum.

Omnia subiecisti sub
pedibus eius oues et bouc
uniuersas insuper et pecco
ra campi Volucres ce
li et pisces maris qui per
ambulant semitas mari
Domine dominus nr
quam admirabile est no
men tuum in uniuersa ter
ra Gloria Ne enc
dicta tu in mulieribus et bn
dictus fructus uentris tui.

AN Sicut SALMVS DD

Celi enarrant gloriā
dei et opera manuū
eius annunciat firmamē
tum Diem diei eructat
uerbum et nox nocti indi
cat scienciam Non sūt
loquele neq; sermones quo
rum non audiantur uoce
eorum In omnem ter
ram exiuit sonus eorum
et in fines orbis terre ūba

eorum In sole posuit
tabernaculum suum et i
pse tanquam sponsus procedens
a thalamo suo Exulta
uit ut gigas ad currendam
uiam a summo celo egressi
o eius Et occursus eius
usque ad summum eius nec
est qui se abscondit a calo
re eius Lex domini im
maculata conuertens ani
mas testimonium domini

Deus in ad
iutorium
meum in
tende. Do
mine ad adiuuandum
me festina. Gl̃ia patri
et filio ꝫ sp̃ui sc̃o. Sicut
erat in principio et nũc
et semp ꝫ in secula seloꝝ
amen. alleluya. ℣. Assũpta
Dominus. ps. ẽ marĩ.
Regnauit decorem

induitus est: induitus est
dñs fortitudinem et pre
cinxit se. Et enim fir
mauit orbem terre: qui
non cõmouebitur. Da
rata sedes tua deus ex tũc:
a seculo tu es. Eleuaue
rũt flumina dñe: eleua
uerunt flumina uocem
suam. Eleuauerunt
flumina fructus suos:
a uocibus aquarum mlr

fidele sapienciam prestans
parvulis Iusticie domi
ni recte letificantem corda
preceptum domini lucidum
illuminans oculos Ti
mor domini sanctus perma
net in seculum seculi iudicia
a domini vera iustificata i
semet ipsa Desiderabi
lia super aurum et lapidem
preciosum multum et dul
ciora super mel et favum

Etenim servis tuis
custoditis in custodiendis
illis retributio multa.
Delicta quis intelligit
ab occultis meis munda
me domine et ab alienis
parce servo tuo Si me
non fuerint dominati tunc
immaculatus ero et emunda
bor a delicto maximo Et
erit ut complacent eloqua
oris mei et meditatio cor

dis mei in conspectu tuo sē
per Domine adiutor
meus et redemptor meus
Gloria AN Sicut
mirra electa odorem dedisti su
auitatis sancta dei genitrix.
AN Ante thorum SCALM9
Domini est terra et
plenitudo eius orbis
terrarum et uniuersi qui ha
bitant in eo Ut ipse su
per maria fundauit eum et

super flumina preparauit
eum Quis ascendet in
montem domini aut q's
stabit in loco sancto eius
Innocens manibus
et mundo corde qui non
accepit in uano animam
suam nec iurauit in dolo
proximo suo Hic acci
piet benedictionem a dño
et misericordiam a deo sa
lutari suo Hec est gen

atio querentium eum:
querentium faciem dei
iacob. Attollite portas
principes uestras. et e
leuamini porte eterna
les: et introibit rex glo
rie. Quis est iste rex
glie: dominus fortis ꝫ
potens. dñs potens in
prelio. Attollite por
tas. principes uestras: et
et eleuamini porte eter

nales: et introibit rex
glie. Quis est iste rex
glorie: dñs uirtutum
ipe est rex glie. Gloria
patri ꝫ filio et spm scō.
Sicut erat in principio
et nūc ꝫ semper et in se
cula seculorum a'. añ a.
Ante thorum huius uirgi
nis frequentate nobis dulcia
cantica dragmatis. ℣. Diffusa
est gratia in labijs tuis. ℟.

Propterea benedixit te deus in
eternum. Pater noster. V. Et
ne nos inducas intẽptaticẽm.
R. Sed libera. Beneditio.
Precibus et meritis
beate marie vir
ginis et omnium scõrum
perducat nos dominus
ad regna celorum. Amẽ. V.
Jube dõne benedicere.
Beneditio. Nos cum pro
le pia: benedicat virgo

maria. Amen. l'co p'ma.

In om̃ibus req̃em
quesiui: et in he
reditate dñi morabor: ⁊
tunc precepit et dixit m̃
creator om̃ium. ⁊ q̃ crea
uit me requieuit in taber
naculo meo. ⁊ dixit m̃ in
iacob inhabita: et in isrl̃
hereditare: et in electis ⁊
meis micte radices. Tu
autem domine miserere

nostri. Deo gratias. R.
Sancta et immaculata uirgini
tas quibus te laudibus efferam
nescio. p̄. Quia quem celi cape
re non poterant tuo gremio contu
listi. V. Benedicta tu in mulie
ribus ꝫ benedictus fructus uen
tris tui. p̄. Quia. Lcco. ij.
Et sic in syon firma
ta sum: et in ciui
tate sanctificata similit̄
requiem. ꝫ in iherusalē

potestas mea. Et radica
ui in populo honorifica
to et in partes dei mei
hereditas illius. ℟ in
plenitudine sanctorum
detio mea. Gu ãt dñe. ℟.

Beata es uirgo maria que do
minum portasti creatorem mũ
di. ℣. Genuisti qui te fecit et
in eternum permanes uirgo.
℣. Aue maria gratia plena dñs
tecum. ℣. Genuisti qui te. ℣.

Jube dñe benedicere. Benedi.
Per uirginem matrem. conce
dat nobis dñs salutem et pa
cem. Amen. Lcco. iij.

9 Quasi cedrus exal
tata sum in liba
no et quasi cipressus ĩ
monte syon. quasi pal
ma exaltata sum ĩ cades
et quasi plantatio rose
in hiericho: quasi oliua
speciosa in campis: et q̃i

platanus exaltata sum
iuxta aquas. In plateis
sicut cinamomum ꝫ bal
samum aromatizans
odorem dedi. quasi mir
ra electa dedi suauitatem
odoris. Gu autem dō. R.
Felix namq; es sacra uirgo
maria ꝫ omni laude dignissima.
P. Quia ex te ortus est sol ius
ticie xp̄s deus noster. V. Ora p
populo interueni pro clero in

tercede pro deuoto femineo se
xu. sentiant omnes tuum iuua
men. qui cumq; celebrant tuam
sanctam commemorationem. P.
Quia ex te. Alia patri et filio
et spiritui sancto. P. Cristus deus
noster. Canticum sancti
ambrosij et augustini.
Te deum laudamus.
Te dominum
confitemur. Te eternum
patrem: omnis terra ue

neratur. Tibi omēs
angeli: tibi celi et uni
uerse potestates. Ti
bi cherubin ꝛ seraphī:
incessabili uoce procla
mant. Sanctus Sēs
Sanctus. Dominꝰ
deus sabbaoth Pleni
sunt celi et terra: maie
tatis glīe tue. Te glo
riosus apostolorum
chorus. Te propheta

rum: laudabilis numc
rus. Te martyrum
candidatus laudat ex
ercitus. Te per orbem
terrarum sancta confi
tetur ecclesia. Patrem
immense maiestatis.
Venerandum tuum
verum: et unicum fil
ium. Sanctum quoq;
paraclitum spm. Tu
rex gloriae xpe. Tu pa

aris sempiternus: es fi
lius. Tu ad liberandum
suscepturus hominem:
non horruisti virginis
uterum. Tu devicto
mortis aculeo: aperuisti
credentibus regna celor.
Tu ad dexteram dei se
des: in gloria patris. Iu
dex creteris esse venturus.
Te ergo quesumus
tuis famulis subveni:

quos precioso sangui
ne redemisti. Eterna
fac cum sanctis tuis: in
gloria munerari. Sal
uum fac ppl'm tuum do
mine: et benedic heredi
tati tue. Et rege eos:
et extolle illos usq; in eter
num. Per singulos
dies: benedicimus te.
Et laudamus nomē
tuum in seculum: et in

seculum seculi. Digna
re domine die isto: sine
peccato nos custodire.
Miserere nostri domi
ne: miserere nostri. Fi
at misericordia tua do
mine super nos: quem
admodum sperauimus
in te. In te domine spe
raui: non confundar in
eternum.

Ad laudes.

tarum. Mirabiles ela
tiones maris: mirabilis
in altis dñs. Testimo
nia tua credibilia facta
sunt nimis: domum tua
decet sanctitudo domine
in longitudinem dierum.
Gloria patri. ant. Assump
ta est maria in celum gaudent
angeli laudantes benedicunt
dñm. ant. O maria ñgo. ps.
Iubilate deo omnis

terra: servite domino in le
titia. Introite in cospec
tu eius: in exultatione.
Scitote quia dominus
ipse est deus: ipse fecit nos
et non ipsi nos. Populus
eius et oves pascue
eius: introite portas in
confessione. atria eius
in hymnis confitemini
illi. Laudate nomen
eius quia suavis est dns.

in eternum mīa eius. Ꝛ
usq; in generatione et
generatione veritas ei⁹
Oīa patri. x. Maria ū
go assumpta est ad ethereum
thalamum in quo rex regum
stellato sedet solio. mīa. In o
dorem unguentorum tuorum. ps.
Deus deus meus: ad
te de luce vigilo.
Sitivit in te aīa mea:
quam multipliciter ti

bi caro mea. In terra
deserta inuia et inaquo
sa: sic in sancto apparui
abi. ut uiderem uirtutē
tuam et gloriam tuam.
Quia melior est misericordia
tua super uitas: labia mea
laudabunt te. Sic benedi
cam te in uita mea: et
in nomine tuo leuabo
manus meas. Sicut
adipe & pinguedine re

pleatur anima mea: et
labijs exultationis lau
dabit os meum. Si
memor fui tui super stra
tum meum: in matutis
meditabor in te. quia fu
isti adiutor meus. Et
in uelamento alarum
tuarum exultabo: adhe
sit anima mea post te.
me suscepit dextera tua.
Ipsi uero in uanum

quesierũt animam me
am: introibũt in inferio
ra terre. tradentur in ma
nus gladij partes uul
pium erũt. Rex uero
letabitur in deo & lauda
buntur omẽs qui iurãt
in eo: quia obstructum
est os loquentium iniqua.
Deus misereatur
nostri et benedicat
nobis: illuminet uultũ

suum super nos. Et misc
reatur nostri. Ut cog
noscamus in terra viam
tuam: in omnibus genti
bus salutare tuum. Con
fiteantur tibi populi deus:
confiteantur tibi populi
omnes. Letentur et exul
tent gentes: quoniam iudicas
populos in equitate. et
gentes in terra dirigis.
Confiteantur tibi po

puli deus: confiteantur
tibi populi om̄s: terra de
dit fructum suum. Be
nedicat nos deus deus
noster benedicat nos deus
et metuant eum omnes
fines terre. Oli̅a p̄ri. a.
In odorem unguentorum tu
orum currimus adolescentu
le dilexerūt te nimis. Antia.
Benedicta filia. Canticum
trium puerorum.

Benedicite omnia opera
domini domino: laudate
et superexaltate eum in
secula. Benedicite angeli
domini domino: benedicite
celi domino. Benedicite aq
omnes que super celos sunt
domino: benedicite omnes
virtutes domini domino.
Benedicite sol et luna
domino: benedicite stelle
celi domino. Benedicite

imber et ros domino: be
nedicite omnes spiritus dei do
mino. Benedicite ig
nis et estus domino: benedi
cite frigus et estas domino.
Benedicite rores et
pruina domino: benedicite
gelu et frigus domino.
Benedicite glacies et
nives domino: benedicite
noctes et dies domino.
Benedicite lux et tene

bre domino: benedicite
fulgura et nubes domino.
6 Benedicat terra dominum:
laudet et superexaltet eum
in secula. Benedicite
montes et colles domino:
benedicite universa germi-
nantia in terra domino.
Benedicite fontes do-
mino: benedicite maria
et flumina domino. Bene-
dicite cete et omnia que

mouentur in aquis dño:
benedicite oñs uolucres
celi dño. Benedicite oñs
bestie ꝛ pecora domino: be
nedicite filij hominum
dño. Benedicat israel
dominum: laudet ꝛ super
exaltet eum in secula. Be
nedicite sacerdotes domi
ni dño: benedicite serui
dñi domino. Benedici
te sp̃s et anime in storuꝫ

domino: benedicite sancti
et humiles corde domino.
b Benedicite anania aza
ria misael dño: laudate
et superexaltate eum in
secula Benedicamus
patrem et filium cum scō
spu: laudemus et superex
altemus eum in secula.
b Benedictus es dñe in
firmamento celi: et lauda
bilis et gloriosus et sup

exaltatus in secula. ana.
Benedicta filia tu a domino quia
per te fructum uite cõmunica
uimus. ana. Pulcra es. ps.
Laudate dñm de celis:
laudate eum in ex
celsis. Laudate eum oẽs
angeli eius: laudate eum
oms uirtutes eius. La
udate eum sol et luna: lau
date eum omẽs stelle et
lumen. Laudate eum

celi celorum et aque que
sup celos sunt: laudent
nomen dñi. Quia ipse
dixit ꝫ facta sunt: ipse mã
dauit et creata sũt. Sta
tuit ea in eternum ꝫ in se
culum seculi: preceptum
posuit ꝫ non preteribit.
Laudate dñm de terra:
drachones et oẽs abissi.
Ignis grando nix gla
cies spũs procellarum: q̃

faciunt verbum eius. |
Montes et omnis colles:
lignia fructifera et omnes
cedri. Bestie et universa
pecora: serpentes et volu
cres penate. Reges terre
et omnis populi: principes et
omnis iudices terre, Iu
venes et virgines senes
cum iuniorbus laudent
nomen domini: quia exalta
tum est nomen eius so

lius. Confessio eius
super celum et terram: et
exaltauit cornu populi sui.
Hymnus omnibus sanctis
eius: filijs israel populo
appropinquanti sibi.
Cantate domino canticum
nouum: laus eius in ecclesia
sanctorum. Letetur israel
in eo qui fecit eum: et filie
syon: exultent in rege suo.
Laudent nomen eius

in choro in timpano: et
psalterio psallant ei.
Quia beneplacitum ē
domino in ppl'o suo: et
exultauit mansuetos ī
salutem. Exultabunt
sancti in gl'ia: letabūtur
in cubilibus suis. Exl'
tationes dei in gutture
eorum: et gladij ancipi
tes in manibus eorum.
Ad faciendam uindictā

in nationibus: increpati
ones in populis. Ad
alligandos reges eorum
in compedibus: et nobi
les eorum in manicis ferreis.
Ut faciant in eis iudi
cium conscriptum: gloria
hec est omnibus sanctis
eius. Laudate dominum in
sanctis eius: laudate eum
in firmamento virtutis
eius. Laudate eum in

virtutibus eius: laudate
te cum secundum multi
tudinem magnitudinis
eius. Laudate eum i
sono tube: laudate eum i
psalterio & cithara. La
udate eum in tympano
et choro: laudate eum in
cordis & organo. Lau
date eum in cymbalis be
ne sonantibus: laudate
eum in cymbalis iubila

tionis: omnis spiritus
laudet dominum. Gl'ia
patri et filio ꝫ sp̄ui. aña.
Pulcra es ꝫ decora filia ihrl̄
terribilis ut castrorum acies
ordinata. Capitulum.
Viderunt eam filie
syon. ꝫ beatissiam
predicauerūt eam: et re
gine laudauerūt eam. R.
Deo gratias. Hymnus.
O gloriosa domina

excelsa supra sidera: qui te
creauit prouide. lactasti
sacro ubere. Quod ena
tristis abstulit. tu reddis
almo germine: intrent
ut astra flebiles. celi fe
nestra facta es. Tu regis
alti ianua. & porta lucis
fulgida: uitam datam p
uirginem. gentes redēp
te plaudite. Olia tibi
domine. qui natus es

de

de uirgine: cum patre et
sancto spu. in sempiterna
secula amen. V. Benedic-
ta tu in mulieribus. R. Et be-
nedictus fructus uentris tui.
Ad bns. ana. Bta dei genitrix.
Benedictus. ps dd.
Dominus deus is-
rael: quia uisitauit et fe-
cit redemptionem plebis
sue. Et erexit cornu
salutis nobis: in domo

dauid pueri sui. Sicut
locutus est per os scōrum:
qui a seculo sunt ꝓpheta
rum eius. Salutem
ex inimicis nostris: et
de manu omnium qui o
derūt nos. Ad facien
dam mīam cum patrib⁹
nostris: et memorari
testamenti sui sancti.
Iusiurandum quod
iurauit ad abraam pa

trem nostrum: daturus
se nobis. Ut sine timo
re de manu inimicorum
nostrorum liberati: servi
amus illi. In sanctita
te et iustitia coram ipso:
omnibus diebus nostris.
Et tu puer, propheta altis
simi vocaberis: preibis
enim ante faciem domi
ni parare vias eius. Ad
dandam scientiam salu

tis plebi eius: in remissio
nem peccatorum eorum.
Per viscera mīe dei nr̄i:
in quibus visitavit nos
oriens ex alto. Illumi
nare his qui in tenebris
et in umbra mortis sedent:
ad dirigendos pedes nr̄os
in viam pacis. Gl̄ia pr̄i
et filio et sp̄ui sancto. Am̄.
Beata dei genitrix maria v̄go
perpetua templum domini. sa

crarium spiritussancti. sola si
ne exemplo placuisti domino
ihu xpo. ora pro pplo interue
ni pro clero intercede pro deuo
to femineo seru. Kyrieley
son. Xpeleyson. Kyrie
eleyson. ℣. Domine exaudi
orationem meam. ℟. Et cla
mor meus ad te ueniat. oro.
Deus qui de beate
marie uirginis
utero uerbum tuum an

gelo nunciante carnem
suscipere noluisti: presta
supplicibus tuis: ut qui
uere eam genitricem di
credimus: eius apud te
intercessionibus adiu
uemur. Per xp̄m dn̄m
nostrum. Amen. pro sc̄is
an̄a. Sancti dei omnes ĩter
cedere dignemini pro nostra
om̄iumq; salute. ℣. Letami
ni in dominoꝫ exultate iusti.

℟. Et gloriamini omnes
recti corde. Oremus. oratio.
Protege dñe ppl'm
tuum ꝫ apostolo
rum tuorum petri ꝫ pau
li. ꝫ aliorum apostolorꝫ
patrocinio confidentem.
perpetua defensione con
serua. Omnes sc̄i tui
quesumus dñe nos u
biq; adiuuent ꝫ letificēt:
ut dum eorum merita

recolimus patrocinia
sentiamus. Et pacem
tuam nostris concede
temporibus: et ab eccl̃ia
tua cunctam repelle ne
quitiam. Iter actus et
uoluntates nostras et
om̃ium fidelium famu
lorum tuorum in salutis
tue prosperitate dispõe:
benefactoribus nostris
sempiterna bona retribue.

et omnibus fidelibus
defunctis requiem eter
nam concede. Per dn̄m
nr̄m ih̄m xp̄m filiū tuū.
q̄ tecum uiuit & regnat
in unitate sp̄s sc̄i deus.
Per oīa scl̄a seculorum. A.
Dn̄e exaudi or̄cez m̄az. Et
clamor m̄s ad te ueniat.
Benedicamus dn̄o. Dō
gr̄as. Fidelium anime &c.

Ad primam officium.

Deus in adiu
torium me
um intēde.
Domine
ad adiuuandum me festi
na. Gl̄ia patri et filio.
et sp̄ui sancto. Sicut
erat in principio et nūc
et semper ꝫ in secula sc̄lor
amen. alleluya. hy̅nus.
Memento salutis au
ctor. quod nostri

quondam corporis: ex
illibata virgine. nascẽ
do formam sumpseris.
Maria mater gratie.
mater misericordie: tu
nos ab hoste protege. i
hora mortis suscipe. Glo
ria tibi dñe. qui natus
es de virgine: cum patre
et sancto spiritu in sempiter
na secula. Amen. Antia.
Assumpta est maria. ps dd.

Deus in nomine tuo
saluum me fac: et
in uirtute tua iudica me.
Deus audi orationem
meam: auribus percipe
uerba oris mei. Quoniam ali
eni insurrexerunt aduer
sum me: et fortes quaesie
runt animam meam: et non
proposuerunt deum ante
conspectum suum. Ec
ce enim deus adiuuat me:

et dominus susceptor ē
anime mee. Auerte
mala inimicis meis: et
in ueritate tua disperde
illos. Voluntarie sa
crificabo tibi. ꝫ confitebor
nomini tuo: qm̄ bonus
est. Qm̄ ex om̄i tribu
latione eripuisti me: et
sup̄ inimicos meos des
perit oculus meus. Gl̄ia
patri et filio ꝫ sp̄ui. p̄s.

6 Benedixisti domine
terram tuam: auer
tisti captiuitatem iacob.
R Remisisti iniquitatem
plebis tue: operuisti oīa
pcā eorum. Mitigasti
omnem iram tuam: auer
tisti ab ira indignationis
tue. Conuerte nos de
us salutaris noster: et
auerte iram tuam a no
bis. Nunquid in eter

num irasceris nobis: aut
extendes iram tuam a ge
neratione in generationem.
Deus tu conuertens
uiuificabis nos: et plebs
tua letabitur in te. Ostē
de nobis dñe mīam tuā:
et salutare tuum da nobis.
Audiam quid loqua
tur in me dñs deus: qm̄
loquetur pacem in plebē
suam. Et super sanctos

suos: et in eos qui con
uertuntur ad cor. Ue
rũtamen prope timẽtes
eum: salutare ipsius: ꝫ
ut inhabitet gloria in
terra nostra. Misericor
dia ꝫ ueritas obuiauerũt
sibi: iusticia et pax oscu
late sunt. Ueritas de
terra orta est: et iusticia
de celo prosperit. Et eẽ
dñs dabit benignitatem:

et terra nostra dabit fru
ctum suum. Iusticia
ante eum ambulabit: et
ponet in via gressus su
os. Gloria patri. ps.
Laudate dominum
omnes gentes: la
udate eum omnes ppli.
Quoniam confirmata est
super nos misericordia eius: et
veritas domini manet
in eternum. Gloria. ana.

Assumpta est maria in celuz
gaudent angeli laudantes bene
dicunt dominum. Capl'm.
Que est ista que p
greditur quasi a
urora consurgens pul
cra ut luna: electa ut sol
terribilis ut castrorum
acies ordinata. R. Deo
gratias. V. Dignare me lau
dare te virgo sacrata. R. Da mi
virtutem contra hostes tuos.

Kyrieeleyson. Cristeele
yson Kyrieeleyson. V. Do
mine exaudi orationem meam.
R. Et clamor meus ad te ue
niat. Oremus. Oratio.
Deus qui uirgina
lem aulam beate
marie uirginis in qua
habitares eligere digna
tus es: da quesumus. ut
ut sua nos defensione mu
nitos iocundos facias

sue.

sue interesse cõmemora
tioni. Qui uiuis & reg
nas in secula seculorum
amen. pro sanctis. añ.
Sancti dei omnes intercedere
dignemini pro nostra õiumq;
salute. ℣. letamini in domino
& exultate iusti. ℟. Et glori
amini omẽs recti corde. oremꝰ.
Gaudi nos. oratio
Deus salutaris nr̃.
et apostolorum tuorum

petri et pauli ꝫ aliorum
apostolorum nos tuere
presidijs. quorum donas
ti fideles esse doctrinis.
Omēs sancti tui q̄s
dn̄e nos ubiq; ad
uiuent. ut dum eorum
merita recolimus patro
cinia sentiamus. Et
pacem tuam nostris cō
cede temporibus: et ab
ecclesia tua cunctam re

pelle nequitiam. inter ac
tus & voluntates nras
et omnium famulorum
tuorum in salutis tue
prosperitate dispone. vt
benefactoribus nostris se
piterna bona retribue.
et omnibus fidelibus de
functis requiem eterna
concede. Per dominum
nostrum ihm xpm filium
tuum. Qui tecum vivit

et regnat deus. per oña
secula seculorum. ℟. Amẽ.
℣. Domine exaudi orõem
meam. ℟. Et clamor
meus ad veniat. ℣. Be
nedicamus domino. ℟.
Deo gratias. Fidelium
animae defunctorum per
miam dei requiescant
in pace. ℟. Amen.

Ad terciam officium.

Deus in adiu
torium me
um intende
Domine
ad adiuuandum me fes
tina. Gloria patri et fi
lio. ꝛ spiritui sancto. |
Sicut erat in principio
et nunc ꝛ semper et ĩ scd̃a
seculoꝝ amen. all'a. hym̃
Memento salutis |
auctor. qd̃ nostri

quondam corporis: ex
illibata uirgine. nascen
do formam sumpseris.
Maria mater gratie.
mater mīe: tu nos ab
hoste protege. in hora
mortis suscipe. Gloria
tibi dñe. qui natus es
de uirgine: cum patre
et sancto spū in sempi
terna secula. amen. añ.
Maria uirgo assūpta ē. ps.

Ad dominum cum
tribularer clama
ui: et exaudiuit me. Do
mine libera aīam meam:
a labijs iniquis. ꝛ a lin
gua dolosa. Quid detur
tibi aut quid apponatur
tibi: ad linguam dolosam.
Sagitte potentis acu
te: cum carbonibus deso
latoris. Heu michi q̄a
incolatus meus prolō

gatus est habitaui cum
habitantibus cedar: mul
tum incola fuit anima
mea. Cum hijs qui
oderũt pacem eram pa
cificus: cum loquebar
illis impugnabãt me
gratis. Ora pri. ps dd.
Leuaui oculos me
os in montes:
unde ueniet auxilium
michi. Auxilium me

um a domino: qui fecit
celum et terram. Non
det in commotionem pe-
dem tuum: neque dormiet qui
custodit te. Ecce non
dormitabit neque dormiet:
qui custodit israel. Do-
minus custodit te dom-
inus protectio tua: super
manum dexteram tuam.
Per diem sol non urret
te: neque luna per noctem.

Dominus custodit
te ab omni malo: custo
diat aīam tuam domin⁹.
Dominus custodiat
introitum tuum ꝫ exitū
tuum: ex hoc nūc ꝫ usq;
in seculum. Cha. ps.
Letatus sum in hijs
que dicta sūt mi:
in domum domini ibi
mus. Stantes erant
pedes nostri: in atriis

tuis ihrlm. Ihrlm q̃
edificatur ut ciuitas: cui⁹
participatio eius in idi
psum. Illuc enim as
cenderunt tribus tribu⁹
dñi testimonium isrl:
ad confitendum nomi
ni dñi. Quia illic sederũt
sedes in iudicio: sedes su
per domum dauid. Ro
gate que ad pacem sũt
ihrlm: et habundantia

diligentibus te. Fiat
pax in virtute tua: et ha
bundantia in turribus
tuis. Propter fratres
meos & proximos meos
loquebar pacem de te.
Propter domum domi
ni nostri: quesiui bona
tibi. Gloria patri. Ant.
Maria virgo assumpta est ad
etherum thalamum in quo rex
regum stellato sedet solio. Qpk.

Et sic in syon firma
ta sum. ꝛ in ciuita
te sanctificata similiter
requiem: et in ihrl'm po
testas mea. ℟. Deo gr̃as.
℣. Diffusa est gratia in labijs
tuis. ℟. Propterea benedixit
te deus in eternum. Kyriel'.
Xp̃e leyson. Kyriel'. Mo.
Deus qui salutis
eterne beate marie
virginitate fecunda.

humano generi premia
prestitisti. tribue. quesu
mus. ut ipam pro no
bis intercedere sentia
mus. per quam meriu
mus auctorem uite
suscipere. Dñm nostrũ
ihm xpm filium tuum.
Qui tecum uiuit & reg
nat in unitate spiritus
sancti deus. Pro oia secula
scl'or. a'. pro sanctis. aña.

Sancti dei omnes intercedere dig
nemini pro nostra omniumq;
salute. V. letamini in domino
et exultate iusti. R. Et gloriami
ni omnes recti corde. Oratio.

Protege dñe ppl'm
tuum. et apostolo
rum tuorum petri et pau
li. et aliorum apostolorũ
patrocinio confitentes
perpetua defensione con
serua. Oratio.

Omnes sancti tui
quesumus dñe
nos ubiq; adiuuent.
ut dum eorum merita
recolimus patrocinia
sentiamus. Et pacem
tuam nostris concede
temporibus: et ab eccli
tua cunctam repelle ne
quitiam. iter actus ꝫ
uoluntates nostras et
omnium famulorum

tuorum in salutis tue
prosperitate dispone. be
nefactoribus nostris
sempiterna bona retri
bue. ꝛ omnibus fidelib⁹
defunctis requiem eter
nam concede: Per do
minum nostrum ih̄m
xp̄m filium tuum. Q̄
tecum uiuit ꝛ regnat
deus: Per omnia sc̄la
seculorum. R. Amen. V.

Domine exaudi orationem meam. ℟. Et clamor meus ad te veniat.
℣. Benedicamus Domino. ℟. Deo gratias.
Fidelium animae per misericordiam Dei requiescant in pace. Amen.

Ad sextam officium.

Deus in adiu
torium meū
intende. Do
mine ad ad
iuuandum me festina.
Gloria patri et filio ꝛ
spiritui sancto. Sicut
erat in principio et nūc
et semper ꝛ in secula se
culorum amen. alla. hij.
Memento salutis
auctor qd̄ nostri

quōdam corporis: ex il
libata uirgine. nascen
do formam sumpseris.
Maria mater gratie.
mater mīe: tu nos ab
hoste protege. in hora
mortis suscipe. Gl̄ia
tibi domine. qui natus
es de uirgine: cum patr̄
et sancto sp̄u in sempi
terna secula. amen. an̄.
In odorem unguentorum. ps.

Ad te leuaui oculos
meos: qui habi
tas in celis. Ecce sicut
oculi seruorum: in ma
nibus dñorum suorum.
Sicut oculi ancille in
manibus domine sue:
ita oculi nostri ad dñm
deum nostrum. donec
misereatur nostri. Mi
serere nostri dñe misere
re nostri: quia multum

repleti sumus despeticē.
Quia multum reple
ta est anima nostra: ob p
brium habundantibus
et despectio superbis. Glo
ria patri et filio. ps dauid.
Nisi quia dñs erat
in nobis dicat nc
israel: nisi quia dominus
erat in nobis. Cum
erurgerent homines ī
nos: forte minos deglu

tissent nos. Cum ira
ceretur furor eorum in
forsitan aqua obsorbui
set nos. Torrentem
pertransiuit aīa nostra:
forsitan pertransisset aīa
nostra. aquam intollera
bilem. Benedictus do
minus qui non dedit
nos: in captionem denti
bus eorum. Anima
nostra sicut passer erepta

est de laqueo uenantium:
laqueus contrictus est.
et nos liberati sumus.
Adiutorium nostrum
in nomine dñi: qui fecit
celum ꝫ terram. Glori
patri et filio. ps dauid.
Qui confidunt in do
mino sicut mons
syon: non cõmouebitur
in eternum qui habitat
in ihrlm. Montes in

arcuitu eius: et domin
in arcuitu populi sui: ex
hoc nūc et usq; in seculū.
Quia non relinquet
dominus virgam pc̄coꝝ
sup sortem iustorum: ut
non extendant iusti ad
iniquitatem manus su
as. Bene fac domine:
bonis ꝫ rectis corde De
clinantes autem in obli
gationes adducet dn̄s

cum operantibus iniq̃
tatem: pax super israel.
Gloria patri et filio ꝫ
spiritui scõ. Sicut. ant.
In odorem unguentorum tuo
rum currimus adolescentule dile
xerunt te nimis. Capitulum.
Et radicavi in ꝑplo
honorificato. et ĩ
partes dei mei hereditas
illius: et in plenitudine
sanctorum detentio mea.

℟. Deo gratias. ℣. Bene
dicta tu in mulieribus. ℟. Et
benedictus fructus uentris tui.
Kyriel'. Xpeleyson. Kyri
eleyson. Oremus. oratio.
Concede misericors
deus fragilitati
nostre presidium. ut qui
sancte dei genitricis me
moriam agimus. inter
cessionis eius auxilio.
a nostris iniquitatibus

resurgamus: Per xp̄m
dn̄m nostrum. R. Amē.
pro sanctis. an̄a. Sancti
dei om̄s intercedere dignemini p
nostra om̄ium q̄ salute. V. Leta
mini in domino ꝫ exultate iusti.
R. Et gl̄iamini o̅s recti corde. Or̄.
Exaudi nos deus
salutaris noster:
et apostolorum tuorū
petri ꝫ pauli et aliorum
apostolor nos tuere pre

sidijs. quorum donasti
fideles esse doctrinis. Or.
Omnes sancti tui
quesumus dñe
nos ubiqz adiuuent: ut
dum eorum merita
recolimus patrocinia
sentiamus. Et pacē
tuam nostris concede
temporibus. ꝫ ab eccl̄ia
tua cunctam repelle ne
quitiam. iter actus et

uoluntates nostras ꝫ
om̄ium famulor̄ tuor̄
in salutis tue prosperita
te dispone benefactorib⁹
nostris sempiterna bo
na retribue. ꝫ om̄ibus
fidelibus defunctis re
quiem eternam conce
de. Per dn̄m nr̄m ih̄m
xp̄m filium tuum. Qui
tecum uiuit ꝫ regn̄t. ꝫ c̄.
Ad nonam officium. 1

Deus in adiu
torium me
um intende.
Domine
ad adiuuandum me fe
tina. Gloria patri et
filio et spiritui sancto.
Sicut erat in principi
et nunc et semper et in secula
seculorum amen. Alleluia. hymn.
Memento salutis
auctor quod nostri

quondam corporis: ex
illibata virgine. nascē
do formam sumpseris.
Maria mater gratie.
mater mīe: tu nos ab
hoste protege. in hora
mortis suscipe. Glia
tibi dñe. qui natus es
de virgine: cum patre &
sancto spiritu. in sempi
terna secula. amen. Aū.
Pulcra es ꝫ decora. Ps David.

Nisi dñs edificaue
rit domum: ĩ ua
num laborauerũt qui
edificant eam. Nisi
dñs custodierit ciuita
tem: frustra uigilat qui
custodit eam. Vanus
est uobis ante lucem
surgere: surgite postq̃
sederitis qui manduca
tis panem doloris. Qui
dederit dilectis suis sõp

num: ecce hereditas dñi
filij merces fructus uen
tris. Sicut sagitte in
manu potentis: ita filij
excussorum. Beatus vir
qui impleuit desiderium
suum ex ipsis: non con
fundetur cum loquetur
inimicis suis in porta.
Gl̃ia patriꝫ filio. ps.
Beati om̃s qui ti
ment dominum:

qui ambulant in uijs
eius. Labores manu
um tuarum quia man
ducabis: beatus es et be
ne tibi erit. Uxor tua
sicut uitis habundans:
in lateribus domus tue.
f Filij tui sicut nouelle
olinarum: in circuitu
mense tue. Ecce sic
benedicetur homo: qui
timet dñm. Benedicat

tibi dominus ex syon: ꝫ
uideas bona ihrlm: omni
bus diebus uite tue. ✝
Et uideas filios filio
rum tuorum: pacem sr̄
israel. Gl̄ia patri. ant̄a.
Pulcra es et decora filia ihrlm
terribilis ut castrorum acies ordi
nata. Capitulum.
In plateis sicut ci
namomum ꝫ bal
samum aromatizans

odorem dedi: quasi mir
ra electa dedi suauitatem
odoris. ℟. Deo gr̃as. ℣.
Post partum uirgo inuiolata
permansisti. ℟. Dei genitrix in
tercede pro nobis. Kyrieleys.
Xp̃el. Kyriel. Oremus. Oro.
Famulorum tuorum
quesumus dñe
delictis ignosce: ut qui
tibi placere de actibus
nostris non ualemus.

genitricis filij tui domi
ni nostri ihu xpi inter
cessione saluemur. P.
xpm. pro sanctis. ana.
Sancti dei omis intercedere. V.
Letamini in dño. R. Et glo. oro.
Presta quesumus
omps deus. ut
nullis nos permittas
perturbationibus cõ
cuti: quos in apostolice
confessionis petra soli

Deus in adiu
torium me
um intende.
Domine
ad adiuuandum me fe
tina. Gloria patri &.
Sicut erat &. c̄. ana.
Dum esset rex ī acubitu. ps.
Dixit dn̄s domino
meo: sede a dextris
meis. Donec ponam
inimicos tuos: scabellū

pedum tuorum. Vir
gam virtutis tue. emit
tet dñs ex syon: domi
nare in medio inimico
rum tuorum. Tecum
principium in die vir
tutis tue. in splendoribus
scorum: ex utero ante
luciferum genui te.
Iuravit dñs et non
penitebit eum. tu es sa
cerdos in eternum: scõm

ordinem melchisedech.
Dominus a dextris
tuis: confregit in die ire
suae reges. Iudicabit
in nationibus implebit
ruinas: conquassabit ca
pita in terra multorum.
De torrente in via bi
bet: propterea exaltabit ca
put. Gloria patri. Ant.
Dum esset rex in accubitu suo
nardus mea dedit odorem suam

tatis. ant. Leua eius. ps dd.

Laudate pueri dñm:
laudate nomen
domini. Sit nomen
dñi benedictum: ex hoc
nūc et usq; in seculum.
A solis ortu usq; ad oc
casum: laudabile nomē
dñi. Excelsus sup oēs
gentes dominus: et su
per celos gloria eius.
Qui sicut dominus

deus noster qui in altis
habitat: et humilia respi
cit in celo ꝫ in t̃ra. Sus
citans a terra inopem: et
de stercore erigens paupe
rem. Ut collocet eum
dn̄s cum principibus: i
cum principibus populi
sui. Qui habitare facit
sterilem in domo: matrē
filiorum letantem. Gl̃ia
patri et filio ꝫ sp̃m. Ana

Leua eius sub capite meo et
dextera illius amplexabitur me. A.
Nigra sum sed formosa. Ps dd.
Letatus sum in hijs
que dicta sunt mihi:
in domum dñi ibimus.
Stantes erant pedes
nostri: in atrijs tuis ihrl̃.
Ihrl'm que edificatur
ut ciuitas: cuius partici
patio eius in idipsum.
Illuc enim ascenderũt

tribus tribus domini
testimonium israel: ad
confitendum nõi dñi.
Quia illic sederũt sedes
in iuditio: sedes super do
mum dauid. Rogate
que ad pacem sũt ihrl̃:
et habundantia diligen
tibus te. Fiat pax in
uirtute tua: et habundã
tia in turribus tuis.
Propter fratres meos

et proximos meos: acque
bar pacem de te. Propter
domum dñi dei nostri: q̃si
ui bona tibi. Glia. ana.
Nigra sum sed formosa filia ihe
rusalem ideo dilexit me rex ꝫ intro
duxit me in cubiculum suum. A.
Jam hyemis transiit. ps dd.
Nisi dñs edificaue
rit domum: in
uanum laborauerũt q̃
edificant eam. Nisi dñs

custodierit ciuitatem:
frustra uigilat qui custo
dit eam. Vanum est uo
bis ante lucem surgere:
surgite postquam sederi
tis. qui manducatis pa
nem doloris. Cum de
derit dilectis suis somp
num: ecce hereditas do
mini filij merces fructus
uentris. Sicut sagitte
in manu potentis: ita

filij excussorum. Beatus vir qui impleuit desiderium suum ex ipsis non confundetur cum loquetur inimicis suis in porta. Glia. ana.

Iam hyemps transit imber abijt et recessit surge amica mea et veni. an. Speciosa. pe.

Lauda ihrlm dominum: lauda deum tuum syon. Qm

confortauit seras porta
rum tuarum: benedixit
filijs tuis in te. Qui
posuit fines tuos pace:
et adipe frumenti sanat
te. Qui emittit eloquium
suum terre: velociter cur
rit sermo eius. Qui
dat nivem sicut lanam:
nebulam sicut cinerem
spargit. Mittit cristal
lum suam sicut buccellas:

ante faciem frigoris eius
quis sustinebit. Emit
tet verbum suum et li
quefaciet ea: flabit spus
eius et fluent aque.
Qui annunciat ver
bum suum iacob: insti
cias et iudicia sua israel.
Non fecit taliter omni
nationi: et iudicia sua nō
manifestauit eis. Gl'a
patri et filio et spui. Am.

Speciosa.

Speciosa facta es et suauis in
delicijs tuis sancta dei genitrix. cpl.
Ab initio et ante
secula creata sum
et usque ad futurum sc̄l̄
non desinam. et in habi
tatione sancta coram
ipso ministraui. R.
Deo gratias. hymn.
Aue maris stella.
dei mater alma:
atque semper uirgo. felix

celi porta. Sumens
illud aue. gabrielis ore:
funda nos in pace. mu
tans eue nomen Sol
ue uincla regis. profer
lumen cecis: mala nr̃a
pelle. bona cuncta posce.
Monstra te esse ma
trem. sumat per te pre
ces: qui pro nobis nat⁹
tulit esse tuus. Virgo
singularis. inter om̃s

mitis: nos culpis solu
tos. mites facꝫ castos.
Vitam presta puram.
iter para tutum: ut vi
dentes ihm. semper cole
temur. Sit laus deo
patri. sūmo xpo decus:
spiritui sancto. trinus
honor unus amen. V.
Diffusa est gratia in labijs tuis. R.
Propterea benedixit te deus in
eternum. Ad magnificat. a.

Beata mater. Canticum.

Magnificat animã
mea dñm. Et
exultauit sp̃s meus: in
deo salutari meo. Quĩ
respexit humilitatem
ancille sue: ecce enim
ex hoc beatam me dicẽt
om̃s generationes.
Quia fecit michi mg̃
na qui potens est: et
sanctum nomen eius.

c Et mia eius a proge
nie in progenies: timē
tibus eum. Fecit po
tentiam in brachio suo:
dispersit superbos mēte
cordis sui. Deposuit
potentes de sede: et exal
tauit humiles. Esu
rientes implenit bonis:
et diuites dimisit ma
nes. Suscepit israel
puerum suum: recordā

tus mīe sue. Sicut locu
tus est ad patres nostros
abraam et semini eius ī
secula. Gloria pri. .iii.
Beata mater et innupta uirgo
gloriosa regina mundi interce
de pro nobis ad dñm. Ky
riel. Xpel. Kyrieleysō. V.
Dñe exaudi. R. Et clamor.
Concede nos. o.o.
famulos tuos
quesumus dñe deus: ppe

tua mentis et corporis
sanitate gaudere: et glo
riosa beate marie semp
virginis intercessione a presenti
liberari tristicia: et eterna
perfrui leticia. P. xpm. A.
Sancti dei omnes. V. letamini in
domino. R. Et gloriamini. Oro.
Protege domine populum
tuum: et apostolorum
tuorum. et c. Oro. Omnes sancti
tui. et c. Ad completorium

Conuerte nos
deus saluta
ris noster. ¶
Et auerte
iram tuam a nobis. De
us in adiutorium me
um intende. Domin̄
ad adiuuandum me fes
tina. Oh̄a p̄riſz c̄. ps.
Sepe expugnauerūt
me a iuuentute ¶
me: dicat nunc israel.

Sepe expugnauerunt
me a iuuentute mea: et
enim non potuerunt mi.
Super dorsum meum
fabricauerunt peccatores:
prolongauerunt iniqui
tatem suam. Dominus
iustus concidet cervices
peccatorum confundantur
et conuertantur retrorsum
omnes qui odierunt
syon. Fiant sicut fe

num tectorum: quod
priusquam euellatur
exaruit. De quo non
impleuit manum suã
qui metet: et sinum
suum qui manipulos
colliget. Et non dixe
rũt qui preteribant be
neditio dñi super nos:
benediximus uobis ĩ
nomine domini Gl̃ia
patri et filio et spũi. ps.

De profundis clam̄
ui ad te domine:
domine exaudi uocem
meam. Fiant aures
tue intendentes: in uocem
deprecationis mee. Si
iniquitates obseruaue
ris dñe: domine quis
sustinebit. Quia apd
te propiciatio est: et ꝓpt
legem tuam sustinui te
domine. Sustinuit

anima mea in uerbo eius
speravit anima mea in dño.
Ac custodia matuti
na usq; ad noctem: spe
ret israel in domino.
Quia apud dñm
misericordia: et copio
sa apud eum redemptio.
Et ipse redimet israel
ex omnibus iniquita
tibus eius. Gloria
patri et filio ꝫ spiritui. ps.

Domine non est
exaltatum cor
meum: neque elati sunt
oculi mei. Neque ambul
avi in magnis: neque in
mirabilibus super me.
Si non humiliter
sentiebam: sed exaltavi
animam meam. Sicut
ablactatus super matre
sua: ita retribuito in
anima mea. Spere

isrl' in domino: ex hoc
nunc et usque in seculum.
Gl'ia patri et filio et
spiritui sancto. hymn'
Memento salutis
auctor. qd nostri
quondam corporis: cpl'.
Ego mater pulcre
dilectionis et ti
moris. et magnitudinis
et sancte spei. R. Deo gr'as.
V. Ora pro nobis sc'a dei geni

trix. R. Ut digni efficiamur.
ana. Sub tuū p̄sidiū. cāticū

11 Nunc dimittis ser
uum tuum dñe:
secundum uerbum tuū
in pace. Quia uiderūt
oculi mei: salutare tuū.
9 Quod parasti ante fa
ciem: omnium p̄plorum.
1 Lumen ad reuelati
onem gentium: et glo
riam plebis tue israel.

Gl'ia patri et filio. Aū.
Sub tuum presidium con
fugimus dei genitrix nostras
deprecationes ne despicias in
necessitatibus. sed a periculis
cunctis libera nos semper uirgo
benedicta. Euriel. Xpel.
Euriel. V. Domine exau
di orōez. R. Et clamor. Oro.
Beate et gloriose
semperq; uirgi
nis marie: quesumus

domine intercessio glori
osa nos protegat. ꝛ ad
uitam eternam perdu
cat. ꝑ xp̄m. pro sc̄is. a.
Sancti dei om̄s intercede. V.
Letamini in domino ꝫ exul. R.
Et gloriamini om̄s. oratio.
Exaudi nos deus
salutaris noster,
et apostolor tuor. oratio.
Omnes sc̄i tui q̄s
domine nos ubiq;

adiuuent ꝫ letificēt. ut
dum eorum merita re
colimus patrocinia sē
tiamus. Et pacem
tuam nostris cōcede ꝫ. c̄
Salue regina ma
ter mīe. uita dul
cedo. ꝫ spes nr̄a salue ad
te clamamus exules
filij eue. ad te suspira
mus gementes ꝫ flē
tes in hac lacrimarū

ualle. eya ergo ad uocata
nostra. illos tuos miseri
cortes oculos ad nos cõ
uerte. et ihm benedictũ
fructum uentris tui no
bis post hoc exilium. I
ostende. O clemens. O
pia. O dulcis uirgo mã
ria. V. Ora pro nobis sancta
dei genitrix. R. Ut digni. oĩo.
Omnipotens sem
piterne deus. q

glori

gloriose virginis matris
marie corpus et aiam.
ut dignum filij tui habi
taculum effici mereretur.
spu sancto cooperante
preparasti. da ut cuius
cōmemoratione letamur.
eius pia intercessione
ab instantibus malis
et a periculis cunctis et
a morte perpetua liberemur.
Per eundem xpm. dm. nrm.

Die martis et die uene
ris ad nocturnum dica
tur. aña. Specie tua. ps.

Eructauit cor me
um uerbum bo
num: dico ego opera
mea regi. Lingua mea
calamus scribe: uelocit
scribentis. Speciosus
forma pre filijs homi
num: diffusa est gratia
in labijs tuis. ꝓpterea

benedixit te deus in eter
num. Accingere gla
dio tuo super femur tu
um: potentissime Spe
cie tua et pulcritudine
tua: intende prospere pro
cede et regna. Propter
veritatem et mansuetu
dinem et iusticiam: et
deducet te mirabiliter
dextera tua. Sagitte
tue acute populi sub te

cadent: in corda inimi
corum regis. Hedes
tua deus in seculum scli:
uirga directionis uirga
regni tui. Dilexisti
iusticiam et odisti iniq
tatem: ꝓpterea unxit te
deus deus tuus. oleo le
ticie pre consortibus tuis.
Mirra et gutta ꝫ cassia
a uestimentis tuis a do
mibus eburneis. ex

quibus delectaverunt
te filie regum in hono
re tuo. Astitit regina
a dextris tuis in vesti
tu deaurato: circumdata
varietate. Audi filia
et vide et inclina aurem
tuam: et obliviscere
populum tuum et do
mum patris tui. Et
concupiscet rex decore
tuum: quoniam ipse est dominus

deus tuus et adorabunt
eum. Et filie thiri in
muneribus vultum
tuum: deprecabuntur
om̃s divites plebis.
Om̃is gl̃ia eius filie
regis ab intus: in fim
bris aureis. circũamic
ta varietatibus. Ad
ducentur regi virgines
post eam: prime eius
offerentur tibi. Offe

rentur in letitia et exulta
tione adducentur in tem
plum regis. Pro pa
tribus tuis nati sunt tu
bi filij: constitues eos
principes super omnem
terram. Memores erit
nominis tui domine in
omni generatione et ge
nerationem. Propte
rea populi confitebuntur
tibi in eternum: et in sech

seculi. Gloria pr̃i. ant̃a.

Specie tua ꝫ pulcritudine tua
intende prospere procede ꝫ regn̄.
ant̃a. Adiuuabit eam. ps.
Deus noster refu
gium et uirtus:
adiutor in tribulationi
bus que inuenerũt no
mimis. Propterea
non timebimus dum
turbabitur terra: et tran
ferentur montes in cor

maris. Sonuerũt
et turbate sunt aque eorũ.
conturbati sũt montes
in fortitudine eius.
Fluminis impetus
letificat ciuitatem dei:
sanctificauit tabernacu
lum suum altissimus.
Deus in medio eius
non cõmouebitur: ad
iuuabit eam deus ma
ne diluculo. Contur

bate sunt gentes ꝫ incli
nata sunt regna: dedit i
nocem suam ꝫ mota c̄
terra. Dominus vir
tutum nobiscum: sus
ceptor noster deus iacob.
Venite ꝫ videte opera
domini que posuit pro
digia super terram: au
ferens bella usq; ad fi
nem terre. Arcum
conteret ꝫ confriget

arma: et scuta cōburet
igni. Vacate & videte
quī ego sum deus: exal
tabor in gentibus et exal
tabor in terra. Domi
nus virtutum nobiscū:
susceptor noster deus ia
cob. Gl̄ia patri. aña.
Adiuvabit eam deus multu
sno. deus in medio eius non
cōmouebitur. aū. Sicut le
tantium omīium nr̄m. P̄s.

f Fundamenta eius
in montibus sanc
tis: diligit dñs portas
syon: super omnia taber
nacula iacob. Glorio
sa dicta sunt de te: ciuitas
dei. Memor ero raab
et babilonis: scientiuz
me. Ecce alienigine
et thirus et populus e
thiopum: hij fuerunt illic.
u Numquid syon dicet

homo: et homo natus
est in ea: et ipse fundavit
eam altissimus. Dñs
narrabit in scripturis
ppl'orum: et principum
horum. qui fuerunt ī
ea. Sicut letantium
omnium: habitatio est
in te. Oh̄a patri. añ.
Sicut letantium omnium
nostrum. habitatio est in te scā
dei genitrix. ℣. Diffusa ē grā

in labijs tuis. R. Propterea
benedixit te deus in eternum. ¶
Pater nr̃. benditio. Dre
cibus ꝫ meritis. reliqua
omnia dicuntur ut supra
in p̃mo nocturno. Sili
ter die mercurij et sab
bati. añ̃a. Gaude maria. ps.
Cantate domino ¶
canticum nouum:
cantate dño omis terra.
Cantate dño ꝫ bene

dicite nomini eius: an
nunciate de die in diem
salutare eius. Annũ
ciate inter gentes gl̃iam
eius: in omnibus ppl̃is
mirabilia eius. Qm̃
magnus dñs et lauda
bilis nimis: terribilis
est sup omñs deos.
Qm̃ omnes dij gen
tium demonia: dominus
autem celos fecit.

c Confessio et pulchritudo in conspectu eius: sanctimonia et magnificentia in sanctificatione eius.

a Afferte domino patrie gentium. afferte domino gloriam et honorem. afferte domino gloriam nomini eius. Adorate dominum in decore sancto eius.

Cõmoueatur a facie
eius uniuersa terra: di
cite in gentibus quia
dñs regnauit. Et eñ
correxit orbem terre: q̃
non cõmouebitur in
dicabit ꝓplos ĩ eq̃tate.
Letentur celi et exul
tet terra: cõmoueatur
mare ꝫ plenitudo eius:
gaudebunt campi et
omnia que in eis sunt.

Tunc exultabunt omnia
ligna siluarum a facie
domini: quia uenit. quoniam
uenit iudicare terram.
Iudicabit orbem ter
re in equitate: et populos
in ueritate sua. Gloria
patri et filio et spiritui. Ant.
Gaude maria uirgo cunctas
hereses sola interemisti in uni
uerso mundo. Ant. Dignare
me laudare te uirgo. Ps. Dominus.

cp Dominus regna
uit exultet terra:
letentur insule multe. ¶
n Nubes et caligo ĩ cir
cuitu eius: iusticia ꝫ in
dicium correctio sedis ei⁹.
l Ignis ante ipsum ¶
precedet: et inflamabit
in circuitu inimicos ei⁹.
a Alluxerũt fulgura ¶
eius orbi terre: uidit et
cõmota est terra. Mõtes

sicut cera fluxerunt a facie
domini: a facie dñi omnis
terra. Annunciaue
runt celi iusticiam eius:
et viderunt omnes populi
gloriam eius. Con
fundantur omnes qui
adorant sculptilia: et q
gloriantur in simulacris
suis. Adorate eum
omnes angeli eius: audi
uit et letata est syon.

Et.

Et exultauerũt filie
iude: ꝓpter iuditia tua
domine. Quoniam tu dñs
altissimus sup omẽm
terram: nimis exaltatus
es super omẽs deos. Qui
diligitis dñm odite ma
lum: custodit dominus
aĩas sanctorum suorũ.
de manu peccatoris libe
rauit eos. Lux orta ẽ
iusto: et rectis corde leti

cia. Letamini iusti ĩ
domino: et confitemini
memorie sanctificatiõis
eius. Gl̃ia patri. ant̃a.
Dignare me laudare te vir
go sacrata. da michi virtutem
contra hostes tuos. ant̃. Post
partum virgo ĩviolata. ps̃.
Cantate domino
canticum novũ:
quia mirabilia fecit.
Saluavit sibi dextera

eius: et brachium scm̄
eius. Notum fecit do
minus salutare suum:
in conspectu gentium
reuelauit iusticiaz suaz.
R Recordatus est mīe
sue: et ueritatis sue do
mini isrl'. Viderunt
om̄s termini terre: sa
lutare dei nostri. Iubi
late deo om̄is terra: can
tate et exultate ꝛ psalli

te. Psallite domino in
cithara. in cithara & voce
psalmi. in tubis ductilibus & voce tube cornee.
iubilate in conspectu regis dñi. moueatur mare & plenitudo eius: orbis terrarum et qui habitant
in eo. Flumina plaudent
manu simul montes exultabunt a conspectu domini. qm̃ ueniet iudica

re terram. Iudicabit
orbem terrarum in ius
ticia: et ppl'os in eq̃tate.
Gl'ia patri et filio et
spiritui sc̃o. Sicut. an̄.
Post partum uirgo inuio
lata permansisti. dei genitrix
intercede pro nobis. ℣. Diffu
sa est gratia in labijs tuis. ℟.
Propterea benedixit te deus in
eternum. Pater noster. bn̄o.
Precibus et meritis.

Reliqua omnia dicuntur
ut supra in primo nocto.
Incipit officium beatis
sime uirginis marie /
qd dicitur per totum /
aduentum usqz ad ui
giliam natiuitatis dni.
Sabbato ante primam
dnicam de aduentu ad
uesperas. ana. Missus
est gabriel angelus. cum re
liquis de laudib⁹. pcs.

Dixit dominus domio
meo. ana. Ave maria. ps.
Laudate pueri dnm. an.
Ne timeas maria. ps. leta
tus sum. ana. Dabit ei do
minus. ps. Nisi dns. an.
Ecce ancilla domini. ps.
Lauda ihrlm dnm. qpk.
Egredietur virga
de radice iesse: et
flos de radice eius ascen
det. ꝛ requiescet sup eum

sp̄s dñi. ℟. Deo gr̄as.
hym̄. Aue maris stella.
℣. Diffusa est gr̄a. Ad mag̃. x.
Spiritus sanctus in te descē
det maria ne timeas habebis ī
utero filium dei alleluya. Or̄o.
Deus qui de beate
marie virginis
utero verbum tuum
angelo nūciante car
nem suscipere voluisti.
presta supplicibus tuis

ut qui uere eam geni
tricem dei credimus:
eius apud te interces
sionibus adiuuemur.
Per. pro scis. x. Ecce
dñs ueniet ꝫ omnes sancti eius
cum eo. ꝫ erit in die illa lux
magna alleluya. ℣. Ecce appa
rebit dñs super nubem cādi
dam. ℟. Et cum eo scōr milia.
Conscientias. oro.
nostras quesūꝰ

domine uisitando pu
rifica: ut ueniens ihs
xp̄s filius tuus dn̄s
noster cum omnibus
sanctis paratam sibi
in nobis inueniat
mansionem. Qui te
cum uiuit ꝫ regnat in
unitate sp̄s sancti deus.
Per omnia scd̄a scd̄or. a.

Cuprascripte or̄oes
añe. v. predicto modo

dicuntur per omnes
horas. Ad matutinum
inuitatorium. hymꝰ.
ante. ps. ꝛ. v. non muta
tur usqꝫ ad lectōes pter
ana. ix. ps. s. Post partuꝫ
uirgo. loco cuius dr. an.
Angelus domini nunciauit
marie ꝛ concepit de spu sancto
alleluya. Lectio prima.
Missus est angelus
gabriel a deo in ci

uitatem galilee cui no
men nazareth ad uirgi
nem desponsatam uiro
cui nomen erat ioseph
de domo dauid. Et nomē
uirginis maria. et in
gressus angelus ad eā
dixit. Aue gratia plena
dn̄s tecum. benedicta
tu in mulieribus. Gu
autem dn̄e miserere. R.

Missus est angelus gabriel

ad mariam uirginem desponsa
tam ioseph nuncians ei uerbuz
z expauescit uirgo de lumine ne
timeas maria inuenisti gratiaz
apud deum. p̄. Ecce concipies
z paries filium z uocabitur al
tissimi filius. v̄. Dabit ei dn̄s
deus sedem dauid patris eius
z regnabit in domo iacob in eter
num. p̄. Ecce concipies. lc. ij.

Que cum audisset
turbata est in ser

mone eius: et cogitabat
qualis esset ista salutatio. Et ait angelus ei. 1
Ne timeas maria: inve-
nisti gratiam apud dñ.
Ecce concipies in ute-
ro et paries filium. et
vocabis nomen eius
ihm. hic erit magnus
et filius altissimi voca-
bitur. et dabit ei dominus
deus sedem dauid patris

eius: et regnabit in do
mo iacob in eternum.
et regni eius non erit
finis. Gu autem. R.
Aue maria gratia plena dis
tecum. P. Spus sanctus sup
uenit in te. ꝫ uirtus altissimi
obumbrabit tibi. quod enim
ex te nascetur sanctum noca
bitur filius dei. V. Quomodo
fiet istud quoniam uirum non cog
nosco. ꝫ respondens angelus

dixit ei. p̄. Sp̄s sc̄s. l'co. m̄.

Dixit autem mari
ad angelum. q̄
modo fiet istud: quoni
am uirum non cognos
co: Et respondens ange
lus dixit ei. Spiritus
sanctus superueniet i
te. ꝫ uirtus altissimi
obumbrabit tibi. Ide
oq̄ et q̄d nascetur ex te
sanctum uocabitur fili

us dei. Et ecce elisa
beth cognata tua. ⁊ ipsa
concepit filium in senec
tute sua. ⁊ hic mensis ē
sextus illi q̄ uocatur ste
rilis: quia non erit im
possibile apud deum cē
uerbum. Dixit autem
maria. Ecce ancilla do
mini: fiat michi secun
dum uerbum tuum. ℣
Tu autem domine. ℟

Suscipe verbum virgo ma
ria. quod tibi a dño per ange
lum transmissum est. concipi
es ꝫ paries deum pariter et
hominem. ℣. Ut benedicta
dicaris inter oms mulieres.
℣. Paries quidem filium ꝫ
virginitatis non pacieris detri
mentum efficieris gravida et
eris mater semper intacta. ℣.
Ut benedicta. ℣. Gloria pri.
Ad laudes et per horas

diei antiphona.

Missus est angelus ga
briel ad mariam vir
ginem desponsatam ioseph. ps.
Dñs regnavit. a'. Ave
maria gratia plena dñs tecum
benedicta tu in mulieribus al
lelluya. ps. Jubilate. ma.
Ne timeas maria invenisti
gram apud dominum. ecce cõ
cipies et paries filium. alla. ps.
Ds deus meus. antiph.

Dabit ei dominus sedem da
uid patris eius & regnabit in e
ternum. ps. benedicite. R.
Ecce ancilla domini fiat mi
chi secundum verbum tuum. ps.
Laudate dñm de celis. ps.
Egredietur virga
de radice iesse. et
flos de radice eius asce
det. & requiescet super
eum spiritus dñi. R.
Deo gratias. hym. V.

z. ps. per horas diei di
cuntur sicut ante aduē
tum preter. v. none z
completorij. Ad bs. a.
Ps sanctus. ut supra i
uesperis. oro. ut supra.
Ad primam capitulū.
Ecce uirgo concipi
et z pariet filiū.
et uocabitur nomen eius
emanuel. butirum et
mel comedet. ut sciat

reprobare malum et eli
gere bonum. ℟. Deo gra
tias. Ad terciam. cplm̄.
Egredietur virga de.
Ad sextam. capitulum.
9 Dabit ei dn̄s deus
sedem dauid pa
tris eius. ℟ regnabit ī
domo iacob in eternū:
et regni eius non erit
finis. ℟. Deo gratias.
ad. ix̄. cplm̄. Ecce virgo.

℣. Angelus dñi nũciauit marie.
℟. Et cõcepit de spũ scõ. Ad nũc
dimittis. a'. Sp̃s scs. Nota
q' a p'ma die post octãz nat'
dñi usq; ad purificaticem
fit offm. b'. m'. sic ãte aduẽ
tuz. excepto q' ad oẽs hõs
dr̃ orõ. Ds q' salutis. Ad
dit' orõib' de aplis cũ alijs
sic notatũ ẽ in officio ãte
aduẽtum. Item ad laudes
et ad oñs horas. aña.

O admirabile cõmertiuz
creator generis hamm
ni animatum corpus sumẽs
de uirgine nasci dignatus est.
et procedens homo sine simi
ne largitus est nobis suam
deitatem. aña. Quando
natus es ineffabiliter ex uir
gine. tunc implete sunt scri
pture sicut pluuia in uellus
descendisti ut saluum face
res genus. humanum

manum. te laudamus deus
noster. Ant. Rubum
quem viderat moyses incō
bustum conseruatam agno
uimus tuam laudabilem
virginitatem dei genitrix
intercede pro nobis. Ant.
Germinauit radix iesse or
ta est stella ex iacob virgo pe
perit saluatorem. te laudamus
deus noster. Ant. Ecce mā
ria genuit nobis saluatorem

quem iohãnes uidens exclam̃
uit dicens. ecce agnus dei. ec
ce qui tollit pcca mũdi alleluy.
ad. bñs. añ. Mirabile
misterium declaratur hodie.
innouatur nature deus hom̃
factus est. id quod fuit pmã
sit ꝫ qd̃ non erat assumpsit
non cõmistionem passus ñq;
diuisionem. ad mq̃. ꝫ ad
ñc dimittis. x. Magnuꝫ
hereditatis misterium tẽpluꝫ

dei factus est uterus nesciens
mirum. non est pollutus ex
ea carnem assumens omēs
gentes uenient dicentes
gl̄ia tibi dñe. oro. Deus
qui salutis eterne beate.
nota q' ab octā pasche
usq; ad ascensionem.
fit officium bt̄e uirgīs
marie sicut ante aduē
tum excepto q' ad. bñs
et ad mgt. ꝫ ad nūc di

mictis. añ̃a. Regina celi
letare alleluya. quia quem me
ruisti portare alleluya. resurre
xit sicut dixit alleluya. ora pro
nobis deum alleluya.

Ad missam Introytus.

MISSA BEATE MARIE
VIRGINIS ET MATERDEI

Alue
sancta
parens
enixa
puerpe
ra regē
qui ce
lum terramq; regit in se
cula seculorum Gau
dia matris habens cum

uirginitatis honore nec
primam similem uisa es
nec habere sequentem.
Gloria patri et filio et
spiritui sancto sicut erat
in principio et nunc et sē
per et in secula seculorum
amen Salue sancta
Kyrieleyson Kyrie
Kleyson Kyrieleysō
Xpeleyson Xpeleysō
Xpeleyson Kyrieley

son Kyrieleyson Ky
rieleyson. cãticũ angl'or.
Gloria in excelsis
deo. Et in terra
par hominibus. bone
voluntatis. Laudãs
te. Benedicimus te.
Adoramus te. Glo
rificamus te. Gratias
agimus tibi. ꝓpter mg̃
nam gl'iam tuam. Do
mine deus rex celestis.

deus pater omp̄s. Do
mine fili unigenite ih̄u
xp̄e. Sp̄s et alme or
phanorum parachte.
Domine deus agnus
dei filius patris. Pri
mogenitus marie vir
ginis matris. Qui tol
lis peccata mundi. misc
rere nobis. Qui tollis
peccata mūdi. suscipe dep̄
cationem nostram. Ad

marie gloriam. Qui
sedes ad dexteram patris
miserere nobis. Quoniam
tu solus sanctus. Va
riam sanctificans. Tu
solus dñs. Variam
gubernans. Tu solus
altissimus. Variam co
ronans ihu xpe. Cum
sancto spu in gl'ia dei patris. a'.
Concede nos. oratio.
famulos tuos qs

domine deus: perpetua mē
tis et corporis sanitate
gaudere. et gloriosa beate
marie semper virginis
intercessione: a presenti
liberari tristicia. et eterna
perfrui leticia: Per dn̄m
nr̄m ih̄m xp̄m filium
tuum. Qui tecum vivit
et regnat in unitate sp̄s
sc̄i deus. Per oīa sc̄la sc̄lor̄. a.

Lectio libri sapientie.

Ab initio et ante se
cula creata sum ꝫ
usq; ad futurum seculum
non desinam: et in habi
tatione scā coram ipso
ministrabam. Et sic in sy
on firmata sum ꝫ in ci
uitate sanctificata simili
ter requiem: et in ihrl̄
potestas mea. Et radi
cam in ꝑplo honorificato
et in partes dei mei here

ditas illius: et in plenitu
dine scōr detentio mea. R.
Benedicta ꝫ uenerabilis es
uirgo maria que sine tactu pu
doris effecta es mater saluato
ris. V. Virgo dei genitrix quē
totus non capit orbis in tua
se clausit uiscera factus hom̄.
Alleluya. V. Virga iesse
floruit uirgo deum ꝫ hom̄ꝫ
genuit. pacem deus reddidit
in se reconcilians ima sūmis.

Alleluia. sequentia sc̄i
euangelij sm̄ lucham. R.
Gloria tibi domine.
In illo tempore. Er
tollens nocem quē
dam mulier de turba di
xit illi: Beatus uenter
qui te portauit: et ubera
que suxisti. Quin imo
beati qui audiunt uerbū
dei ꝫ custodiunt illud.
Simbolum aplōrum.

Credo in unum de
um Patrem
omnipotentem factorem
celi ꝫ terre. uisibilium
om̄ium ꝫ inuisibilium.
et in unum dn̄m ih̄m
xp̄m filium dei unigeni
tum. ꝫ ex patre natum
ante om̄ia secula. deum
de deo. lumen de lumine.
deum uerum de deo uero.
genitum non factum

consubstantialem patri.
per quem omnia facta sunt.
Qui propter nos hominis
et propter nostram salutem
descendit de celis. Et in
carnatus est de spiritu sancto:
ex maria virgine: et homo
factus est. Crucifixus
etiam pro nobis sub pon
cio pilato passus et sepul
tus est. Et resurrexit
tercia die secundum scrip

turas. Et ascendit in ce
lum. sedet ad dexteram
patris. Et iterum uen
turus est cum gloria iudi
care uiuos & mortuos.
cuius regni non erit fi
nis. Et in spm sanctum
dnm. & uiuificantem. qui
ex patre filioq; procedit.
Qui cum patre et filio
simul adoratur. & cōglo
rificatur qui locutus e

per ꝓphetas. Et unam
sanctam catholicam et
apostolicam ecclesiam.
Confiteor unum bap
tisma in remissionem
peccatorum. Et expecto
resurretionem mortuorum.
Et uitam uenturi scli.
Amen. offrã. Felix nãq;
es sacra uirgo maria ꝫ omni
laude dignissima quia ex te or
tus est sol iusticie xp̃s deus nr̃.

Sanctus. Sanctus.
Sanctus. Do
minus deus sabaoth.
Plenum sunt celi et terra
gloria tua osanna in excelsis.
Benedictus qui venit
in nomine dñi. osanna
in excelsis.
Agnus dei qui tollis
peccata mundi.
miserere nobis. Agnus
dei qui tollis peccata mun

di. miserere nobis.
Agnus dei qui tollis
peccata mundi. Dona no
bis pacem. cõz. Beata
uiscera marie uirginis que
portauerũt eterni patris filiũ.
post cõmunionem. oro.
Sumptis domine
salutis nr̃e subsi
diis. da quesumus bea
te marie semper uirgĩs.
nos patrocinijs ubique

protegi. in cuius uene
ratione hec tue obtulim⁹
maiestati: Per dominum
nr̄m ih̄m xp̄m filium
tuum. Qui tecum uiuit
et regnat in unitate sp̄s
sancti deus. Per oīa scl̄a
scl̄orum. Amen. Domīe
exaudi orcēm meam. Et
clamor m̄s ad te ueniat.
Ite missa ē. Deo gratias.
Initium. s. euā. k. iohaēz.

In principio erat
uerbum. & uerbum
erat apud deum: et deus
erat uerbum. hoc erat in
principio apud deum. ⁊
Omnia per ipsum facta sunt.
Et sine ipso factum est
michil. quod factum est in
ipso uita erat. & uita erat
lux hominum: et lux in
tenebris lucet. & tenebre
eam non comprehenderunt.

fuit homo missus a deo
cui nomen erat iohānes.
hic venit in testimoni
um. ut testimonium
perhiberet de lumine. ut
omnes crederent per illum.
non erat ille lux. sed ut
testimonium perhiberet
de lumine. erat lux vera
quae illuminat omnem
hominem venientem
in hunc mundum. In

mundo erat ꝫ mundus
per ipm factus est. et
mundus eum non
cognouit. In propria
uenit ꝫ sui eum non
resceperunt. quotquot
autem resceperunt eum
dedit eis potestatem fi
lios dei fieri: his qui
credunt in nomine eius
Qui non ex sanguini
bus neq; ex uoluntate

carnis: neq; ex uolunta
te uiri: sed ex deo nati sunt.
Et uerbum caro factū
est ꝫ habitabit in nob.
Et uidimus gloriam
eius. gl̄iam quasi uni
geniti a patre. plenuꝫ
gratie ꝫ ueritatis. Do
gratias.

Incipit officium de fūc
torum ad uespas. ana.

VESPERAS PRO
DE FVNTIS FIDE
LIBVS AN

Ia
cebo PS
Item q
mam
erandi
et dns
uocem orationis mee
Q
uia inclinauit aurem suā
michi et in diebus meis

inuocabo Circumdede
runt me dolores mortis
et pericula inferni inue
nerunt in Tribulatio
nem et dolorem inuem
et nomen domini inuo
cauit O dñe libera ani
mam meam misericors
dominus ꝫ iustus: et dñs
noster miseretur. Cus
todiens parnulos dñs:
humiliatus sum et libe

rauit me. Conuerte
anima me in requiem
tuam: quia dñs benefe
cit tibi. Quia eripuit
aiam meam de morte.
oculos meos a lacrimis
pedes meos a lapsu. ¶
Placebo domino: in
regione viuoriz. Re
quiem eternam dona
eis domine. Et lux
perpetua luceat eis. aiā.

Placebo domino in regione
viuor. Ant. Heu michi. Ps.
Ad dominum cum
tribularer dam̃
ni: et exaudiuit me.
Domine libera aĩam
meam a labijs iniquis:
et a lingua dolosa. Qd
detur tibi aut quid appo
natur tibi: ad linguam
dolosam. Sagitte potẽ
tis acute: cum carbonis

bus desolatoris. Heu
michi quia incolatus
meus prolongatus ē.
habitavi cum habitanti
bus cedar: multum in
cola fuit aīa mea. Cum
his qui oderūt pacem
eram pacificus: cum loq̄
bar illis impugnabāt
me gratis. Requiem
eternam. aīa. Heu mi
chi quia incolatus meus pro

longatus est. Ma Domin⁹
custodit te ab oī malo. Ps.
Leuaui oculos me
os in montes:
unde ueniet auxilium
michi. Auxilium m̄
um a domino: qui fecit
celum ꝫ terram. Non
det in cōmotionem pedē
tuum neqꝫ dormiet: q̄
custodit te. Ecce non
dormitabit neqꝫ dormi

et: qui custodit israel.
Dominus custodit
te dñs protectio tua: su
per manum dexteram
tuam. Per diem sol
non uret te: neq; luna
per noctem. Dominus
custodit te ab omni malo:
custodiat aiam tuam
dominus. Dominus
custodiat introitum tu
um et exitum tuum: ex

hoc nũc ꝫ usq; in seculũ.
Requiem. ant̃a. Dñs
custodit te ab om̃i malo cus
todiat animam tuam dñs.
ant̃a. Si iniquitates. ps.
De profundis cla
maui ad te dñe:
domine exaudi vocem
meam. Fiant aures
tue intendentes: in vocẽ
deprecationis mee. Si
iniquitates obseruaue

ris domine: dñe quis
sustinebit. Quia apud
te propitiatio est: et propter
legem tuam sustinui te
domine. Sustinuit a-
nima mea in verbo eius:
speravit anima mea in dño.
A custodia matutina
usque ad noctem: speret i-
srael in dño. Quia a-
pud dñm misericordia: et copio-
sa apud eum redemptio.

Et ipse redimet israel:
ex omnibus iniquitati
bus eius. Reqem. x.
Si iniquitates obseruaue
ris domine. dñe quis susti
nebit. aña. Opera. ps dd.
Confitebor tibi do
mine in toto cor
de meo: qm audisti uer
ba oris mei. In cons
pectu angelorum psal
lam tibi: adorabo ad tē

plum sanctum tuum
et confitebor nomini
tuo. Super mia tua
ueritate tua: qm mag
nificasti sup omne nomē
sanctum tuum. In q̄
cumq; die inuocauero
te exaudi me: multipli
cabis in anima mea uir
tutem. Confiteantur
tibi domine oms reges
terre: quia audierunt

omnia uerba oris tui. Ut
cantent in uijs dni: quoniam mag
na est gloria dni. Quoniam excel
sus dns et humilia respi
cit: et alta a longe cognos
cit. Si ambulauero in
medio tribulationis in
uificabis me: et super iram
inimicorum meorum extendis
ti manum tuam: et saluum
me fecit dextera tua. Do
minus retribuet pro me.

dñe mīa tua in sclm: opa
manuum tuarum ne des
picias. Bequiem. ant.
Opera manuum tuarum dñe
ne despicias. V. Audivi vocem
de celo dicentem m̄. R. Beati
mortui q̄ in dño moriuntur.
ad mgt. a. Omne qd. cantici.
Magnificat aīa mea
dñm. ant. Omne
qd dat m̄ pater ad me venietis
ꝫ eum q̄ venit ad me nō eijciam

foras. Pater noster. ps dd.

Lauda aīa mea dñm.
laudabo dñm in
uita mea: psallam deo mo
quādiu fuero. Nolite
cōfidere in pncipibꝰ: neqꝫ
in filijs hōmuꝫ ī qbus ñ
est salus. Exibit spus
eius ꝫ reuertetur ī tram
suam: in illa die pibunt
omis cogitatōes eor. Be
atus cuiꝰ ds iacob. ad

iutor eius spes eius in
dño deo ipius q̄ fecit celum
et terram: mare et oīa que
ī eis sūt. Qui custodit
ueritatem in sclm. facit iu
dicium iniuriam paciētib⁹:
dat escam esurientibus.
Dñs soluit cōpeditos:
dñs illūiat cecos. Dñs
erigit elisos: dñs diligit
iustos. Dñs custodit
aduenas. pupillum et

uid nam suscipiet: et uias
pcorum dispdet. Regnabit
dns in scla ds tuus syon:
in generatione et generati
onem. Requiem etiam. V.
Requiescant in pace. R. Amen. V.
Dne erandi ordem meam. R.
Et clamor mis ad te ueniat. Or.
Deus qui inter apli
cos sacerdotes fa
mulos tuos pontificali
seu sacerdotali dignitate

nigere fecisti: pr̃a qm̃s.
ut eorum quoque perpetuo ag
gregentur consortio. Or.
9 Deus uenie largi
tor et humane
salutis amator q̃s. im
mẽsam clementiã tuã:
ut nostre congregationis
fratres. confratres. soro
res. propinquos. et bene
factores nostros quiet
hoc seculo transierunt

beate marie semper vir
gine intercedente cum
omnibus sanctis tuis:
ad perpetue beatitudinis
consortium peruenire
concedas. Oratio.

Fidelium deus omni
um conditor et
redemptor. animabus
famulorum famularumque
tuarum remissionem
cunctorum tribue peccatorum

ut indulgentiam quam
semper optauerũt piis
supplicationibus conse
quantur. Qui uiuis et
regnas deus: Per omnia
secula seculorum. R. Amẽ.
V. Dñe exaudi orationem
meam. R. Et clamor mẽs
ad te ueniat. V. Requies
cant in pace. R. Amen. V.
Fidelium anime p mĩam
dei requiescant ĩ pace. R. Amẽ.

Ad matutinum Inuita
torium. Regem cui om
nia uiuunt. p̄. Venite ado
remus. Psalmus dauid.
Venite exultemus
domino. iubilem⁹
deo salutari nostro: preo
cupemus faciem eius ī
confessione. ꝫ in psalmis
iubilemus ei. Regem ꝛ
cui omīa uiuūt ꝫ c̄. Rep̄re ī
offio bt̄e marie. In. i. n̄. a.

Dirige.

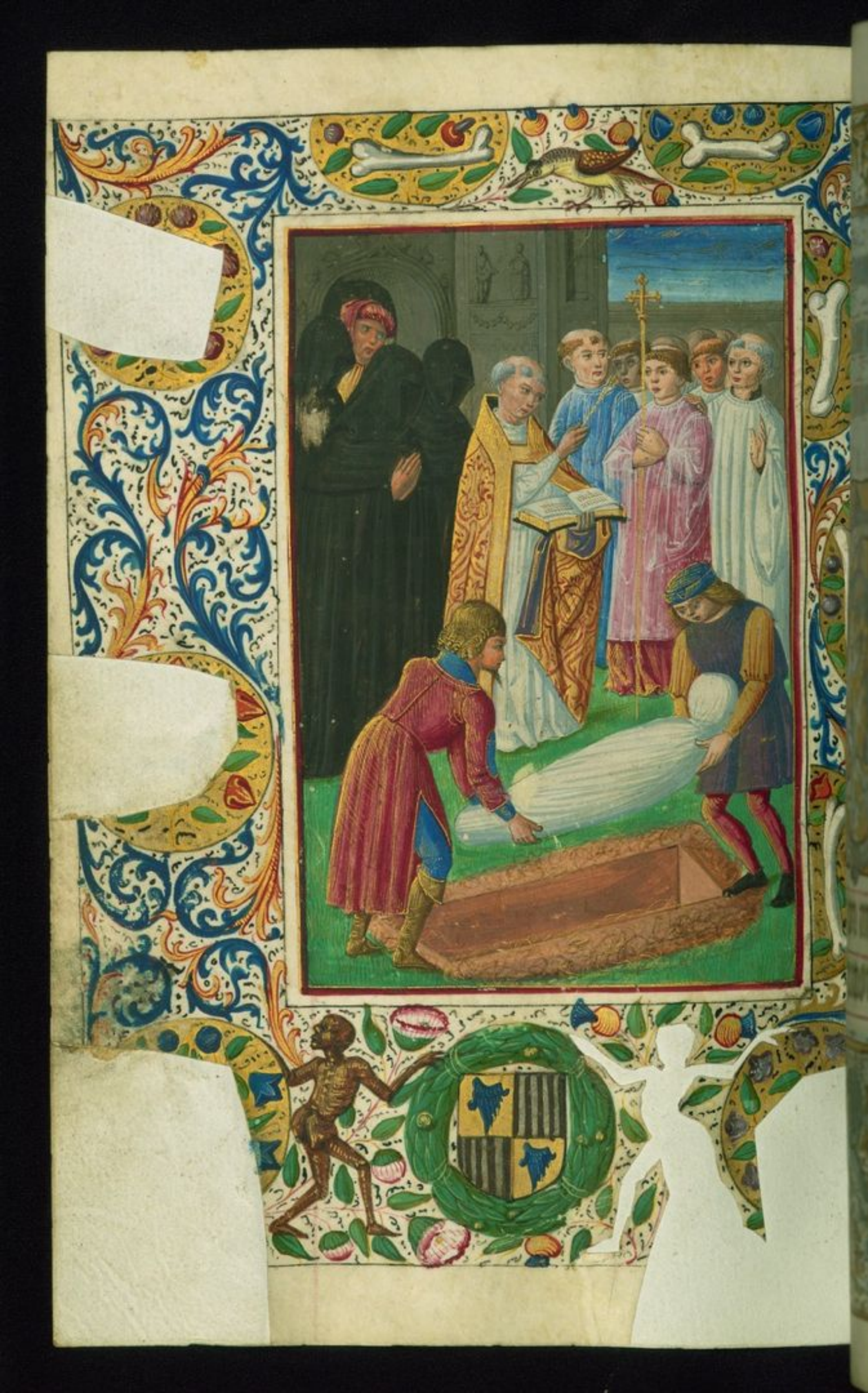

[illegible] PRO
[illegible]
[illegible]

Dn
ge dñe
Erba m
a aurib'
percipe
dne in
telligre
clamorem meum Intẽ
de voci orationis mee rex

meus et deus meus. I

Quoniam ad te orabo do
mine mane exaudies uo
cem meam Mane asta
bo tibi et iudebo quoniam
non deus uolens iniqui
tatem tu es Neque habita
bit iuxta te malignus ne
que permanebunt iniusti
ante oculos tuos Odi
sti omnes qui operantur
iniquitatem perdes omnes

qui locuntur mendacium
Vnum sanguinum
et dolosū abominabitur
dn̄s ego aūt in multitu
dine misericordie tue
Introibo in domum
tuam adorabo ad tēplū
sanctum tuum in timo
re tuo Domine deduc
me in iusticia tua propt
inimicos meos dirige in
conspectu tuo uiā meam
Qm̄ non est in ore eo

rum uenitas cor eorum u.i
num est Sepulcrum p.i
tens est gutur eorum li
guis suis dolose. ageb. it
indica illos deus Deci
dant. i cogitationibus su
is secundum multitudinem
impietatum eorum expel
le eos quoniam irritauerunt te
domine Et letentur omnes
qui sperant in te in eter
num exultabunt et habita
bis in eis Et gloria

bñtur in te omnes qui di
ligunt nomen tuū qm̄
tu bñdices iusto Dñe
ut scuto bone uolūtatis
tue coronasti nos ANA
Dirige dñe deus meus
in conspectu tuo uia meā
ANA Conuertere PS
Domine ALAVS
Dñe in furore tuo ar
guas me neq; in ira tua
corripias me Miserere
mei dñe qm̄ infirmus

suscepit Erubescant et
conturbentur uehement
omnes inimici mei con
uertantur et erubescant
ualde uelociter Co
uertere dñe et eripe .ai.az
qm̄ non est in morte q
memor sit tui Me
quando SALMVS OD
Domine deus meus
in te speraui saluū
me fac ex omnibus per

tu meo lauabo per singu
las noctes lectū meū lacri
mis meis stratū meū ng̃
bo Turbatus est a furo
re oculus meus in uetera
in inter omnes inimicos
meos Discedite a me
omnis qui operamini iniq
tatē qm̄ exaudiuit dn̄s
uocē fletus mei Exau
diuit dn̄s deprecationē
meā dn̄s orationē meā

suscepit Erubescāt et
conturbentur uehement
omnes inimici mei con
uertantur et erubescant
ualde uelociter Co
uertere dn̄e et eripe aīaz
qm̄ non est in morte q̄
memor sit tui De
quando SALMVS DD
Domine deus meus
in te speraui saluū
me fac ex omnibus per

sequentibus me et libera
me Ne quando rapiat
ut leo animam meam dum
non est qui redimat neq;
qui salvum faciat Domine
deus meus si feci istud si
est iniquitas in manibus
meis Si reddidi retri
buentibus mihi mala deci
dam merito ab inimicis
meis manis Persequ
tur inimicus animam meam

et comprehendat et con
cultet in terra vitam me
am et gloriam meam in pul
verem deducat Erur
ge dñe in ira tua et eral
tare in finibus inimico
rum meorum Et erurge
dñe deus meus in precep
to quod mandasti et sina
gogia populorum circumda
bit te Et propter hanc
in altum regredere dñs in

dicit populos Iudica
me dñe secundū iusticiā
meā et secundū ignoscē
ciā meā super me Con
sumetur neqnciā peccā
tor et diriges iustū scru
tans cordā et renes d's
Iustū adiutorium
meū a dño qui saluos
facit rectos corde De
us iudex iustus fortis et
paciens nūqd irascitur

per singulos dies Di
si conuersi fuerint gla
dium suum inbrauit arcum
suum tetendit et parauit
illum Et in eo parauit
nasa mortis sagittas su
as ardentibus effecit
Ecce parturit inius
ticiam et concepit dolorem
et peperit iniquitatem Lacum
aperuit et effodit
eum et incidit in foueam

qui fecit Conuerte
tur dolor eius in caput
eius et in uerticē ipsius
iniquitas eius descēdet
Confitebor dn̄o secū
dū iusticiā eius et psal
lā nomini dn̄i altissimi
Ne quando ra
piat ut leo animā me
am dum non est qui re
dimat neq; qui saluum
faciat Aperta infer

Eruc dñe. ñ. is cor
Parce mi dñe nichil ei st
dies mei. Q'd est homo
qr magificas eū. aut. apponis
erga eū cor tuū. Visitas eū di
luculo. nisi subito probas il
lū. Usquequo nō parcis mi
neq; dimittis me ut gluca.z
salivā meā pecunn. Q'd fiat
t' o custos hoñz. Quare posui
sti me contrariū t' et fcq; sū mi
met ipi gravis. Cur nō tollis

pcin meū et quare nō aufers i
iq̄tatē meā. Ecce nūc in pulūe
dormiā. et si mane me quesieris
nō subsistā. R. Credo q̄ re
demptor meus uiuit et in no
uissimo die de tr̄a surrecturus
surrecturus sum. Et in carne
mea uidebo deū saluatorē mūm
Quē uisurus sū ego ipe et
nō alius et oculi mei conspectu
ri sūt. Et in carne mea. P. dd.
Cedet. aī. ꝫ meā uite mē
dimittā. adūsuꝫ me elo

q̄uz meū. Loquar in amaritu
dīe. aīe mee. Dicā deo noli me
condēpnare. Iudica m̄i. Cur ita
me iudices. Nunq̄d bonū tibi
uidetur si calūpnieris et oppri
mas me opꝰ manuū tuarꝝ et
consiliū impiorꝝ adiuues. Nū
q̄d oculi carnei t̄ sūt. aut sic in
det hō et tu uides. Nūq̄d sic dies
hōis dies tui et anni tui sic hūa
na sūt tp̄ra ut queras iniq̄tatez
meā et pc̄m meū scruteris. Et
scias qꝛ nichil impiū fecerī cū

sit

sit nemo qui de manu tuā
possit eruere. R. Qui
lazarum resuscitasti a monu
mento fetidum. P. Tu eis
domine dona requiem ꝫ locum
indulgentie. V. Qui ventu
rus es iudicare vivos ꝫ mor
tuos ꝫ seculum per ignem. P.
Tu eis dñe dona. Lcco. iij.
Manus tue fecerūt
me ꝫ plasmaue
runt me totum in circu

itur: et sic repente precipi
tas me. Memento que
so q̄ sicut lutum feceris
me. ꝫ in puluerem re
duces me. Nōne sicut
lac mulsisti me. ꝫ sicut
caseum me coagulasti.
Pelle et carnibus uesti
ti me. ossibus ꝫ neruis
compegisti me. uitam
et mīam tribuisti m̄. Et
uisitatio tua custodiuit

spm̄ meum. R. Domīe
quando ueneris iudicare terrā
ubi me abscondam a multu
re tue. P. Quia peccaui nimis
in uita mea. V. Cōmissa mea
pauesco. ꝫ ante te erubesco.
dum ueneris iudicare noli
me condēpnare. P. Quia pec
caui. V. Requiem eternam
dona eis dñe. R. Et lux perpetua
luceat eis. P. Quia. In. n̄. n̄.
aīa. In loco pascue. ps dd.

Dominus regit me
et nihil mihi de
erit. In loco pascue ibi
me collocauit. Super
aquam refectionis educa
uit me. animam meam con
uertit. Deduxit me super
semitas iustitie. propter
nomen suum. Nam
et si ambulauero in me
dio umbre mortis. non
timebo mala. quoniam tu me

aum es. Virga tua et
baculus tuus: ipsa me
consolata sunt. Para
ta in conspectu meo mē
sam: adversus eos qui
tribulant me. Impi
gasti in oleo caput me
um: et calix meus ine
bryans quam preclarus
est. Et misericordia tua sub
sequatur me: omnibus
diebus vite mee. Et

ut inhabitem in domo
dñi: in longitudinem
dierum. Beqem. ant.
In loco pascue ibi me col
locauit. ant. Delicta. pe.
Ad te domine leua
ui aiam meam:
deus meus in te confido
non erubescam. Neq
irrideant me inimici
mei: et enim uniuersi
qui sustinent te non

confundentur. Cõfun
dantur om̃s iniqua agẽ
tes: super nacue. Vias
tuas dñe demonstra m̃:
et semitas tuas edoce
me. Dirige me in ue
ritate tuaꝫ doce me. q̃a
tu es deus saluator m̃s:
et te sustinui tota die.
Reminiscere misera
tionum tuarum domi
ne: et mĩarum tuarum

que a seculo sunt. Delic
ta iuuentutis meae et ig
norantias meas ne me
mineris. Secundum
miam tuam memento
mei tu: propter bonitatem
tuam dñe. Dulcis et
rectus dñs: propter hoc le
gem dabit delinquen
tibus in via. Diriget
mansuetos in iudicio:
docebit mites uias suas.

Universe vie domini
mia et veritas. requirē
tibus testamentum
eius: et testimonia ei⁹
Propter nomen tuū
domine ꝓpitiaberis pec
cato meo: multum est
enim. Quis ē homo
qui timet dn̄m: legem
statuit ei in via quam
elegit. Anima eius
in bonis demorabitur:

et semen eius hereditabit
terram. Firmamen
tum est dominus timē
tibus eum: et testamē
tum ipsius ut manifes
tetur illis. Oculi mei
semp ad dñm: qm̄ ipse
euellet de laqueo pedes
meos. Respice ī me
et miserere mei: quia
unicus & pauper sum
ego. Tribulationes

cordis mei multiplica
te sunt: de necessitatib⁹
meis eruc me. Vide
humilitatem meam &
laborem meum: et di
mitte omnia delicta
mea. Respice inimi
cos meos quoniam multipli
cati sunt: et odio iniquo
odierunt me. Custodi
ani meam & eruc me
non erubescam: quoniam spe

rani in te. Innocentes
et recti adhesunt michi:
quia sustinui te. Libera
deus israel: ex omnibus tri
bulationibus suis. Re
quiem eternam. Ant.
Delicta iuuentutis mee et
ignorantias meas ne memi
neris dñe. Ant. Credo uidere. Ps.
Dominus illumi
natio mea: et sa
lus mea quem timebo.

Dominus protector
uite mee: a quo trepidabo.
Dum appiant super
me nocentes: ut edant
carnes meas. Qui tri
bulant me inimici mi:
ipsi infirmati sunt et ceci
derunt. Si consistant
aduersum me castra: nõ
timebit cor meum. Si
exurgat aduersum me
prelium: in hoc ego spe

ralv. Unam petij a dño
hanc requiram. ut inha
bitem in domo domini:
omnibus diebus vite
mee. Et videam vo
luntatem dñi: et visitem
templum eius. Quoniam
abscondit me in taberna
culo suo. in die malorum
proterit me: in abscondi
to tabernaculi sui. In
petra exaltavit me: et nunc

exaltauit caput meum.
super inimicos meos. |
Circuiuz ĩmolaui ĩ
tabernaculo eius. hostiaꝫ
uociferationis cantabo:
et psalmum dicam dño.
Exaudi dñe uocem |
meam qua clamaui ad |
te: miserere mei ꝫ exaudi
me. Tibi dixit cor me
um exquisiuit te facies
mea: faciem tuam dñe |

requiram. De auertas
faciem tuam a me: ne de
clines in ira a seruo tuo.
Adiutor meus esto
ne derelinquas me: neq;
despicias me deus salu
taris meus. Quoniam pa
ter meus et mater mea
derelinquerunt me: dns
autem assumpsit me.
Legem pone mihi dne in
uia tua: et dirige me in

semita recta: ppter inimi
cos meos. Ne tradi
ris me in animas tribu
lantium me. qm̃ insur
rexerũt in me testes ini
qui: et mentita est iniq
tas sibi. Credo videre
bona dñi: in terra viven
tium. Expecta dñm
viriliter age: et confor
tetur cor tuum: et sustine
dñm. Requiem. aiia.

Credo uidere bon dñi in terra
iuuentium. ℣. Collocet eos
dñs cum principibus. ℟.
Cum principibus populi
sui. Pater noster. Lcco. iiij.
Responde mi. quan
tas habeo iniqui
tates et peccata. scelera
mea ꝫ delicta ostende mi
chi. Cur faciem tuam
abscondis: et arbitraris
me inimicum tuum.

Contra folium quod uen
to rapitur. ostendis po
tentiam tuam: et stipulā
siccam persequeris. Su
bis enim contra me amā
ritudines. & consumere
me uis peccatis adolescē
tie mee. Posuisti in neci
uo pedem meum. & obs
uasti omnes semitas me
as & uestigia pedum me
orum considerasti: qui p

quasi putredo consumē
dus sum. Et quasi uesti
mentum qd comeditur
a tinea. R. Memento mi
deus quia uentus est uita mea
p̄. Nec aspiciet me uisus
hominis. V. De profundis
clamaui ad te dñe. domine exa
udi uocem meam. p̄. Nec. l'c. V.
Homo natus de mu
liere breui uiuens
tempore. repletur multis

.miseriis.

miseriis: qui quasi flos
egreditur et conteritur
et fugit velud umbra et
nunquam in eodem sta
tu permanet. Et dignus
ducis super huiuscemodi
aperire oculos tuos: et
adducere eum tecum in
iudicium. Quis potest
facere mundum de immun
do conceptum semine.
Nonne tu qui solus es.

breues dies hominis
sunt: numerus mensi
um eius apud te est: et
constituisti terminos
eius qui preteriri nõ
poterunt. Recede ergo
paululum ab eo ut q̃
escat donec optata ne
miat. Et sicut merce
narij dies eius. R.

Heu michi domine quia pec
cani nimis in vita mea q̃d

faciam miser ubi fugiam ni
si ad te deus meus miserere
mei. p̄. Dum ueneris in no
uissimo die. ℣. Anima mea
turbata est ualde. sed tu dñe
succurre ei. p̄. Dum. lc. vj.

Quis michi hoc tri
buat ut ut in in
ferno protegas me. ℨ
abscondas me donec
pertranseat furor tuus.
et constituas m̄ tempꝰ

in quo recorderis mei.
Putas ne mortuus ho
mo rursum uiuat. |
Cunctis diebus qui
bus nūc milito: expecto
donec ueniat īmutatio
mea. Vocabis me. ⁊
ego respondebo tibi. |
Operi manuum tuar
porriges dexteram. Tu
quidem gressus meos
dinumerasti. ꝫ parce

peccatis meis. R.
Ne recorderis peccata mea
domine. P. Dum ueneris
iudicare seculum per ignem.
V. Dirige domine deus
meus. in conspectu tuo ui
am meam. P. Dum. V.
Requiem eternam dona
eis domine. et lux perpetua luceat
eis. P. Dum ueneris iudi
care seculum. In. m. nato.
ana. Complaceat. Ps.

Expectans expecta
ui dñm: et intẽ
dit michi. Et exaudi
uit preces meas: et e
duxit me de lacu mise
rie ꝫ de luto fecis. Et
statuit supra petram
pedes meos: et direxit
gressus meos. Et i
misit in os meum cã
ticum nouum: carmẽ
deo nostro. Videbũt

multi ꝫ timebunt: et
sperabunt in domino.
6 Beatus vir cuius est
nomen domini spes eius:
et non respexit in va
nitates ꝫ insanias
falsas. Multa fecisti
tu domine deus meus:
mirabilia tua: et cogi
tationibus tuis non
qui similis sit tibi.
Annunciavi ꝫ lo

cutus sum: multiplica
ti sunt super numeris.
Sacrificium et obla
tionem noluisti: aures
autem perfecisti michi.
Holocaustum et pro
peccato non postulasti:
tunc dixi ecce uenio.
In capite libri scrip
tum est de me. ut facerem
uoluntatem tuam deus
meus uolui: et legem

tuam in medio cordis
mei. Annunciaui iu-
sticiam tuam in ecclesia
magna: ecce labia mea
non prohibebo dñe tu scis
ti. Iusticiam tuam
non abscondi in corde
meo: ueritatem tuam
et salutare tuum dixi.
Non absondi mīam
tuam et ueritatem tuam:
a concilio multo. Tu

autem domine ne longe
facias misericordias tu-
as a me: misericordia tua et veri-
tas tua semper suscep-
erunt me. Quoniam circum-
dederunt me mala quor-
non est numerus: com-
prehenderunt me iniqui-
tates mee: et non potu-
erunt videre. Multiplic-
ati sunt super capillos
capitis mei: et cor meum

derelinquit me. Com
placeat tibi dñe ut eru
as me: domine ad adiu
uandum me respice.
Confundantur ⁊ re
uereantur simul: qui
querũt aĩam meam
ut auferant eam. Cõ
uertantur retrorsum
et reuereantur: ꝗ uolũt
m̃ mala. Verant con
festim confessionem

suam: qui dicũt michi
euge euge. Exultent
et letentur super te cẽs
querentes te: et dicant
semper magnificetur
dñs: qui diligũt salutare
tuum. Ego autẽ
mendicus sum ꝫ pauper
dominus sollicitus est
mei. Adiutor meus
ꝫ ꝓtector meus tu es: de
us meus ne tardaueris.

R Requiem eternam. ant.
C Complaceat tibi domine
ut eripias me dñe ad adiuuã
dum me respice. ant. Sa
na domine animam. ps dd.
B Beatus qui intelli
git super egenum
et pauperem: in die ma
la liberauit eum dominus.
D Dominus conseruet
eum et uiuificet eum et
beatum faciat eum in terra:

et non tradat eum in aīaꝫ
inimicoꝝ eius. Dñs
opem ferat illi super lectū
doloris eius: universum
stratum eius versasti ī
infirmitate eius. Ego
dixi dñe miserere mei:
sana aīam meam quia
peccavi tibi. Inimici
mei dixerunt mala mi:
quando morietur ꝫ pe:
ribit nomen eius. Et

si ingrediebatur ut in
ceret: uana loquebatur
cor eius. congregauit
iniquitatem sibi. Egre
diebatur foras: et loque
batur in idipsum. Ad
uersum me susurrabāt
oīs inimici mei: adu
sum me cogitabāt ma
la michi. Verbum
inicium constituerunt
aduersum me: nunq̄d

qui dormit non adiciet
ut resurgat. Et enim
homo pacis mee in quo
speraui: qui edebat panes
meos magnificauit mi
supplantationem. Tu
autem dñe miserere mi
hz resuscita me: et retri
buam eis. In hoc co
gnoui qm̃ uoluisti me:
qm̃ non gaudebit inimi
cus meus sup me. Me

autem ꝓptem inocenti
am susepisti: et confir
masti me in conspectu
tuo in eternum. Benedictus dñs deus israel:
a seculo ꝛ in seculum fi
at fiat. Requiez. ma.
Sana domine aiam meaꝫ
quia peccaui tibi. A. Sitiuit.
Quemadmodum. ps.
desiderat cernus
ad fontes aquarum: ita

desiderat anima mea ad
te deus. Sitiuit aīa
mea ad deum fontem
uiuum: quando ueniam
et apparebo ante faciem
dei. Fuerūt michi
lacrime mee panes
die ac nocte: dum dicitur
michi cotidie ubi est
deus tuus. Hec recor
datus sum ꝫ effudi in
me aīam meam: qm̄

transibo in locum ta
bernaculi admirabilis
usq; ad domum dei.
In voce exultatio
nis et confessionis: so
nus epulantis. Qua
re tristis es anima mea: et
quare conturbas me.
Spera in deo quoniam
adhuc confitebor illi:
salutare vultus mei
et deus meus. Ad

mc ipsa anima mea
turbata est: propterea me
mor ero tui de terra
iordanis & hermonim
a monte modico. Abyssus abyssum invocat:
in voce cataractarum
tuarum. Omnia excel
sa tua & fluctus tui super
me transierunt. In
die mandavit dominus
misericordiam suam: & nocte

canax

canticum eius. Apó
me oratio deo uite mee:
dicam deo susceptor
meus es. Quare o
blitus es mei & quare
contristatus in cecor
dum affligit me ini
micus. Dum cõfrin
guntur ossa mea expro
brauerũt michi: qui
tribulant me inimica
mea. Dum dicũt mi

per singulos dies ubi
est deus tuus: quare tri
tis es anima mea: et q̃
re conturbas me. Spe
ra in deo q̃m adhuc con
fitebor illi: salutare vul
tus mei ꝫ deus meus.
Requiem etn̄ ꝫ. Aña.
Sitivit anima mea ad de
um fontem vivum quãdo
veniam ꝫ apparebo ante fa
ciem dñi. V. Ne tradas bes

tijs aīas confetentes tibi. R.
Et animas pauperum tu
orum ne obliuiscaris in fi
nem. Pater noster. lc. vij.
Spiritus meus at
tenuabitur. dies
mei breuiabuntur et
solum michi super est
sepulcrum. Non pec
cauiz in amaritudini
bus moratur oculus
meus. Libera me dñe

et pone me iuxta te. Et cu
iusuis manus pugnet
contra me. Dies mei
transierunt. cogitationes
mee dissipate sunt torquen
tes cor meum. Noctem
uerterunt in diem. et
rursum post tenebras
spero lucem. Si sustinuero infernus domus
mea est: et in tenebris
strauilectulum meum.

putredini dixi. Pater
meus es. mater mea
et soror mea uermibus.
Ubi est ergo nūc pre-
tolatio mea et paciētia
mea: tu es enim dñe
deus meus. R.
Peccantem me cotidie
non me penitentem timor
mortis conturbat me. P.
Quia in inferno nulla est
redemptio. miserere mei ds

salua me. ℣. Deus in no
mine tuo saluum me fac. ꝫ
in uirtute tua libera me. ℟.
Quia in inferno. Ꝛco. viii.
Pelli mee consūp
tis carnibus ad
hesit os meum ꝫ dere
licta sunt tantūmodo
labia circa dentes meos.
O Si seremini mei mi
seremini mei saltem uos
amici mei: quia manus

domini tetigit me. Cre
re persequimini me sicut
deus et carnibus meis
saturamini. Quis mi
chi tribuat. ut scribantur
sermones mei. Quis mi
det ut exarentur in libro
stilo ferreo aut plumbi
lamina uel celte sculpan
tur in silice. Scio enim
quod redemptor meus uiuit
et in nouissimo die de

terra surrecturus sum.
Et rursum circumdabor
pelle mea. Et in carne mea
videbo deum saluatorem
meum. Quem visurus
sum ego ipse Et oculi mei
conspecturi sunt. Et non
alius. reposita est hec
spes mea in sinu meo. R.
Domine secundum actum
meum noli me iudicare ni
chil dignum in conspectu tuo

egi. P. Ideo deprecor maiesta
tem tuam ut tu deus deleas
iniquitatem meam. V. Am
plius lauа me ab iniquita
te mea. ꝫ a peccato meo mun
da me. P. Ideo deprecor. Lc. xv.
Quare de vulua e
duxisti me: qui
utinam consumptus
essem ne oculus me vi
deret. Fuissem quasi non
essem de utero translatus

ad tumulum. Nũquid
non paucitas dierum
meorum finietur breui.
Dimitte ergo me ut plã
gam paululum dolorem
meum antequam uadam
et non reuertar ad terram
tenebrosam: et opertam
mortis caligine: terram
miseriae et tenebrarum.
ubi umbra mortis. et nul
lus ordo. sed sempiterni

horror inhabitat. R.
Libera me dñe de mis infer
ni qui portas ereas confregis
ti & visitasti infernum. & dedis
ti eis lumen ut viderent te. P.
Qui erant in penis tenebrarum.
V. Clamantes & dicentes
advenisti redemptor mundi. P.
Qui erant. V. Requiem eter
nam dona eis dñe. & lux perpetua
luceat eis. P. Qui erant in.
aliud. R. Libera me dñe

de morte eterna in die illa tre
menda. P. Quando celi mouē
di sunt ꝫ terra. P. Dum ue
neris iudicare seculum per
ignem. V. Tremens factus
sum ego ꝫ timeo. dum discus
sio uenerit atqꝫ uentura ira.
P. Quando celi. V. Dies
illa dies ire calamitatis et
miserie. dies magna ꝫ ama
ra ualde. P. Dum ueneris. V.
Requiem eternam dona eis

domine. ꝫ lux perpetua luceat
eis. reuertatur a capite. R.
Libera me domine. usq; ad
tremens. In laudibus.
ana. Exultabunt dño. ps.
Miserere mei deus:
sm̃ magnam mĩam
tuam. Et secundum
multitudinem miserati
onum tuarum: dele ini
quitatem meam. Am
plius laua me ab iniqui

tate mea: et a peccato mo
munda me. Quoniam iniq
tatem meam ego cog
nosco: et peccatum meum
contra me est semper.
Tibi soli peccavi et
malum coram te feci:
ut justificeris in sermo
nibus tuis et vincas
cum judicaris. Ecce
enim in iniquitatibus
conceptus sum: et in pec

catis concepit me mat'
mea. Ecce enim ueri
tatem dilexisti: incerta
et oculta sapientie tue
manifestasti mi. Asper
ges me domine ysopo
et mundabor: lauabis
me et super niuem deal
babor. Auditui meo
dabis gaudium et letici
am: et exultabunt ossa
humiliata. Auerte

faciem tuam a peccatis
meis: et omnes iniquitates
meas dele. Cor mundum
crea in me deus: et spiritum
rectum innova in visce
ribus meis. Ne proi
cias me a facie tua: et spi
ritum sanctum tuum
ne auferas a me. Redde
mihi letitiam salutaris
tui: et spiritu principali con
firma me. Docebo im

quos uias tuas: et ĩpij
ad te conuertentur. Li
bera me de sanguinibus
deus deus salutis mee:
et exultabit lingua mã
iusticiam tuam. Do
mine labia mea apies:
et os meum ãnunciabit
laudem tuam. Qm̃ si
uoluisses sacrificium
dedissem: utiq; holocau
tis non delectaberis. Sa

crificium deo spiritus
contribulatus: cor cõtri
tum ꝛ humiliatum deus
non despicies. Benig
ne fac domine in bona
uoluntate tua syon: ut
edificentur muri ihrl.
Tunc acceptabis sa
crificium iusticie. obla
tiones ꝛ holocausta: tunc
imponent super altare
tuum uitulos. Requi

em eternam dona. .m̄.
Exultabunt dn̄o ossa hu
miliata. .m̄. Exaudi dn̄e. ps̄
Te decet hymnus
deus in syon: et ti
bi reddetur notum in
ihrl'm. Exaudi orati
onem meam: ad te oīs
caro veniet. Verba
iniquorum prevalue
rūt super nos: et impie
tatibus nostris tu ꝓpiti

aberis. Beatus quem
elegisti & assumpsisti: in
habitabit in atriis tuis.
Replebimur in bonis
domus tue sanctum ē
templum tuum: mira
bile in equitate. Exa
udi nos deus salutaris
noster: spes omnium
finium terre & in ma
ri longe. Preparans
montes in virtute tua

. accinctus.

accinctus potentia. q
conturbas profundos
maris: sonum fructu
um eius. Turbabun
tur gentes et timebunt.
qui habitant terminos
a signis tuis: exitus
matutini et vespere delec
taberis. Visitasti ter
ram et inebriasti eam:
multiplicasti locupleta
re eam. Flumen dei

repletum est aquis: pa
rasti cibum illorum
quoniam ista est preparatio
eius. Cinos eius
inebrians multiplica
gemmina eius: in stil
licidiis eius letabitur
germinans. Gene
dices corone anni benig
nitatis tue: et campi
tui replebuntur uberta
te. Dinguescent spe

ciosa deserti: et exulta
tione colles accingentur.
Induti sunt arietes
ouium. & valles abun
dabunt frumento: cla
mabunt & enim hym
num dicent. Requi
em eternam dona. Ant.
Exaudi domine oraticem
meam ad te omnis caro
veniet. Ant. Desuscipi
et dextera tua. Ps. David.

Deus deus meus:
ad te de luce vigi
lo. Sitivit in te aīa
mea: quam multipli
ater tibi caro mea.
In terra deserta in
via ꝫ inaquosa sic in
sancto apparui tibi: ut
viderem virtutem tu
am ꝫ gl̄iam tuam. Qm̄
melior est mīa tua sup
vitas: labia mea lauda

bunt te. Sic benedi
cam te in vita mea: et i
nomine tuo leuabo ma
nus meas. Sicut
adipe et pinguedine re
pleatur anima mea: et
labijs exultationis la
udabit os meum. Si
memor fui tui super stra
tum meum. in matuti
nis meditabor in te. Quia
fuisti adiutor meus.

Et in uelamento ala
rum tuarum exultabo.
adhesit anima mea post
te: me suscepit dextera
tua. Ipsi uero in ua
num quesierũt aĩam
meam. introibunt in
inferiora terre: traden
tur in manus gladij
partes uulpium erũt
Rex uero letabitur
in deo laudabuntur

omnes qui mirant in
eo: quia obstructum e
os loquentium iniq.
Deus misereatur
nostri & benedi
cat nobis: illuminet
vultum suum super
nos & misereatur nri.
Ut cognoscamus i
terram viam tuam: i
omnibus gentibus sa
lutare tuum. Confi

teantur tibi ꝓpli deus:
confiteantur tibi ꝓpli
om̄s. Letentur et
exultent gentes. qm̄
iudicas ꝓplos in equi
tate: et gentes in terra
dirigis. Confitean
tur tibi populi deus. cō
fiteantur tibi ꝓpli om̄s:
terra dedit fructum su
um. Benedicat nos
deus deus noster: bene

dicat nos deus et metu
ant eum omnes fines
terre. Requiem. An.
Nesuscipiet dextera tua do
mine. An. Aporta inferi. Ps.
Ego dixi in dimi
dio dierum me
orum: vadam ad portas
inferi. Quesivi resi
duum annorum meo
rum: et dixi non videbo
dnm deum in terra vi

uentium. Non aspi
ciam hominem ultra:
et habitatorem quietis.
Generatio mea abla
ta est. & conuoluta est
a me: quasi tabernacu
la pastorum. Precisa
est uelut a terente uita
mea: dum adhuc ordi
rer succidit me de ma
ne usque ad uesperam
finies me. Sperabam

usq; ad mane quasi
leo: sic contriuit omnia
ossa mea. De mane
usq; ad uesperam fini
es me: sicut pullus hi
rundinis sic clamabo
meditabor ut columba.
Attenuati sunt oculi
mei: suspicientes in ex
celso. Domine uim
patior responde p me:
quid dicam aut quid

respondebit michi cum
ipse fecerim. Recogi
tabo tibi omēs annos
meos: in amaritudīe
anime mee. Domin̄
si sic uiuitur ꝫ in talib⁹
uita sp̄s mei: corripi
es me ꝫ uiuificabis
me: ecce in pace amari
tudo mea amarissima.
Tu autem eruisti
animam meam ut nō

perfect: proicasti post
tergum tuum omnia
peccata mea. Quia nõ
infernus confitebitur
tibi. neqz mors lauda
bit te. non expectabũt
qui descendunt in lacum
ueritatem tuam. Qui
uiuens uiuens ipse con
fitebitur tibi. sicut et
ego hodie: pater filijs
notam facet ueritatem

tuam. Domine saluum
me fac. ꝛ psalmos nr̄os
cantabimus: cunctis
diebus inte nostre ī do
mo domini. Requiem
eternam dona eis. Aña.
Aporta inferi erue domine
animas eor. A. Oīs sp̄s. Ps.
Laudate dn̄m de
celis: laudate eū
in excelsis. Laudate
eum om̄s angeli eius:

laudate eum omnes
virtutes eius. Laudate
te eum sol & luna. Lau
date eum omnes stelle
& lumen. Laudate
eum celi celorum. et a
quae super celos sunt
laudent nomen dni.
Quia ipse dixit et
facta sunt ipse manda
vit & creata sunt. Sta
uit ea in eternum et i

seculum seculi: preceptū
posuit ⁊ non preteribit.
Laudate dn̄m de ter
ra: drachones ⁊ omēs
abissi. Agnis grādo
nix glacies sp̄s procel
larum: que faciunt ver
bum eius. Montes
et omnes colles: lignū
fructifera ⁊ om̄s cedri.
Bestie et universa
pecora: serpentes et vo

lucres pennate. Re
ges terrest omnes populi
principes et omnes iu
dices terre. Iuuenes
et uirgines. senes cum
iunioribus laudent no
men domini: quia exaltatum
est nomen eius solius.
c Confessio eius sup
celum et terram: et exal
tauit cornu populi sui.
h Hymnus omnibus

sanctis eius: filijs israel
populo appropinquanti
sibi. Cantate domino
canticum nouum: la
us eius in ecclesia sanctorum.
Letetur israel in eo
qui fecit eum: et filie
syon exultent in rege
suo. Laudent nomen
eius in choro: in tim
pano et psallerio psal
lant ei. Quia benepla

atum est domino ĩ po
pulo suo: et exaltauit
mansuetos in salutez.
Exultabũt sancti ĩ
gloria: letabuntur in
cubilibus suis. Exul
tationes dei in gutture
eor: et gladij ancipites
in manibus eor. Ad
faciendam vindictam
in nationibus: increp
tiones in ꝓplis. Ad

alligantes reges eorum
in compedibus: et nobi
les eorum in manicis
ferreis. Ut faciant ī
eis iudicium conscrip
tum: gloria hec est omni
bus sanctis eius. Lau
date dñm in scīs eius:
laudate eum in firma
mento virtutis eius.
Laudate eum in vir
tutibus eius: laudate

eum

eum secundum multitu
dinem magnitudinis
eius. Laudate eum
in sono tube: laudate eum
in psalterio et cithara.
Laudate eum in tim
pano et choro: laudate
eum in cordis et organo.
Laudate eum in cim
balis benesonantibus.
laudate eum in cimbalis
iubilationis: omnis spiritus

laudet dñm. Requiem
eternam dona eis. añ.
Omnis spꝰ laudet dñm. ℣.
Audivi vocem de celo dicentem
michi. ℟. Beati mortui qui
in domino moriuntur. Ad. bꝰ
añ. Ego sum. Canticum
Benedictus. Zachariae
dñs deus israel:
quia visitavit et fecit
redemptionem plebis
sue. Et erexit cornu

salutis nobis: in domo
david pueri sui. Sicut
locutus est per os scōr:
qui a seculo sunt prophe
tarum eius. Salutē
ex inimicis nostris: et
de manu om̄ium qui
oderūt nos. Ad faciē
dam mīam cum patri
bus nr̄is: et memorari
testamenti sui sancti.
Iusiurandum quod

iuravit ad abraam pr̃ez
nostrum: daturum se
nobis. Ut sine timo
re de manu inimicorum
nostrorum liberati: ser
viamus illi. In san
ctitate ꝫ iusticia coram
ipso: omnibus diebus
nostris. Et tu puer
ꝓpheta altissimi uocabe
ris: preibis enim ante
faciem domini parare

uias eius. Ad dãdam
scientiam salutis plebi
eius: in remissionem
peccatorum eorum. Per
uisceramiẽ dei nostri: in
quibus uisitauit nos
oriens ex alto. Illumi
nare his qui in tenebris
et in umbra mortis se
dent: ad dirigendos pe
des nostros in uiam pa
cis. Requiem etiam

dona eis domine. Ant.

Ego sum resurrectio et vi
ta qui credit in me etiam si
mortuus fuerit vivet. et omnis
qui vivit et credit in me non
morietur in eternum.

Kyrieleyson. Xpeleyson.
Kyrieleyson. Pater noster.
V. Et ne nos inducas in tem
tationem. R. Sed libera. Ps.
De profundis cla
mavi ad te dñe.

domine exaudi uocem
meam. Fiant aures
tue intendentes: in uo
cem deprecationis mee.
Si iniquitates obser
uaueris domine: dñe
quis sustinebit. Qa
apud te propitiatio est:
et ppter legem tuam sus
tinui te domine. Sus
tinuit anima mea in
uerbo eius: speravit aīa

mea in domino. Acus
todia matutina usque ad
noctem: speret israel in
domino. Quia apud
dñm mia est copiosa: a
pud eum redemptio.
Et ipse redimet israel
ex omnibus iniquitati
bus eius. Requiem
eternam dona eis dñe. V.
Aperta inferi. R. Eruc dñe
animas eorum. V. Domine

exaudi orationem meam. ℟.
Et clamor meus ad te veniat.
Oremus. Oratio.

Deus qui inter a
postolicos sacer
dotes famulos tuos pō
tificali seu sacerdotali fe
cisti dignitate nigere: pre
sta quesumus. ut eorum
quoque perpetuo aggregen
tur consortio. Per xp̄m
dominum nr̄m. Oratio.

Tibi domine com
mendamus ani
mam famuli tui. N.
ut defunctus seculo tibi
uiuat: et que per fragili
tatem humane conuer
sationis peccata cōmisit:
tu uenia misericordissime
pietatis absterge. Oratio.
Deus cui omnia ui
uunt: cui non
pereunt moriendo corpo

ra nostra: sed mutantur
in melius: te supplices
deprecamur: ut suscipi
iubeas aiam famuli tui.
N. per manus sanctorum
angelorum deducendam in
sinu amici tui abrahe
patriarche resuscitandamque
in novissimo iudicii mag
ni die: et quicquid initiorum
diabolo sallente contraxit
tu pius et misericors

ablvas indulgendo. Oro.

Deus nemie largitor
et humane salutis
amator: quesumus. im
mensam clementiam
tuam. ut nostre congre
gationis fratres. confra
tres. sorores. ppinquos.
familiares. parentes et
benefactores nros qui
iam ex hoc seculo transi
erunt. beata maria semp

uirgine intercedente cum
omnibus sanctis tuis
ad perpetue beatitudinis
consortium peruenire
concedas. Oratio.

f Fidelium deus om
nium conditor
et redemptor. animabus
famulorum famularumque
tuarum. remissionem
cunctorum tribue peccatorum.
ut indulgentiam quam

semper optauerũt pijs
supplicationibus conse
quantur. Qui viuis
et regnas deus. Per oĩa
secula seculorum. Amẽ.
℣. Domine exaudi ora
tionem meam. ℟. Et
clamor meus ad te nẽiat.
℣. Requiescant ĩ pace. ℟.
Amen. ℣. Fidelium aĩe ꝑ
dei mĩaꝫ requiescãt ĩ pace. a'.
Incipiũt septem psalmi.

SEPTEM PSALMI

Dm
ne ne i
furore
tuo ar
guas
me ne
q in i
ra tua corripias me
sane me domine quom
am infirmus sum sana
me domine quoniam

turbata sunt omnia os
sa mea Et anima mea
turbata est ualde et tu do
mine usqueq; Conuer
tere dñe et eripe animaz
meam saluum me fac ꝓp
ter misericordiam tuam
Quoniam non est i
morte qui memor sit tui
in inferno autem quis cõ
fitebitur tibi Labora
ui in gemitu meo lauabo

per singulas noctes lec
tum meum lacrimis meis
stratum meum rigabo Tur
batus est a furore oculus
meus inveteravi inter
omnes inimicos meos
Discedite a me omnes
qui operamini iniquitatem
quoniam exaudivit dominus vocem
fletus mei Exaudi
vit dominus deprecationem
meam dominus orationem

mei suscepit Eru
bescant et conturbētur
uehementer o's inimi
ci mei conuertatur et
erubescāt ualde uelocit
eati SALM9 DD
Beati quorū remisse
sunt iniq̄tates et quo
rū tecta sunt peccata
Beatus uir cui non im
putabit dn̄s peccatū
nec est in spiritu eius

dolus ◎ m̄ tacui in
ueterauerunt ossa mea
dum clamarem tota die
◎ m̄ die ac nocte gra
uata est super me man
tua conuersus sum in
erumpna mea dū cōfri
gitur spina ◎ electi
meū cognitum tibi feci
et iniusticia mea non
abscondi ◎ uri cōfi
tebor aduersū me minus

ticiā meā dño et tu rem
sisti impietatē peccati mī
i ro hac orabit ad
te omnis sactus in tē
pore oportuno eru
tamē in diluuio aqua
rū multarū ad eū non
approximabūt u
es refugiū meū a tri
bulatione que circūde
dit me exultatio mea
erue me a circūdātibus

me Intellectū tibi
dabo et instruā te in vi
a hac qua gradieris fir
mabo super te oculos mē
os Nolite fieri sicut
equus et mulus q̄bus
nō est intellectus In
camo et freno maxillas
eorū constringe qui nō
approximant ad te Mul
ta flagella pecatoris
sperantē aūt in dn̄o mi

seu cordia eius inuidabit.
Letamini in dño et
eritate iusti et gloriamini
in omnes recti corde SAL
Domine MVS DO
ne in furore tuo
arguas me neq; in ira
tua corripias me Qm
sagitte tue infixe sunt m̄
et confirmasti super m̄
manū tuā Non est
sanitas in carne mea

a facie ire tue non est
pax ossibus meis a fa
cie peccatorum meorum
Quoniam iniquitates mee
supergresse sunt caput
meum et sicut onus gra
ue grauate sunt super
me Putruerunt et
corrupte sunt cicatrices
mee a facie incipientie
mee Miser factus
sum et curuatus usque

in finē tota die contristatus ig
diebar Quoniam lumbi mei imple
ti sunt illusionibus et nō ē sani
tas in carne mea Afflictus sum
et humiliatus sum nimis rugiebam a
gemitu cordis mei Domine ante
te omne desiderium meum et gemitus
meus a te nō est abscōditus Cor
meum conturbatum est in me
derelinquid me virtus mea et lumen
oculorum meorum et ipsum nō est me
cum Amici mei et proximi

mei adversum me appropinquaverunt
et steterunt Et qui vivunt me
erant de longe steterunt et vim faci
ebant qui querebant mihi mei Et
qui inquirebant mala mihi locuti sunt
vanitates et dolos tota die
meditabantur Ego autem tamquam
surdus non audiebam sicut mutus
non aperiens os suum Et factus
sum sicut homo non audiens et non
habens in ore suo redargutiones
Quoniam in te domine speravi tu exau
dies me domine deus meus Ter
dixi ne quando super gaudeant me

Inimici mei et dñi cõmouẽtur
pedes mei sup me magna locuti
sunt ¶ Qm ego in flagella paratus
sum et dolor meus in cõspe
ctu meo sẽp ¶ Qm iniquitatẽ mã
.ãnunciabo et cogitabo ꝓ pẽcto
meo ¶ Inimici aũt mei uiuũt
et confirmati sunt et multipli
cati sunt q̃ oderũt me iniq̃ ¶
retribuũt mala pro bonis detrahe
bant mihi q̃ in sequebar bonitatẽ
¶ Ne derelinquas me dñe deus
meus ne discesseris a me ¶
Intende in adiutoriũ meũ dñe

d'ns salutis mee SALMI DD'

Miserere mei d'ns scd'm magnam
miam tuam Et scd'm mul
titudinem miserationum tuarum dele i
iquitatem meam Amplius lauam
me dn'e ab iniquitate mea et a pe
cato meo munda me Quoniam ini
quitatem meam ego cognosco et peccatum
meum contra me est semper Tibi
soli peccavi et malum coram te fe
ci ut iustificeris in sermonibus tuis
et vincas cum iudicaris Ecce enim
in quitatibus conceptus sum et peccatis in
is concepit me mater me Ec

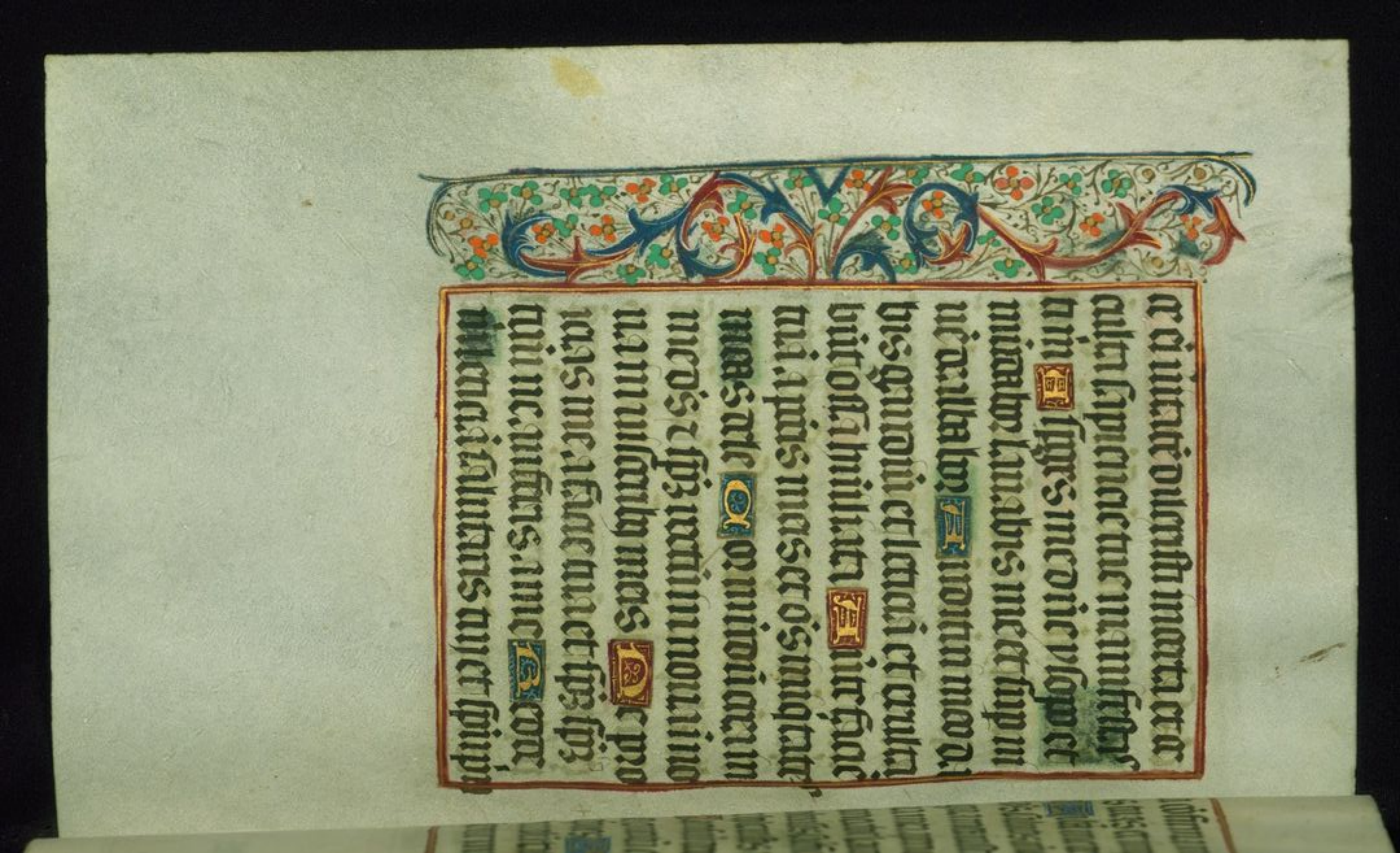

cipali cōfirma me Docebo iniq̄
uias tuas et impij ad te cōuertē
tur Liberā me de sanguinibus
d̄s d̄s salutis m̄e et exultabit
lingua mea iusticiā tuā Dn̄e
labia mea aperies et os meū
ānunciabit laudē tuā Qm̄
si noluisses sacrificiū dedissē uti
que holocaustis nō delectaberis
Sacrificiū deo sp̄s cōtribula
la cor contritū et humiliatū d̄s
nō despicies Benigne fac do
in bonauolūtate tua syon ut
hedificentur muri ierlz Dūc

acceptabis sacrificium iusticie ob
lationes et holocausta tunc imponent
super altare tuum vitulos. Dd
Domine exaudi orationem meam et cla
mor meus ad te veniat
Non auertas faciem tuam a me in
quacumque die tribulor inclina
ad me aurem tuam In quacumque
die invocavero te velociter exaudi
me Ideo defecerunt sicut fumus
dies mei et ossa mea sicut cremium
aruerunt Percussus sum ut fenum
et aruit cor meum quia oblitus sum co
medere panem meum Vocem gemi

tus.

tus mei: adhesit os meus
carni mee. Similis
factus sum pellicano so
litudinis: factus sum si
cut nicticorax in domicilio.
Vigilavi et factus sum
sicut passer: solitarius in
tecto. Tota die expro
brabant michi inimici
mei: et qui laudabant
me adversum me iura
bant. Quia cinerem

tanquam panem mãdu
cabam: et potum meum
cum flectu miscebam.
A facie ire indignatio
nis tue: quia eleuans
allisisti me. Dies mei
sicut umbra declinauerũt:
et ego sicut fenum arui.
Tu autem domine in
eternum permanes: et
memoriale tuum in ge
neratione & generatiõem.

Tu exurgens domīe
misereberis syon: quia
tempus miserendi eius.
quia uenit tempus. ¶
Qm̄ placuerūt seruis
tuis lapides eius: et ter
re eius miserebuntur.
Timebunt gentes ¶
nomen tuum domine:
et om̄s reges terre glo
riam tuam. Quia edi
ficauit dominus syon:

et uidebitur in gl'ia sua.
Respexit in orationem
humilium: et non sp̄xuit
preces eorum. Scribā
tur hec in generatione
altera: et ppl's qui creabi
tur laudabit dominum.
Quia prospexit de ex
celso sancto suo: dn̄s de
celo in terram aspexit.
Ut audiret gemitus
compeditorum: ut sol

ueret filios in terem p
torum. Ut annunciet
in syon nomen domini:
et laudem eius in ihrl̃.
In conueniendo ꝑplos
in unum: et reges ut
seruiant dño. Respõ
dit ei in uia uirtutis suc
paucitatem dierum me
orum nuncia mi. Ue
reuoces me in dimidio
dierum meorum: in gene

ratione ꝛ generationem
anni tui. Initio tu do
mine terram fundasti:
et opera manuum tuarum
sunt celi. Ipsi peribunt
tu autem permanes: et
omnes sicut vestimentum
veterascent. Et sicut
opertorium mutabis
eos ꝛ mutabuntur: tu
autem idem ipse est: et anni
tui non deficient. Filij

seruorum tuorum habi
tabunt: et semen eorum
in seculum dirigetur. ¶
Gloria patri. ps dd.
De profundis cla
mauí ad te dñe:
domine exaudi uocem ¶
meam. Fiant aures
tue intendentes: in uocem
deprecationis mee. Si
iniquitates obseruaue
ris dñe: domine quis ¶

sustinebit. Quia apud
te propitiatio est: et propter
legem tuam sustinui te
domine. Sustinuit
anima mea in verbo eius:
speravit anima mea in
domino. A custodia matu
tina usque ad noctem: spe
ret israel in domino. Quia
apud dominum misericordia: et copi
osa apud eum redemptio.
Et ipse redimet israel:

ce omnibus inquitan
bus eius. Gloria. ps.
Domine exaudi
orationem meã
auribus percipe obsecra
tionem meam: in veritá
te tua exaudi me in tua
iustitia. Et non intre
in iudicium cum seruo
tuo: quia non iustificá
bitur in conspectu tuo
omnis uiuens. Oma

persecutus est inimicus
aīam meam: humiliauit
in terra uitam meam.
Collocauit in obscu
ris sicut mortuos scli:
et anxiatus est super mē
sp̄s meus: in me turba
tum est cor meum. Me
mor fui dierum antiq̄
rum. meditatus sum ī
omnibus operibus tuis.
et in factis manuum

tuarum meditabor. |
c Expandi manus me
as ad te: anima mea si
cut terra sine aqua tibi.
b Velociter exaudi me |
domine: defecit spus mus.
n Non auertas faciem
tuam a me: et similis |
ero descendentibus in |
lacum. Auditam fac
michi mane miam tuam:
quia in te speraui. No

tam fac michi viam in q̃
ambulem: quia ad te le
vavi aĩam meam Eri
pe me de inimicis meis
dñe ad te confugi. doce
me facere voluntatem
tuam: quia deus meus
es tu. Sp̃us tuus bo
nus deducet me in terrã
rectam. ꝓpter nomen tu
um dñe: vivificabis me
in equitate tua. Educ

de tribulatione aīam
meam: et in mīa tua dis
perdes oīs inimicos
meos. Et perdes oīs
qui tribulant animam
meam: qm̄ ego seruus
tuus sum. Glia pr̄i. x.
Ne reminiscaris domine de
licta nostra uel parentum nos
trorum. neq; uindictam sum
mas de peccatis nostris. ꝓpter
nomen tuum parce pc̄is nr̄is

adiuua nos deus salutaris noste
ꝓpter gl̃iam nominis tui dñe li
bera nos ⁊ ꝓpicius esto pcãs
nostris. sequitur letania.
Kyrieleyson. Xpe
leyson. Kyriel.
Xpe audi nos. Xpe
exaudi nos. Pater de
celis deus. miserere nob.
Fili redemptor mũdi
deus. miserere nobis.
Sp̃s sancte deus. mise

rere nobis. Sancta
trinitas unus deus. mi
serere nobis.

Sc̃a maria. ora. p nb̃.
Sc̃a dei genitrix. or̃.
Sc̃a virgo virginum. or̃.
Sc̃e michael. or̃.
Sc̃e raphael. or̃.
Sc̃e gabriel. or̃.
Omnis sancti angeli
archangeli dei. Orate
pro nobis.

Omnis sancti beatorum spi
rituum ordines. orē.
Sce iohanes bbta orē.
Omnis sancti patriarche
et prophete. orē.
Sce petre. orē.
Sce paule. orē.
Sce andrea. orē.
Sce iacobe. orē.
Sce iohanes. orē.
Sce thoma. orē.
Sce iacobe. orē.

Sc̃e philippe. or̃.
Sc̃e bartholomee. or̃.
Sc̃e mathee. or̃.
Sc̃e symon. or̃
Sc̃e thadee. or̃.
Sc̃e mathia. or̃.
Sc̃e barnaba. or̃.
Sc̃e luca. or̃.
Sc̃e marce. or̃.
Oĩns sancti apostoli et euangeliste. or̃ẽ
Oĩns sc̃i discipuli do

mini. orate pro nobis.
Omnes sancti innocentes. orate.
Sancte stephane. orate.
Sancte laurenti. orate.
Sancte vincenti. orate.
Sancte fabiane. orate.
Sancte sebastiane. orate.
Sancti iohannis et paule. orate.
Sancti cosme et damiane.
orate pro nobis.
Sancti gervasi et prothasi. orate
Omnes sancti martires. orate.

Sc̃e siluester. or̃.
Sc̃e gregori. or̃.
Sc̃e martine. or̃.
Sc̃e augustine or̃.
Sc̃e ambrosi. or̃.
Sc̃e iheronime. or̃.
Sc̃e nicholae. or̃.
Sc̃e ludouice. or̃.
Sc̃e bonauẽtura. or̃.
Om̃s sancti pontifices
et confessores. or̃e.
Om̃s sc̃i doctores. or̃e.

Sc̃e benedicte. or̃.
Sc̃e francisce. or̃.
Sc̃e antoni. or̃.
Sc̃e dominice. or̃.
Sc̃e bernardine. or̃.
Sc̃e bernarde. or̃.
Sc̃e leonarde. or̃.
Om̃s sancti monachi
et heremite. or̃e.
Om̃s sancti sacerdo
tes ꝫ leuite. or̃e.
Sc̃a m̃a magdalen̄. or̃.

sc̃a

Sc̃a agnes. or̃.
Sc̃a lucia. or̃.
Sc̃a cecilia. or̃.
Sc̃a agatha. or̃.
Sc̃a catherina. or̃.
Sc̃a clara. or̃.
Sc̃a anna. or̃.
Sc̃a monicha. or̃.
Sc̃a elisabeth. or̃.
Om̃s sancte uirgines
et uidue. or̃e.
Om̃s sancti et sancte

ci. intercede pro nobis.
Propitius esto. parce
nobis domine. Propi
tius esto. exaudi nos do
mine. Ab omni malo.
libera nos domine.
Ab omni peccato. l.
Ab ira tua. l.
A subitanea et imp
visa morte. l.
Ab insidiis diaboli. l.
Ab ira et odio et omni

mala uoluntate. l.
A spu fornicatoīs. l.
A fulgure ꝫ tēpestate. l.
A morte ꝑpetua. l.
Per misterium sācte
incarnationis tue. l.
Per aduētus tuus. l.
Per natiuitatem tu
am. l.
Per baptismum et
sanctum ieiunius tuū. l.
Per crucem ꝫ passio

nem tuam. ℟.

Per mortem et sepultu
ram tuam. ℟.

Per scam resurrectio
nem tuam. ℟.

Per admirabilem as
censionem tuam. ℟.

Per adventum spus
sancti paracliti. ℟.

In die iudicij. ℟.

Peccatores. te rogam'
audi nos.

Ut nobis parcas. te
rogamus audi nos.
Ut nobis indulgeas. t̃
Ut ad veram peniten
tiam nos perducere dig
neris. t̃
Ut ecclesiam tuam
sanctam regere et cõser
vare digneris. t̃
Ut cõmunem apostolicũ
et omnes ecclesiasticos
ordines in sc̃a religione

conseruare digneris. Et

Ut inimicos sancte

ecclesie humiliare. dig

neris. Et

Ut regibus et princi

pibus xpianis pacem

et veram concordiam

conare digneris. Et

Ut cuncto populo tuo

pacem et unitatem lar

giri digneris. Et

Ut nos metipsos in

tuo sancto seruitio cōfor
tare & conseruare vigne
ris. t.

Ut mentes nostras
ad celestia desideria eri
gas. t.

Ut omnibus bene
factoribus nostris sē
piterna bona retribuas. t.

Ut animas nostras
fratrum propinquorum
et benefactorum nr̄orum

ab eterna dampnatione
eripias. ℣.
b Ut fructus terre da
res conseruare digne
ris. ℣.
b Ut omnibus fidelib⁹
defunctis, requiem eter
nam donare digneris. ℣.
b Ut nos exaudire dig
neris. ℣.
f Fili dei. te rogamus
audi nos. Agnus dei

qui tollis peccata mundi.
parce nobis domine. ℣
Agnus dei qui tollis
peccata mundi. miserere
nobis domine. Agnus dei
qui tollis peccata mundi.
miserere nobis. Christe
audi nos. Christe exaudi
nos. Kyrieleyson. ℣
Christe eleyson. Kyrieleyson.
Pater noster. secreto. ℣
Et ne nos inducas i

temptationem. R. Sed
libera nos a malo. P. S.
Deus in adiutorium
meum intende: do
mine ad adiuuandum
me festina. Confundā
tur et reuereantur: qui q̄
runt aīam meam. Auer
tantur retrorsum et eru
bescant: qui uolunt mi
chi mala. Auertantur
statim erubescentes: qui

dicunt michi euge euge.
Exultent ꝫ letentur
in te om̄s qui querunt
te: et dicant semp̄ mag
nificetur dn̄s qui dili
gunt salutare tuum. ¶
Ego uero egenus ꝫ
pauper sum: deus adiu
ua me. Adiutor m̄s
et liberator meus es tu:
dn̄e ne moreris. Gl̄ia
patri et filio ꝫ sp̄ui sc̄o.

Sicut erat in principio
et nunc semper & in secula
seculorum Amen. ℣.
Salvos fac servos tuos et
ancillas tuas. ℟. Deus mis
sperantes in te. ℣. Esto nobis
domine turris fortitudinis. ℟.
A facie inimici. ℣. Nichil pro
ficiat inimicus in nobis. ℟.
Et filius iniquitatis non
apponat nocere nobis. ℣. Do
mine non secundum peccata

nostra facias nobis. ℟. Neq;
secundum iniquitates nostras
retribuas nobis. ℣. Oremus
pro pontifice nostro. ℟. Dns
conseruet eum et uiuificet
eum et beatum faciat eum in
terra et non tradat eum in ani
mam inimicorum eius. ℣.
Oremus pro benefactoribus
nostris. ℟. Retribuere dig
nare domine omnibus nobis
bona facientibus propter nomen

scm̄ tuum uitam eternam. R.
Amen. V. Oremus pro fideli
bus defunctis. R. Requies
eternam dona eis dn̄e et lux
perpetua luceat eis. V. Requi
escant in pace. R. Amen. V.
Pro fratribus nostris absen
tibus. R. Saluos fac seruos
tuos deus meus sperantes in
te. V. Pro afflictis et captiuis.
R. Liberi deus isrl' et omnib'
tribulationibus suis. V.

Mitte eis domine auxilium
de sancto. R. Et de syon tuere
eos. V. Dne exaudi orationes
meam. R. Et clamor meus
ad ueniat. Oremus. Oro.

Deus cui proprium est
misereri semper et
et parcere. suscipe deprecationem
nostram: et nos
omnes famulos tuos quos
delictorum cathena con-
stringit. miseratio tue

pietatis absoluat. Oratio.

Grandi quĩs domi
ne supplicum pre
ces. & confitentium tibi
parce peccatis: ut parit
nobis inuulgentiam
tribuas benignus et
pacem. Oratio.

Ineffabilem nobis
domine mĩam tu
am dementer ostende:
ut simul nos & a pĩcis

omnibus eruas. ꝫ a penis
quas pro his meremur
eripias. Oratio.

Deus qui culpa of
fenderis peniten
tia placaris preces ꝓpli
tui supplicantis ꝓpicius
respice: et fragella tue ira
cundie que pro peccatis
nostris meremur auerte.

Omnipotens. Oro.
sempiterne deus.

miserere famulo tuo. N.
et dirige eum secundum
tuam clementiam in via
salutis eterne: ut te do
nante tibi placita cupiat.
Et tota virtute proficiat.

Deus a quo. oro.
sancta desideria
recta consilia et iusta sunt
opera: da servis tuis illam
quam mundus dare non
potest pacem: ut et corda

nostra mandatis tuis
deditaꝛ et hostim sublata
formidine tempora sint
tua protectione trãquilla.
Ure igne sc̃i sp̃s. oro.
renes nr̃os ꝫ cor
nostrum. domine ut tibi
casto corpore serviamus
et mundo corde placea
mus. Oratio.
Fidelium deus om̃i
um conditor et

redemptor animabus fa
mulorum famularũq;
tuarum remissionem
cunctorum tribue pẽcor:
ut indulgentiam quam
semper optauerũt: pijs
supplicationibus conse
quantur. Oratio.

Actiones nostras
quesumus dñe
aspirando preueni. et
adiuuando prosequere:

ut.

ut cuncta nostra oratio
et operatio a te semper in
cipiat, ꝫ per te cepta fini
antur. Per. Oratio.

Omnipotens sem
piterne deus. qui
uiuorum dominaris. i
simul ꝫ mortuorum om̄i
umq; misereris. quos
tuos fide ꝫ opere futuros
esse prenoscis: te supplices
exoramus: ut ꝓ quibus

effundere preces decreui
mus: quosq; uel p̄sens
sc̄lm adhuc in carne reti
neat: uel futurum iam
exutos corpore suscepit:
intercedentibus om̄ibus
sanctis tuis pietatis
tue clementia om̄ium
delictorum suorum ue
niam consequantur.
Deus qui es. Oro.
sanctorum tuor

splendor mirabilis atq;
lapsorum sublevator /
ĩennarrabilis fac nos /
famulos tuos sancte /
dei genitricis semperq;
virginis marie. ꝫ om̃i
um sc̃orum tuorum.
ubiq; tueri presidijs.
nec non familiaritate
atq; consanguinitate
nobis coniunctis. ꝫ oĩ
ppl'o xp̃iano cunctis in

sidijs falacijs inimici de
pulsis concede: et ad ce
lestem patriam redeun
di additum. ac defunctor
omnium fidelium sacra
baptismatis unda reg
natorum animabus q
ete perfrui sempiternam.

Dic ꝫ exaudibilis
dñe ihu xpe clem
tiam tuam cum omni
supplicatione deposcimus.

ut per interuentum ꝫ
meritum beate ꝫ glorio
se semperq; uirginis
marie ꝫ scōrum angl'or
et om̄ium ciuium sup
norum patriarcharum.
pphetarum. apl'orum.
martirum. confessor.
monachor. uirginum.
et om̄ium electorum
tuor ecclie tue sancte ca
tholice fidem augeas.

pacem tribuas. rectori
bus nostris. ꝫ nobis ĩ
dulgentiam et remis
sionem peccatorum ꝛ
concedas. infirmis sa
lutem. lapsis reparati
onem aeris cõmodita
tem nauigantibus atq;
iter agentibus fidelib⁹
iter prosperum ac salu
tis. portuum indulgeas
tribulantis. gaudiuꝫ

oppressis releuationez
captiuis uinctis ⁊ pere
grinis remissionem
peccatorum ⁊ absolutio
nem. atq; ad patriam
reuersionem largiaris.
archangelum sanctum
michaelem nobis hic
⁊ ubiq; custodem et de
fensorem constituas
mutuam discordantib⁹
caritatem in fidelibus

ueram fidem et defunctis
fidelibus requiem ꝓpicia
us donare digneris e
ternam. Qui cum deo
patre ꝫ sp̄u sancto uiuit
et regnat deus. Per oīa
secula seculorum. Amen.
Domine exaudi oratiōē
meam. Et clamor m̄s
ad te ueniat. Exaudiat
nos omp̄s ꝫ misericors
dominus. Amen.

Obsecro te do
mina mater
dei pijssima
sũmi regis
filia mater gloriosissiã.
mater orphanorum. cõ
solatio desolatorum. ma
eriantium salus in te spe
rantium. Virgo ante
partum. Virgo ĩ partu.
Virgo post partum. fon
mĩe fons salutis. ꝫ leticiꝰ

fons consolationis et i
dulgentie. Et per illam
scam ꝫ inestimabilem
leticiam in qua exaltauit
sps tuus in illa hora qn
tibi per gabrielem archā
gelum ānunciatus et
conceptus est filius dī
in te. Et per illam scam
et inestimabilem pie
tatem grām ꝫ humilita
tem per quas filius tuꝰ

descendit accipere huma
nam carnem in uenera
bilissimo utero tuo. et
in quibus te respexit qñ
te cõmendauit sancto
iohãni aplo ꝛ euangeli
te. ꝛ quando te eraltauit
sup oñs choros anglor
et archangelorum. Et
per illam scam ꝛ inextia
bilem humilitatem in
qua tu respondisti archã

gelo gabrieli. ecce ancil
la domini fiat mihi scdm
uerbum tuum. Et per
illam maximam cōpas
sionem ꝫ acerbissimum
cordis dolorem quem
habuisti quando dñm
nostrum ihm xpm ante
crucem nudatum et in
ipa eleuatum uidisti pē
dentem crucifixum uul
neratum sicientem fel

appoui. ꝛ clamantem hebr
audisti ꝛ morientem vi
disti. Et per quinq; vul
nera filij tui. Et per con
tractionem vicerum su
orum. pre nimio dolore
vulnerum. ꝛ per dolores
quem habuisti quando
vidisti eum vulnerari.
et per fontes sanguinis
sui. ꝛ per omēm passiōē
eius. ꝛ per dolorem cordi

tui. ⁊ per fontes lacrima
rum tuarum. ut cum oī
bus sanctis ⁊ electis dei
tecum esse merear. ⁊ veni
ac festina in auxilium ⁊
consilium meum in oī
bus orationibus et re
questis meis in oībus
angustijs ⁊ necessitatib⁹
meis. ⁊ in omnibus illis
rebus in quibus ego
sum iturus. locuturus.

facturus aut cogitaturu
omnibus diebus. ac noc
tibus horis atq; momē
tis uite mee. ꝫ michi fa
mulo tuo. N. impetres
a dilecto filio tuo domi
no nostro ihu xp̄o om̄e
complementum uite
cum om̄i mīa ꝫ consola
tione. om̄i auxilio et
adiutorio. om̄i benediti
one ꝫ sanctificatione om̄

saluatione pace ꝫ prospe
ritate. omni gaudio ꝫ ala
critate. etiam abundan
tiam omnium bonorum
spualium ꝫ corporaliꝫ.
et gratiam sancti spiritꝰ
que me bene per omnia
disponat. aiam meam
custodiat. corpus meū
regat ꝫ protegat. men
tem erigat. cursum diri
gat. sensum conseruet.

mores componat. actus
probet. uota ꝫ desideria
bona mea perficiat. cogi
tationes sanctas minis
tret ꝫ instituat. preteri
ta mala indulgeat. pre
sentia emendet ꝫ futura
moderetur. uitam hone
tam. castam atqꝫ hono
rabilem michi tribuat.
et victoriam contra oēs
aduersitates huius mūn

di michi concedat ueram
pacem spiritualem ⁊ cor
poralem michi tribuat.
bonam spem. caritatem.
fidem. castitatem. humi
litatem ⁊ pacientiam
michi concedat. quinq;
sensus corporis mei re
gat ⁊ protegat. septem
opera mīe adimplere m̄
faciat. Duodecim articu
los fidei et decem precepta

. legis.

legis firmiter credere et
tenere me faciat ꝛ a septē
peccatis criminalibus vl'
mortalibus me liberet ꝛ
defendat usq; in finem
meum ꝛ in nouissimis
diebus meis ostendas
michi faciem tuam ꝛ an
nūcies michi diem et ho
ram ꝛ obitus mei. et hāc
orationem suppliciter ex
audias ꝛ suscipias: et in

tam eternam mihi tri
buas. audiz exaudi me
dulcissima virgo maria
mater dei misericordie
Amen. Symbolum
athanasij.

Qui cumqz vult
salvus esse ante
omnia opus est: ut teneat
catholicam fidem. Quam
nisi quisqz integram in
violatamqz servaverit:

absq; dubio in eternu;
peribit. Fides autem
catholica hec est: ut unũ
deum in trinitate & trini
tatem in unitate venere
mur. Neq; confundẽ
tes personas: neq; subs
tantiam separantes. I
Alia est enim persona
patris. alia filij: alia sp̃s
sancti. Seo patris et
filij & sp̃s sancti: una est

omnipotens: equalis gloria
coeterna maiestas. Qua
lis pater talis filius: tal
sps sanctus. Increatus
pater increatus filius: in
creatus sps sanctus. Im
mensus pater immensus
filius: immensus sps scs.
Eternus pater eternus
filius: eternus sps scs.
Et tamen non tres
eterni: sed unus eternus

Sicut non tres increati. nec tres imensi: sed unus increatus et unus imensus. Similiter omp̃s pater. omnipotẽs filius: omp̃s sp̃s scũs. Et tamen non tres omnipotentes: sed unus omp̃s. Ita deus pat̃. deus filius: deus sp̃s scũs. Et tamen non tres dii: sed unus est deus. Ita

dominus pater. dñs filius
dñs sp̃s sanctus. Et ta
men non tres dñi: ꝫ unus
est dñs. Quia sicut si
gillatim unam quamq;
personam deum ac dñm
confiteri xp̃iana uerita
te compellimur: ita tres
deos aut dños dicere
catholica religione pro
bemur. Pater a nullo
est factus. nec creatus: nec

genitus. Filius a pa
tre solo est: non factus nec
creatus: sed genitus. |
Spiritus sanctus a
patre et filio: non factus
nec creatus nec genitus
sed procedens. Unus
ergo pater nō tres p̄res:
unus filius non tres |
filij: unus sp̄s sanctus.
non tres sp̄s sc̄a. Et
in hac trinitate nichil

prius aut posterius: nichil
maius aut minus: ꝑ tote
tres persone coeterne sibi
sunt ⁊ coequales. Ita
ut per omnia sicut iam su
pradictum est: et unitas
in trinitate ⁊ trinitas ĩ
unitate ueneranda sit.
Qui uult ergo saluus
esse: ita de trinitate sentiat.
Sed necessarium est
ad eternam salutem: ut

in carnationem quoq;
dñi nostri ihu xpi unus
quisq; fideliter credat.
Est ergo fides recta ut
credamus & confiteamur.
quia dñs noster ihs xps
dei filius deus et homo ē.
Deus est ex substantia
patris ante secula gēitus
et homo est ex substantia
matris in seculo natus.
Perfectus deus pfecto

homo: ex anima rationali
et humana carne subsistens.
Equalis patri secundum
divinitatem: minor patre
secundum humanitatem.
Qui licet deus sit & ho
mo: non duo tamen sed
unus est ipse. Unus
autem non conversione
divinitatis in carnem: sed
assumptione humanita
tis in deum. Unus o

no non confusione sub
tantie: seo unitate pso
ne. Nam sicut anima
rationalis & caro unu
est homo: ita deus & ho
mo unus est christus.
Qui passus est pro
salute nostra descendit
ad inferos: tertia die re
surrexit a mortuis.
Ascendit ad celos se
det ad dexteram dei pris

omnipotentis: inde uentu
rus est iudicare uiuos et
mortuos. Ad cuius
aduentum omēs homi
nes resurgere habent cū
corporibus suis: et reddi
turi sunt de factis propriis
rationem. Et qui bo
na egerūt ibunt in ui
tam eternam: et qui ue
ro mala in ignem eternū.
Hec est fides catholi

ca. quam nisi quisq; fide
liter firmiterq; crediderit.
saluus esse non peterit.
9 Gloria patri et filio et
spiritui sancto. Sicut.
Lo reuerendo mestre iohan
ierson canceller del stu
di de paris excellent me
tre en theologia dono
lo consell de ius scrit e
es lo segent.
Veritat es que lo bo

e piados pare de miseri
cordia e deu de tota conso
lacio. qui sap nostre fragi
litat apeccar prompta e
aparellada en moltes ma
ners durant aquesta vi
da mortal. es presta mēt
aparellat arebre nos a
gracia e merce. sy nosal
tres de bon cor e sens fal
sia li volem dir les tres
veritats de vns scriptes.

In sc̄i iohānis bb̄te. aūa.

Misso herodes spiculatore
precepit amputari caput iohā
nis ī carcere. quo audito disci
puli eius uenerūt ꝫ tulerūt cor
pus eius ꝫ posuerūt illud in
monumento. ℣. Herodes enim
tenuit ꝫ ligauit iohānem. ℟.
Et posuit in carcerem ꝓpter he
rodiadem. Oremus. Oratio.

Sancti iohānis bb̄tē
martiris tui qm̄s

domine veneranda festi
uitas: salutaris auxilij.
nobis prestet effectum.
Per xp̄m dn̄m nr̄m. am̄.
In sc̄i iohānis apl̄i et euā
geliste cōmemoratio. A.
Iste est iohānes qui supra
pectus domini in cena recubuit
beatus apl̄s cui reuelata sunt
secreta celestia. V. Valde hono
rādus ē beatꝰ iohāes. R. Qui su
pra pectus dn̄i in cena recubuit.

Ecclesiam tuam. Or.
domine benignus
illustra: ut beati iohannis
apli tui z euangeliste il
luminata doctrinis ad
dona perueniat sempiter
na. Per xpm dominum
nostrum. Amen.

In commemoratione sci be
nedicti abbatis. et sancti
bernardi abbatis. antiph

cōmemoratio sancti bene
dicti abbatis. antiphona.
Dixit vir vite venerabilis
gratia abbas benedictus ꝫ nōie.
℣. Os iusti meditabitur sapien
tiam. ℟. Et lingua eius loque
tur iuditium. Oremus. Orō.
Intercessio nos qm̄s
domine beati benedi
cti abbatis cōmendet: ut
quod nostris meritis nō
valemus eius patrocinio

assequamur. Per xm dñm
nostrum. Amen. Cõme
moratio sancti bernardi
abbatis. añ.

Benedictus dñs deus patris
nostri qui eius doctrina ꝫ exem
plo hedificauit eccham suam
eius felici assumptione supnaꝫ
letificauit ciuitatem suam eius
solẽni recordatione presentem
hodie consolatur familiam su
am. ℣. Ora pro nobis beate

bernarde. R. Ut digni efficiamur
promissionibus xp̄i. Oratio.
Perfice qm̄s domīe
pium in nobis
sancte religionis effectū:
& ad optinendam tue gr̄e
largitatem. bt̄s bernard⁹
abbas & doctor egregius:
suis apud te semper nob̄
meritis & precibus inter
cedat. p̄ x̄. sc̄i honofri et
sc̄e marie egipciaque. a.

Cõmemoratio sancti
honofri. añ̃a. Sanctus honofri
pater eximie. salutis optator
credentium. nitens ut sol in
meridie. te puro corde collẽtiuꝫ
preces exaudi fidelium. V. Ora
pro nobis bt̃e onofre. R. Ut
digni efficiamur ꝓmissiõib̃ ꝛ. Or.
Deus cuius dextera
beatissimum ono
frium heremitam prote
tione continua custodiuit.

et in fine cum tanto hono
re ꝫ gloria coronauit: cõ
cede ꝓpicius. ut eius me
ritis ꝫ intercessione a
morte subitanea atq;
ꝑpetua liberemur. P. xp̃ꝫ.

Cõmemoratio sc̃e mari
egipciaque antiphona.

Confluunt ad crucem gẽ
tes iherosolimam ꝑgentes a
mare dñm cum q̃bus uenit
maria seq; pariter ĩ uia sciat.

uenit in tẽplum orare ꝫ ꝓibetur
intrare fleuit amarissime. V.
Diffusa ẽ grã in. R. propterea. Oꝛ.
Omp̃s sẽpiterne d̃s.
q̃ hodierna die bea
tissimam mariam egipcia
quam etherea regna pene
trare fecisti: da q̃s. suplicib̃
tuis digne illius solẽnia
celebrare: ut ꝑ eius uenera
bilem festiuitatem salutem
cõsequamur et pacem. P.

Cōmemoratio sancti francisci. antiphona. I

O martir deriderio francisce quanto studio compatiens hūc sequeris quem passum libro reperis quem aperuisti tu contuens in aere seraphī cruce positum. ex tunc in palmis latere ꝫ pedibus effigiem fers plagarum xp̄i. tu gregi tuo prouide. qui post felicez transitum dure prius ꝫ liuide glorificate speciem carnis pretēdisti.

℣. Ora pro nobis beate fracisce.
℟. Ut digni efficiamur promis-
sionibus xp̄i. Oratio.

Deus qui eccl̄iam
tuam beati fran
cisci meritis fetu noue
prolis amplificas: tri
buc nobis. ex eius imi
tatione terrena despice
re. ⁊ celestium donorum
semper participatione
gaudere. Per xp̄m dn̄m.

Cōmemoratio sancti antonij confessoris de padua antiphona.

Gaude felix padua que thesaurum possides cuius in altario dignum fore loculum nisi monstrauit tu signis irrigua tot in tuo prouides miseris antonio serua rei titulum que sic te ditauit. sed tu nos ad ardua pater his que presides quorum es possessio transfer quos hic m̄

culum mortis inclinauit. V.
Ora pro nobis beati antoni. R.
Ut digni efficiamur promissi
onibus xp̄i. Oremus. Oro.
Ecclesiam tuam de
us beati antonij
confessoris tui solēnitas
uotiua letificet: ut spiri
tualibus semper muni
atur auxilijs. ⁊ gaudijs
perfrui mereatur in t̄ris.
Per xp̄m dn̄m nr̄m. R.

Cōmemoratio sancti michaelis. antiphona.

Princeps gloriosissime michael dux celestium exercitum susceptor animarum debellator multorum spirituum ecclesie dei. post xp̄m dux admirabilis grandis excelentie ꝫ virtutis. om̄s ad te clamantes ab omni adversitate libera. ꝫ in d̄i cultu facias proficere tuo precioso officio ꝫ digni sūma prece. V.

Ora pro nobis beatissime mi
chael princeps in ecclia xpi. ℟.
Vt digni efficiamur promis
sionibus dñi nri ihu xpisti.
Oremus. ORATIO.

HORACIO PRO SCTE MIC
HAEL ET ꝑ ANGELIS

Deus q̄
mirabili or
dine ā
gelorū
ministeria lo
minumq; dispensas con
cede propicius ut a quib⁹
tibi ministrantibus in ce
lo semper assistitur ab his

in terra nostra uita mu
niamur per xp̄m domi
num nostrum amen.

Alia oratio sequitur.

Omp̄s sempiterne
deus qui saluti
humane ex sūma clemē
tia tua gloriosum prin
cipem eccl̄ie tue michaelē
archangelum tuum mi
rabiliter deputastis: conce
de. ut eius salutari subsi

dio hic mereamur a cũc
tis hostibus tutari effi
cacissime: et in nostro
obitu liberari. tue excelẽ
ti maiestati beatifice pre
sentari. Ꝑ xp̃m dñm nr̃m.

Cõmemoratio sancti ra
phaelis archangeli. añ.

Dixit angelus raphael tp̃s
est ut reuertar ad eum qui me
misit uos autem benedicite
dñm ꝫ enarrate omĩa mira

bilia eius. ℣. Stetit angelus
iuxta aram templi. ℟. Habens
thuribulum aureum in ma
nu sua. Oremus. Oratio.

Mittere dignare
domine quesumus
de celis in adiutorium
nostrum sanctum archange
lum tuum raphaelem.
qui vias nostras dirigat:
et ab hoste maligno de
fendat: ab omni aduersi

tate custodiat: prosperi
tatem conferat ꝛ doceat.
compleat ꝛ iungat. et
ad gaudia paradisi ꝑdu
cat. Qui uiuis ꝛ regnas
deus: Per omnia secula sclo
rum. Amen.

Cōmemoratio sancti angeli custodis. antia.

O mi sancte angele deus mi
dedit te ut me defenderes. ꝫ ad bo
num traeres. tibi iniurias intu
li quando nequitur mala cōmisi
parce michi precor te ut custodi
at per te cum mucrone spirituali
tibi data triumphali confinden
do meos hostes. confortando
meas uires ut per te semp mu
nitus ualeam esse securus. V.

Preciossissime angele q̃ meus
es custodi m̃. R. Defende me
ab om̃ibus insidijs inimici.
Oremus. Oratio.
Omp̃s creator om̃iuꝫ
qui illam prenobi
lem substantiam naturã
angelicam ad humanam
custodiam tua ineffabili
bonitate deputare volu
isti: tribue queso. michi
miserrima famula tua.

N. sic illam in meo ãge
lo digna reuereri: ut per
illum merear in cunctis
meis temptionibus sẽp
integraliter triumphare.
Per xp̃m dn̄m nr̄m. am̄.

Comemoratio omnium
angelorum antiphona.

Gloriosi principes ciues pa
radisi eterni ueri dei mundissima
expecula nostra ex cuius sũma
clementia altissimi custodis

nostram ingratitudinem irre
uerentiam uigem negligẽtiam
sũmam ꝫ temporem continu
um officium dignemini non
adducerẽ ꝫ eius penitus ĩdul
gere ꝫ nobis sẽper assistere. ut
finem optatum uestro mereamꝫ
auxilio optinere. V. Angelis suis
deus mandauit de te. R. Ut cus
todiant te in oĩbus uijs tuis. Or.

Pater omnis creatu
re creator deus q̃

humanos actus ꝫ uitam
per angelicam custodiam
gubernari noluisti conce
de ꝓpicius ut qui tam
digne societati cōiūxisti
per eandem nos tibi faci
as seruire fideliter ꝫ eis
conuerti honorabiliter ꝫ
eandem cum ip̄is te finiri
eternaliter in illam celesti
ih̄rm uita gloriosa Per
xp̄m dn̄m nostrum Amē

Cōmemoratio sancte anne matris uirginis marie et domina. añ.

6 Benedicta mater matris que est mater sui patris. que ab āge lo predictam peperisti benedictaꝫ cuius benedictus fructus pur get crimen nostri luctus omēs tantam genitricem sentiamus ad intricem. ℣. Ora pro nobis beata anna. ℟. Ut digni effici amur promissionibus ꝛ. Oro.

Deus qui beatam
dānam matrem
tue genitricis fieri volu
isti: presta qm̄s: ut apō
te meritis utriusq; ma
tris & filie regna celesti
consequamur. Qui vi
vis & regnas cum deo
patre in unitate sp̄s sācti
deus. Per om̄ia. s. s. am̄.

Cōmemoratio sancti
sebastiani martiris. x.

Obsecro te beate sebastiane
quia magna est fides tua inter
cede pro nobis ad dn̄m ih̄m xp̄m
ut a peste siue morbo epedimie
liberemur. V. Ora pro nobis
beate sebastiane. R. Ut digni
efficiamur promissionibus xp̄i.
Oremus omn̄ps. oro.
O sempiterne deus
qui meritis beati sebasti
ani martiris tui gloriosis
mi quandam generalem

pestem epedimie homini
bus mortiferam revocas
tr: presta supplicibus tuis
ut qui hanc orationem
super se portaverit aut in
domibus mansionibusq;
suis vel de ea in cordibus
ipsorum memoriam habu
erint in tuo nomine vel in
sue festivitatis die devo
te legerint pro similiq;
peste epedimie revocanda.

sub eius confidētia ad te
confugerīt. ip̄ius precib⁹
ꝛ meritis ab ip̄a peste et
morbo. ac ab oīb⁹ p̄iculis
corporis ꝛ aīe. ꝛ a subitanē
ꝛ īprouisa morte ꝛ ab oīb⁹
nocumētis uenenosis nec
nō ab oīb⁹ inimicis uisi
bilib⁹ ꝛ inuisibilib⁹ sin
gl̄is diebꝰ horis et mo
mētis liberemur. Qui
uiuis et regnas deus. P

Cōmemoratio sancti ge
orgij. antiphona.

Hic est uere martir qui pro
xp̄i nomine sanguinem suum
fudit. qui minas iudicum nō
timuit. nec terrene dignitatis
gl̄iam quesiuit sed ad celestia
regna feliciter peruenit. ℣.
Gloria et honore coronasti eum
dn̄e. ℟. Et cōstituisti eum sup
opera manuum tuarum. Ore
mus. Oratio.

Deus qui nos bti
georgij martiris
tui meritis et intercessio
ne letificas: concede ppi
cius. ut qui eius benefi
cia poscimus: dono tue
gratie consequamur.
Per xpm dnm nrm A.

Cōmemoratio sancte eulalie virgis ꝫ mris. a.

O virginale lilium. o bar
chinona gaudium flors laus
patrocinium tuos servos gu
berna. ꝫ corruentes erige ac
dirige duc remige tuo nos
ad eterna. V. Ora pro nob
beata eulalia. R. Ut digni
efficiamur promissiōib' ꝛc. Or.

Deus qui nos mar
tirij beate eulalie

solēnitate letificas: placa
tus concede: ut gloriosis
simis eiusdem meritis:
et terrena nobis proficiāt.
ꝛ celestia desiderata prove
niant. ꝑ xp̄m dn̄m nr̄ꝫ.

Cōmemoratio sancte ca
therine virgīs ꝛ mr̄is. an̄.

Prudens ꝛ vigilans virgo
calis es cum sponso illo qui te
elegit de mundo. quam pulcra
quam mirabilis quanta luce

spectabilis inter syon iuuencu
las ꝛ ihrlm filias thalamo ga
udes regio coniunta dei filia. V.
Ora pro nobis beata catherina
uirgo ꝛ martir. R. Ut dimit
tantur nobis pecca nostra. Oro.
Deus qui dedisti le
gem moysi in sũ
mitate montis sinay et
in eodem loco per sanctos
angelos tuos corpus be
ate catherine uirginis ꝛ

martiris tue mirabilit̃
collocasti: tribue q̃ms. ut
ut eius meritis et inter
cessione ad montem q̃
xp̃s est peruenire uale
amus. Per xp̃m dñm
nostrum. Amen.

Cōmemoratio sancte
marie magdalene. aña.

Obtinam partem elegit
sibi maria que non aufferetur
ab ea in eternum. V. Adiuua
bit eam deus multu suo. R.
Deus in medio eius non cō
mouebitur. Oremus. Q.

Largire nobis cle
mentissime pater
quod sicut beata maria
magdalena dñm nostrū

ihm xpm. super omia
diligendo suorum opti
nuit veniam peccami
num: ita nobis apud
miam tuam sempiternam
impetret beatitudinem.
Per xpm dnm nrm. am.

Comemoratio sancte
margarite virgis. an.

Sponsa xi margarita q est
vera vita ora regem angelorum
ut conferat nobis regnum

celorum amen. ℣. Ora p nob
beata marina. ℟. Ut dig. or.

Deus qui beatam
margaritam or
nasti virginitate ꝫ coro
nasti martirio: presta q̃s.
ut qui eius solemnia agi
mus eius apud te presi
dio fulciamur. Per xp̃m
dominum nostrum. am̃.

Cōmemoratio sancti
ieronimi confessoris. a'

Clarus doctor ꝫ lux fideli
um. iheronimus candoris li
lium. norma uite. lex morum
omnium. deum nobis ꝓpicius.
V. Ora pro nobis beate. R.
Ut digni efficiamur. O. O.
Deus qui beatum ie
ronimum luce sa
pientie ꝫ operum executi
one illustrasti: da nobis

eius dicta sobrie intelli
gere. ⁊ intellecta operib⁹
adimplere. P. x̄. dñz. n. a.

Cōmemoratio sancti an
tonij abbatis antiphañ.

Vox de celo ad antonium fcā
est qm̄ viriliter dimicasti ecce
ego tecum sum ⁊ faciam te ī
toto orbe venerari. ℣. Ora p nb
bti antoni. ℟. Ut digni. Oro.

Deus qui concedis
obtentu beati an

thoni confessoris tui mor
bidum ignem extingui.
et membris egris refrige
ria prestari: fac nos ꝓpicia
ns ipsius meritis a gehē
ne incendijs. liberatos in
tegros mente et corpore
tibi feliciter in gloria pre
sentari. Per cristum dōi
num nostrum. Amen.

Cōmemoratio sanctor
martirum cosme ꝛ dāi. A.

Isti sunt sancti qui pro dei
amore minas hominum con
tempserunt. sc̄i martires in re
gnum eternum exultant cum
angelis. o quam preciosa est
mors sc̄orum qui assidue assis
tunt ante dn̄m ꝛ ab inuicem
non sunt separati. V. Mi
rabilis deus. R. In sanctis suis.
Oremus. Oratio.

Presta quesumus
omnipotens deus. ut
qui sanctorum martirū
tuorum cosme et damia
ni natalitia colimus: a
cunctis malis imminenti
bus. eorum intercessio
nibus liberemur. per
xp̄m dn̄m nostrum. R̄.

HORA · CIO · SCI · CRIS
TOPHORI

Resta
quesu
mus
omni
potens
deus
ut qui beati cristophori
martiris tui natalicia co
limus intercessione eius
in tui nominis amore

roboremur p xp̄m dn̄m
ih̄m xp̄m filium tuum
qui tecum uiuit et regnat
in secula seculorum amē.

Cōmemoratio sancti xp̄o
fori martiris. antiphōa.

Xp̄o fore sancte uirtutes sunt
tibi sancte. qui te mane uidet nocturno tempore ridet. hic flumen cedit. nec morte subitanea ledit. quis es. cur queris. grauis es non ergo mereris. fers dn̄m

celi. tibi seruio mēte fideli. V.
Ora pro nobis beate xp̄o fore. R.
Ut digni efficiamur promissi
ombus xp̄i. Oremus. Oratio.
Concede qm̄s omīp̄s
deus: ut qui beati
xp̄o fori martiris tui me
moriam agimus: eius
pijs meritis et interces
sionibus a morte ꝑpetua
ac subitanea dolore. ꝫ ab
om̄ibus insidijs inimi

corum omnium nr̃orum
liberemur. per te ihu xp̃e
saluator mũdi quem ip̃e
meruit in humeris por
tare. sic q̃ ab angelis tuis
in celis portari mereamur.
Qui cum deo patre & sp̃u
sancto viuis et regnas i
deus. Per omnia secula se
culorum. Amen.

Cõmemoratio sancte ele
ne antiphona.

b Helena constantini mater ie
rosolimam petijt alleluya. V.
Ora pro nobis beata elena. R.
Ut digni efficiamur. Oratio.
d Domine ihu xpe fili
dei uiui qui p bea
tam elenam tue sacratis
sime passionis crucem
et clauos dedisti in loco
caluarie: mirabiliter
reperiri. presta nobis
qms: indignis famlis

tuis. ut eius meritis
et intercessione inueni
re tuam gratiam in pre
senti. & in futuro gloria
ualeamus. Per xp̄m
dn̄m nostrum. Amen.
Deo gratias nunc et
semper.

Salue sancta facies
nostri redẽptoris.
In qua nitet species dimi
ni splendoris. Impres
sa pãniculo niuei candoris.
Dataq; ueronice sig
num ob amoris. Sal
ue uultus dñi imago btẽ.
Ex eterno munere i
mire decorata. Lumẽ
funde cordibus ex inde ti
bi data. Et ex nr̃is

sensibus tolle colligata.
¶ Salue splendor glie
salus peccatorum ¶ Re
presentās proprie reges
angelorum. ¶ Restau
ratrix gratie speculum
scōrum ¶ sequerunt
respicere spiritus celor.
¶ Salue robur fidei
nostre cristiane. ¶ Des
truēs hereticos qui sūt
uite uane. ¶ Horum

auge meritum q̄ te creoꝫ
sane. ¶ Illius effigie q̄
rer sit ex pane. ¶ Salue
nr̄a gl̄ia ī hac uita dura.
¶ Labili et fragili cito trā
situra. ¶ Nos perduc ad
patriam o felix figura.
¶ Ad uidendam faciem
qui ē ꝛ̄ pura. ¶ Salue
o sudarium nobile ideale
¶ Et nostrum solatium
et memoriale. ¶ Eius

qui corpusculum assumpsit
mortale. ¶ Nostrum verum
gaudium et bonum finale.
¶ Salve imbar seculi stel
la matutina ¶ In conspectu
ipsius fulget lux divina.
¶ Qui est cura languidi
vite medicina. ¶ Nos in
mundo labili lues arvyna.
¶ Salve gemma nobilis
vera margarita ¶ Celi
cis virtutibus perfecte

munita. Non depicta
manibus stulpta uel poli
ta. Hoc scit sūmus ar
tifex qui te fecit ita. Ille
Ille color celitus qui uite
splendescit. In eodem
permanet statu nec decrescit.
Diuturno tp̄re mim̄e
pallescit. Effecit te rex
glie fallere qui nescit. Nesciens
putredinem ser
uans incorruptum.

Quod est a cristicolis eo
ram te deductum. ¶ Su
uertis in gaudium gemi
tum et luctum. ¶ Cōfer
saluberrimum te uidēti
fructum. ¶ Salue decus
seculi sæculum sāctorum.
¶ Te uidere cupiunt sp̄s
celorum. ¶ Nos ab oī
macula purga uiciorū.
¶ Atq; nos consortio iū
ge beatorum. ¶ Esto no

bis quesumus tutum
adiuuamen. ¶ Dulce re
frigerium atq; consola
men. ¶ Ut non nobis
non noceat hostile grauamē.
¶ Sed fruamur requie
cum bonis amen. ℣. Sig
natum est sup nos lumē
uultus tui dñe. ℟. Dedisti
leticiam ī corde meo. Oro.
Deus qui nobis lu
mine uultus tui

memoriale ad instantiam
beate veronice sudario i
pressam imaginem tuam
relinquere voluisti per
passionem et crucem tuam.
tribue quesumus: ut ita nunc
in terris per speculum ine
nigmate te videre adorare
valeamus: ut et in dictem
super nos venientem facie
ad faciem leti et securi in
dere mereamur. Per xpm.

INCIPIUNT HORE SANCTE CRUCIS

Domine labia mea aperies. et os meum annunciabit laudem tuam.

Deus in adiutorium meum intende. Domine ad adiuuandum me festina.

festina Gloria patri et fi
lio et spiritui sancto Si
cut erat in principio et nunc
et semper et in secula seculo
rum amen. ANA Adora
mus te domine ihu xpe et benedi
cimus tibi quia per sanctam cru
cem tuam redemisti mundum.
Datus HIMPNVS
Sapiencia ueritas di
uina deus homo captus e
hora matutina a notis et di

scipulis cito derelictus ani
deis traditus uenditus et
afflictus. HORACIO

Domine ihesu xpe fili dei
ui pone passionem et
crucem tuam inter iudicium
tuum et animam meam nunc
et in hora mortis mee et lar
gui digneris uiuis miseri
cordiam et graciam defuncti
requiem et ueniam ecclesie
tue pacem et concordiam et

nobis peccatoribus uitam
et gloriam sempiternam.
Qui uiuis et regnas. HORA P'
Deus in adiuto
rium meum inten
de. ut supra. AN Adoramus
te domine ut supra. HYMNVS
Hora prima ihs xps ē
ductus ad pilatum.
falsis testimoniis multum
accusatum. in collo percuci
unt manibus ligatum.

multum dei conspuunt lu
men celi gratum HORACIO
Domine ihu xpe ut sup
Deus HORA TERCIA
Dominum adiutorium meum
ut supra XI doramus
te domine ut supra HIMNVS
Crucifige clamitant
hora terciarum illusu
induitur veste purpurarum
caput eius pungitur co
rona spinarum. crucem por

tans humeris ad locum pe
narum. HORACIO
Domine ihu xpe ut sup
eus HORA SEXTA
Deus in adiutorium ut
supra Ad Hora
mus te domine ut supra.
Hora sexta HIMNVS
Ihs est cruci concla
uatus. atq; cum latroni
bus pendens deputatus. ⁝
pre dolore sciciens felle ⁝

saturatus. agnus crimē
diluit sic iudificatus. ORO
Domine ihu ORA
xpe ut supra NONA
Deus in adiutorium
meum ut supra.
Ve doraramus
te domine ut supra HINN9
Hora nona dominus
ihs spirauit. eli cla
mans animam patri co
mendauit. latus eius lan

cea miles perforauit. terra
tunc contremuit et sol ob
scurauit HORACIO
Domine ihu xpe ut su
pra HORA·VESPRO
Deus in adiutoriu
ut supra VERSVS
Adoramus te do
mine ut supra. HIMNVS
De cruce deponitur ho
ra uespertina. fortitu
do latuit in mente diuina

talem mortem subiit uite
medicina. heu corona glo
rie iacuit supina ORO
Domine ihu xpe ut lu
pra HORA COPLETORI
Conuerte nos deus
salutaris nr. et a
uerte iram tuam a
nobis Deus in adiu
torium ut supra VERSVS
Adoramus te domine ut
supra HIMNVS

Hora completorij da
tur sepulture. corpus
xpi nobile spes uite futu
re. conditur aromate co
plentur scripture nigis
sit memorie mors hec mi
cure. HORACIO
Domine ihu xpe ut
supra RECOMEDACIO
Has horas canoni
cas cum deuotio
ne. tibi xpe recolo pia ra

tione. ut qui pro me pas
sus es amoris ardore. sis
michi solacium in mor
tis agone. LLAUTONE

HORA SPS SANCTI

Domine labia mea aperies. Et os meum annuntiabit laudem tuam. Deus in adiutorium meum intende. Domine ad adiuuandum me festina. Glo

na patri et filio et spiritu
sancto Sicut erat in.
Nobis sancti spiritus
gracia sit data. de q̃
uirgo uirgo uirginum
fuit obumbrata. cum per
sanctum angelum fuit
salutata. uerbum caro fa
ctum est uirgo fecunda
ta Veni sancte spiri
tus reple tuorum corda fide
lium et tui amoris in eis

ignem. accende Emit
te spiritum tuum et creabun
tur. Et renouabis faciem
terre. HORA CIO

Omnipotens sempit
ne deus da nobis il
lam sancti spiritus gr̃az
quam discipulis tuis i
die sancto penthecostes
transmisisti. Per xp̃m do
minum nostrum. amẽ.

Deus in adiutorium
meum ut supra.

De uir HYNVS
gine filius xp̄s fuit natus
crucifixus mortuus atq;
tumulatus. resurgens
discipulis fuit demōstra
tus. et ipsis cernentibus
celis eleuatus VT e
ni sancte spiritus ut supra

Omnipo HORACIO
tens sempiterne d̄s

Veni sancte spiritu
ut supra ORATIO
Omnipotens sempi
terne deus da nobis
ut supra. HORA PRIMA
Deus in adiutori
um meum inten
ut supra HINNVS
Spiritus paraclitus
fuit appellatus. do
num dei caritas fons iu
uificatus. spiritalis un

ctio ignis inflammatur
septiformis gracie carissim
beatus VT cum sancte
spiritus ut supra HORACIO
Omnipotens sempit
ne ut supra HORATER
Deus in adiu CIA
torium meum i
ut supra HIMNVS
Dextere dei digitus i
tus inspiritalis. no
defendat eruat ab omni

ut supra HORA SESTA

Deus in adiutorium
meum intende ut
supra HYMNVS

Sinum sanctum spiri
tuir tum deus delegauit.
in die sancto penthecostes
ipsos confirmauit. et de li
guis igneis ipsos infla
mauit. relinquens orpha
nos eos delegauit. VERSVS

Veni sancte ut supra.

Omnipotens sempi HO
terne ut supra RACIO
Deus HORA NONA
in adiutorium ut
supra HYMNVS
Septiformam gracia
tunc acceptauerunt
quare ydiomata cuncta
cognouerunt. ad diuersa
climata mundi recesse
runt. et fidem catholicam
tunc predicauerunt.

bus malis, ut nobis no
noceat demon infernalis.
uisitet ac defendat foue
at sub alis Veni
sacte spiritus ut supra O
Omnipotens RACIO
sempiterne deus ut
supra HORA COMPLETORII
Conuerte nos deus
salutaris noster.
Et auerte iram
a nobis. HORA DICTA

Deus in adiutorium
ut supra HIMNVS
Spiritus paraclitus
nos uelit iuuare.
gressus nostros regere et
illuminare. ut cum deus
uenerit omnes iudicare.
nos uelit ad dexteram suam
appellare Veni san
cte spiritus ut supra ORATIO
Omnipotens sem
piterne deus ut sup

Has horas cano
nicas
cum deuotione. tibi san
cte spiritus pia ratione.
diri ut nos uisites inspi
ratione. ut uiuamus in
giter celi regione. amen

W. 420