6967

75000

Manoeuvers A

W. 916

„Исторія о отцѣ и страждающихъ Соловецкихъ

Блаже́нной па́мяти андре́й
дїѡнїсьевичъ списа́тель соловецкой
исто́рїи посказа́нїю
ѡчевидцевъ сдостовѣр
ныхъ исто́чниковъ

И ЗАБЛГЧЕТИ И СТЫ ЦРКОВНЫ ЗАКОНЫ И ПРЕ
ДАНІ ВНАТОЯЩІ ВРЕМЕН ВЕЛИКОДОШНО ПОСТРАДА

Аще оубо древле творцевъ ѡмиръ, то
лико тщанїе, толико подвизанїе, толи
кїй трудъ показа: воеж написати
тройска града, начало, жительство
и разъзоренїе, воеже показати му
жы исполины храбрыя великомощ
ныя и крепкодушныя: иже зачесть
отечества даже досмерти подвизаша
ся. колико намъ подобаетъ множа
ишее тщанїе вящьшїй подвигъ,
и теплѣишее оусердїе явити. кои
явленїю: неграда крѣпка и пресла
вна, стѣнъ твердостїю чюдими, сто
лповъ высотою оудивляема, и мужей

храбрыхъ множествомъ прославляема. Но мо
настыря ста и пречюдна, его же яко на
чало сто и избранно, тако и жительство
прпдбно и бголюбезно, тако конецъ бгоу
годенъ и предивенъ: в немже мужи чюд
наго и высокаго житія, мужи храбраго
и крепкаго терпѣнія, мужи твердаго
и невлаемаго веледушія возсіяша: не
плотскихъ ниже вещественныхъ сопостатовъ,
но невещественныя мысленныя враги храб
ро, и ѕѣло храбро побѣдившія иже за ѡ
теческія законы, за церковное правосла
віе, вдаша плещи своя нараны, хребты
на оударенія, оуды на раздробленіе, тѣ
леса на муки. конечнѣ на смерть преда г.

вшыяся забезсмертною жизнь. Ельма
мнози толико жаждущїи любожелатель
но слышати ѡсемъ. Толико понуждаю
щїи в любоснисканїя трудъ. Елико ѡко
личествѣ стыхъ мужей, возсїявши пов
времене во ѡбители. Толико и ѡдивнѣ
мужествѣ страдавши занепрїятїе
новостѣй изъявити. Блгоревностнѣ
потщахомся в трудъ собранїя. непохва
лу мужем чюдным яже во устѣхъ грѣ
шныхъ некрасна есть соплетающе:
но самыя вещи, самыя дѣянїя ѡцъ;
яже ѿ различных списателей собрахомъ,
яже ѿ устъ самобывших вовремя ра
зоренїя ѡбители в воинствѣ слышахом:

ꙗже ѿоставши соловецки оц҃ъ изъвѣстно
наоучихомсѧ: сїѧ бг҃олюбивы оушесемъ
представляюще возвѣщаем. И первѣе оубо
о началѣ ст҃ыѧ ѡбители, когда создасѧ
каковыми ктиторами, каковыми же
законы, каковыми преданїи бл҃гочинїи
ѡградисѧ. Таже и ѡживоущих в ней оц҃ѣ,
каковыѧ ст҃ости елико высокаго житїѧ,
ꙗкова чюднаго воздержанїѧ бѧху. на
конецъ ѡ великодушїи страданїѧ ревности
бл҃гочестїѧ, крѣпости терпѣнїѧ бл҃женныхъ
оц҃ъ, вовремѧ разоренїѧ бывших, и крови
своѧ за бл҃гочестїе пролїѧвших, в сем собранїи
предлагаем. да ѿ корене древо и ѿ сего вѣтви,
ѿ ветвей плоды оудобнѣише обѧвѧтсѧ. д҃.

и не вѣдящїи слышавше оудивятся, вѣдящїи*
памятїю ѡбновятся, добраго оусердїя плод
обще обимут корысть послушанїя в нбѣ восп
рїимуть. Инстырь соловецкїй есть
киновїя. Си есть общежительство: собранный
ѿстекшихся иноков, воедино именное и единот
рапезное. Паче* единомысленное спсительное
пребыванїе: согражденный внѣ мирскихъ
жилищ. воедином ѿморскихъ отоков соловки
именуемем, ѿнего* и соловецкїй нарицатися
прїяти. Начало житїя воѡтоцѣ прпдбный
оцъ саватїй произведе. влѣто ѕцки.
приблгочестивем кнзѣ Василїи Василїевичѣ:
многа лѣта оуединеннымъ житїемъ
спсительно безмолствова;

Труды первоначальника киновіи преп. Саватія.

Попреставлѣнїиже онаго прпбн~~аго~~ный оц҃ъ
зосима, обнови жительство отока ики
новъ вогради ибратїю собра: чины иоус
тавы ипреданїя црковная иоч҃ческая кназ
данїю дш҃ъ чл҃ческихъ предавъ, спс҃ительное
наследїе оучн҃икомъ оставии. И якоже оме
стоположенїи каковства киновіи, иколиче
ства остоянїя вселѣнныя. Тако овечеве
зданїя изгромажденїя. Тако овиде бл҃го
лѣпства иоукрашенїя, итвердости мона
стыря оставляю писати: яже неток
мо россіяномъ самовиденїемъ прно оу
веряема. ноивселѣнныя історіографомъ
игіографомъ назападе ивостоце пре
бывающимъ сїя вѣсма известна ивоѕ.

ѡписанїи сꙋть. Толико сꙋть вседобрыми за
коны и пресветлымъ. блгочестїемъ просїѧ,
толико блгочинїемъ и преданїемъ оуста
вовъ оукрасїсѧ, ꙗко посреде россїйскихъ
монастырей светитисѧ, ꙗко лꙋне посреде
звездъ. ибо оученицы прпбнаго тако
сохранѧхꙋ блгочестїе неповредно; законы
незыблемѧ, преданїе неоущербно. Ꙗко из
начала прїѧша тако ѡ преподобнаго ѡтца
наоучишасѧ. Ничтоже претворѧюще, и
ли привносѧще. и толь твердо сохраниша,
ꙗко вовремѧ искꙋшенїѧ. и кровми сїе за
печатлеша: еже грѧдꙋщее ꙗвитъ слово.
жителїеже ѡтока сиесть оучницы прпб
ных ѡцъ оумножишасѧ ѕѣло ꙗко семѧ

Авраамле: ихъ же число: ф҃. и вящше восхо
ждаше, кроме бельцевъ и искушающихся мно
жае сущихъ ѡ бл҃гаго корене потовъ млит
венныхъ бг҃оносною зосимы и саватїа ѡц҃ъ,
бл҃гїи садъ и многоплоденъ собранїа израс
те добрыя вѣтви ст҃ыя мужи издаде:
нетокмо цветами добродетелей видимо
красящихся, но и плодами бл҃годати бж҃їя
и цр҃твїя нб҃наго наследїемъ ѡбогатившися
ся, якови быша попреставленїи ст҃ыхъ,
прежде іѡаннъ и васїлїй пономарь, пос
мерти своей вкупе спрпбными, людемъ
чюдесне являющеся. Такоже іѡаннъ и ло
гинъ бывшыя киновїи служебники, нн҃ѣ
же новоявленая яренская чюдотвор з҃.

ця. Филиппъ стый вторый киновіи и мно-
готщательный ктиторъ, и всероссийскій
чюдотворецъ; и арїерей и яковъ игуменъ,
и многотрудный чюднаго стенозданія со-
градитель. Прпбный иринархъ игуменъ,
идивный пустынножитель. Прпбный ді-
одоръ, трудникъ и общежитель соловец-
кія киновіи. Такожде и пустынножитель
и ѿшельникъ чюдный, иже послѣжде
юрьегорскій возградивый мнтрь, и в нем
ѿздѣшнихъ к бгу сто преселивыися.
Прпбный идивный постынножитель
андрей, бывый трудникъ соловецкій,
иже пятьдесятъ и осмь лѣтъ пусты-
нно оуединеніем гдви работавъ, вышеесте

ственныя бл҃годати сподобися. К симъ
и прочїи безчисленнїи общежители, вели
цїи постницы и пустыннїи безмолвни
цы соловецкаго отока, яко пресвѣтлыя
звѣзды просїяша, оних* книга житїя
прпбною оц҃у и житїе филиппа митро
полита, и житїе прпбнаго дїодора
начальника юрьегорскаго являютъ,
В конечная* времена израстшїя ѿрасли
соловецки чюдотворцѣвъ сада, прпб
ный и дх҃оносный елїазаръ чюдотворец
анзерскїй, соградивый ски, и жительство
в нем составивъ: иже чистаго ради
житїя пророческими дарованїи обога
тися, ониконѣ патрїарсѣ и началов и.

водителѣ новостей впослушанїи оу него,
пребывающем прорече ꙗко великое ѕло росїꙗ
себе сего изрѧти: видебо стый. единою служа
щу литоргїю никону, ꙗко до товернїи анже
рожителїе рекока. змїꙗ черна изело вели
ка около вы и его ѡплетшасѧ, и ве
льми оужасесѧ, ѿтогда во
зненавидевъ его сотво
ри ему бежати.

Како прп҃ Єлїазар҄ видѣ змїѧ навы́и ни́кона.

Илїа, стый игуменъ, и первый архимандрить мужъ великаго воздержанїа, и толикое воздержанїе стяжа, яко единъ хлѣбъ сводою ядяше, да не познанъ будет неядый варенїя, водо теплую затрапезою ядяше. Іоаннъ юродивый, в человечестѣм бойствѣ, небесною мудростїю ѡбогатившися: иже смерти сво день предвѣдый хотя воѡбители по д многи дни, гласомъ велїимъ зваше: кто ми будетъ спутникъ до Іерусалима и никтоже глаголемыхъ разуметиможаше. конечныя нощи прїиде к единому ѿ оустарей егоже друга имеяше глаголя: друже гряди сомно-

ю дофилиппова кладѧзѧ. ꙗко дивнꙋ вѣщь
имать ти ꙗвити ѡномꙋже глꙋбоконо
щїемъ ѿрицающꙋсѧ. вооутрїе итти
ѡбещавшꙋсѧ, ѿиде; оутрꙋже бывшꙋ
оустарь невидевъ ѡнаго, текъ к фи
липповꙋ кладѧзю, ѡбретъ того ѡгде
скончавшасѧ. и всемъ повѣда: тогда
разꙋмеша вси, ꙗко внбный їерꙋсалимъ
блаженный спꙋтника себе зваше. Гꙋрїй
блаженный инокъ, иже блгоюродствомъ
житїѧ, великихъ чюдодеѧнїи изводитель
показасѧ, иже вхлебнице жительствꙋѧ.
и вхлебопекарнꙋю пещь поизвлаченїи хлѣ
бовъ внестерпимый ѕной вхождаше.

и оустїе затворивъ тѣщи ꙗко впрох
ладе некоемъ стоꙗше, поклоны и мо
литвы богови приношаꙗ. сей опрїезде
никона патрїарха помощи ст҃аго фили
ппа напредь прорече. сей блаженный ѡ
ццꙋ игнатїю идеже среташе прно гл҃а
ше: игнатїе изыди ѿ монастыря сего
ибо свой мнтырь равный соберещи:
кое слово бл҃женнаго послѣжде дело
ꙗвися: егда игнатїй в палеостровстѣ
монастыре заблагочестїе содвемя ты
сящамя и седми стами народа ѿна
шедшихъ воиновъ ѡгнемъ сконча
ся. Іоаннъ нарицаемый похабный и

41.

же блаженнымъ похабствомъ, благо
дати предзрети будущая сподобися сей
всоловѣцтей киновіи пребывая, еще
миру сущу глубоку ходя вомбители
вопіяше, бежитъ ѿсюду яко иноземцы
грядутъ комбители. инекоему ѿ
мореплавателей пріехавшу вомбитель
амосу именемъ, моляшеся взяти ссо
бою набрегъ. тому же вопрошающу
почто; рече: яко иноземцы будутъ
разоряти ѡбитель. взявъже его на
ладію, іособъ вопросивъ блаженнаго
ѡсемъ. оуслыша яко царево воинство
во пріидетъ и разоритъ обитель,

и ѡбычаи и законы мнстырскїѧ из
мѣнѧтсѧ. набрегъ же прїехавъ
живѧше в селѣхъ приморїѧ кал
галакши и прочихъ. нѣкогда ходѧ
щꙋ емꙋ и ѡбычнѣ юродствꙋющꙋ,
мꙋжъ пїѧный ѿтꙋ сꙋщихъ дїѧ
воломъ наоущенъ наскочивъ на
блаженнаго оударивъ о землю, би
его даже до полꙋоумертвїѧ. Іоанъ
же мало полѣжавъ воставъ, и во
зрѣвъ на оубїицꙋ, рече емꙋ, кїй
прибытокъ полꙋчилъ еси; се въ
скоре ѿ псовъ растерзанъ бꙋдеши
и ниже слѣда костей твоихъ

ѡбрѧщетсѧ, слово бл҃жєннагѡ
дѣло а҆бїє бываєтъ, помалѣ гра
дꙋщꙋ томꙋ въ весь нѣкꙋю, на
падше нанегѡ пси всегѡ расте
рзаша, и҆ниже слѣда костей
єгѡ ѡставиша поглаголꙋ бла
женнаго. и҆понеже вовсѣхъ
странахъ поморїѧ хождаше,
даже и҆дограда а҆рхангельска
го, и҆древлецерковныѧ благоче
стїѧ оу҆ставы гласомъ свобод
нымъ возвѣщаше, ꙗ҆тъ бы҆с
и҆свезенъ нахолмогоры: и҆пом
ногихъ и҆стѧзанїѧхъ, поразли

чнымъ мꙋче́нїямъ и҆ра́намъ, и҆неп
рело́жный нра́въ блаже́ннаго разꙋ
мѣ́вши мꙋчи́тели, да́ша ѿвѣ́тъ
насожже́нїе. вѣдо́мꙋ блж҃е́нномꙋ
насме́рть, ве́сь наро́дъ стече́ся
напозо́ръ, ꙗ҆́ко и҆самомꙋ̀ воево́дѣ
прїе́хати, и҆мꙋ́щꙋ же воево́дѣ мла
де́нещьнаго дѣ́тища. и҆егда̀ всрꙋ́бъ
спꙋсти́ша е҆го̀ навосто́къ моля́
шеся, ѡ҆бъ я́вшꙋ же о҆гню̀ срꙋ́бъ
и҆ ѡ҆пали́вшꙋ страда́льца паде́ на́
землю, тогда̀ младенецъ воево́
ды возопи̇̀, пе́рстомъ показꙋ́я о҆ч҃е
ѡ҆ч҃е: се́ і҆ѡа́ннъ навысотꙋ́ по́иде

гі҃.

се́ на́ небо восхо́дитъ. сїѧ̀ ѿ народа
мно́зи близостоѧ́щїи слы́шавше про
сла́виша бг҃а, маловрéменными мꙋ
чéнїѧ скорбмѝ навѣ́чнꙋю нб҃сѝ
сла́вꙋ своѧ̀ рабы̀ возъ
водѧ́ща ;

мꙋче́нїе і҆ѡа́нна ю҆ро́дивагo.

Подви́жницы же и҆мл҃твенницы, ꙗ҆́ко по
ѿхо́днѣй пꙋсты́ни ѡ҆то́ка та́ко и҆ воѡби́
тели ѕѣло велицы бы́ша живꙋ́ще: не токмо
и҆спе́рва, но и҆пре́ѣ самѣ́м вре́мене́м и҆скꙋше́нїѧ.
Тако́в бѧ́ше бра́т ѻ҆́ный, и҆́же скончава́ѧсѧ
ѻ҆ц҃ꙋ дх҃о́вномꙋ и҆сповѣ́да, ꙗ҆́ко кѣлѣ́инаго
пра́вила в пре́ѣ на тридесѧтолѣ́тное вре́мѧ
напо́лни. тако́въ бѧ́ше дїѧко́н ѻ҆́ный, его́*
нога́мъ ѿ многостоѧ́нїѧ ѡ҆пꙋ́хшим, ни* ма́ло
радѧ́ше: послꙋ́чаю* нѣ́когда и҆ды́й напѣ́
нїе, сапогꙋ́ его̀ погрѧ́зшꙋ сквозѣ̀ мо́ст,
и҆ѕвле́к но́гꙋ ѡ҆брѣте сапо́гъ по́лнъ кро́ве. сов
ле́къ* сапо́гъ и҆вложи́в в него̀ но́гꙋ па́ки на
пѣ́нїе с радо́стїю а҆́ки ничто́* пострада́в теча́ше.
Мно́зи в ни́х и҆сты́х писа́нїи ѡ҆па́снїи вѣда́телїе, ѥі҃.

мнози и҆ в разсꙋжденїѧ блгоискꙋснїи смотрители быша:
и҆ толико мнози, ꙗ҆ко о҆бители о҆ныѧ правленїю,
своими настоѧтелми довлѣющїи: и҆ нетокмо о҆би
тели, но и҆ на высочаишїѧ а҆рхїерейскїѧ престолы
ѡ҆цы соловецтїи и҆збираеми бѧхꙋ. Мнози и҆
словесныѧ мꙋдрости наказанїѧ причастницы ѿ
сочиненныхъ и҆ми повестей показꙋютсѧ: ѿ сихъ
е҆сть и҆гераси́мъ фирсо́въ, мꙋжъ довольнаго оу
ченїѧ, и҆же вовремѧ никона патрїарха
новопреданїи слово ѡ҆крстномъ знаменїи, и҆*
на лицахъ сочинивъ добрѣишее мꙋдрости сво
еѧ̀ и҆зображенїе посебѣ ѡ҆стави. ѿ сего̀ вы
ше ѡ҆значенный и҆гнатїй, мꙋдрости водꙋ
ꙗ҆ко гꙋба почерпѐ: и҆ ꙗ҆же всѧ ѡ҆лонецкїѧ
и҆ каргопольскїѧ страны̀ вопрaвославїѧ

догма́тѣх стоя́ти оу҆твердѝ, и҆непроходи́мыѧ
поу҆сты́нныѧ де́бри, бл҃гочести́выми насади жи́
тельми. Таковѝ бѧ́ше прпⷣбны́х о҆ц҃ъ сажде́нїе,
таковы́й многобл҃гоплóдный са́дъ, тако
вое́ бл҃гора́сленное дре́во, приводах бж҃їих
зако́новъ насажде́нное. Тѣ́мже и҆ли́стъ
е҆гѡ̀ во́время великобу́рнаго и҆скꙋше́нїѧ
неѿпадѐ: нозрѣ́лыѧ плоды̀ и҆це́лы бл҃го
сади́телю воспосла́шасѧ. ка́кож воспосла́
шасѧ послꙋ́шаите. Е҆гда̀ оу҆бо дре́вле
прорече́нное вре́мѧ приспѣва́ше, а҆́бїе
ни́конъ в҆ патрїа́ршескїѧ дворы̀ в҆хожда́
ше. Тогда̀ прро҆чества вышеѧ́вленнаго
е҆лїаза́ра сбыва́шесѧ, ꙗ҆́ко ни́кон пат
рїа́ршескими о҆дежда́ми ѡ҆блага́шесѧ, ѕі.

и҆́же прїемъ высоча́йшыи престо́лъ, вели́
каго смꙋще́нїѧ и҆мѧте́жа цр҃ковь, вели́ких
о҆злобле́нїй и҆бѣ́дъ лю́ди, вели́каго тр҃ꙋса
и҆колеба́нїѧ всю̀ россі́ю и҆спо́лни, непоколе
би́мыѧ цр҃ко́вныѧ предѣ́лы поколѣба́въ,
недви́жныѧ бл҃гочестїѧ ᲂу҆ста́вы предви́
гнꙋвъ, собо́рныѧ ст҃ы́хъ ѡ҆ц҃ъ кля́твы
прерва̀: и҆ ꙗ҆́же в҆сокро́вищи ср҃дца ново
стѣ́й посѣ́анїѧ возимѣ̀, сїѧ̀ в҆ цр҃ковь
непрпдбнѣ в҆нестѝ ᲂу҆мы́сли, є҆́же тре́ми
знамена́тисѧ перста́ми, є҆́же пѧтьмѝ
благословля́ти, є҆́же кр҃то́мъ двоча́ст
нымъ просфиры̀ печа́тати, є҆́же а҆лли
лꙋ́иѧ трегꙋ́бити є҆́же є҃ просфи́р
в҆ проскомидїи и҆мѣ́ти.

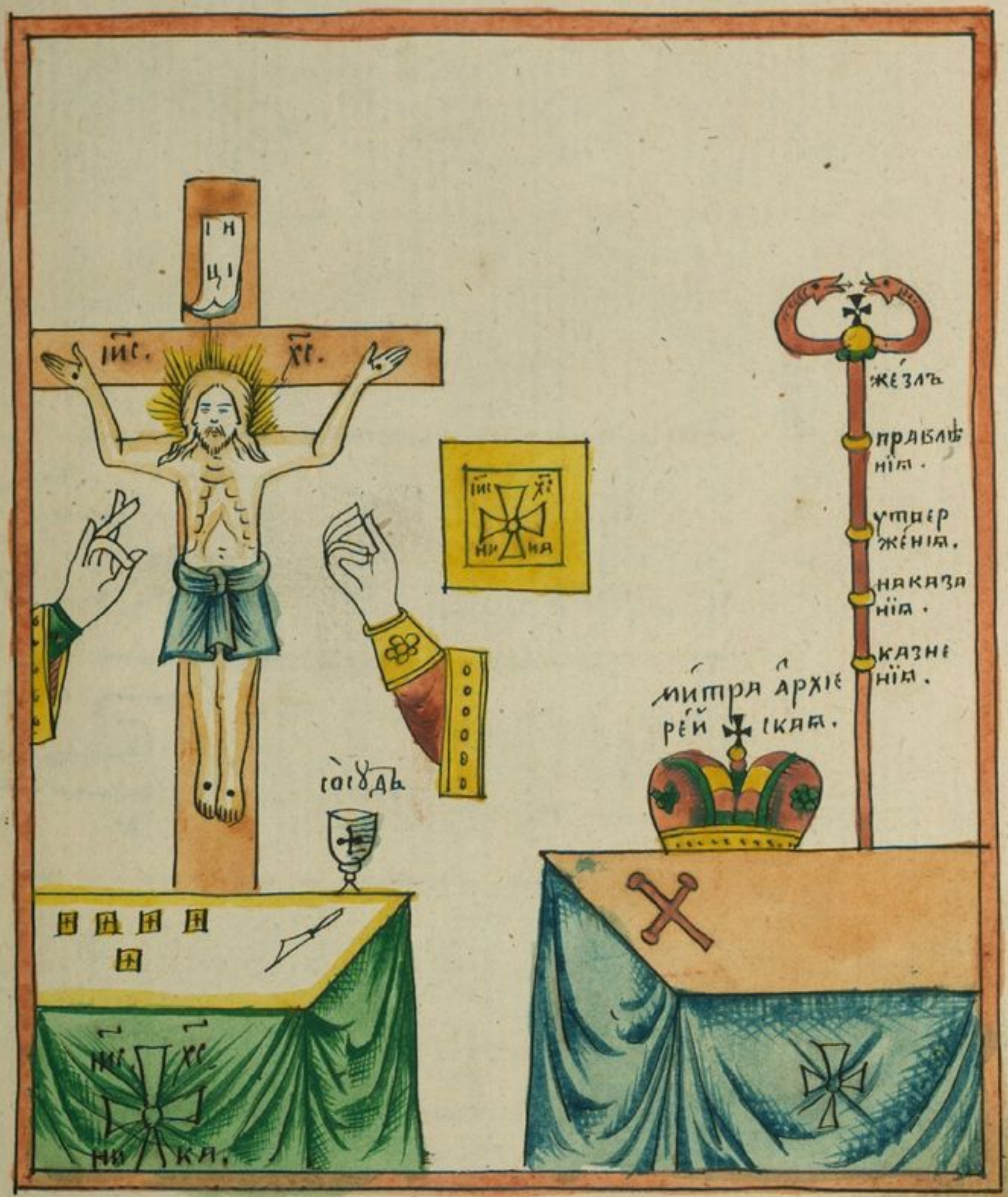

31.

Внесенныя никономъ новыя догматы.

Еже колѣнопреклоненїи вост҃ыѧ пост҃ы в
цр҃кви нетворити, еже наколѣнахъ сто
ѧти в прежесщеннѣй и вечеръ н҃.й, молитисѧ,
и прочаѧ безчисленнаѧ чинов же и оуставов
премененїѧ. оувѣщавъ цр҃ѧ и сигклитъ,
и собра всѧ архїереи насоборъ, ѡвыѧ
ласканїемъ, ѡвыѧ цр҃ким страхомъ, к
своемꙋ намеренїю привлече: непоко
рившихсѧ оузами, темницами, рана
ми и заточеньми ѡзлобивъ, горчаиши
ми смертьми настоѧщаго житїѧ
лиши. и повелѣ печатати книги с вы
шеозначенными нововнесенїи, и тыѧ
всюдꙋ постранамъ росїйскїѧ держа
вы разсылати, и всѧкꙋю слꙋжбꙋ

млтвословїя поѡнымъ совершати, ко
имъ повсюдꙋ разсылаемымъ, вовсѧ ми
трополїя, грады, страны, монастыри,
и села и веси. вовсѣхъ епархїя каждомꙋ
изъ священниковъ раздаваемымъ, никто*
обретеся противꙋ стоящь.
Никтоже оная новшенства возража
ющь, нїединъ ѿ великихъ монастырей
и градовъ, мало постоя. страхꙋ царь
скаго оуказа вся колеблющꙋ, кромѣ
павла добляго епкпа коломенькаго,
и великоревностнаго протопопа авва
кꙋма, всамое первособорїя время
сїя возразившихъ, и прочихъ малыхъ,
новси книги новопечатныя и нехотя

ще прїяша, и службы по ѡнымъ новодѣ
иствующе совершахꙋ. Дошедшимъ ца
рьскимъ и патрїаршимъ письменомъ,
и в соловецкꙋю прпдбныхъ ѡцъ обитель,
в кꙋпѣ и с новопѣчатными книгами;
ѡцы ѡныя вси совѣтъ сотворше,
нехотѣша сихъ ѿнюдъ прїяти: но
ѿвѣтъ посланнымъ давше, вспять
возвратити хотяхꙋ. Презнаменанный
ілїя архимандритъ, мꙋжъ добраго
разсꙋжденїя, рече книгъ: ѡцы и братїе.
совѣтъ мой блгоѹгоденъ вамъ да
бꙋдетъ, книги посланыя ѿ патрїя
рха прїимъ, воеже небесловесно г
невъ нася воспалити. разсмотривше

ѡны несогласіе и противность к бжіим
законом; вину блгословну возимѣетъ
стоянія нашего: совѣтомже архима
ндрита пріявше ѡныя, дадоша
ведущим разсмотрити я ни
какоже понихъ слу
жбы соверша
юще;

К.

разсмотрѣніе новопечатныхъ книгъ.

Архимандритꙋже ї҆пїи ѡ҆вещественны к
невещественны ѡ҆шедшꙋ, вмѣсто его по
ставленъ бысть архимандритъ ворфо
ломей. и понеже соловецкаго мн҃ты
ра слава, елико ѡбщежительны пре
данїи, толико и ѡ цр҃ковно бл҃гочестїа
оуставѣхъ опасное храненїе, вовсѧ
российскїѧ концы пролѣташе. и мно
ги ѡ҆всюдꙋ и҆ноко мже и҆мирано сте
кающимсѧ вошбитель: никаноръ ар
химандри саввина мн҃тыра, желанїе
безмолвнаго отишїѧ ѡбѧтъ бысть
мꙋжъ сыи дх҃овнаго разсꙋжденїѧ, и дх҃о
вникъ цр҃евъ, в мн҃тырь прїиде и в
семи прїѧтъ бысть. со ѡ҆цы проччее кд҃.

тꙋ живаше. Слꙋхꙋ же ѿтвердости бл҃го
честїа ѻ҆ц҃ъ соловецкиⷯ простирающꙋся, до
иде и҆ до патрїаршаго наместника и҆ про
чихъ а҆рхїиреовъ, пониконѣ защищенїе
новинъ нася прїимшихъ. сїи же ꙗзыки
поѡстривше неправедно направедныя,
подходя царя, клевещꙋтъ напреподоб
ныя, возжигаютъ гнѣвъ, воспаляютъ
ꙗрость самодержца: и посыпаетъ оуказъ,
еже взяти а҆рхимандрита соловецка
го к҆ москвѣ. Ѡ҆ц҃ы соловецтїи совѣтъ
ѻ҆бщь соборнѣ сотворше, написаша къ
царю молительное прошенїе. в нем же
моляхꙋ самодержца даѡслабитъ и҆мъ
поѡтеческимъ оуставомъ, поѡтечестѣмъ

стяжа́нїи жи́ти: вооутверженїе пи
шемыхъ привожда́хоу свидѣтельства,
ꙗ҆́ко старопеча́тныхъ моско́вскихъ
и҆ бѣлороссі́йскихъ кни́гъ, та́ко старопи
сменныхъ, и҆ харатѣ́иныхъ, та́ко и҆ старо
пи́сменныхъ, се́рбскихъ и҆ ѡ҆стро́жскихъ.
Привожда́хоу та́ко ст҃ыхъ россі́йскихъ
а҆рхїере́овъ, собо́рнѣ и҆ ѡ҆собнѣ писа́нїемъ
своеру́чно тая оутвержда́вшихъ.
Ꙗ҆́ко гре́ческихъ ст҃ыхъ оучи́телей
сїя̀ засвидѣ́тельствовавшихъ. привож
да́хоу прп҃бныхъ чюдотво́рцевъ си́це
соловецкихъ, ꙗ҆́ко и҆ про́чихъ росі́йскихъ
во своихъ ѡ҆би́телѣхъ та́кожде и҆ со
гла́сная преда́вшихъ, и҆ непреме́нно кв.

1599

хранити повелѣвшихъ. Привожда
хꙋ повсеместный россійскія цр҃кве
бл҃голѣтный и неизменный ѡбычай,
ꙗко ѿ грекъ привладимирѣ пріяся,
тако донастоящаго времене непоко
лебимо соблюдеся, еже и ѿ ст҃ыхъ ѡб
разовъ греческаго живописательства
ѡбъꙗвляется. Тыя недвижимыя
оуставы непременныя ст҃ыхъ обычаи,
моляхꙋ просяхꙋ, оувещавахꙋ самодер
жца, даподастъ имъ неизменно хра
нити, новооуставленныхъ же никоном
преданіи извещевахꙋ пред бг҃омъ, ꙗко
никогда же смѣютъ пріяти, зае*
неподпасти подъ ѡч҃ескія клятвы,

а҆́ще и҆гнѣ́въ царе́въ ѕѣ́льно разжже́тсѧ
наня̀, гото́ви нето́кмо нꙋ́жди и҆ско́рби
ра́достнѣ терпѣ́ти: но и҆кроволїа́нїемъ
и҆главоположе́нїемъ своимъ ст҃ы́хъ печа́
тати оу҆ста́вы. Сицевы́мъ молите
льнымъ проше́нїемъ, с҆такова́ю чело
би́тною, посла́ша к҆ царю̀ собо́рнаго
ста́рца а҆лѥкса́ндра стꙋка́лова.
Е҆ще́ же оу҆моли́ша никано́ра а҆рхи
мандри́та дꙋховника̀ царе́ва, с҆вор
фоломѣ́емъ. а҆рхимандри́томъ соло
вецкимъ е҆́хати к҆ москвѣ̀. вое́же
оу҆толи́ти гнѣ́въ ца́рьскїй воспале́н
ный на ѡ҆би́тель, и҆ оу҆проси́ти жи́
телемъ е҆ѧ̀ в҆ древлецр҃ко́вныхъ оу҆ кг.

ста́вѣхъ стоя́ти, и҆́же и҆ѡ҆бещáся всеревно
стно ѡ҆блгочéстїи стоя́ти и҆трꙋ́дитися.
Приéхавшима* а҆рхимандри́тома к҆ москвѣ,
и҆ к҆ самодéржцꙋ прѣ́ставшима, є҆гда̀ и҆ соло
вéцки* и҆но́ к прошéнїе госꙋ́дарю подадеся:
и҆́же прочéтъ, нижѐ прїя̀ є҆го̀, нижѐ ѡ҆слáбити
восхотѐ ѻ҆ц҃емъ, подревлецеркóвным ꙋ҆ставомъ
жи́ти, а҆рхимандри́т никанóръ, а҆́ще и҆ мнóго
цр҃я̀ ꙋ҆вещавáше ѡ҆навращéнїи дрéвнягѡ
бл҃гочéстїя, пáче же ѡ҆соловéцтѣй
ѻ҆би́тели, ѻ҆бáче ничтóже ꙋ҆
спѣвáше, ногнѣ́в цр҃евъ
наипаче распала̀
шеся;

подáніе челобúтно цр҃ю áлексéю михáиловичꙋ. КД.

Тогда̀ и҆вселе́нски҆м патрїа́рхо҆м к҆ москвѣ̀ прибы́
вши҆м, и҆собо́рꙋ а҆рхїере́овъ со́бранꙋ, ца́рь пре҆ста́
ви никано́ра патрїа́рхо҆м и҆собо́рꙋ: и҆мно́гими
ласка́ньми, и҆ꙋвеща́ньми и҆стра́хо҆м понꙋ́ди
покори́тисѧ во́ли и҆́хъ, и҆клобꙋ́къ гре́ческїй
рога́тый нагла̀вꙋ е҆мꙋ̀ возложи́ша. Посе҆м
ц҃рь и҆патрїа́рхъ, посла́ста в҆соловецкїй
монасты́рь трѝ а҆рхимандри́ты, ворфоло
ме́ѧ, і҆о҆́сифа и҆никано́ра попроше́нїю е҆го̀
вое́же ꙋ҆вещава́ти соловецкїѧ ѡ҆т҃цы̀ къ
покоре́нїю папрїа́рха и҆прїѧ́тїю новопечат
ныхъ кни́гъ. Ворфоломе́ѧ* ꙋ҆́бо монасты́рь
ѡ҆д҃а̀ти а҆рхимандрѝтꙋ новопоста́вленномꙋ і҆о҆́
сифꙋ, прежде бы́вшемꙋ строи́телю соло
ве́цкомꙋ, и҆́же на москвѐ. Никано́ръ же к҃е.

испросився оувѣщати ѡцы соловецкія, ве-
щію же самою к покаянію обратитися за
преступленіе. иегда архимандрити пріеха-
ша в киновію. ѡцы соловецтіи сретоша
чтно яко подобает, и вину оувѣдавше чесо
ради приехаша, си есть оувещанія к прі-
ятію новопечатныхъ книгъ, всесоборнѣ
оным ѡказавше, оумрети желательно из
вѣствующе, неже изменити ѡческихъ
преданій, ѡслаша а бездѣльны. Никаноръ
елико к преступленію яко члкъ низведеся,
толико теплѣише на покаяніе направи-
вся притече, толикое смиренное проще-
ніе ѡцем киновіи принесъ, паки
с любовію приясѧ;

пре́нїе соловецки́х о҃цъ с҃новопоставленными а҃рхимандриты. КS.

Си́мъ та́ко бы́вшимъ, а҆рхимандри́тома
къ посла́вшимъ возврати́вшимася, и҆ни
кано́рꙋ в҆кинові́и о҆ста́вшꙋ, прїи́де ѿц҃ра̀
оу҆ка́зъ в҆кинові́ю, никано́ра зовꙋ́щи к҆
москвѣ̀: носолове́цтїи ѿц҃ы̀ ꙗ҆́ко ѿнъ
невосхотѣ̀ е҆́хати та́ко и҆сїѝ по́слан
номꙋ е҆го̀ невы́даша.

Са́ми же междꙋ собо́ю всесобо́рне
сове́товаше, посла́ша к҆ москвѐ собо́р
наго ста́рца пре҆помя́нꙋтаго гера́
сима фи́рсова, мꙋ́жа ꙗ҆́ко ст҃ыхъ
писа́нїи, та́ко и҆в҆нѣ́шнѣмъ наказа́
нїи ѕѣло̀ и҆скꙋ́сна сꙋ́ща. Посла́ша
мꙋ́жа такова́го, моли́ти и҆оу҆веща

ва́ти самоде́ржца, да ѡ҆сла́битъ ста
жа́нїю прп҃дбныхъ о҆ц҃ъ, вопреда́нїи
и҆́хъ жи́ти неизмѣ́ннѣ и҆скончатися,
е҆го́же вла́сти дꙋхо́внїи досамодерж-
ца недопꙋсти́ша, нонапꙋти̑, ꙗ҆́ко
и҆з҆ ве́стнїи гл҃ютъ, ꙗ҆́ко фили́ппа
задꙋши́ша. и҆ прежде цр҃ѧ зем
наго, к҆ нб҃номꙋ ѿсла́ша, за
е҆го́же цр҃ьковь толи́кїй
и҆таковы́й да́же
досмерти
показа.

оубїенїе соловецкаго ста́рца гера́сима никоновыми кн.
служа́щими недопущенїе до царя.

Црь же ѿ патріарха и прочих оувещанный,
неослабляше и ноком соловецким подревних
оуставоположенїях жити: тѣмъ и часто
посылаше нѣкїя духовных властей, воеж
преклонити ѧ покоритися того воли:
иже прїезжающе различнѣ оныя оувѣ
щавахꙋ, моленїем и ласканїем и прещенїем
оубѣждахꙋ прїяти новыя книги.
Мнози ж и ѿ новоградскаго митрополита по
сылахꙋся на оувѣщанїе соловецкїя киновїи
оц҃ъ; нотїи тверди в древлецр҃ковном
бл҃гочестїи, ꙗко адаманти стояхꙋ:
к прежеявленным оувѣтствованїямъ,
ꙗко столпи к вѣтрꙋ ѡбретошася; тако
дѣлом восхотѣша исполнити, ꙗко словом

самодержцꙋ в прошенїи назнаменаша; лꙋч
ше возжелаша смерть ѡ блгочестїи вкꙋсити,
неже что ѿ новопреданїи прїяти. ельмаже
иже мнимїи дхо́внїи, дха кротости неимꙋщїи;
иже ѡсщенныя рꙋки кровми неповинныхъ
оскверни́ти желающїи; гнѣвъ самодерж
ца возбꙋди́ша. и ѕѣло возжегше наярость
подвигоша, еже мꙋчительными рꙋками
мѣсто стое ѡзлобити. и посла воеводꙋ
волохова игнатїя соединымъ стомъ вои
новъ воѡрꙋженныхъ, в киновїю соловецкꙋю,
дастрахомъ ѡрꙋжїя всѣхъ подклони воли
цра и патрїарха, презнаменаннаго іосифа
архимандрита на свою степень возведетъ.
ѿцемъ соловецким ѿсюдꙋ подвигъ стра

данїѧ, и великаго натрижненїѧ наста:
і єдино ѿ двоихъ предлагаемо бѣ, или
покоршимсѧ новооуставленнымъ преда
нїѧмъ, привременныѧ сладости житїемъ,
или стоѧщимъ подревлецерковнѣмъ блгo
честїи, смерть горчаишаѧ ѡбѣтоваше
сѧ. тѣмъ и собираютъ всѧ ꙗже воѡбите
ли люди, аще иноки аще бѣльцы, всо
борною кѣлїю, предлагающе имъ цревъ
гнѣвъ, и посланнаго воинства прибытїе
наразоренїе киновии. совѣтуютъ крепко
душнымъ мужемъ желающимъ настоѧщїѧ
смерти горестїю, будущихъ стымъ сладостеи
получити, воѡбители пребывати. совѣ
тую немощнымъ и страшливымъ л.

срдцам к брани, и желающим остатися, наб
регъ морскій отехати. сему совѣту вооуши
всѣхъ братіи возвѣстившуся, мали нѣ
цыи отинокъ и бѣлѣцъ, набрегъ изыти
восхотѣша, прочіиже вси оуготовишася
насмерть, задревлецерковныя законы: ихъ
число дотысящи и пяти сотъ восхожда
ше. пріехавшему воеводѣ волохову отвѣ
товориша: яко аще и тмами лютая пос
раждут, Обаче древних блгочестія законов
отврещися немогут. и тако затвориша
ся в монастырѣ, в лѣто зрой. Воевода
оный с воинством, стояху подъ монасты
ремъ четыре кругообращенія: весною
подмонастырь пріезжающе чрезъ все лѣто

по ѡ҆́стровѣ за́яцко́м пребыва́хꙋ, разли́чная
ѡ҆злобле́нїя кинови́и творя́ще: вое́сень па́ки
набре́гъ в҆сꙋ́мскїи ѻ҆́стровъ возвраща́хꙋся,
ве́лїе оу҆тесне́нїе и҆нꙋ́ждꙋ, ве́лїе наси́лїе и҆ско́рб
монастырю̀ сотвори́ша ѿсю́дꙋ, нето́к
мо и҆з҆монастыря̀ и҆сходи́ти недаю́ще, но
и҆мно́ги слꙋже́бныя ста́рцы и҆слꙋ́ги хва
та́ти воино́мъ приказа̀, и҆разли́чно мꙋ́
чивъ сме́рти предая́ше. Я҆́ко и҆бл҃аже́н
наго ѡ҆́наго і҆ѡ҆а́нна захарїева бы́вша
писаря соловецкаго, та́же пꙋ́стынно
жи́теля и҆ оу҆чени́ка ди́внаго ѡ҆ц҃а̀
пи́мина, ѕѣ́льными мꙋче́нїи ѻ҆зло́
бивъ сме́рти предадѐ, ко́его страда́
нїе бѣ́ си́це: Нѣ́кїй поселя́нинъ ѿ л҃а.

живꙋ́щихъ в҆ пꙋсты́ни хрⷭ҇тїа́не, донесѐ
воево́дѣ, воево́даже в҆ пꙋсты́ню навзыс
ка́нїе посла̀, во́ини ше́дше ѡ҆брето́ша
ѡ҆ц҃а̀ пи́мина, и҆ ᲂу҆ченика̀ є҆го̀ григо́рїа,
и҆ сего̀ бл҃же́ннаго і҆ѡа́нна: и҆ свѧза́вше
приведо́ша ѧ҆̀ к҆ воево́дѣ, в҆ сꙋ́мскїй
ѻ҆́стровъ. и҆ ꙗ҆́ко приведо́ша, воево́да
пре́жде ᲂу҆вещанїе́м, и҆ мно́гим ласка́нїем,
ѡ҆бѣща́нїемъ че́стей и҆ бога́тствъ, та́
же грожє́нїемъ и҆ прещє́нїем мꙋче́нїи,
ѻ҆́ныѧ ѿ высоты̀ блгоче́стїѧ низ
вестѝ потща́вся, и҆ нич
тоже ᲂу҆спѣ̀;

лв.

приведоша къ воеводѣ пустынниковъ.

И ниже в малѣ возмогъ твердости ума
ихъ поколѣбати, разгнѣвася повелѣ в
темницу всадити. в ней же пребыша годищ
ное время, дрючими гладом и жаждею и прочи
темничными ѡслобленьми. Во ѡно же время, и
славнїи в терпѣнїи страданїя старцы си
ла, и алеѯѣй, в кандалашстѣм монастырѣ за
точеннїи, за древлецерковное бл҃гочестїе тер
пяху; к ним же вся страна поморїя стица
хуся ѡ бл҃гочестїи вопрошенїих. к сим и бл҃же
нный Іоанъ, ѿ темницы посланїе посылает;
в коемъ древняго бл҃гочестїя уставы
похваляет, но вопреданная же уставленїя ука
ряет, сїе посланїе егда погрѣшенїем носяща
го ѡброненное наидеся, и донесено бысть

в҆рꙋ́цѣ воево́ды: е҆́же проче҆́ ѕѣло̀ разгнѣ́
васѧ, и҆ѿсамоде́ржца чрезписа́нїе вла́сть
прїемъ мꙋ́ками е҆го̀ и҆стѧза́ти. кі́и оу҆
мышле́нїи нане́мъ непоказа́ше; кі́и прегор
ча́йшихъ мꙋче́нїи: натого̀ хребтѣ̀ непо
каза́ше; пре́жде бо в҆пы́тки трѧ́скою
рꙋ́це е҆го̀ сломѝ, та́же бичемъ тѣ́ло е҆го̀
ѕѣло̀ и҆зра́ни. посе́мъ и҆зра́неное ѡ҆́но
тѣ́ло наѡ҆́гнь бро́сивъ, жещѝ повелѣ̀;
и҆нижѐ та́ко оу҆милосе́рдисѧ, но и҆ѿсож
же́ннаго толи́ко тѣ́ла, ре́бра клеща́
ми разже́нными и҆зъ влачи́
ти повелѣ́;

страданїе пустынника іоанна задребнее блгочестїе.

И нижѐ здѣ насы́тився ѻ̑сла́би. но и главы̀
его̀ ѡ̑стри́гъ тѣ́мя водꙋ стꙋде́нꙋю на нѐ
мно́гъ ча́съ ли́ти повелѣ̀. страда́лецъ ꙗ̑ко
страда́лецъ, чрезъ два̀ нощеде́нь ства, не ѻ̑с
лабными мꙋче́нїи напрягае́мъ, страдаль
чески вся̀, и̑ до́блественно и̑ бл҃годарно
терпя́ше. коне́чно мꙋчи́тель ви́
дѣвъ своѐ и̑знеможе́нїе, пове
лѣ́ честнꙋ́ю главꙋ̀ стра
да́льца мече́мъ
посѣщи.

ὀυ̑σεϝέ́νϊε ἰο̑ά́ννα.

В суботу попятидесятнице внбное суботство страстотерпца главоусечениєм препослав. и ни намертвое тѣло блженнаго немилостивый умилосердися: егда бо блго любивїи гробъ ему содѣлаша, погребальная уготоваша, пѣнязи собраша, и икону бго матере принесоша, воиномъ вся сїя ограбити повелѣ: страдальца же тѣло рогозомъ обвивше, и землю честнаго безчестно закопавше погребоша. Се первый плодъ и добрѣишїй соловецкаго прпдны ѡцъ, винограда всестѣишаго, в точилѣ мученїи изгнетшися, набжественнѣишую вечерю, ко всѣхъ црю и бгу принесеся. Оца же лѕ.

пи́мина, е҆гда̀ воево́да наиспыта́нїе мꙋ
че́нїи привестѝ повелѣ̀ во́иномъ, и҆е҆г
да̀ совлеко́ша ри́зы е҆го̀, ви́дѣ вери́ги
тя́шки нателеси̇̀ е҆го̀; оу҆стыдѣ́вся
си́хъ мꙋчи́тель, бг҃ꙋ та́ко и҆зво́
лившꙋ, повелѣ́ па́ки в҆тем
ни́цꙋ посади́ти.

;

воевода оу̂ви́дѧ вери́ги на о̂ц҃е пи́минѣ ѹ҆с҃тыдѣсѧ.

И многое время сѣдѣвша сооученикомъ,
ѿпущена быста паки въ пустыню преподоб
ника, немного преиде посмерти преявле
ннаго страдальца. ѿизшедших соловецкаго
монастыря оцевъ. Димитрїи и тихонъ, съ
нимаже и бѣлѣцъ Іѡвъ поимани бывше
и вомрачнѣй темницѣ затворени, гладомъ,
жаждѣю, студенею наготою веригами.
и оузами протчими различными ѡзлобле
нїи оудручени къ свѣтлости будущаго ца
рствїя преселишася и близъ оного погребе
ни быша Но ѿонудуже изшедше. слово па
ки. си есть къ повести ѡ соловецтѣй оби
тели возвратимся воевода ѡный волоуо.
три или четыре неполная годищьная

времена̀ пребы́въ в҆сꙋ́мстѣмъ ѻ҆́стровѣ, на
е҆́здами лѣтоднє́вными, ст҃ꙋ́ю ѻ҆злобля́ше
ѡ҆би́тель. и҆ничто́же ᲂу҆спѣ́въ цр҃ьскимъ
ᲂу҆ка́зомъ к҆ цр҃ьствꙋ́ющемꙋ гра́дꙋ моск
вѣ̀ взя́ть бы́сть; в҆мѣ́сто ѻ҆́наго ѿ
самодє́ржца по́сланъ бы́сть. полко́вникъ
с҆ты́сящею во́иновъ, є҆́мꙋже и҆́мя кли́мент
і҆ѻ҆влевъ є҆́же раззори́ти ст҃ꙋ́ю кинові́ю.
человѣ́къ лю́тый и҆немилостивый; и҆́же
и҆прише́дъ ко ѡ҆би́тели зѣ́льнѣишꙋю тѣсно
тꙋ̀, горча́ишꙋю нꙋждꙋ̀, множа́ишїя па́
кости ст҃о́мꙋ мѣ́стꙋ сотворѝ. ко́ни бо
и҆волы̀ мн҃ты́рскїя. и҆́же и҆мѣ́яхꙋ на ѡ҆́ст
ровѣ навожє́нїє древє́съ. и҆про́чих бра́т
ски́х нꙋ́ждъ, подворѣ́ на то̀ ᲂу҆строє́ннѣм.

л҃в.

вся̀ загна́въ водво́ръ, вся̀ безѡ҆ста́тка
сожжѐ в҆ ку́пѣ и҆ с҆кѣ́лїею, к҆си́мъ и҆ кѣ́лїи
слꙋ́жебныя ѻ҆кр҃тъ ѻ҆би́тели, ꙗ҆́же наѡ҆́с
ровѣ со́здани бя́хꙋ, воѹ҆покое́нїе трꙋ
жда́ющихся слꙋже́бниковъ: та́ко и҆ло
ве́цкїя кѣ́лїи и҆хи́трости. сѣ́ти
и҆мре́жи и҆не́воды соѡ҆рꙋ́дїями
и҆́хъ и҆ вся̀ неблаго́й ѻ҆́нъ
безъчелове́чно
сожже.

;

М.

сожже́нїе во́инами оу҆соловє́цки҆х и҆́ноков҆ рыболовны҆х сна́стей.

Номздꙋ засїѐ ѿбг҃а немедлѣнно прїѧ. по
ражен быть ꙗзвою согнитїѧ. и червей вос
кїпенїем; и всих болѣзненно страдаше тѣм
и оуказом цр҃ким взѧсѧ к москвѐ и тамо
злый злѣ погибе, в той ꙗзвѣ и живота
лишисѧ, под монастырем стоѧв два года. Се
мꙋ оубо ѕлѣ скончавшꙋсѧ, и в него место
цр҃евым повелѣнїем послан быть іоанъ ме
щеринов. лютѣишїй мꙋчитель. и с ним
воинов тысѧща триста. иже пришед
под киновїю со многими стѣнобитными
хитростьми всѧкꙋ козни всѧко оумышленїе
к разоренїю киновїи чрез два лѣта пока
за: влѣтное времѧ стоѧ. к зимѣ* ѿез
жаѧ набрегъ ничто* оуспѣ, сꙋщїи же

ма.

воѡбители ѡцы видяше себѣ таковыми
напастьми ѡкружены. видяще самодержца; ѿ архїереовъ нагнѣвъ ꙗрости весьма воспаленна. и помощи имлти члчкїя весьма ѿчаяшася. к единому влцѣ всѣх и бгу прибѣгахꙋ, к прпдбным ѡцем зосиме и саватїю прибѣгахꙋ з горкими слѣзами и воплемъ помощи и застꙋпленїя просяхꙋ. к ратным* толико противꙋ стояхꙋ, воеже недати дерзновенїя внити воѡградꙋ монастыря: больше* млтвами и слезами и дненощными блгостоянїи противꙋ воѡрꙋжахꙋся, и млтвенными противꙋ стрѣляхꙋ стрелами, подва молебна накоеждо нощедентвїе пѣти оуложиша, ꙗко да гдь

бг҃ъ на́шъ ѡ҆ни́х оу҆милосе́рдився бл҃гово
ли́т непреда́ти в҆ру́ки ра́тныхъ, но своими
щедро́тами незаблу́дное сп҃е́нїе прося̀
щи́м оу҆строи́т. Премл҃тївый гдⷭ҇ь бли́зъ
всѣ́мъ призыва́ющимъ и҆̀ воистинну̀, посла̀
наня̀ мо́ръ вели́кїй зна́менїями ꙗ҆́звъ
ꙗ҆вля́емый, пре́жде трїе́хъ и҆лѝ четы́ре
дне́й сме́рти. в҆не́же вре́мя ꙗ҆́звеннїи,
воиночество по́тригахуся, и҆ст҃ую схи́му
прїима́ху. и҆покая́нїемъ дш҃и своя̀ о҆чища̀
ху, и҆напу́тника ст҃о́е тѣ́ло и҆кро́вь х҃а
бг҃а прїима́юще ко́гдⷭ҇у ѿхожда́ху, и҆та
ковы́ми ꙗ҆́звами, таково́ю хрⷭ҇тїанⷭ҇кою
сме́ртїю мно́зи сконча́вшеся ꙗ҆́ко досед
мѝ со́тъ преста́вишася. пре́дреченныиже мв҃.

воевода мещериновъ и вои его окрестъ
стыя обители стояще, стреляюще во
обитель непочиваху, овогда изъ пушек
овогда изъ пищалей: но молитвами
прпдбны оцъ ограждающим обитель,
ратнїи ничтоже оуспѣваху. и нѣког
да направивше пушку, (Одерзости
безумныя.) во олтарь соборныя црькве
стрелиша, и лѣтѣвъ ядро оно оулу
чи во окно оударити, (Отвоего
терпенїя хе!) во образъ веми
лостиваго спса, иже во
олтарѣ стояше.

оучиниша стрельбу испушек настую обитель истую, Мг.
церковь.

Дотоли́ка беззако́нїѧ безꙋ́мнаѧ дерзость
занесѐ. и҆ понеже два̀ лѣ́та воинство ко ѡ҆би
тели прїезжа́юще. всѧ́кими хи́тростьми,
всѧ́кими градоемствы ко́зньствꙋ́юще ѡ҆зло̀
бити ѡ҆ныѧ невозмого́ша. в҆тре́тїе лѣ́то
воевода повелѣ в҆семꙋ̀ воинствꙋ на ѡ҆стровѣ
ѡ҆зимѣ́ти, коне́чнꙋю тѣснотꙋ́ кинови́и ѻ҆ц҃ем
содѣ́ла, разли́чнаѧ градоемнаѧ ѡ҆рꙋ́дїѧ на
разоре́нїе ѡ҆би́тели ꙋ҆готова́в, повелѣ хит
рецемъ три́ вели́кїѧ грана́тныѧ пꙋ́шки
ѿдре́ва содѣ́лати помно́жествꙋ поро́хꙋ чи
не́нныхъ желѣ́зныхъ ꙗ҆дръ в҆меща̀ющыѧ;
ѡ҆ва бо и҆з ни́хъ р҃ѯ ꙗ҆дръ, ѻ҆ва* с҃ѯ, ѡ҆ва*
т҃ѯ ꙗ҆дръ в҆мѣща́юще бѣ́ша, содѣ́ланнымъ*
ѻ҆ны́м, приказа̀ начине́нныѧ толи́чествомъ

ꙗ҆дръ наѡбитель пꙋщати. оу҆добно воз
нѣпщевъвъ сими, ꙗ҆же воѡбители стро
енїѧ. и҆живꙋщїѧ вних и҆спаливъ развѣѧ
ти; ꙗ҆коже бо лѣтѧще. ѡ҆гнѧ палежемъ при
ближающїѧсѧ ѡ҆палѧхꙋ. тако разрываеми
чрепами безмилостивно сокрꙋшахꙋ и҆смѣ
рти предаѧхꙋ. ноелико тїи ꙗ҆ростными
оу҆стремлѣнїи. наразоренїе ст҃агѡ мѣ
ста: толико бж҃їе милосердїе прп҃бною
чюдотворцꙋ молитвами покрываше ѡ҆
битель. сꙋетна техъ показꙋѧ оу҆хищренї
е҆гдабо пꙋстиша стрѣльбою первꙋю на
чинѣннꙋю козьнь наѡбитель, погреши
вше надѣжды ничтоже оу҆спеша: возъ
шедше бо навысотꙋ пꙋщенїе, и҆недоше мд҃.

дши оустѣнъ градныхъ разорвася ;
Посемъ пустиша второе преизлише на
полнивше порохомъ ноитое распальши
ся ѕѣло иωгнѣмъ лютости искоростїю
духа оустремльшися. прелѣтѣвши ωби
тельскїя зданїя напустыни разорвася
ниже малыя пакости ωбители содѣ
ла. Таже третїю многосочиненную коз
нь, имущу, триста ишесьдесятъ. ядръ
рече воевода стрѣлбою пустити наω
битель. иегда испущени взыдоша на
высоту воздуха елико презельнымъ ст
рѣмлѣнїемъ толико нѣωбычнымъ шу
мѣнїемъ яко враны стадомъ парящ

и҆ на вы́стѣ ѡ҆́нои надса́мꙋю возлѣтѣ́ша
всѣдержи́теля цр҃ковь скрѣжета́нїемъ
шꙋ́ма зря́щїя ѹ҆жаса́юще. клокота́нїе
же ѡ҆гня̀ и҆жꙋ́пѣла ви́дящихъ колѣблю
ще ср҃ца и҆послѣ́дними ѕлы́ми ст҃омꙋ пре
тяще мѣ́стꙋ; егда́же ѿ высокошꙋ́мнагѡ
летѣ́нїя ѡ҆брати́ша пря́мо ни́зꙋ ше́стїе
е҆гда̀ бли́зъ быша ст҃ьхъ кр҃товъ и҆же на со
бо́рнѣи цр҃кви: тогда̀. ѡ҆ твоегѡ̀ мило
се́рдїя хр҃те внеза́пꙋ ꙗ҆́ко дꙋ́хъ нѣ́кїи
дхнꙋ̀ ѿ цр҃квѣ. и҆ расточи̑ ѡ҆́нѣхъ стрѣмлѣ
нїе; ꙗ҆́ко нѣ́кимъ жено́ми. та́кѡ ѿ це
рквѣ растеко́шася и҆ размѣта́шася вн҃ѣ
мн҃тыря ѡ҆́крѣстъ ѡ҆гра́дныя стѣны̀.
мс҃.

ѡ҆бители никоегождѣ повреждѣнїѧ и҆ли
досады сотвориша. точїю три ꙗ҆дра по
средѣ мнтрѧ падоша. єдино оу҆хлѣбот
ворныѧ кѣлїи. второе воиномъ мѣстѣ
трѣтїе оу҆самыѧ гробницы и҆ли
часовни прпдобнаго чю
до творца германа

стрельба постой обители.

10.

Внегда́же ꙗ҆дро̀ ѻ҆́ное є҆́же оу҆гробнѝ
цы гє́рмановы разорва́сѧ, по ѡ҆́нѡ
вре́мѧ в҆ цр҃кви прп҃бною чюдотво́р
цꙋ, свещевжига́тельный ста́рецъ,
бѧ́ше молѧ́сѧ прп҃бныма ѡ҆застꙋ
пле́нїи. наше́дши злы́хъ: ви́дѣ
сѡ҆чезри́тельно ста́рца ст҃олѣ́пна
в҆ цр҃квь въ ше́дша, во́зрастомъ ма́
ла, и҆́же пристꙋ́пль к҆ сщ҃енныма
ковче́гома, возопѝ: бра́тїе зоси́мо
и҆саватїе, воста́ните, и҆́демъ к҆пра́
ведномꙋ сꙋдїѝ х҃ꙋ б҃гꙋ, сꙋда̀ пра́ведна
наѡ҆би́дѧщїѧ ны́ проси́ти, кото́рїи
на́мъ покоѧ́ и҆ в҆землѝ да́ти нехотѧ́т; м҃з.

і҆а҆́бїе прпⷣбная воста́ша в ра́кахъ свои̑х
сѣдо́ста гл҃юще: бра́те гє́рмане, и҆дѝ
и҆почива́й про́чее, оу҆́же ѿмще́нїе о҆би́
дѧщимъ ны̀ посыла́етсѧ, и҆ па́ки
возлѣ́гша оу҆спо́ста, и҆прише́
дый ст҃олѣ́пный ста́рецъ
неви́димъ бы́сть.

ѡ҆ста́ша прпⷣбнїи в҆ра́ка.

Тогда разумѣ старецъ, яко столѣпный
онъ приходяй германъ бѣ: прослави
бга и прбныхъ чудотворцевъ млтивное
призрѣніе: ишедъ ко ѿцемъ киновіи
повѣда видѣніе: они же слы
шаннымъ дивишася;

МД.

повѣда видѣнїе братїи.

И вшедше в цр҃ковь возслаша стѣплыми с
лѣзами: молѣбная бл҃годарствія гдеви и пре
подобнымъ чюдотворцем. тако милстивно
ѡсвоей ѡбители прилежащим. ельмаже
ѿстрѣлянія пушекъ и пищалѣй ниже ѕло
бы киновіи ниже трудности каковыя со
твориша: и но козньствованіе хитрости воево
да оумысли. повѣлѣ ѡкрѣстъ мнстыря
рвы копати и градки строити. воины повеле
нная тщательно творяще ѡкрестъ мнстыря
хождаху [хожп] тогда нѣкіи бѣлѣцъ и слу
житель соловѣцкіи, имѣнѣм димитріи ѿвы
соты забралъ и столповъ ѡградны кни вопі
яше почто многѡ ѡ любѣзніи труждае
теся. и толикія подвиги и пры тунѣ и всуе н.

прлипаєте, приступающе кстѣнамъ града
занѣ и послабыи вы гдарь црь косою смер
ною посекаєтся. свѣта сего ѿходитъ. слы
шащїи же юродство вмѣняху быти слово. єже
послѣждѣ дѣиствительнѣ збывшѣеся по
казася истинно. єгда рвы ископаша. воин
ство всѣ порвамъ хождаше. ибо бяху градки
высотою состену градовую. ксимъ башни
высокїя сотвориша. и подкопы многїя подвѣ
доша и порохъ множество закатиша и в
кг. декабря приступъ великъ воини сотвори
ша и лѣствицы кстѣнѣ приставиша, и всѣмъ
воинствомъ навзятиє приступиша

подкопы кразрушенію стой обители.

Сꙋщїиже воѡбители ѿцы въ соборнꙋю
церковь стекшеся, слезами и млтвами
ѿбга помощи и прпдбною чꙋдотворцꙋ
застꙋпленїя прошахꙋ: аиже настѣнѣ
града стражїе и слꙋги, противꙋ ратным
стоящe подобающая творяще, настѣ
нꙋ взыти недадяхꙋ, и ѡхрабрившеся
лѣствицы ѡныхъ сокрꙋшиша, и самое
воинство, ѿ ѡбители далече ѿгнаша.
ѡсихъ бгꙋ и влцѣ, и прпдбнымъ чюдо
творцемъ всерадостное блгода
ренїе воздаша, сохраньшим
ѡбитель неврe
жденꙋ;

отраже́нїе ста́рцами воиновъ о҆тъ обители. №В.

Видѣвъ воевода ꙗко ничтоже киновїю
ратꙋюще оуспеваютъ; ꙗко ниже козни
ниже хитростми и оумышлѣнїи каковы
ми. ниже стрелянми, наконецъ ниже при
стꙋпами потщавшеся киновїю взяти
возмогоша: но безделни и посрамлени в
спять ѿхождахꙋ; ѿлагаетъ прочее наде
ждꙋ ѡ киновїи. ѿчаяваетсѧ ѡ взятїи, ѡ
благаетсѧ безнадеждїемъ весма ѡ стоя
нїи, заневозможное взятїѧ толикꙋю к
репость имеющаго града, и что дѣйст
вовати прочее недоумеется: но понеже
слꙋчается домомъ великимъ ѿ домашни
развращатисѧ. слꙋчается и исполиномъ
храбрымъ ѿ приближенныхъ оумерщвлѧ

тися. случается градомъ крѣпкимъ и не п
реборимымъ ѿ своихъ соплеменникъ пре
даватися; и здѣ ѡ киновіи тождѣ сост
роятся. Мнихъ некіи во ѡбители Ѳеѡ
ктистѣ именемъ, нощіѹ ѿ ѡбители чрез
стенѹ исшедъ кратнымъ пріидѣ: и ꙗко ж
ѡстави ѡбещаніе свое и ѻческѹю ѡбитель
ѡставляетъ и древлецр҃ковное блг҃честіе и
лобызаетъ никоново преданіе, и не токмо
себѣ и едіней дш҃и своей неполезная и злая
ходатайствѹетъ. но и июдины ѕлобѣ рев
нѹетъ ѡ преданіи ѡбители смышляя;
и ꙗко енея и аньтенорь троянымъ. тако
лѹкавыи феѡктистъ своей ѡбители,
аще и не равным ѡбразом бываетъ; Бяше

нг.

воѡбители пролазъ изсушильныя пола
ты сквозе градовую стену кіимъ преж
де воду воѡную полату носиша, и вначале
ле егда затворяхуся воѡбители, ѡную
скважню плинфами, но не зело крепко задѣ
лаша; сію дверь вѣдыи ѡныи предатель
феѡктистъ. приступль к воеводе и проситъ
воиновъ, воеже смотрити тоя скважни, и
времени подобна: ѡбещаетъ
предати кромѣ труда
ѡбитель

предательствуетъ ѳеоктистъ.

Воеводаже даде ему пятьдесятъ во
иновъ насовершенїе дѣла. и хождаше
мнихъ со ѡными. нощьми многое вре
мя ко ѡному продазу, глютъ* яко
ѡрожества хва даже до кдго генваря
повся нощи к месту оному хождаше
и неможаше ѡбрести времене потреб
на затишину и прозрачное нощей. Егда*
прїиде днь всепенскїя суботы всемир
наго православных хртїянъ поминанїя,
восхотѣ гдь чрезнужду страданїя и
своя рабы в вѣчное прїяти оупокоенїе,
в вечеръ пятка, си есть генваря в ки
день бура воздвижеся ѕѣло великая

и҆мра́зъ ве́лїй сосне́гомъ наѡ҆би́тель
восхожда́ше. в҆ но́щь ѡ҆́нꙋ є҆ди́номꙋ ѿсо́
тниковъ ло́гинꙋ и҆́менемъ, є҆мꙋ* ѿна
ча́льствꙋющи кинові́ею порꙋчено̀ бѧ́ше
хране́нїе гра́да, и҆стрегꙋ́щихъ накара
оу҆́лахъ дозира́нїе, спѧ́щꙋ восвое́й кѣ́
лїи прише́дъ нѣ́кто возбꙋдѝ гл҃а,
ло́гине воста́ни что̀ спи́ши ꙗ҆́ко
воинство ра́тныхъ подстено́ю гра́да
бꙋ́дꙋтъ ско́ро. воспрѧнꙋв* то́й ни
кого* ви́дѣ и҆прекрести́всѧ па́ки воз
лѣ́гъ оу҆спѐ в҆торо́е мꙋ́жъ приступи
гл҃а ло́гине воста́ни что̀ безпечално
спи́ши се́ воинство ра́тникъ вогра-
не.

в҆хо́дитъ; во҆збнꙋ́въ* и҆прекрести́вся ра҆
мышля́ше. что̀ хо́щетъ сїѐ бы́ти, что̀
ви́дѣнная ꙗ҆вля́ютъ: е҆гда̀ привидѣ́нїе
нѣ́кое соблажня́ющее е҆́сть; ви́дяше бо
стра́жи храня́щїе стражбꙋ̀ ѡ҆па́сно и҆
возлѣ́гъ па́ки оу҆спѣ̀. Пристꙋпи́въ
тре́тїе ꙗ҆ви́выися возбꙋ́ди е҆го̀
и҆поноша́ше гл҃а ло́гине во҆ста
ни во́инство ра́тꙋю
щихъ во́градъ
в҆ни́де;

ѧ҆вленїе некоего мꙋ́жа ло́гинꙋ. со҃никꙋ. н҃ѕ.

Воспрянув трепетен течѐ скоро к стрегущим
и видѣв бодро стреженіе творящія и ѿратных
никакова слыша нападенія, вшед ко ѻ҃цем
киновіи возбудив и повѣда трикратное явле
ніе. еже слышавше трепетни бывше возбу
диша всю братію, воеже принести к бгу мо
лѣбное пѣніе бяше бо полунощіе. и собравше
ся в цркови. гдсу бгу, и бцѣ влчце, и прдномa чю
дотворцема молѣбны с теплыми слезами со
вориша, послѣжде и полунощницу і оутреню
почину отпѣша и понѣ еще тмѣ велице
сущи и оутру глубоку одержащу разыдоша
ся покѣліямъ. В послѣдній часъ нощи за
ри оуже заводящеися, егда стражіе ѿкара
оуловъ изыдоша в кѣлію. на покой Вторій

нз.

напремененіе начаша оуготоплятися во-
невное* стреженіе, Тогда предреченный
предатель своины обретше время, плинфы
изокна лолами желѣзными выбивше,
единъ поединомъ вхождахоу воѡноу полатоу
донде* и вся наполнися, ишедше разломи-
ша замки, и врата града ѿверзше воин-
ство пустиша ратных воѡбитель.
Мужественнии* стефанъ, антоній, и спрочи-
ми тридесятьми изшедше ковратомъ
насретеніе яко мужи мужественнѣ сме-
ртноую чашу заѡтеческія законы
испиша вовратѣхъ стыхъ
ѿвоиновъ посѣчени
быша;

ѝзбїєнїє воинами защитников стои киновіи.

Ѡ҆цы́ кинови́и, и҆прочїи слꙋгѝ и҆трꙋ́дницы
ᲂу҆слышавше, па́чеже ᲂу҆зрѣ́вше, нечаѧ́нно
новосодѣ́ѧннꙋю плаче́внꙋ ве́щь, разбѣг
шесѧ восвоѧ̀ кѣ́лїи затвори́шасѧ. Е҆́же
ᲂу҆слы́шавъ воево́да, несмѣ̀ до́лго воѡби
тель вни́ти: но посыла́ше нача́льники во
иновъ, моли́ти и҆ ᲂу҆вещева́ти и҆́ноки, да
нечто* боѧ́щесѧ и҆зы́дꙋ и҆з кѣ́лїи, никое
го* и҆́мъ ѡ҆злобле́нїѧ сотвори́ти ѡ҆бе
ща́сѧ, и҆клѧ́твою крѣ́пкою своѐ ѡ҆беща́
нїе пѣча́тствова. Ѡ҆цы* вѣ́рꙋ е҆́мше ли
сꙋ̀ томꙋ̀, собра́вшесѧ и҆зыдо́ша восре
тенїе съ честны́ми кр҃сты̀, и҆
ст҃ы́ми и҆ко́нами;

Н҃д.

поидоша ста́рцы на́ встрѣчꙋ воинствꙋ со ст҃ы́ми и҆конами.

Сеи́же забы́въ ѡ҆беща́нїе, престꙋпѝ и҆
кля́твꙋ, повелѣ̀ воиномъ и҆ко́ны и҆
кр҃ты̀ ѿя́ти, и҆ноки* вся̀ и҆бель
цы̀ закараоу́лъ поисѣ́лїямъ
развестѝ, са́мъ въ
ста́нъ свой во̑
врати́ша
ся.
;

воини взяша старцев подкараоулъ.

Приказа самуила мужа добля и крѣп
ка, и сотника перваго привести к себѣ.
Сему* приведену бывшу, рече к нему.
почто противлялся еси самодержцу, и во
инство посланное ѿбивалъ еси ѿ огра
ды; той мужественно противу ѿвеща;
несамодержцу азъ противихся, но за отече
ское блгочестіе, и за стую обитель мужество
ва, и хотящих разорити прпдбных оцъ поты
непущах во ограду. разярився к сим меще
рино, повелѣ воином, мужественнаго
самуила пястницами крѣпко бити
и полико биша ѡного, донде* на ѡных
біенія честную свою душу
в руцѣ бгу предаде.

мꙋче́нїе пе́рваго со́тника самꙋи́ла заст҃ыѧ зако́ны. ѯ҃д

Оумершаже приказа изнесшимъ въ
ровъ бросити. исему бывшу призва
ти повелѣ ахимандрита никанора:
иже ѿ старости итрудовъ млтвос
тоянїя многолѣтныхъ ногама ходити
неможаше: нонамалыхъ саноч
кахъ посланнїи въземше
привезоша;

привезоша к҃воеводе а҃рхимандита никонора

Воевода* взем его пред себѣ гл҃а согневомъ:
рцы ми никаноре, чесо ради противися еси
государю; чесо ради ѡбещався оувещати
прочїя, нетокмо преступилъ ѡбет, но и сам сни
ми на сопротивленїе цр҃еви совещался еси;
чесо ради воинства воѡбитель непустисте,
и хотящыя внити ѡружїем ѡбивасте: Насїя
сщ҃енный старецъ ѿвеща: самодержав
ному гдарю, ни* противляхомся, ни* про
тивитися помышляхом когда: зане на
оучихомся ѿ оц҃ъ, к цр҃емъ чествованїе
паче всего являти, на оучихомся ѿ
апс҃ла, бг҃а боятися, цр҃я почитати, на оу
чихомся ѿ самаго х҃а воздавати касарева
кесареви, а бж҃їя бг҃ови, и понеже бж҃їихъ

неизменны законов, апостольских и ѡтеческихъ
преданїи посредѣ вселенныя живущим соб
людати, непопущают новознесенныя оуста
вы и новшества патрїарха никона. сихъ
ради оудалихомся мира, и збѣгохом и
вселенныя и в морскїй сей отокъ в ста
жанїе прпбных чюдотворцев вселихомся
воеж в прпбнѣм селенїи, прпбными и ихъ
чины, оуставы и обычаи, тѣмж блгчестїем
постопам ихъ руководитися желающе,
васъ иже растлити древлецерковныя
оуставы, ѡбругати свщенныя ѡцъ тру
ды, разрушити бгоспасательныя ѡбы
чаи пришедших, воѡбитель праведно
непустихомъ. таковая и симъ подоб

ѯг.

наѧ бл҃же́нный гл҃ѧ, нака́ждаѧ зада́нїѧ
свобо́дным ѿвеща́ѧ гласо́м, разгнѣ́ва па́че
воеводу; и҆́же безчестною бра́нїю и҆ нелѣ́пы
ми словесы̀ оу҆каря́ше ѿц҃а; ко́имъ о҆ц҃ъ
проти́ву мꙋ̀жествꙋѧ, что̀ величаѐшисѧ,
речѐ, ꙗ҆́ко небою́сѧ тебѣ̀, и҆́бо и҆самодер
жца дш҃ꙋ в рꙋце своѐй и҆мѣ́ю. сїѧ̀ наи҆па́
че разѧри́ша мꙋчителѧ, вскочивъ ѿседа́ли
ща, своѐю тро́стїю бїѧ́ше бл҃же́ннаго пог
лавѣ̀, поплеща́ма и҆хребтꙋ̀, неоу҆срами́
всѧ нижѐ и҆ноческаго ѡ҆́браза, ни* сѣ
ди́нъ ст҃олѣ́пныхъ, ни* вели́каго сщ҃е́нства
са́на. и҆то́ль же́стоко бїѧ́ше, ꙗ҆́ко и҆
зꙋ́бы сщ҃е́ннаго бл҃же́ннаго
ѿ оу҆́стъ и҆збѝ.

оустремися мещерино҃ ѧ҆ки лю҆тый тигр҃ наст҃а́го ста́рца.

Та́же воино́м пово́лѣ оу́жем за́нозѣ ѡ
цѣ́пившем совсѧ́ким рꙋга́нїем и҆смѣ́хомъ,
ѡ҆на́глости безсра́мныѧ! и҆ воеди́ной сви́
цѣ безчестно мно́го чтнаго влещѝ за
монасты́рскꙋю ѡ҆гра́дꙋ. мѣ́ра влаче́нїѧ
ꙗ҆́ко полъ по́прища, и҆ вро́въ глꙋбо́кїй
ври́нꙋвшимъ стрещѝ до́нде оу́мретъ.
повелѣ́ннымъ ско́ро соверша́емымъ,
терпѧ́ше страстотерпецъ, ꙗ҆́ко вовлаче́
нїи хꙋхна́нїѧ и҆смѣ́хи ѿвлекꙋ́щихъ
оу҆даре́нїѧ и҆зараже́нїѧ главы̀ о҆каме́нїе
и҆зе́млю, та́ко и҆ вглꙋбоча́йшем рвѣ, на
лю́томъ и҆нестерпи́мом мра́зѣ, воеди́ной
срачи́це чрезъ всю̀ но́щь сра́зными
и҆мра́зомъ борѧ́сѧ.

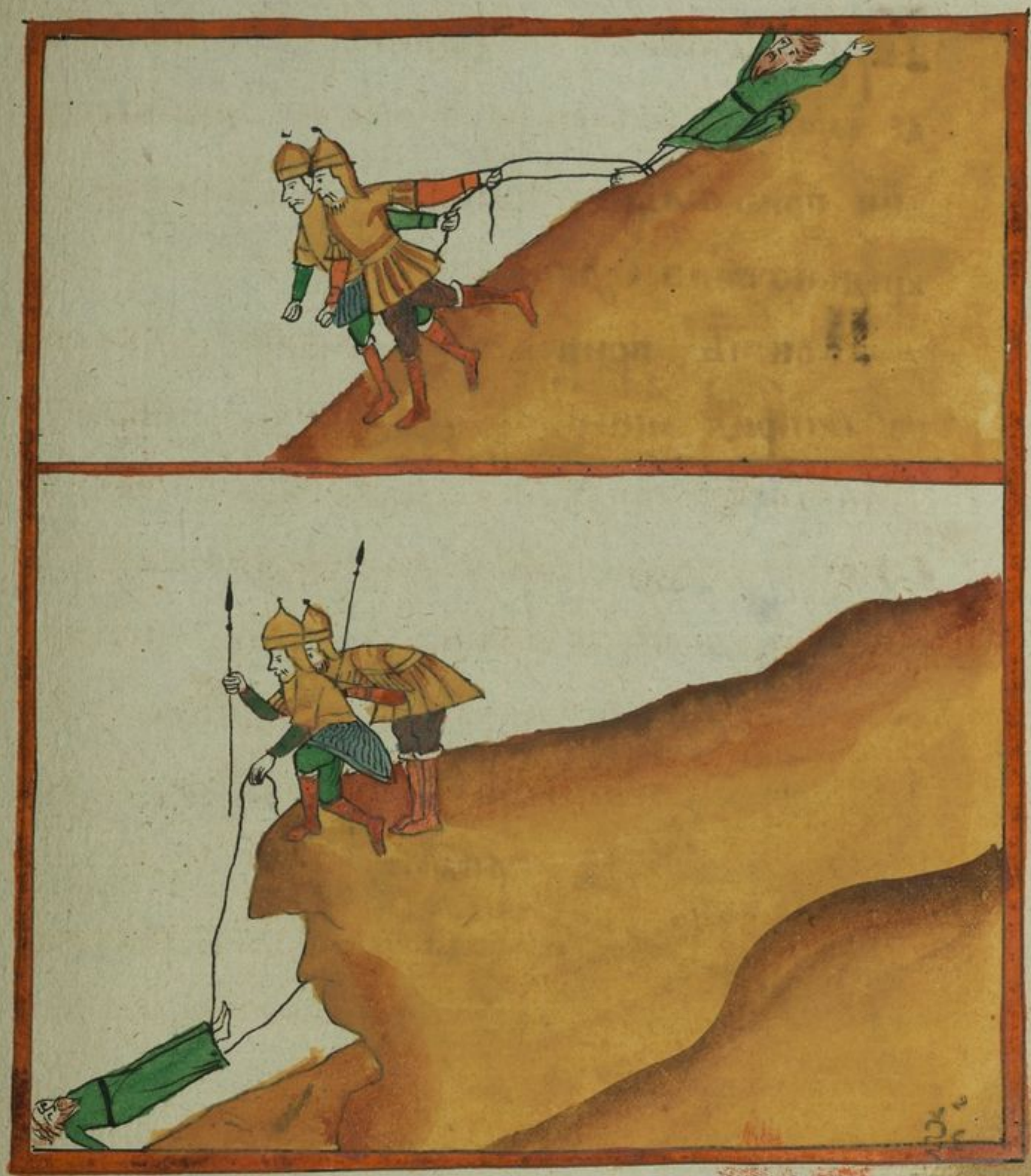

Бро́сиша ст҃аго старца в҆ровъ.

Предозаренїемъже дневнаго света, изы
де ѿтьмы настоящаго житїя. внемерцаю
щїй присногущїй светъ и ѿглубокаго рва
превысочайшее нбное цртво.

Посемъ привести повѣлѣ соборна
го старца именемъ макарїя. наприве
деннагоже воззревъ ѕвѣровидно рече:
Ѡстарче злый, ѿкуду таковыя дерзос
ти наоучистеся, еже навоинство пос
ланное стреляти, присту
пающїя кстенам ѡ
грады ѡружїе
ѡгоняти

;

приведоша ста́рца мака́рїа к҆мещери́нову.

Насія свободны ꙗзыко оцъ ѿветвова, мы
цр҃етъ никогда противитися смшлꙗхо но по
добающее покореніе и честь ꙗко ѿбжіи за
коно наоучихомся тако безъ всꙗкаго препꙗ
тва ѿдаем: стоꙗхомъ вамъ противу раны
ми настую обитель немилостивно наступа
ющим и настыꙗ безсрамно стрелꙗющим:
ꙗко пріидосте насиліем ѡружіꙗ разорити
ѡческіꙗ законы, и распудити хв҃о стадо.
сего ради во ѡбитель вы пустити не повелева
хом, и приступающіꙗ рано прочь ѿбивахомъ.
ѿветомъ симъ ꙗко стрелою пораженьму
читель, скочивъ рукама своима
би блаженнаго немилостивно
поглавѣ и ланитома.

§3

заиспо́вѣданїе древлецерко́внаго бл҃гочестїя бїя́ше мещери́новъ своеру́чно бл҃же́ннаго мака́рїя.

Та́же жезло́мъ толи́ко, е҆ли́ко и҆з҆немо
щѝ бїю́щемꙋ, наконе́цъ повелѣ̀ но́зѣ
ве́рвїю свѧза́ти и҆ с҆рꙋга́нїемъ немило́стивно
влещѝ на́брегѣ мо́рѧ, и҆ положи́ти нас
ме́рзшемсѧ ле́де, ꙗ҆́ко да трегꙋбꙋ́ю бо
лѣ́знию дави́мъ, ѿ по́здꙋха и҆ ле́да
и҆ воды̀ преблѣ́зненно ѿ жїтїѧ̀
ѿ и҆́детъ;

Зайсповѣданіе древлецерковнаго бл҃гочестія біяше меже
ри́но҃ своеру́чно бл҃же́ннаго мака́рія.

Та́же жезло́мъ толи́ко бїа́ше, е҆ли́ко и҆з
немощи бїю́щемꙋ, наконе́цъ повелѣ̀
но́зѣ ве́рвїю свѧза́ти и҆ с҆рꙋга́нїемъ не
ми́лостивно влещѝ на́брегъ мо́рѧ,
и҆положи́ти насме́рзшемсѧ ле́де,
ꙗ҆́ко да трегꙋ́бꙋ́бою болѣ́знїю да
ви́мъ, ѿ во́здꙋха и҆ле́да и҆ во
дꙋ̀ преболѣ́зненно ѿ
житїѧ ѿи́
детъ.

;

по оубїенїи бросиша макарїа на лѣдъ.

Таковымъ лютѣишимъ мученіемъ, толико
нестерпимою студенію и мразомъ налаченъ
страдалецъ, ѿ студености временнаго житія,
къ безсмертнаго црствія блаженнѣишей
веснѣ преиде; Посемъ Хрисанфа древо
рѣзца хитраго, и Феодора живописца
мудраго со ученикомъ Андреемъ, мужи
елико во ѡбители знаменити толи
ко и ѡ благочестіи ревнители теплѣи
шіи приведены. воевода испытавъ,
и яко тверды и непоколебимы
въ ѡтеческихъ зако
нѣхъ видѣ;

приведоша к воеводѣ трех старцев. Хрисанфа, Феодора, Іандрея.

Повелѣ смертїю лютѣйшею казнити,
руки иноги имъ ѿсѣщи таже исамую
главу отрезати еже соблаженнымъ рве
нїемъ. соблагодатною сладостїю поемше
блаженнїи главопосѣчени быша бы
ша. симъ горчайшею смертїю
ковсесладостному блажен
ству ѿшедшимъ.

безмилостивно отсѣкоша блаженным руце и нозе и главы. о҃.

Повелѣ прочїѧ изъ закараоуловъ
привести иноки ибельцы числомъ
ꙗко до ѯ҃. и различно испытавъ. об
рете вдревлецерковномъ бл҃гочестїи
тверды инепревратны. ѕѣльною
ꙗростїю воскипѣвъ; смерти ика
зни различны оуготовавъ, повесити
сїѧ завѣща. овыѧ завыю, овыѧ же
заноги овыѧже имножаишїѧ, междо
ребрїѧ острымъ желѣзомъ прорезаше,
икрюкомъ, продѣвшимъ нанемъ
обесити каждаго насвоемъ крюке
бл҃женнїиже страдальцы срадостїю
выю вверхъ вдеваху. срадостїю

но́ги кнебнымъ тещѝ оу҆готовля́хꙋ. с҆
ра́достїю ре́бра напрорѣза́нїе даю́ще,
и҆ широча́ише с҆пѣкꙋла́торо́м прорѣза́ти
повелѣва́юще. Таковы́мъ неслы́шанны́м
мꙋ́жествомъ, таковы́мъ непо́вестным
оу҆се́рдїемъ томлѣ́нїѧ безчеловечнаѧ
терпѧ́ще набезсме́ртное
оу҆покое́нїе кнбсе́м
возлѣтѣ́ша.

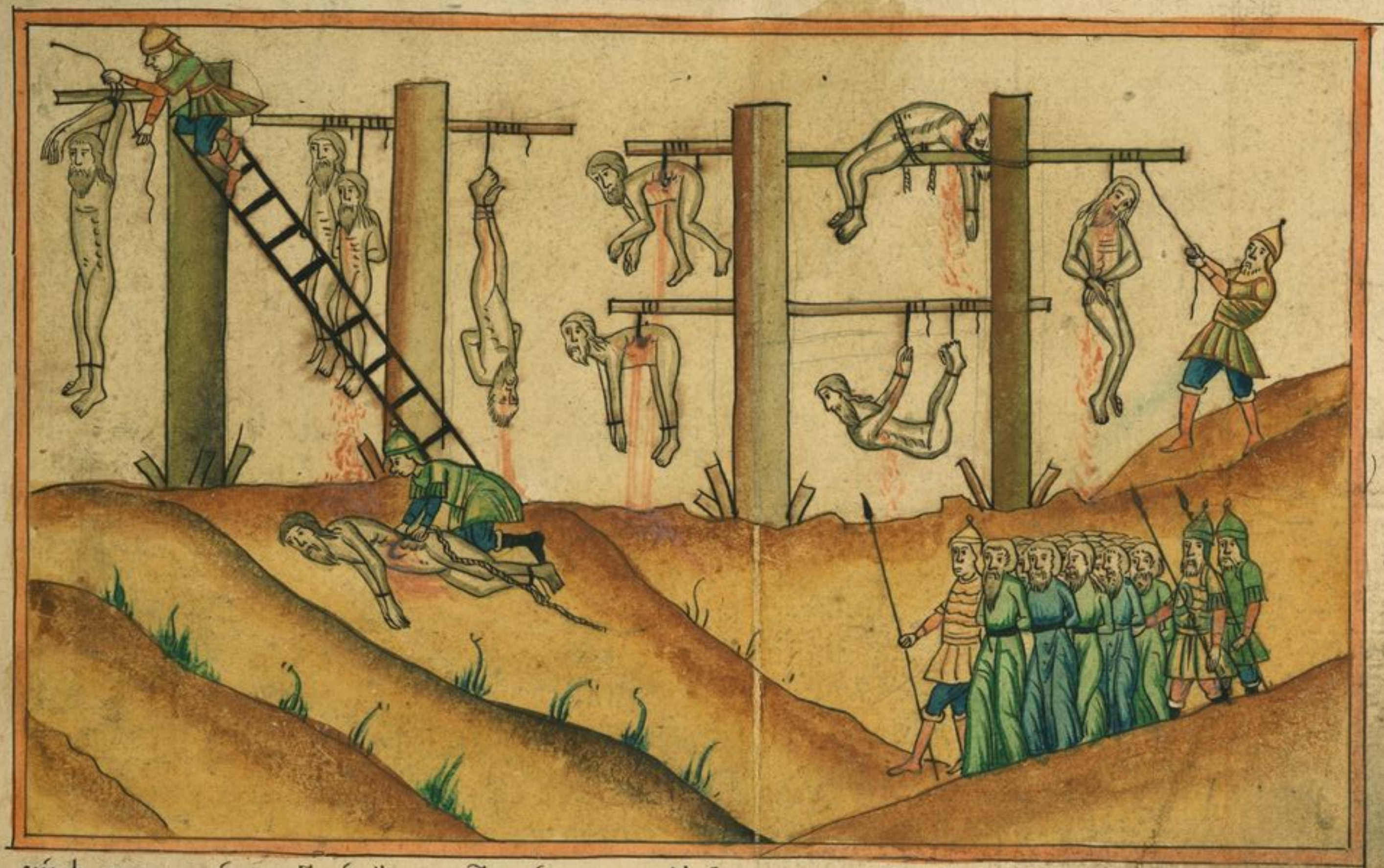

сицѣ пострадаша бл҃женнїи страстотерпцы за ст҃оѡ тическїѧ оуставы ѿниконїазма.

72

Иныя же ѿ отецъ ѕлосердечный мучи
тель заноги вервїю ѡцепивше кконьс
кимъ хвостомъ привязати повелѣ безъ
милостивно, и поѡтокꙋ влачити донде
дши испꙋстятъ сіи. Они же тако лю̀то
и мꙋчительно влачими. ничтоже мало
дꙋшно ничтоже младеньческо ꙗвляхꙋ,
но молитвꙋ ісо҃вꙋ творяще х҃а сн҃а бж҃їя
воꙋстѣхъ имꙋще. тако чтныя своя
и ст҃ыя дꙋши ѿстрадальческаго
подвига навѣчный по
кой воспꙋщахꙋ.

сицє безчеловечно мучиша блаженных страдаль-цевъ задревлецерковное благочестїє.

74

Про́тчїѧ же кинові́йскихъ жи́телей
и҆́ноки и҆бельцы̀, слꙋгѝ и҆трꙋ́дники
и҆спыта́въ ѻ҆бре́те всѧ̀ крепкодꙋ́ш
ны и҆единомꙋ́дренны всѧ̀ в҆дребле
церко́внѣмъ бл҃гоче́стїи стоѧ́щїѧ
всѧ̀ заѡ҆те́ческїѧ зако́ны оу҆мрети
гото́вы мно́гшими и҆стѧза́ньми
и҆ра́нами разли́чными мꙋче́нїѧми
и҆ страстьмѝ ѻ҆злобивъ, смертмѝ
горча́ишими и҆болѣ́зненными на
стоѧ́щаго лишѝ житиѧ̀. Си́мъ
пред҆напи́саннымъ оу҆́бо толи́ки
ми страстьмѝ, и҆таковы́ми пре
болѣ́зненными с҆конча́нїи к҆бе҆бо ѻ҃е.

лѣ́зненнымъ ѻ҆би́телемъ ѿтше́дшимъ
и҆всеѧ̀ кинови́и жи́телемъ ꙗ҆́ко пшени́це
в҆де́нь жа́твы, серпы̀ мꙋче́нїѧ пожа̀ты,
неꙋ҆томи́сѧ злосе́рдый. воевода ѿтоли́
кихъ кроволиѧ́нїй, нижѐ ꙋ҆мѧгчи́сѧ
мꙋчи́тельное се́рдце толи́ко мно́гихъ
непови́нныхъ толи́ко сщ҃е́нныхъ непоро́ч
ныхъ, толи́ко и҆ноковъ прпⷣбныхъ не
пра́ведне мꙋ́чивъ, но и҆наѻ҆ста́вшїѧ зве́
рски рыка́етъ и҆поне̑ здра́вы не ѻ҆бре́.
повелѣ̀ болѧ́щыѧ (ѿжестоты̀ нра́ва)
и҆з҆води́ти и҆и҆спытова́ти е҆льма̀ твер
дѣ́ишїѧ здра́вы и҆кре́пльшыѧ си́льныхъ
ѻ҆бре́тае и҆́хъ воѡ҆тече́скихъ зако́нѣхъ.

къ мꙋче́нїю си́хъ распала́ется и҆за
нѐ ѿ многолѣ́тныхъ трꙋдо́въ и҆ по́
двиговъ соѡ҆дра̀ двиза́тися не
могꙋ́щїя новѣ́йшꙋю стра́сть не
преподо́бный оу҆мышля́етъ, по
двема̀ въ мѣ́сто хрепта́ми свя
за́ти и҆ ве́рвию за́нозѣ ѻ҆це́пити
повелѣ̀. си́це на́брегъ морскі́й вла
чи́ти воеди́ныхъ сви́ткахъ неми́лости
вно и҆ нале́дѣ во́время лю́та
го мра́за ѻ҆став
ля́етъ.

Ѻ҆́выѧже і҆ѻрда́нъ просѣ́кше ненаск
во́зь ноподо́біемъ бг҃оѧ́вленскаго во
доѡ҆сще́нїѧ, и҆напо́лнивше таковы́ми
свѧ́знѧми больни́чныхъ ѡ҆ц҃ъ, во́дꙋ про
пꙋща́хꙋ и҆та́ко в҆престꙋде́ной ѡ҆нѣ́й водѣ,
натрескꙋ́чемъ льдѣ̀ вселютѣ́ишимъ
дави́ми мра́зомъ, бл҃же́ннїи ѻ҆́ни трꙋ́
дницы померза́емымъ и҆лѣдѣнѣ́емымъ
и҆стаѧ́ннымъ пло́темъ и҆́хъ, и҆кле́дꙋ при
ме́рзшимъ бл҃года́рно терпѧ̀
ще конецъ житиѧ̀
прїима́хꙋ.

К҆пати́десѧтимъ сто̀ число́мъ сꙋ̀ть
же нижѐ малодꙋ́шїѧ что̀ показа́
вше ноꙗ҆́ко ѿ҃цы ѻ҆ч҃ески, ꙗ҆́ко ста́
рцы ста́рчески, и҆великодꙋ́шне лю́
тыѧ и҆рꙋга́тельныѧ ка́зни немощь
ны́ми оу҆ды сосла́достїю под҆и́мше
к҆вѣ́чнымъ село́мъ постеко́ша. Всѣ̀х
оу҆бо в҆кинові́и пострада́вшихъ. разли̇
чными ка́зньми житїѧ̀ тѣче́нїе ско
нча́вшихъ. и҆ноковъ и҆бельцо́въ всѧ́
каго чи́на, кромѣ̀ ма́лыхъ ѻ҆ста́вши
и҆лѝ преда́вшихсѧ и҆́хже число̀ вѧ́щь
ше т҃. и҆къ ѵ҃.мъ приближа́шесѧ и҆лѝ
до пѧти̇ со́тъ. ꙗ҆́ко нѣ́цыи глаголаша

дохождаше. иже всѝ єдинодушно
насмерть задревнѣе блгочестїе и
мужественно потекоша мнози ѿ всѝх
воеводе дерзновенно вопїяху аще
сладостно тѝ єсть видѣнїе наше
оумертвїе ѿ члче, что медлиши.
ѿпусти насъ странствїя настоящаго
житїя к будущему никогда же
ветшающему и преходящему дому.
яко игдрь црь немедленно занами
будетъ; и ты самъ томителю гото
вися на судъ бжїи с нами, кровосеянїи
твоихъ пожинати рукояти. кая
словеса прпдбныхъ оцъ, помале дело

од.

совершишася; Мещериновъ* елико
кроволїанїи и казнехъ предявленныхъ
оц҃ъ трождашеся. толико іоѡстав
шихъ еще малыхъ ѕѣло пѣчашеся
ихъ же смерти предати невосхотѣ.
номногими бїенми израни в них же
идимитрїя оного кричавшаго состе
ны приведъ попроси. оуслыша тож
де. яже государя цр҃я оуже жива
несть. вельми изъранивъ броси в те
мницу рогаяся. Се оувидимъ про
рочествїя его збытїе. Сей дими
трїй посмерти гдаревѣ ѡначаль
ника иного бїенъ ѕѣло и в ссылку на

мезе́нь ѡ҆сꙋжде́нъ и҆ ѿ мно́гихъ ра́нъ. напꙋ
тѝ везо́мъ ко́гдо бл҃же́нный ѿи́де.
про́чїѧ* Мещери́новъ ѻ҆ разныѧ ѹ҆кра́
ины росси́искаго цр҃ствїѧ назаточе́нїе
разсла̀, и҆ні́иже ѻ҆темни́це сѣдѧ́ще
ѹ҆мро́ша. и҆ поне́же кинові́и жили́
ща ѻ҆пꙋсти́шасѧ. ке́лїи и҆спражни́
шасѧ больни́ца пра́здна возлѣжа́
щихъ ꙗ҆влѧ́шесѧ. пꙋсты ст҃ыѧ
цр҃кви молѧ́щихсѧ кинові́ѧнъ, пꙋст
монасты́рь свои́хъ жи́телей пока
за́сѧ, и҆спо́лнишасѧ ѡ҆крестныѧ ѻ҆би́
тели наѡ҆то́це. напо́лнишасѧ лꙋ́ды
и҆морстїи бре́зи телѣ́съ ме́ртвыхъ п҃.

висящихъ и на земли лежащихъ земля
отока и каменіе обагрися непобинною
кровію прпдныхъ Мещериновъ несыто
рачительство о имении стяжавъ, яко
обретъ время нача грабити вещи
монастырскія и церковныя яже
блгочестивіи царіе и князи соорудиша даже и до иконъ стыхъ
дерзаше;

ПА

Тогда̀ ѿ ѡ҆ста́вшихсѧ ѡ҆ц҃ъ, и҆нокъ
є҆пифа́нїй мꙋ́жъ блага́го и҆постоѧ́
ннаго житїѧ казначе́йскꙋю слꙋ́ж
бꙋ и҆мы́й. возбраня́ше є҆мꙋ̀ ѻ҆де́р
зости носе́й нето́чїю непретаѧ́ше
ноиключе́й проша́ше, є҆́же в҆казнꙋ̀
ходи́ти, и҆ во́лею неполꙋчи́въ си́лою
ѿѧ̀. нає҆пифа́нїѧже вины̀ и҆ны́ѧ ѡ҆
брестѝ немогі́й, ѡ҆ бл҃гоче́стїи и҆стѧ
зова́ше. и҆ ѡ҆непꙋще́ цр҃е́ва воинства
воѡ҆би́тель. то́йже свобо́днымъ
гла́сомъ та́ко ѡ҆ бл҃гочести́выхъ
зако́нѣхъ и҆ цр҃ко́вныхъ преда́нїѧхъ

пв.

ꙗ҆́ко предпострадавшїи ѡ҆цы ѿвет҃
воу́ютъ. разꙗри́сѧ мꙋчи́тель, повелѣ
вѣльми̑ би́ти и҆ биє́ннаго за́нозѣ ѻ҆
це́пившимъ внѐ ѻ҆би́тели в҆ро́въ
и҆лѝ набрегъ морскі́й бро́сиꙗ
и҆стрещи до́ндеже
ѹ҆́мретъ.

;

ДП

Тако и҆ бл҃же́нный, а҆́ще и҆ по́слѣждѣ ѡ҆ц҃ъ
по́иде. нотѣ́мже пꙋте́мъ бл҃гоче́стїѧ
и҆страда́нїѧ теки́й, о҆́ныѧ дости же,
и҆ра́дꙋѧсѧ с҆на́ми нб҃снаго бл҃же́нства
наслажда́етсѧ. но оу҆́бо е҆́же ѡ҆разоре́
нїи кинови́и, е҆́же ѡ҆страда́нїи бл҃же́н
ныхъ ѻ҆ц҃ъ е҆ли́ко слы́шасѧ і҆и҆звести́
сѧ, толи́ко пред҆написа́сѧ. нꙋ́жно про́
чее и҆ѻ҆з҆бы́тїи прорече́нїѧ прп҃дбныхъ
ѻ҆ц҃ъ сочита́тетельне, тако ѻ҆ оу҆ме́р
твїи гдⷭ҇ра ца́рѧ ꙗ҆́ко ѻ҆сме́рти вое
во́ды мещери́нова в҆ кра́тце сло́во
и҆з҆ꙗ҆ви́ти, ꙗ҆́ко же достовѣ́рныхъ
оу҆сты̀ и҆писа́ньми и҆зобрази́сѧ е҆гда̀
оу҆́бо воево́да навзѧтїе монастырѧ̀ пд.

ко́тенамъ приступа́ше е҆гда̀ преда́тель
лꙋка́вый вре́мене подо́бна е҆́же в҆нꙋ́трь
кинови́и в҆вестѝ воинство смотра́ше.
Тогда̀ намосквѐ гдⷭ҇рь цр҃ь тѣле́сною бо
лѣ́знїю ѡ҆бъ е҆́млется в҆са́мꙋю неде́лю
блꙋ́днаго, заседми̇цꙋ доразоре́нїя кино
ви́и, седмодне́внымъ неможе́нїемъ том
ле́нїя, и҆занѐ болѣ́знь крѣ́пцѣ оу҆мно́жи
ся, занѐ ча́янїя смѐрти прїи́де ѡ҆кинови́и
про́чее мл҃рдствоетъ посылаетъ к҆патрїа́рхꙋ,
про́ситъ бл҃гослове́нїя ѡ҆ста́вити кино
ви́ю по ѡ҆тече́скимъ зако́номъ жи́ти, рекоша
же ꙗ҆́ко и҆чюдотво́рца соловецкая ꙗ҆ви́
шася самоде́ржцꙋ моли́ста ѡ҆сла́бити
ѻ҆би́тель и҆́хъ Патрїа́рхъ же всероссі́йскїй

Іоакимъ крепчаишїй ꙗвися ковопроше-
нїямъ симъ нетолико пекїися ѡцарстем
здравїи елико ѡсоловецкїя киновїи взя-
тїи, нетако онемощи царевѣ боляше.
ꙗко киновъ разоренъ слышати хотя-
ше; Оувеща оного омилости небрещи
желая чюдотворцевъ поты исъпровре-
щи; Малымъ днемъ прешедшимъ, ельма
скорби цр҃я ѕѣло оучастиша; Паки по-
сылаетъ къ патрїархꙋ, паки призвавъ мо-
литъ и оувещаваетъ еже простити солове-
кїя оц҃ы еже оставити въ преданїихъ
чюдотворцевъ небоязненно жити.
Патрїархъ ожесточися паче камене,
Несмотряше цр҃евы болѣзни пламене;

пс҃.

Увери цр҃ѧ мл҃ть ко ѡ҆ц҃емъ ѿложити;
Хотѧ̀ ме́сто ст҃о́е кро́вїю ѻ҆бли́ти.
Цр҃ь е҆ли́ко патрїа́рхꙋ покоря́шесѧ,
Толико лютѣ́иши болѣ́знь оу҆множашесѧ;
е҆два̀ е҆два и҆ ѿдыха́ти можа́ше;
Ви́дѣ тогда̀ гдⷭ҇рь своего̀ па́стырѧ,
Недаю́ща цели́тельнаго пла́стырѧ.
Ноздра́вїю е҆го̀ содѣва́юща спо́нꙋ,
Ѿнеѧ́же оутлача́четсѧ пꙋ́ть к҆ смер
тномꙋ̀ гро́бꙋ;

патріарх оу царя.

В҆четвертокъ тоѧ̀ седмицы оу҆ватѝ
самодержца болѣзнь ѕѣло̀ крѣпка,
знаменїе смерти дающе. ꙗ҆ко врачѝ.
докторы. и҆ всеѧ̀ врачевскїѧ хитрости
ѿ себѣ ѿслати. В҆ соботоу же тоѧ̀ сед
мицы посылаетъ гонца̀ наскорѣ ксо
ловѣцтѣй о҆бители. разрѣшаѧ гнѣв҆
негодованїѧ. о҆ставлѧѧ ѿцы жѝти
в҆древлецерковнемъ преданїи. проша
ше ѿ нихъ молитвы и҆ бл҃гословенїѧ,
нижѐ патрїарха нижѐ и҆ны ѿдохо
вныхъ вопросивъ носвоею в҆ластїю
своимъ произ҆волѣнїемъ, восхотѣ
милость и҆з҆лїѧти коѡгорченнымъ —
пз.

нꙋ́жникомъ е҆гда́ же госꙋда́рь ми́
лость показа̀ к҆ соловє́цкимъ о҆ц҃ем҆
е҆гда́ же посла̀ ско́раго бѣжца̀ вѣ
ля́ща ѿстꙋпи́ти воинствꙋ
ѿ бѝ тели препо
до́бныхъ.

;

ПИ.

Тогда̀ воевода стоѧщїй под кинові́ею
чрез подведе́нїе преда́телѧ кинові́ю возѧ̀
генварѧ̀ в кд҃ де́нь в пе́рвый ча́съ мѧсо
по́стныѧ со́боты; и всѧ́ жи́тели е́лико
и́ноческаго. и е́лико мирска́го чи́на.
о́стрѣйшими мо́ченїѧ серпы̀, ꙗ҆́ко
кла́сы пожнѐ и оу́бїе́нныхъ телеса́ми
и непови́нною кро́вїю ст҃о́е о́кропи́
ме́сто, и е́гда̀ воево́да толи́каѧ и
такова́ѧ показа̀ кроволїѧ́нїѧ, разо
ри́въ чюдотво́рцевъ стѧжа́нїе. Е́г
да̀ крова́вою о́но̀ соверши̇̀ бг҃о не оу
го́днꙋю же́ртвꙋ, тогда̀ в и҃. ча́съ
того̀ днѐ о́ставлѧ́етъ вѣне́цъ

своего̀ цр҃твїѧ оставлѧ́етъ и҆ влаcть
миродержа́нїѧ, и҆ смертїю ѿ всего̀ житїѧ̀
ѿслезъ оу҆мира́етъ. Воевода мещери́нов
ѡ҆смерти самодержца ничто̀же вѣ́дый,
посылаетъ гонца̀ к҆ москвѣ̀ ра́достнѣ
ѡ҆взѧтїи ѡ҆би́тели возвѣщаѧ. и҆ ꙗ҆́ко
о҆́бо гонца̀ наво́логдѣ срето́стасѧ, о҆в
прощенїе о҆би́тели ра́достно
ноша́ше. ѡ҆въ раззоренїе
тоѧ̀ плаче́вно по
вѣ́даше.

БО ЛО Г ДИ.

И҆ к҆ цр҃твꙋющемꙋ гра́дꙋ ѻ҆брати́шасѧ. Е҆гда̀ ж
во́градъ в҆е́хаша с҆тра́ненъ ви́дъ ѹ҆зрѣ́ша,
сигкли́тъ цр҃ьскїй и҆ про́чыѧ бл҃горо́дныхъ,
ѻ҆де́ждами ѻ҆болче́ны че́рными без҆гла́сно
ꙗ҆влѧ́юще слꙋ́чай плаче́вный, сме́рть са
моде́ржца всѣ́мъ возвѣща́ютъ, рыда́ти
своегѡ̀ гдⷭ҇ра всѧ̀ понꙋжда́ютъ. Посме́рти
самоде́ржца сн҃ъ е҆гѡ̀ ѳеѡ́доръ ски́петръ
в҆ластодержа́нїѧ россі́йскаго ꙗ҆́ко
наслѣ́дїе ѡ҆ц҃а и҆дѣ́да ѹ҆
державъ.

ꙁ

4A.

Ѹслыша ѿнѣки мещеринова всоловецтѣй
киновіи грабяща вещи црковныя иказе
нныя. и повелѣ оуказом к москвѣ бесчестно
взяти, и тако ѡный мучитель немилос
тивый, распудитель стыя киновіи ѕвѣ
ронравный и лютѣишій кровопіятель
ругательно и желѣзоносящь к црскому
граду свезенъ. помалѣ ѿсуда земнаго к
нбсному и неоумытному восхищен мучитель
ныхъ и кроволіятельных сѣяніи.
прегорчаишая плоды
пожинати.

Что́же прелꙋка́выи ѡ҆́нъ преда́тель
вторы́й ѡ҆́бразы и҆дѣ́лы і҆ю́да, толи́ко
премножа́йшаго кроволїа́нїѧ велича́и
шаѧ вина̀ поречéнномꙋ преда́выи мѧ
тебѣ̀. бо́лїи грѣ́хѣ и҆́мать, і҆ѡа́нъ. ѯ҃.
є҆да̀; бѣзнаказа́нїѧ. є҆да̀ безѿмще́нїѧ
житїѐ сїѐ прейде: ника́ко, но ꙗ҆́ко же
множа́йшее томле́нїе полꙋчи́въ. жи
тїѧ̀ и҆счезаетъ. повзѧ́тїи бо монас
тырѧ. наприка́зъ наво́логдꙋ по́слан
и҆попꙋще́нїемъ бж҃їимъ в҆неискꙋ́сенъ
оу҆́мъ преда́всѧ в҆падѣ̀ в҆стра́сти
нечи́стыѧ и҆скве́рны блꙋ́днаго раз
лїѧ́нїѧ. посе́мъ в҆падѣ̀ в҆болѣ́зни.
неисцельныѧ. стрꙋпнаго прокаже́нїѧ

всѐ бо тѣ́ло ѡ҆каа́ннаго ѿглавы̀ и҆до́
ногꙋ̀ лю́тымъ гно́емъ кипа́ше. та
ковы́мъ та́шкимъ мꙋче́нїемъ. толи́
кими нестерпи́мыми стрꙋпобо́лїи ѕлѣ̀
томи́мъ намно́га времена̀, ѕлѣ̀ и҆спро
ве́рже преѕлѣ́йшꙋю дꙋ́шꙋ свою̀, ѿвре́
мѣннаго к҆бесконе́чномꙋ мꙋче́нїю неми́
лостивно в҆за́са. и҆ ѡ҆си́хъ ᲂу҆́бо толико
доблѣ́ютъ; па́ки возврати́мса к҆прѣ́лѣ
жа́щемꙋ тече́нїю по́вестнаго пꙋти,
в҆кинови́иже ᲂу҆бїе́нныхъ ѡ҆цъ, и҆лѝ и҆стее
рещѝ преподо́бныхъ страда́лецъ бл҃же́ннаа
тѣлеса̀ непогребе́на нижѐ покрове́на
наасни́нѣ воздꙋ́ха ба́хꙋ ѿсꙋбо́ты мѧсо
пꙋ́стныа всю̀ ꙗ҆́ко* четыредесѧтницꙋ.

тако и пятидесятницу, и вящую часть
поста стыхъ апслѣ они висяще. они
лѣжаще, всякаго смрада и вони мер
твыхъ непричастни: Но яко спящихъ
человѣковъ. тако тѣлеса она цвѣтя
ху благодати красотою. вѣснѣ* нас
тавши. и великому дне. свѣтильнику
тѣплыми зрѣнія лучами аиеръ и зем
лю всю осіявшу, снѣги и льды растая
шася. воды проліяшася морстіи брези
яко о земли тако о островѣхъ, тако и
о кругъ соловецкаго о тока всюду о ле
да очистившеся. водами исполняхуся.
Яиже на губѣ морстѣй лѣдъ, на немже
оческая тѣлеса лѣжаху неиставаше,

чд.

и не растлѣвашеся но недвижим ѿ толикія сол
нца теплоты ѿ таковаго ѕѣльнаго вара
распаленія. ꙗко камень крепкій адамант
нерушимый ꙗвляяся, твердъ и непоколе
бим стояше, прѣестественным. знаменіем
симъ, самою чюдесе вещію. блгочестіное стра
даніе ѡцъ. и стость телесъ лѣжащих па
че трубы всѣм проповѣдая чудом и оужа
сомъ сердца зрящих колебляше. и пріезжаю
щим на бгомоліе в кинобію. дивное зреніе
ѡное. дивный трѣпѣтъ и страх видящим
подаяше. и не токмо лѣдъ иже подъ тѣ
лѣсы стых постланный толико крѣпок,
толико твердъ ѡбретеся. но и самая блжѐ
нная страдалецъ телеса ꙗже на губѣ

мор҃тѣ́й лежа́щаѧ. ꙗ҆́же настолпѣ́хъ ра
зли́чно ви́сѧщаѧ, ꙗ҆́же наземли̑ о҆́строва
казне́ни пове́ржена. в҆таковы́ѧ весе́ннаѧ
дни̑. и҆ въ та́ко жарча́ишїѧ сл҃нцепече́нїѧ
ничто̑ ѥ҆сте́ственны̑ показа́ша, ниже
ропы̀. ниже̑ вони̑ смра́дныѧ со ѡ҆бы́ч
ныѧ ме́ртвы̑ тѣлѣсе́мъ и҆з҆лїѧ́ша:
Новыше е҆сте́ственнымъ бл҃года́ти
содержа́нїемъ ꙗ҆́ко живы́хъ, и҆ли с҆
пѧ́щи̑ тѣлеса̀. та́ко лежа́хꙋ ꙗ҆́ко цвѣ
наполѧ́хъ. и҆ ꙗ҆́ко кри́нъ во оу҆́долѣхъ.
та́ко цвѣтѧ́хꙋ и҆ благоꙋ
краша́хꙋсѧ.

;

Тѣмъ и властители иже поизбїенїи
оц҃ъ киновиєю ѡбладающїи. и предво
дительствующїи воинствомъ преєтес
твенными сихъ чюдоносїи одолѣваѥ
ми знаменьми: єлико окрѣпкомъ стоя
нїи инерастаєваємой твердости леда
чюждахуся, толико іѡ изрядной це
лости инерастлѣнїи страдальческихъ
тѣлесъ оудивляхуся. и намилость
к безвиннымъ осужденникомъ, па
чеже бл҃женнѣишимъ страстотер
пцемъ преклоньшеся к самодержцу
написавше. прошаху оснятїи. соб
ранїи и покрытїи землею. толико
временно лѣжащих ѡтечески телѣс:

изъвѣствуютъ* самобывшїи тамо, ꙗко
оубїеннїи блаженницы ѡ видѣнїи сна
нѣкїимъ ѿ начальствующихъ предста
вше рекоша; аще хощете леда видѣ
ти растаѧнїе. наши телеса ѡпрѧта
вше погребенїю предаите: донележе
бо она верху лежати будутъ ледъ
нерастаетъ егдаже ѿ самодержца
оуказъ прїиде повелѣвающь сопрѧ
тати оубїенныхъ прпдбникъ телѣса:
Тогда сотщанїемъ ѡпрѧтавше
ѡтъ всюду. и ѿ лѣда и ѿ ѡтока и ѿ с
толповъ, и землю и скопавше налу
дѣ морстѣй. нарицаемѣй женстѣй
коргѣ. разстоѧщей ѿ монастырѧ

ꙗ҆́ко по́лъ по́прища вса̀ бл҃же́нныхъ
тѣлеса̀ в҆ ку́пѣ положи́вше и҆ ка́менїемъ
моги́лꙋ закла́дше посы́паша и҆́же бо
в҆ кинови́и в҆ ку́пѣ дш҃еспаси́тельно жи́
ша. и҆́же є҆ди́но бл҃го ᲂу҆́мне ѡ҆ бл҃гочес
тїи пострада́ша сїѝ и҆ посме́рти
телѣсе́мъ свои́мъ возлѣщѝ в҆ ку́пѣ
и҆з҆бра́ша. вѣ́рноже ꙗ҆́ко и҆ на всѣхъ
в҆ ку́пѣ прⷭ҇то́лъ сла́вы пре́дстоѧ̀
нїе вѣ́чнаго блаже́нства
наслажда́ютсѧ.

чи.

Погребе́нїю бы́вшꙋ. си́ е҆́сть ѻ҆ч҃е́скимъ те
лесѣ́мъ со́браннымъ и҆землею покрове́н
ны́м крѣ́пкїй ѡ҆́нъ лѣ́дъ и҆твердьшїи всоп
ротивостоя́нїи сл҃нчны́х показа́выися лꙋ́чь,
вскорѣ ѕѣло̀ раста́ѧвъ. і҆а҃бїе растлѣ́в
сѧ неѧви́сѧ і҆ели́ко прѣ́ждѣ жесточа́ише
и҆ка́мене ѻ҆бре́тесѧ толи́ко по́слѣждѣ
мѧгча́ише и҆ ꙋ҆добора́стаѧнъ показа́сѧ:
и҆ко́ль крѣ́постїю своего нераста́ѧнїѧ
зрѧ́щих ꙋ҆дивлѧ́ше ѻ҆чеса̀. то́ль и҆ вне
за́пны́м и҆ста́ѧнїе́м премене́нїѧ ви́дѧщих
ꙋ҆страши̇̀ зра́ки: и҆ ѻ҆бои́ми си́ми, вы
шеестественными дѣ́йствъ слꙋ́чаи бл҃же́
нны́х ѻ҆ц҃ чю́дное страда́нїе па́че своеѧ
рабы̀ пречю́днаго гд҃а. всемъ наро́домъ

обѧвивъ прослави. Тако оубо всекра-
~~ра~~сномꙋ прпⷣбны чюдотворцеⷡ стѧжа-
нїю, тако предобромꙋ честномꙋ киновїи
селенїю. ꙗко цветомъ ѡщипаннымъ
ꙗко садꙋ ѿторганꙋ. ꙗко вѣтвѣмъ
ѡсѣченнымъ. ꙗко плодомъ ѡбранным, ꙗко
розгамъ ѿломленнымъ, ꙗко виноградꙋ
всесладчаишемꙋ точиломъ мꙋчительныхъ
изгнѣтѣнїи напремирнꙋю вечерю
всепремирномꙋ цр҃ю и влⷣцѣ принесшим
сѧ; киновиѧ прочее пꙋста иноческа
го чина цр҃кви же поющихъ пꙋсты ѧ
вишасѧ, ꙗко нѣкаѧ сѣнь в виног
радѣ, или ѡвощьное хранилище в
вертоградѣ или градъ ѡборенъ и

р҃

ѡ҆пꙋ́стоше́нъ неблг҃олѣ́пна нобезобра́
зна показа́сѧ. сего̀ ра́ди самоде́ржецъ
оу҆ка́зомъ повелѣ̀ и҆зъ ра́зныхъ россі́и монас
тырей мни́ховъ собра́ти въ соловецкїѧ
кинови́и населе́нїе, е҆́же е҆́сть собра́нїе;
ско́ро соверши́сѧ, и҆ мнастырь и҆лѝ па́че
ѡ҆то́къ соловецкїй новосо́бранными ѡ҆
ни́кона догма́ты и҆ оу҆ста́вы напо́лни
сѧ. и҆ поне́же вмѣ́сто дре́вних ѻ҆ны́хъ
и҆ добродѣ́тельныхъ ѻ҆ц҃ъ, но́вїи мни́си
въстѧжа́нїе собра́вшесѧ врпдбныхъ чюдо
тво́рцевъ: вмѣ́сто блг҃очи́нныхъ неблаго
чи́ннїи, вмѣ́сто тре́звыхъ пїѧ́ницы. вмѣ́
сто целомꙋ́дренныхъ ѡ҆плази́вїи, вмѣ́
сто моли́твенниковъ молвотво́рнїи,

вмѣ́сто бг҃олюби́вых и҆ по́стыннолю́бных
ѡ҆ц҃е в мі́ръ и҆ житїѐ ми́ра сего̀ лю́бящїи
чл҃цы в҆ кинові́и в҆селишася, и҆змени́ша
ѡ҆ч҃ескїя чи́ны* и҆ оу҆ста́вы, и҆змени́ша
и҆ прп҃дбных чюдотво́рцев преда́нїя.
нетокмо ꙗ҆́же ѡ҆догма́тѣх и҆ зако́нѣхъ,
надлѣжа́щїя к҆вѣ́рѣ и҆ бл҃гочестїю.
но и҆ ꙗ҆́же ѡ҆бщежи́тельное оу҆краша́ю
щее бл҃гочі́нїе, ꙗ҆́же и҆ноческаго оу҆бл҃глеп
ствующее житїѐ, ѿсю́до в҆ кинові́и
оу҆мно́жишася покѣ́лїямъ о҆собоѧде́
нїя и҆ пирого́щїя. оу҆мно́жишася ви
нопи́тїя и҆ пїя́нства, и҆ раздража́ющих
пїя́нство пи́тїй содѣржа́нїе: ѡ҆ста
вля́ю ꙗ҆́же напѣ́нїе кли́рико в безчі́нїя. ра

ꙗ҆́же срамосло́вїи и҆скверносло́вїи оу҆чаще́
нїѧ. и҆лаѧ́нїй неподо́бны҃ и҆зноше́нїѧ. ꙗ҆́же
табакѝ держа́нїѧ и҆табакопи́тїѧ: и҆
про́чїѧ неблг҃олѣ́пныѧ и҆безчи́нныѧ
ѡ҆бы́чаи* и҆дѣѧ́нїѧ и҆ми* и҆ѡ҃ни́х и҆с
превратисѧ ѡ҆бщежи́тельства чи́нѣ
и҆ блг҃олѣ́пїе. и҆ст҃отво́рное и҆ноческаго
житїѧ̀ спаси́тельное пребыва́нїе: ѡ҆с
ко́дѣже и҆превысоча́ишаѧ сла́ва, и҆чѐсть
нб҃соподо́бныѧ соловецкїѧ кинови́и
благочи́нїѧ, и҆ѡ҆ско́дѣвши
и҆счеза́ше ҂

РП.

И҆ели́ка бл҃гочи́нїѧ кинови́и сла́ва
и҆че́сть о҆скꙋдѣва́ше, толи́ко стра
да́льцевъ блаже́нныхъ че́сть и҆сла́
ва и҆дꙋ́щи пре́дъ возраста́ше, и҆ не ѿче
ловѣ́къ. и҆ на земли̑ то́кмо носвы́ше
ѿ небе́съ, разли́чными зна́менїи
и҆ разли́чными чюдесы̀ страда́льче
скїй ѡ҆блистова́ше гро́бъ, и҆зря́щи
ѡ҆чеса̀ и҆ срⷣца̀ ѡ҆заря́ѧ просвѣща́ше.
Мно́зи ѿ жи́телей соловецкихъ,
ѡ҆́ви ѿ и҆́ноковъ ѡ҆́ви ѿ бельце́въ
ви́дителїе си́хъ на́ гробѣ страда́
льчестѣмъ быва́хꙋ, зря́ще и҆ ног
да̀ свѣщи̑ горя́щїѧ. и҆ ногда̀ свѣ҃т рг.

необы́ченъ преесте́ственнѣ просїѧ
ва́ющесѧ, и҆тогда̀ ѡ҆́гнь палѧ́щь
и҆ воска́чꙋщь, и҆ногда̀ и҆на́ѧ
повѣ́дахꙋ видѣ́нїѧ
быва́юща.

Тѣмъ и҆мно́зи ѿжи́телей соловецки́х,
вѣ́рою оу҆се́рдїѧ влеко́ми, на́гробъ бл҃же́
нныхъ приходи́ти, и҆кади́ти бл҃гооу҆ха́
нїѧ приноси́ти: и҆зане́же ꙗ҆вѣ занача́
льствоующи́хъ стра́хъ несмѣ́ѧхоу, в҆та́инѣ
сѐ творѧ́хоу: и҆ні́и в҆мц҃а временочи́слїе,
и҆ні́и в҆седми́цы ѡ҆бноше́нїе, и҆ні́и в҆кроу
гоѡ҆бращє́нїе лѣ́та приходѧ́ще, и҆гро́б
и҆́хъ бл҃гогове́йно покади́вше вос
воѧ̀ воз҆вращѧ́хоусѧ.

И не то́кмо кинови́ате солове́цтїи, не то́кмо
жи́телїе ѿто́ка, зри́телїе си́хъ зна́ме
нїи быва́хꙋ; но и ѿ брегожи́телей ѡ́крꙋгона
се́льницы мно́зи, мно́жицею чю́днаѧ
видѣ́нїѧ зрѣ́ти гл҃ахꙋ, на́гробѣ бл҃же
нны страда́льцев: наипа́че в дн҃ь на
трижне́нїѧ и҆́хъ, е҆гда̀ тѣлеса̀ своѧ̀
в жертвꙋ чи́стꙋ вл҃цѣ и҆ бг҃ꙋ принесо́ша.
Тогда̀ наипа́че веледарови́тый бг҃ъ
бл҃же́ньство страда́нїѧ свои́хъ оу҆го́дни
ковъ ѡ҆бѧ́влѧше зрѧ́щим: Ꙗ҆́ко любе́
зно того̀ вл҃чествꙋ си́хъ страда́нїе,
и҆прїѧ́тно па́че всесожже́нїѧ ѡ҆́вних
і҆ю́нчих, па́че те́мъ а҆́гнецъ тꙋ́чныхъ.
А҆́щели кото́рїи ѿ любозави́стных, а҆́ще

и ѿзависти ѕлобою болящихъ. аще кіи
ѿ любозазирательныхъ и новинамъ радующи
хся человѣковъ. слово повѣствованію
зазрѣти хотяще рекутъ. яко убіен
ныя чл҃ки ниже ѿ бг҃а знаменьми и чу
десы явлены ниже соборнѣ свидѣтельство
ванныхъ похваляюще дерзновенно. ст҃ы и
цр҃твія нб҃наго наслѣдники нарицаете:
Коимъ возотвѣтствующе предлагаемъ:
ст҃ы и цр҃твія наслѣдники сія стра
дальцы законно и праведно именуемъ
и нарицающе ѿ сихъ показаній довод
ствуемъ. Святость есть и нарицае
тся непорочное и целое вѣры содержа
ніе, яко ѡсщ҃ающее вѣрою внутренняго

чл҃ка порече́нномꙋ ст҃ы́ню вѣ́ры твори́тъ.
носїѝ бл҃же́нницы це́лость вѣ́ры. непоро́ч
ное бл҃гоче́стїѧ, неоу҆щербле́нное правосла́
вїѧ доконца̀ соблюдо́ша; ꙗ҆́ко са́мое жи
тїѐ и҆́хъ и҆пре́ѯнапи́санная по́весть ꙗ҆влѧ́ет
оу҆́бо, ст҃и сꙋ́ть. Па́ки ст҃ость е҆́сть
житїѐ добродѣ́тельное, чи́стое и҆ бг҃о
оу҆го́дное, ꙗ҆́ко просвѣща́ющее и҆ ѡ҆сща́ю
щее до́брыхъ дѣ́лъ блиста́ньми дш҃ꙋ
чл҃ка. Носїѝ прп҃дбницы добродѣтель
житїѧ̀ бл҃гооу҆го́днаго, сѝ е҆́сть ѿ
верже́нїе ми́ра, ѿверже́нїе страсте́й,
ѡ҆чище́нїе и҆ ѡ҆сщ҃е́нїе дш҃и и҆ тѣ́ла до
конца̀ жи́зни показа́ша, ꙗ҆́ко са́маѧ
дѣ́ла и҆́хъ, благолѣ́пное оу҆крашенїе

общежи́тельнаго чи́на, и҆ бг҃оу҆го́дность
кончи́нъ и҆́хъ оу҆твержа́етъ. оу҆́бо ст҃ости
сꙋ́ть прича́стницы. ст҃ы́и златооу҆́стъ
к҆ти́мофе́ю а҃, нравооу҆че́нїе і҃д: ст҃и
сꙋ́ть всѝ, е҆ли́цы вѣ́рꙋ пра́вꙋ с҆житїе́мъ
и҆́мꙋтъ, а҆́ще и҆зна́менїи нетворя́тъ а҆́ще
и҆бѣсо́въ не и҆з҆гоня́ютъ, ст҃и сꙋ́ть доздѣ
златооу҆́стъ. Но и҆сїѝ ѡ҆цы̀ вѣ́рꙋ пра́вꙋ
и҆мѣ́ша, и҆житїѐ чи́стое и҆добродѣте
льное стяжа̀ и҆доконца̀ соблюдо́ша:
оу҆́бо ст҃и сꙋ́ть. Па́ки ст҃ости е҆́сть
зна́менїе бл҃года́ть дае́мая свы́ше
правовѣ́рнымъ, сѝ е҆́сть дх҃а ст҃аго
дарова́нїе, прорица́нїя бꙋ́дꙋщихъ, зна́
менїи и҆чюде́съ дѣ́йства, ꙗ҆́ко и҆з҆явле́нїе

чистоты̀ вѣ́ры, чистоты̀ житїѧ̀, ѿ
бро́ченїе бу́дущаго цр҃ьствїѧ, ꙗ҆́же неп
равовѣ́рным и҆грѣ́шнымъ недае́тсѧ;
Носїѝ страстоте́рпцы бл҃годати
бж҃їѧ и҆зо́бильно причастишасѧ, бл҃го
да́тїю оу҆крепля́еми лю́тыѧ ско́рби,
нестерпи́маѧ мꙋче́нїѧ, горча́ишыѧ
сме́рти ненꙋ́жныѧ нодо́брымъ про
и҆зволе́нїем ра́достно понѣсо́ша: Бл҃го
да́тїю просвѣща́емъ. сме́рть ꙗ҆́ко са
моде́ржца росси́искаго, та́ко мещери́
нова мꙋчи́телѧ нело́жно пре́дрекоша:
Бл҃года́тїю сохраня́емы и҆ посме́рти
тѣлеса̀ и҆́хъ, в҆толи́кое временолѣ
жа́нїе, та́ко нетлѣ́нны и҆ всѧ́кїѧ ри҃.

вонѝ смра́да вы́сша, ꙗ҆́ко и҆ле́дъ под
ни́ми по́сланный невреждéнъ лѣ́тни
ми жарча́ишими солнечнопечéнїи и҆
нерастáѧнъ показа̀сѧ: и҆прóчаѧ знáме
нїѧ и҆чюдеса̀ вышеѻ҆пи́санная, бл҃года́
тїю сꙋ́ть и҆звѣ́стнаѧ начертáнїѧ.
А҆ понéже таковы́ѧ тáко бл҃года́ти
дарова́нїи сподóбишасѧ, ᲂу҆́бо и҆стыхъ
наслѣ́дїѧ. сꙋ́ть сопричáстницы свѧ́
тости є҆́сть знáменїе, и҆вѧ́щше знá
менїе, є҆́же вовсѣ́мъ послѣ́довати
ст҃ы́ѧ цр҃кви, ст҃ы́мъ пáстырем и҆ ᲂу҆
чи́телемъ, є҆́же вѣ́рꙋ бл҃гочéстїѧ и҆́хъ
цéлꙋ и҆непревра́тнꙋ, є҆́же преда́нїѧ
си́хъ нерꙋши́ма, є҆́же житїе и҆́хъ не

порочно и право в себѣ изображати, пои
браннаго собуда гласу: помните наста
вники ваша, иже глаша вамъ слово
бжїе; наих взирающе наѡкончанїе
жительства, подражаите вѣру ихъ.
и паки в наоученїя странна и разли
чна неприлагаитеся. Носїи бжествен
нїи ѿцы слышавше гласъ сей по
минаху наставни своя, яко стыя
пастыри росийскїя, петра алеѯїя,
іону, филиппа, и прочыя оучителей:
тако и прпдбныя, антонїя, феодосїя,
сергїя, варлаама, кирила, зосиму и са
ватїя, и прочїя чюдотворцевъ: и по
минающе взираху наѡнѣх блгочестїя рд.

всесвѣтлое, православїѧ непорочное, до
гматовъ всецелое, жительства стое,
скончанїѧ бгоугодное: взирающе же
наѡныѧ, подражатели вѣры. подража
тели и житїѧ ихъ ꙗвишасѧ тако и
сїи вѣроваша. ꙗко* они в трцу еди
наго бга вероваша. ꙗко они крест
нымъ знаменїемъ двема перстома
знаменашасѧ тако и сїи знаменаша
сѧ: и ꙗко они аллилуиѧ сугубое
поѧху, и пети повелѣваху вѡ ѱалмогла
голанїи*, тако и сїи пѣша и содержаша:
и ꙗко тїи крстомъ трисоставнымъ
просфиры печаташа к таино дѣ
йствїю, тако и сїи печаташа.

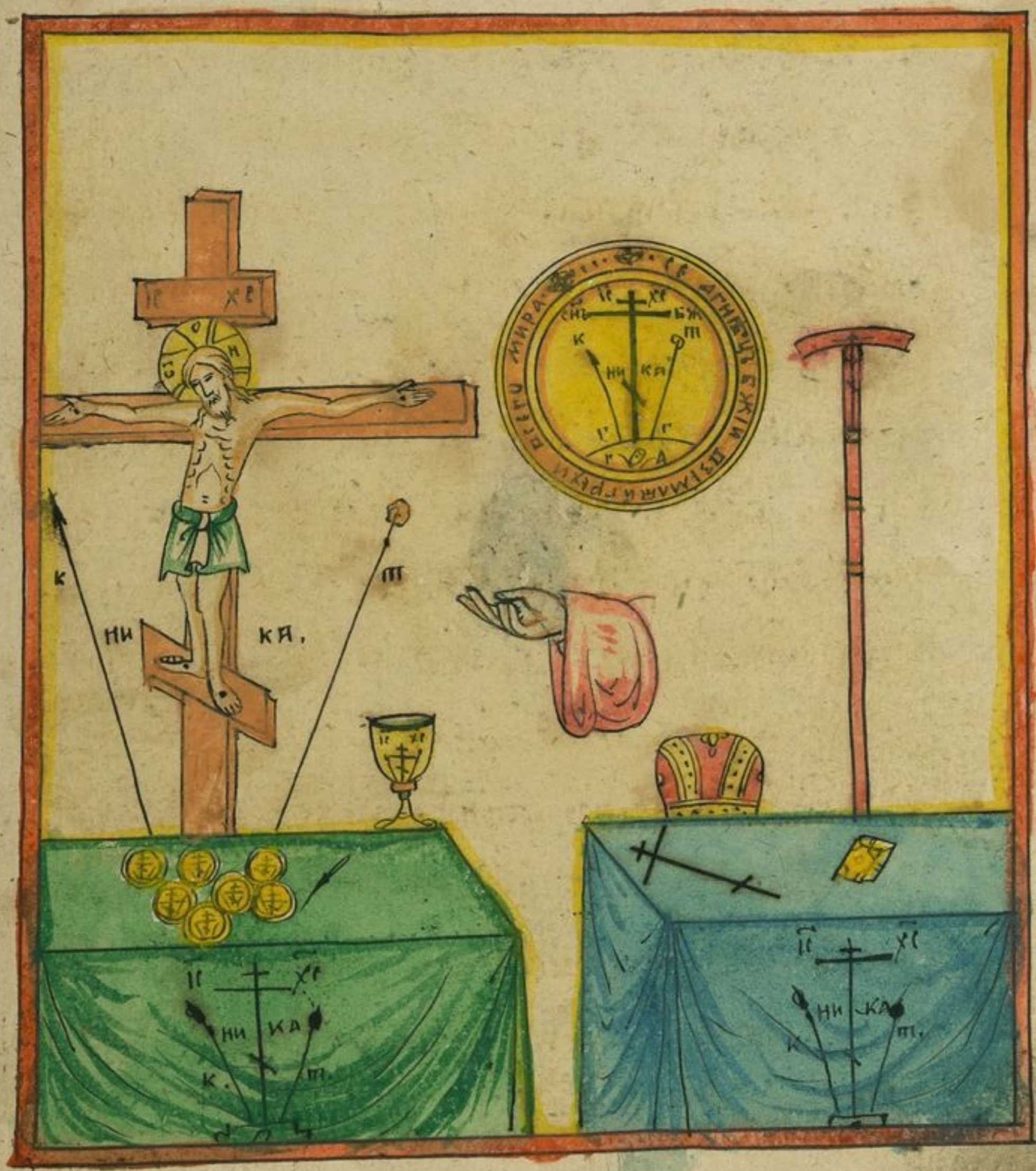
К
НИ
КА,
Т
НИ
КА
К.
Т.
НИ
КА
К
Т.

И ꙗ҆́коже сїѧ̀. та́ко и҆проччаѧ цр҃ковнаѧ пре-
рѣда́нїѧ. чины̀ и҆ѹ҆ста́вы ꙗ҆́коже ѡ҆нѝ,
та́ко непрѣмѣ́нно вовсѣ́мъ содержа́ша, и҆
зане́же вѣ́рꙋ ѡ҆́нехъ це́лꙋ и҆непоколѣби́мꙋ
зане́же преда́нїѧ тѣ́хъ нѣврѣждѣ́ны соб-
люда́юще, внаѹче́нїѧ стра́ннаѧ ѿте́хъ
ѹ҆че́нїи впреда́нїѧ и҆на́ѧ ѿте́хъ преда́нїи;
вчины̀ и҆ѹ҆ста́вы различныѧ тѣ́хъ чино́въ
и҆ѹ҆ста́вовъ преложи́тисѧ немо́жахꙋ: и҆
нето́кмо непреложи́шасѧ но задревле цр҃ко-
вное бл҃гче́стїе. заѡте́скаѧ преда́нїѧ до
смѣ́рти ста́вше. сла́дце и҆кро́ви своѧ̀ и҆злїѧ́ше
А҆́ще ѹ҆́бо ст҃ыхъ вѣ́рꙋ це́лꙋ и҆непоро́чнꙋ.
а҆́ще преда́нїѧ цр҃ковнаѧ ѡ҆́ныхъ неврѣждѣ́-
на а҆́ще догма́ты бл҃че́стїѧ тѣ́хъ нерꙋ́шимо рдї.

содѣржавше имѣша аще засодержанїе ѡ
ныхъ досмерти подвизашася. ꙗвѣ ꙗко
блженьства тѣхъ нѣ несподобятся. еда не
спасошася стїи чюдотворцы. кртїтися д
вѣма пѣрстома и блгословляти наоучив
шїи ей спасошася. еда не бгоугодиша бже
ствѣнное аплилоуїя двоиствѣнѣ пѣти нау
чившїи и оутвѣрдившїи; ей бгоугодиша.
еда не соцртвоуютъ бгу истымъ кртомъ три
составнымъ просфиры знаменавшїи изна
менати предавшїи. всяко соцартвоуютъ
еда не сти суть чюдотворцы иже догма
ты блчестїя. преданїя црковная. чины
и оуставы ѿ грековъ прїемшїи. тако и на
предавшїи: воистинну сти суть. оубо и

сїи прпбдницы тажде стыхъ догматы. Та
ѧждѣ преданїѧ. тыѧждѣ чины и оуста
вы и содержавше. и кровми запечатавше
без всѧкагѡ прекословїѧ спасошасѧ. бгоу
диша и сти суть. ѿчюждаешили сїѧ ѿна
слѣдїѧ цртвїѧ. ѡноволюбителю. соѿчю
ждаеши и ѡныѧ путь цртвїѧ симъ пока
завшїѧ. Аще ѿреваеши оучнки; ѿреваи
и оучители. аще ѿгоняеши наставляемыѧ
ѿгоняи и наставники. аще ѿлучаеши
ѡвцы ѿлучай и пастыри, таковымъ
научившїѧ прѣданїѧмъ натаковыхъ
блгчестїѧ пажитехъ сїѧ оупасшїѧ, и
ли вспятоѡбразне глю: прїемлешили
пастыри и оучители воѡграду пажити рві.

нбныя, пріемли иоучники непорочно воо
ученіихъ ѡныхъ текшія. тако инапажи
техъ техъ воспитанныя, жившія иско
нчавшыяся. едино оубо ѿ вдохъ предлежи
ти, или пріемлющу російскихъ стьхъ оу
чителѣи и чюдотворцевъ сопріяти и сих
несумнѣнною вѣрою вслѣдъ ихъ текши
или ѿрѣвающу сія, соѡтрѣяти и ѡныя
таковымъ наоучившія прѣданіямъ;
инерасторбненною златою плѣницей ꙗко
вѣры тако и житія ксебѣ привязавшим
ихже бо вѣра едина. догматы блчестія
едины. житіе имудрованіе едино, сихъ
всяко и место едино будетъ. и немерою
количества но взрокомъ качества:

а҆́ще и҆́нако мо́гꙋтъ сїѧ̀ бы́ти. вашеи сове
сти. ва́шемꙋ сꙋждѣ́нїю попꙋща́емъ праве
дною ва́гою сꙋда̀ сꙋди́те. Се ᲂу҆́бо ѿ всѣ
дꙋ ѕѣло̀ ꙗ҆́сно бг҃о ꙋ҆годность ст҃ости си́хъ
показꙋ́ется. Проповѣ́даетъ си́хъ бл҃гоꙋ
го́дность, вѣ́ры и҆ блгочестїѧ це́лое и҆ непо
ро́чное проповѣ́даетъ житїе. чт҃ое и҆ бг҃о
ᲂу҆го́дное проповѣ́даетъ ре́вности и҆ зрѧ́дно
мꙋ́жества всекре́пкое. стоѧ́нїе непоколеблѣ
мое. страда́нїе прпⷣбное. вопїю́тъ проре
че́нїи и҆хъ збытїѧ̀ всемъ вѣ́домаѧ зна
менїѧ бы́вшаѧ. а҆́ще и҆ невѣрꙋющимъ ꙗ
шконо́сна вѣ́рнымъ же и҆ ви́девшимъ ѕѣ
ло̀ прелюбе́зна и҆ ꙗ҆товѣ́рна сꙋ́ть. и҆ вкꙋ
погл҃ательнѣ и҆ вѣ́ра и҆ житїѐ и҆ многѡс рг҃і.

тра́да́тельное ѡ҆пра́вдѣ бл҃гочестїѧ скон
ча́нїе. бл҃гоѹго́дность ѻ҆ны́х, ꙗ҆снѣ́йшее вса̀
кїѧ тро́бы возвѣща́ю. А҆́ще бо по еѵ҃льско
мꙋ гл҃а́сꙋ запра́вдꙋ и҆згна́ннїи бл҃же́ни,
и҆ цр҃ьствїю наслѣ́дницы сꙋ́ть: коли́ко
бл҃же́ннѣйшїи и҆́же запра́вдꙋ ѹ҆́мрети
всежела́тельно сподо́бльшїисѧ. и҆ а҆́ще мак
кавеи ѡ҆ны, и҆́же засвина́ѧ мѧса̀ постра
да́ша с҆мч҃ники причто́шасѧ. ко́ль па́
че сїѝ, и҆́же за цр҃ко́вное правосла́вїе за
ст҃ы́ѧ ѻ҆те́ческїѧ зако́ны, за преподо́бны
чюдотво́рцевъ преда́нїѧ, бл҃горе́вностно
пострада́вшїи ст҃ы́х мч҃нкъ ли́кꙋ сопри
чтꙋ́тсѧ. И҆толи́ко гдⷭ҇еви прїѧ́тни. то
ли́ко возжелѣ́нни, ꙗ҆́ко в таковое вре́

мѧ зимы̀. ѿтаковы́ѧ слꙋ́чаи мра́зовъ
цвѣта́ми добродѣ́телей прозѧбо́ша, и҆
плоды̀ прекра́сныѧ возраст́ивше садѝтелю
принесо̀ша: є҆гда̀ патрїа́рха ни́кона
стра́хъ всѧ̀ ѻ҆бѧ̀, є҆гда̀ престолонамѣ́стни
цы стра́хом колѣба́хꙋсѧ, є҆гда̀ а҆рхиманд
ри́ти и҆сщ҃е́нницы дрожа́ще и҆ ꙋ҆жаса́хꙋсѧ;
є҆гда̀ мн҃тырѝ и҆ кинови́ трепе́щꙋще
ѡ҆цепѣнева́хꙋ, є҆гда̀ ве́си гра́ды и҆ стра
ны̀, трꙋ́сом двиза́хꙋсѧ. Є҆гда̀ всѝ стра̀ха
и҆ тре́пета ꙋ҆́зами свѧза́вшесѧ кнови
на́мъ престꙋпа́хꙋ. Тогда̀ сїѝ крѣ́пцїи
подви́жницы, ꙗ҆́ко во́ини вседо́блїи.
ꙗ҆́ко лви̇̀ нѣ́цїи ѿ пꙋсты́ни возрев
нова́вше и҆ возмꙋжа́вшесѧ, за цр҃ковнаѧ рд҃і

велѣнїѧ сташа, и недословесъ нижѐ гл҃овъ
токмо ѡхрабрившесѧ. но и всѧ настоѧща
го житїѧ ѡплевавше красоту, славу, пи
щу, и прочаѧ. настрасти подвиговъ, на
терпенїе ѕѣльныхъ болѣзней, на самую
смерть вскочивше за бл҃гочестїе, толикаѧ
горчайшаѧ мученїѧ, таковыѧ многобо
лѣзненныѧ смерти, таковымъ неслышан
нымъ всеоусердїемъ пострадавше скончаша
сѧ. Елика нужды и скорби, елика му
ченїѧ и смерти претерпѣша ѡ бл҃гочес
тїи, толики почестей и венцевъ ѿ
гд҃а бг҃а состыми мученики получити
сподобишасѧ. Ꙗко тожде с ними рве
нїе ѡ благочестїе, тожде страданїѧ

терпѣ́нїе, то́жде сме́рти подꙗ́тїемъ
понесо́ша, тѣ́мижде сла́вы бж҃їѧ вѣ
нцы̀ оу҆венча́ютсѧ. И҆ сїѧ̀ оу҆́бо кл҃юбо
зазира́ющимъ е҆ли́ко пона́шемꙋ̀ хꙋ̀досі́лїю
доплѣ́ютъ словеса̀. мы́* лю́бо препира́
тельное ѡ҆ста́вльше, ѡ҆ѡ҆ста́вшихъ о҆ц҃ѣ
соловецкїѧ кинові́и в҆ма́лѣ повѣ́ство
ва́ше. к҆приста́нищꙋ ѡ҆ти́шїѧ ладїи
цꙋ̀ словесѐ ниспꙋ́стивше оу҆поко́имсѧ,
Є҆льма̀ оу҆́бо росі́йстїи а҆рхїере́и и҆но
во́стей и҆зобрета̀тели, ꙗ҆ро́сти гнѣ́вомъ
и҆зло́бы вогнежде́нїемъ подвига́еми:
под оу҆́стиша самоде́ржца наразоре́
нїе соловецкїѧ кинові́и, хотѧ́ще по
гаси́ти ѡ҆ста́вшꙋюсѧ благоче́стїѧ рѣ҃і.

древнѧго искрꙋ, и въ пепелъ забытїѧ ѡ
братити. Но елико тіи каиновою за
вистїю болѧще, брато оубійствомъ рꙋки
ѡскверняти непочиваxꙋ. Толико непо
винно изливающаѧсѧ кровь авелевски
къ бгꙋ ѿ земли вопїѧше, и вмѣсто авелѧ
оубїеннаго сѣмѧ правовѣрнымъ бгъ
сифа воздвизаше. Тако сажденїе пре
прпдбныхъ оцъ зосимы исаватїѧ, измѣ
нивъ мѣсто отока напꙋстыни, паки
возрастѝ, паки процветати. паки пло
доносити нбсномꙋ дѣлателю непреста
ѧше. Егда бо воинство ѡсадити
и разорити киновїю готовлѧшесѧ,
тогда̀ тогда̀ ѿ оцъ кинови́искихъ

ѡбще соборнымъ совѣтомъ мнози набре
моря ѿехавше иноцы ибѣльцы, попусты
нямъ поселившеся: иꙗко авраамлѣ семя
многоплодни имногожительни, ивоблгче
стїи древлецрковном, ижитїи ѿтечестем
крепкостоятельни показашася инеток
мо пустыни дебри иблата ноиѡкрест
прилѣжащїя грады ивеси блчестїя свѣ
том наоучивше ипросветивше, сторичень
плодъ ковлце принесоша. Яковъ бѣ
прпбныи ѡцъ имногострадальныи епи
фанїи иже еликотрудами иподвиги вы
сокагѡ житїя. толико иблгодатными
дха стаго даровании оукрашенъ сеи из
киновїи соловецкїя вначалѣ никоновы psi.

новопреда́нїѧ и҆зше́дъ съеди́ны черно́ризцѣ
и҆ вобѡ́нежскїѧ страны̀ прише пришедъ
мно́ги ѿ ѡкрестъ живꙋ́щихъ вобл҃честїи ѻ҆р
вердѝ мно́ги напꙋ́ть спасе́нїѧ наста́ви: и҆
насꙋ́нѣ рецѐ преподо́бномꙋ ста́рцꙋ кири
лꙋ нача́льньникꙋ мѣ́ста спожи́вѣ и҆ изце
лѝ. и҆ вселивши́ѧсѧ бѣ́сы мл҃итвами ѿгна̀
и҆ не́коемꙋ ѕлѣ живꙋ́щїѧ послѣ́днее житїѧ̀
вдо́бремъ пока́ѧнїи. дрꙋ́гомꙋ ж ѕлоде́ю в
неза́пнꙋю и҆ го́рькꙋю смѣ́рть предречѐ.
и҆ вишереченномꙋ кѵ́рилꙋ хотѧ́щꙋю быти
ско́рбь. бїе́нїе и҆ ѻ҆рвы и҆ ѿме́ста и҆збежа́нїе
предгл҃а ꙗ҆́же вса̀ повре́мени збы́шасѧ
Та́же кмосквѐ ше́дъ и҆ вели́кимъ страда́
льцемъ а҆ввакꙋ́мꙋ ла́зарю и҆ же ѡ҆до́рꙋ

прилепи́вся и҆сни́ми до́брый по́ть страда́
нїя теки́и. коли́ко ѹ҆́рзѣ и҆темни́цъ. коли́ко
томлѣ́нїи и҆бїе́нїи. коли́ко страсте́й и҆бе́дъ
претерпѣ̀. ксимъ и҆вземлѣно́й тюрмѣ̀ мно
голѣ́тно томлѣ́нъ бы́сть. є҆ще́же и҆двокра
тное я҆зы́ка ре́занїе заблг҃честїе претерпе
чюдѣ́снѣ бг҃о м и҆сцелѣ́нныи па́ки гл҃аше коне́
чнѣе же во рп҃ѳ мъ го́дѣ всамыи страсте и
хрⷭ҇товыхъ дн҃ь. сїе́сть в великїи пятокъ в
сру́бѣ сопредрече́нными страда́льцы ѡ҆гъ
нѣсоже́нїемъ ѿздѣ́шнихъ преселѣ́ный, же
рт҃ва жи́ва и҆ѡдꙋ́щевле́на. влце и҆бг҃ꙋ прине
сеся. Тако́вѣ бѣ̀ и҆ди́вныи ѡ҆цъ сава́тїи
и҆же поисше́ствїи ѿкиновїи помно́гимъ
пꙋсты́ня м и҆ме́стомъ ходѧ̀. мно́гїя в б҃ рз҃і.

лагочестїѧ законѣхъ пребывати оутверди
многїѧ иноческомꙋ житїю наказа. ꙗко
ѕѣло бѧше искꙋсенъ и блгѡ постоѧнѣнъ и
ѡпасенъ воѡбꙋченїи иноческихъ. егда бо
ѡномꙋ вмлитвѣ бгꙋ предстоѧщꙋ. аще
всоборѣ соиными. аще наединѣ вкѣлїи с
лꙋчашесѧ что неѡбычно, или шꙋмъ имѧ
теркѣ ꙗковыи. или говоръ неѡбычен
члческии никогдаже блженникъ сей ѡб
ращашесѧ назадъ или главꙋ мало воздви
заше или поне ѡчима мало позрети хотѧ
ше ностоѧше ꙗко столпъ непреклонѣнъ
ꙗко камѣнь нѣдвижимъ, молитвѣною
цевницею внбо оударѧѧ, кприпадающим
нечювствѣнъ пребываше инетокмо самъ

сїѧ творѧше. и҆ ои҆прочимъ ѡ҆зиратисѧ ве
сьма возбранѧѧ гл҃аше. ꙗ҆ко бг҃ꙋ и҆ цр҃ю цр҃е
предстоѧщимъ неподобаетъ нахꙋдыѧ
члкѣ слꙋчаи низвлачитисѧ данекако
бга паче прогневаемъ темъ и҆ многїѧ бл҃го
мо си ѡ҆бычаю ревнители показа и҆въ
р҃ч мъ годе кмосквѣ шедъ сникитою свѧ
щенникомъ и҆ спрочими ѡ҆блгчестїи много
подвизався ꙗ҆тъ бысть, и҆ потемничнем
и҆ прочихъ различныхъ болѣзнѣхъ. ѕлостра
данїи и҆ ѡ҆злоблѣнїи. главоѹсеченїемъ мꙋ
ченїѧ конецъ житїѧ совершивъ. кнебес
номꙋ вл҃дце взыдѣ предъ ѧвлѣнныи и҆гна
тїи соловѣцкїи дїѧконъ и҆ еккле сїархъ бы
выи кинобїи. и҆же видѣнїе мꙋдрости ; рн҃і.

и разума собраніемъ толико оукрашенъ
толико оудобрѣнѣ бяше. Іако и ѿ новолю
бицевъ нѣкто оупражняяся всихъ ѡнемъ
изгла. Игнатіи соловѣцкіи сосудъ полныи
мудрости инагнѣтенъ есть. Сей блженныи
поисшествіи ѿ соловѣцкія киновіи. многія
пустыни страны и грады ѡбходя древле
црковнагѡ блгчестія слово оутвѣржая
и к добродѣтельному житію люборачите
льны дши возграждая. Сей ѡбонежскія
и каргопольскія прѣдѣлы. по ѡтеческагѡ
православія оутверди законѣхъ. и непро
ходимыя выгорецкія пустыни дебри и
блата блгочтивыми насади жительми
и чиномъ и оуставомъ ѡбщежительства пре

подо́бныхъ о҆ц҃ѣ соловє́цкихъ. оу҆добривъ
оу҆кра́си ѡ҆ныѧ дє́бри бѧшє бо̀ мꙋ́жѣ жи
воздѣ́ржнаго и҆ бє́стра́стнагѡ. є҆щє́жє и҆ пⷭ҇
розорли́вагѡ дара и҆спо́лнєнъ. мно́гимъ
хотѧ́щаѧ быти прови́дєвѣ предг҃ла. ѡ҆вы́мъ
вбє́ды и҆ напа́сти впа́данїѧ. ѡ҆вымъ на
каза́нїѧ засогрєшє́нїє ѡ҆бѧ́ви мно́ги лю
бо́вїю кнемꙋ̀ и҆рє́вностїю приближающїи
ѿсылаше ѿсєбє. прєстꙋ́пники быти прє
дѧ́влѧѧ: ѡ҆выѧ ни́жє и҆лѝ хꙋ́до присвоѧ
ющїисѧ є҆мꙋ̀ призыва́шє и҆ оу҆ча́шє, послѣ
днѣє житїѧ̀ тє́мъ оу҆правительноє сказꙋ
каѧ повре́мєнномъ всѧ̀ збы́шасѧ. сє́й є҆ди́нъ
ѿсоловє́цкїѧ кинови́й и҆зы́дє, и҆ со мно́ги
ми когдꙋ̀ взы́дє впалє ѡ҆стро́вєтѣмъ

монастыри содвѣма тысящама и седь
ми стами собравшихся, задрѣвнѣе ѿцъ
блгочестіе ѿприсланныхъ воиновъ сожен
вмирная покоища прейде. Германъ сми
реномудрыи и крѣпкіи. иже страданіем
заблгчестіе оудобривыися прежде всумс
тѣмъ ѡстрозѣ темничная оузоноше
нія целое лѣто ѡбъхождѣніе сблжены
ѡцѣмъ пиминомъ претерпевъ свобождѣн
быть таже вновѣ градѣ темничнымъ
ѡѕлоблѣніемъ томлѣнъ и млтіею бжіею
наспасеніе многихъ чюднѣ избавлѣнъ та
сомногими собравшимися ꙗко стыся
щею и пятми стами вышереченнѣмъ
мнтрѣ ѿвоиновъ пріехавшихъ ѡгнѣ

палѣнїемъ ѿздѣшнихъ въбудущая пре
селивыися добрѣ; іѡсифъ глемый сухо
и же довольна лѣта воѡвители соловѣ
цтѣи поживый. сей и всумстемъ ѡст
розѣ сдостославнымъ ѡцемъ пиминомъ
втѣмнице лѣто целое задревнѣе блгоче
стїеседѣвъ свобождѣнъ бысть. таже въ
каргопольскїхъ прѣдѣлѣхъ пустыннымъ
житїемъ оудобрився. и приходящыя кн
му древлецрковными законы и доброде
тельнымъ житїемъ наоучивъ оукраси. и
впустыни дорстѣй вовремя гонѣнїя со
брався сомножествомъ народа насконѣча
нїе. коварствомъ волновъ живъ оухваче
нъ и во градъ каргополь свѣзѣнъ. мно рк.

гая томлѣнія и оузы тѣмницы и раны
занепристатиеконовинамъ прѣтерпѣ и
ѿ всѣхъ сихъ бл҃гдатію бж҃іею избавлѣнъ
бысть. послѣждѣ воѡнѣжскихъ пустыня
странствова таже въ лѣто з҃с. вподож
стѣй волость сомножествомъ народа
собрався ѿ наездавоинскагѡ. самъ оубѡ
ѿ воиновъ ѡбличающь новины ихъ по
лею оустрѣлѣнъ ѿ настоящія кбудущеи
жизни изрядно преселится прѡчіиже ѡ
гнѣмъ скончашася числомъ сущи ꙗкѡ
тысящадвѣсте душъ: ефимии дивныи
егоже ꙗко зачатіе и рождѣніе чюдное
тако и житіе ст҃о и прп҃но. сей в҃і. лѣт
постригся, и довольно воинехъ мт҃рех

ѡбꙋчи́вся. та́же всоловѣ́цтѣи кинові́и
мно́галѣ́та бг҃оѹго́днымъ житїе́мъ пре
проводѝ. и̑вовремя ѡ̑бстоя́нїя соине́ми
ѡ҃цы̀ на́брегъ мо́ря и̑сше́дъ. пѣ́рвїе въпо
мо́рїи пꙋсты́ню житїе́мъ и̑спыта́въ та́ж
въѡ̑ло́нецтѣмъ оу҆е́здѣ наѡ̑стровѣ ви
да́нскияволо́сти поѡткровѣ́нїю бж҃їю, я̑
ко са́мъ повѣ́да ѡ̑смолѣ́тное вре́мя пре
проводѝ жесто́кимъ и̑вышеесте́сьвеннымъ
живыи житїе́мъ млѣка́бо и̑сы́ра и̑рыбы
никогда́же вкꙋша́ше ноеди́нымъ сꙋхоя
дѣ́нїемъ доплѣ́яше. ѡ̑дѣ́жды те́плы
я никогда́же стяжа̀ новоеди́нои ра́сѣ
тако́ зимо́ю влю́тыя мра́зы. я̑кѡ
лѣ́томъ вжарча́йшїя зно́и пребыва́ше. рка.

никакоже тоя измѣняя. тѣмъ и бл҃г
дать ѿ бг҃а провидети предбꙋдꙋщая
прїимъ: ѡ наводѣнїи реки и ѡнанесе
нїи лѣда вѣликагѡ навиданскꙋю по
лость предрече. еже потрѣхъ нд҃ляхъ то
ликое наводненїе и толикое лѣда нанесе
нїе бысть. еже ниже прѣждѣ ниже по
слѣждѣ когда содѣяся. многимъ напре
хотящая быти предрече. и дважды по
ѡклѣвѣтаню некїихъ. ѿ закащиковъ
вприноꙋждѣнїе прїятїя новинъ пойманъ
и вязанїемъ и рꙋганїемъ и темницами том
лѣнъ непокорися паки свобождашеся:
и таковымъ доброжитїемъ пребывъ врѣ
мя довольно прставися когдꙋ по ѡсмолении

преставлѣнїя его гробокопатели послучаю г
робъ его ѡкопавше, честное тело его
и ризы вних же положися игробъ. вся це
ла и нетлѣнна ꙗко нова ѡбретоша; прпб
нніи изнаменоносніи ѡцы. дивніи пустынно
жителіе, павелъ сщенои нокъ. серапіѡнъ
дїяконъ и логинъ слуга. иже многа лѣта без
молвнымъ житїемъ воѡтоце мортемъ гдви
работавше: сїи бяху жители киновїи солов
цкїя. и вовремя гонительнаго смятѣнїя
ѿлучившеся ѡбители прїехавше на ѡстров
глемый великїй, иже близъ ковдскїя воло
сти и ту пребыша блженний время нема
ло англким живуще житїем ꙗко л лѣтъ
гдви работаша, ниединагоже чл҃ковъ рк҃в.

видяще и еже чюднейше. яко Ѕвѣробій
цамъ и рыболовцемъ, и прочимъ члкомъ
на ѡстровѣ той потребъ ради присно прїе
жающимъ. блженнїи бг҃ѡтрудницы ниже
вѣдоми. ниже познаваемы бываху в толи
кїя оубо лѣта ѿкуду пищу. ѿкуду ѡдѣ
жду телѣси; ѿкоихъ житницъ. ѿкоихъ
сокровищь приѡбретаху. ѿ чл҃къ се оуста
и ся яко выше естѣства и постиженія;
единому пречюдному бг҃у чюднѣ своя рабы
яко хотящу питающу и ѡдѣвающу. егда
бл҃гволи бг҃ъ впослѣдняя роды, мужи сов
ршены явити: рыболовцы волости ѡно
ловяще воѡстровѣ изшедше впустыни
ѡбрѣтоша келїю и в келїи живущ великаго

ѿца павла прочимъ оуже когодꙋ ѿше
дшимъ. сним же довольно беседовавше,
вся ѡнемъ и ѡспотникꙋ его оувѣдаша, и
пищи оу него вкꙋсивше. и блгвенїе прїимше
ѿидоша. и прїехавше в волость возвѣтиша
бголюбцемъ: и еликимъ желанїемъ раченїа
толикимъ и подвигомъ тщанїя потрꙋдивше
потребныхъ ладїйцꙋ наполнивше наѡстъ
ровъ прїехаша, и многѡ врѣмя искавше
хождахꙋ. но ничтожъ ѡбретоша. ниже келїи
ниже самого ѡца. и нетокмо тогда нои
послѣждѣ многащи ходящи и ищꙋще ни
чтоже ѡбрести возмогѡша. Полѣтѣже
единомъ видѣша нѣцыи ѿжитель воѡт
ровѣ ѡномъ столпъ ѡгнен ѿземли до нбси. ркг.

сїяющь. и видѣвше разумеша ꙗкопустынный ѡц҃ъ когдꙋ ѿидѣ, видꙋ столпа ѡнаго преставлѣнїю прознамѣнавшꙋ.

Генадїй гл҃емый качаловъ иже ѿсоборныхъ братїи киновїи єдинъ сый; Сей многїа грады и пꙋстыни ѡбшедъ и в нижнѣмъ новѣ градѣ пойманъ нꙋждꙋ оузъ темницы и раны терпѧ; Англьскимъ ꙗвлѣнїемъ чюдьнѣ свобождѣнъ бысть: таже на тихвинѣ в҃і лѣтъ в пꙋстыни поживъ. ѡбразъ сп҃сенїѧ и древлецр҃ковнаго бл҃гчестиѧ многимъ показа. Послѣждѣ вошлонѣцтѣмъ оуездѣ в выговстѣй пꙋстыни довольна лѣта поживѣ, многи бл҃гочестїѧ наоучи многиже к добродѣтельнымъ стезямъ спасенїѧ

настави: оумилѣніеже толико стяжа,
яко никоегоже пѣнія безлѣзъ препровожда
аще оутреню, аще часы. аще вечерню ипавѣ
черницу пояше, толико слѣзяше яко мно
гажды взабытіе прихождаше ѿ многаго
хлипанія: сицевымъ бгоугоднымъ жтіемъ
таковыми прпдбными дѣлы трудяся впу
стыни ѡной пречтавися. невозлѣгъ наѡдрѣ
ниже простреся. но седя имлитвенное прави
ло бгу возсылая дшу бгу предаде; Прочі
иже ѡцъ соловецкихъ ѡви вовремя разоре
постранам російскимъ воѡзѣмствія. ѡвиже
прежде изшедше странствованіемъ блго
честивнѣ рашсеяшася, иидѣже аще вограде
хъ ивесехъ, аще впустынахъ, скитехъ иѿхожде

ркд.

дѣ́нїи житїе стяжа́вше. добродѣ́тельными
и҆справлѣ́ньми. мно́ги настезѝ древле бл҃гче
сти́выхъ цр҃ковныхъ зако́новъ навраѣ́ша,
многи нас҃пситeлное житїѐ наста́вивше ѿ
здѣ́шнихъ преселишася и҆ невограде̑х росийс
кїя держа́вы нижѐ впустыня́хъ токмо но
и҆ всамомъ соловецкомъ ѿто́це мнози пусты
нни̑и ѿцы̀, и҆ велицыи подвижницы ꙗ҆коже
довзятїя кинови̑и быша. тако и҆ во́время взя
тїя невреждѣ́ни занѣвѣ́домое ѡ҆ста́шася: вы
сочайшимъ добродѣдѣ́телей житие́мъ текущ҃е
и҆мл҃итвѣнныя фимиа́мы на небс҃ный прр҃ово
зносяще жертвѣнникъ. не́кїимже ѿ кино
виѡ҆жи́телеи и҆ поразоре́нїи подо́бїемъ вышере

ченную ѿцу павла исерапіѡна ꙗвляхуся,
елицы болѣзненое ѡдревле блгчестіи втаи со
держаще быша аще нн҃ѣ вживыхъ нѣцыи ѿни
неизреченнымъ промысломъ бж҃іимъ храними
ѡбретаются, аще ѿземныхъ кнебеснымъ селе
ніемъ вси преселишася, ѿчлковѣ виденіе сіе
сокрыся. Единагѡ едини всепрозрительному
знанію, и хранению подлѣжаще ѡсташася, и
ѡѡставшихъ оубо и ѡземствованны ѡцѣхъ
толико елико ѿсоживущихъ имъ слышавше
невся, но ѡтчасти знаменитыхъ. слова долготы
оубѣгающе написахомъ. аще бо поединому
хощемъ исчисляти доброплодное семя препо
добною зосимы исаватія чюдотворцу. семя
ст҃ое и блгорасленное семя спсенія душъ м҃ рке-

ногогобзова́тельное се́мя воистинну се́мя
нбнагѡ цртвія. лѣто хо́щетъ повѣствую
щапостигнути ꙗко песо́къ морскій или
звѣзды нбныя тако оучнцы чютворцев
соловецкихъ изкиновій изше́дше оумно́жи
иоумно́жиша: е́лико вограде́хъ иселѣхъ. е
лико впустыняхъ иненасе́лехъ населиша бла
гочестия населѣніемъ блгдати бжія млит
вамъ преподо́бныхъ чюдотворцевъ. истра
да́вшихъ ѡцѣ вдѣло служе́нія помогающи
хъ аковъ оубо брпбныхъ ѡцъ киновій, в
себлгооуханнѣйшій имногоплодовитыи
виногра́дъ. таковъ преблгокраснейшій
ивсестейшій са́дъ ꙗко оумныхъ ѡчесъ сла
дозрѣнію преудивителныя испущающьц

вѣты ꙗко кмыслѣнныхъ оумовъ ѡбоня
нїю доброаромáтныя испꙋщáющь воцѝ
тако идⷭ҇тъ словѣсныхъ насыщенїю всеслад
чайшїя добродетелѣй плоды прозябающ
показáся. Таковїи зосимы исаватїя бг҃ов
блаженнїи чада иоучениць елицы понихъ а
бїе елицы всредовременствѣ елицы самым
взятїемъ пожиша, иже ꙗко снове родите
льское наследїе, ꙗко оучницы иоучителїе хи
трость ихꙋдожество ѡтокъ воспрїяша
тако идѣлы ѡтеческїй добродѣтелеи ѡ
бразъ целъ ивсекрасенъ изѡбразиша: тако
вїи блгоискꙋсныхъ спсенїя начало подвижни
ковъ дх҃овнїи воини, иже вовремя лютѣй
шаго искꙋшенїя ꙗвишася крѣпцы инепо рк҃г.

вижни: тако ѡблгчестїи бгдхновенною
ревностїю оуяснившеся возблисташа. сице
выя труды и поты и мужественная боре
нїя, сицевая оудивительная многолѣтос
тоянїя и крепчайшая терпения показаша
сицева многоболезненыя страданїя и жесто
чайшая смерти всеоусердно претерпеша, ко
ликими храбростеи своихъ победительными
просветительными подвиги коликими мужес
твѣнныхъ страданїи пресвѣтлыми оукра
сившеся оувязошася венцы; Таковїи ѡста
вшїи страдалческихъ натрижненїи ѡста
нцы стратотерпческагѡ гумна паздрїе;
ꙗко ѿсеменъ поздное или ѿоуглїя искра
впепле загребена толико воздушившїи. ѡбе

грѣ́вшїй и҆просвети́вшїй бл҃гочестїемъ и҆
добродѣ́телми чл҃ческая ср҃ца, и҆вкꙋпособра
тѣлѣнѣ рещѝ, таковѝ кинови́й соловѣ́цкїѧ
нача́ло и҆жи́тельство тече́нїе, и҆многоплаче́
вное наконе́цъ разоре́нїе. ꙗ҆́ко слы́шасте и҆ви́
десте ꙗ҆́ко повѣ́дано бы́сть ва́мъ. Те́мъ ж
ѡ҆ всѣоу҆се́рднїи любослы́шателїе то́коваѧ
и҆толи́каѧ ра́достнаѧ и҆плаче́внаѧ слы́шавше
го́рькаѧ и҆сла́достнаѧ вкꙋси́вше. ѡ҆бюха́вше
ѡ҆горчи́вшесѧ и҆насладивше́сѧ, сꙋгꙋ́быми с
тезѧ́ми рыда́нїѧ и҆весе́лїѧ ше́ствовати до
лженствꙋ́имъ. возсѣ́тꙋимъ оу҆́бо и҆воспла́
чимъ молю̀, кинови́й бг҃оспаси́тельныѧ мно
готоми́тельнаго разоре́нїѧ и҆безмл҃рднагѡ
погꙋблѣ́нїѧ: ꙗ҆́ко всѣпрекра́сное спасе́нїѧ рк҃з.

прибе́жище, претихое ѿ ѕлодыхательны
грехоѡбꙋва́ренія ѿтїшїе всесладчайшее
чл҃ческїя жизни кораблеплаванїи невла
гаемое пристанище, и҆спровѣрга́емое
разори́ся; Возрыда́имъ ꙗ҆ко хр҃тїянїи
хр҃тїянскаго дꙋшепита́нїя мнобобзова
тельная па́жить, и҆ноческагѡ блгоѡбꙋ
ченїя блгоискꙋснейшая ѡ҆вча́рня. цр҃ко
внаго законохране́нїя всекре́пкая ѡ҆гра
да. ѡ҆бори́вшися низложи́ся. Возстѣне́м
крѣпце ꙗ҆ко́ль пресвѣтлая чл҃ческагѡ
мракохождѣнїя свѣща всесїяющїи гре
хо́внаго нощеборе́нїя. свети́лникъ много
за́рное многострастныя тмы̀ свети́ло. по́д
пꙋ́д разоре́нїя подложи́вшися ѻ҆ргасѐ. Пла

чимъ ꙗко таковїи преподобнїи ѡцы. Толь
многоискусніи члческаго спасенїѧ ѡбучите
ли толь непрелѣстнии нбнаго путехоскде
нїѧ предводители. безчеловечныхъ томле
нїи смертьми ѿна ѿлучени неѧвлѧются
возрадуемсѧ же и возвеселимсѧ, ꙗко впос
лѣднѧѧ сїѧ и горькоплачевнаѧ времена.
дивныи ѡцевъ преподобныхъ соборъ всек
расныи страдальцевъ полькъ всѣ изрѧд
ное мученикъ воинство возсїѧвши возблиста
и ми же и ѿ нихъ и наши мрачныѧ зеницы
светомъ древлецрковнаго блгочестїѧ ѡ
сїѧваеми просветишасѧ и веселѧщесѧ б
лагодаримъ гда бга несказаннаго вмилосе
рдии и неѡскуднаго, блгодарим таковыѧ своѧ
рки.

оугодники, истинны светильники всес
вѣтлыя спасенія столѣпы, преподоб
ныя чюдотворцы намъ показавшагѡ
Прославимъ прбдныя наша теплая моли
твенника зосимꙋ глю исаватія прослави
и светомъ блгчестія и зарею цркоповзако
нія, и лꙋчами ѡцепреданія и оутромъ ки
новиѡблагочинія, и днемъ добродетелн
го житія преясно ны просветившія;
Похвалимъ и крѣпкія црковная ада
манты блженныя страстотерпцы, по
хвалимъ иже страстотерпческія подвиги
страстотѣрпческимъ мꙋжествомъ вст
растотерпчестемъ страданій предивне
понесшія, и страстотерпческꙋю многѡ

томлѣнія смѣрть заистинꙋ всежелате
льно избравшія иже своимъ несказанымъ ꙋ
сердіемъ неслыханнымъ великодꙋшія терпе
ніемъ, неповестною ѡ хрⷭ҇тѐ храбростію
врага сꙋпостатадиявола своея кровѣ тече
ꙋдавиша идревлецр҃ковнаго православія
свѣтъ ꙗко насвещнице любозрителѣмъ
пресветло показаша; вѣдꙋшію ѡнехъ
ꙋдивимся преславней храбрости возчюдим
ся многострадательнымъ боренїемъ возго
вѣимъ многоревностное ѡправде сконь
чаніе ꙋблажимъ. иколь ꙋдивлѣніи и
зѡбразованія коль хваленіи цветособ
ранія совлетающе венцы, толь всесладча
йшія благоꙋсердія толь прекраснейшия

ркд

бл҃готворе́нїѧ принесше цвѣты. всесщенныѧ
главы страда́вшихъ вѹвѧзше венча́емъ;
Возжела́имъ ѡ҆ныхъ теплое ре́вности, и҆ непо
колѣби́мое бл҃гѡче́стїѧ; неизложи́мое тер
пѣ́нїѧ твѣ́рдое и҆ непревра́тное ѡ҆правдѣ
страда́нїѧ да́же досме́рти возлюбимъ сихъ
дѣѧ́нїѧ. млитвѣ при́сныѧ фимїа́мы ѹ҆мили
нїѧ ре́ки, воздржа́нїѧ бразду смире́нїѧ с
ребро целомѹ́дрїѧ здра́вость терпе́нїѧ твер
дость, разсѹждѣ́нїѧ свѣтлость, ѹ҆пова́нїѧ
высо́кое, любвѣ превосходѧ́щее и҆ про́чихъ
добродѣ́телѣи всеизрѧ́дное бога́тство всо
кро́вище, Подража́имъ мироѿверже́нїѧ
ѡ҆чище́нное и҆ночества благоѡ҆бѹ́ченое. ѡ҆бще
жительства бл҃гѡлѣ́пное; блгочи́нїѧ бл҃го

любезное изрядство наконецъ иверы ижи
тія иблгоговѣйнства ѡнехъ всеоусердній
ревни ревнители будемъ: иелико возлюблен
ная ими исодержанная подражати возоу
сердствуемъ толико ивозненавиденная и
ѿриновѣнная ими ѿдшъ наши ѿтрясти
попецемся. иꙗко добродетелеи ѡныхъ все
краснеишіи видъ; вдшахъ наши изобразу
юще живописати потщимся; Тако ибжест
ревность великохрабрства идолготерпенія.
блгѡначертати вердцахъ подвигнемъся, и
ꙗже сіи страстотерпцы исихъ ѡцы. паче же
стіи чюдотворцы возжелаша, взяша, по
несоша исокровищствоваша; Сія имы лобы
заимъ ивсежелательне ѡбемше всердечнѣм рл.

сокрыемъ хранилищи. а ѧже возненавиде
ша ѡплеваша и ѿвергоша ѿ себѣ; сїѧ и мы
возненавидевше, и ѿдшъ нашихъ и метав
шепроженемъ; Но ею же вѣрою сїи и мже б
лагочестїемъ, и ми же добродетельми вслѣдъ
стыхъ несомнѣнно шествоваша, сими и мы
всеми спсенїѧ стезями, вослѣдъ грѧдуще б
лагоревностно и незаблуждѣно шествуи ꙗкѡ
да и вбудущемъ преблаженнемъ вѣце тоѧ
же радости вѣчныѧ тоѧже славы безконеч
чныѧ, тоѧже чести стымъ оугото
ванныѧ сподобимсѧ получи
ти, ѡхрте царе ибо
зе всѧческихъ
ѧминь

Mayb
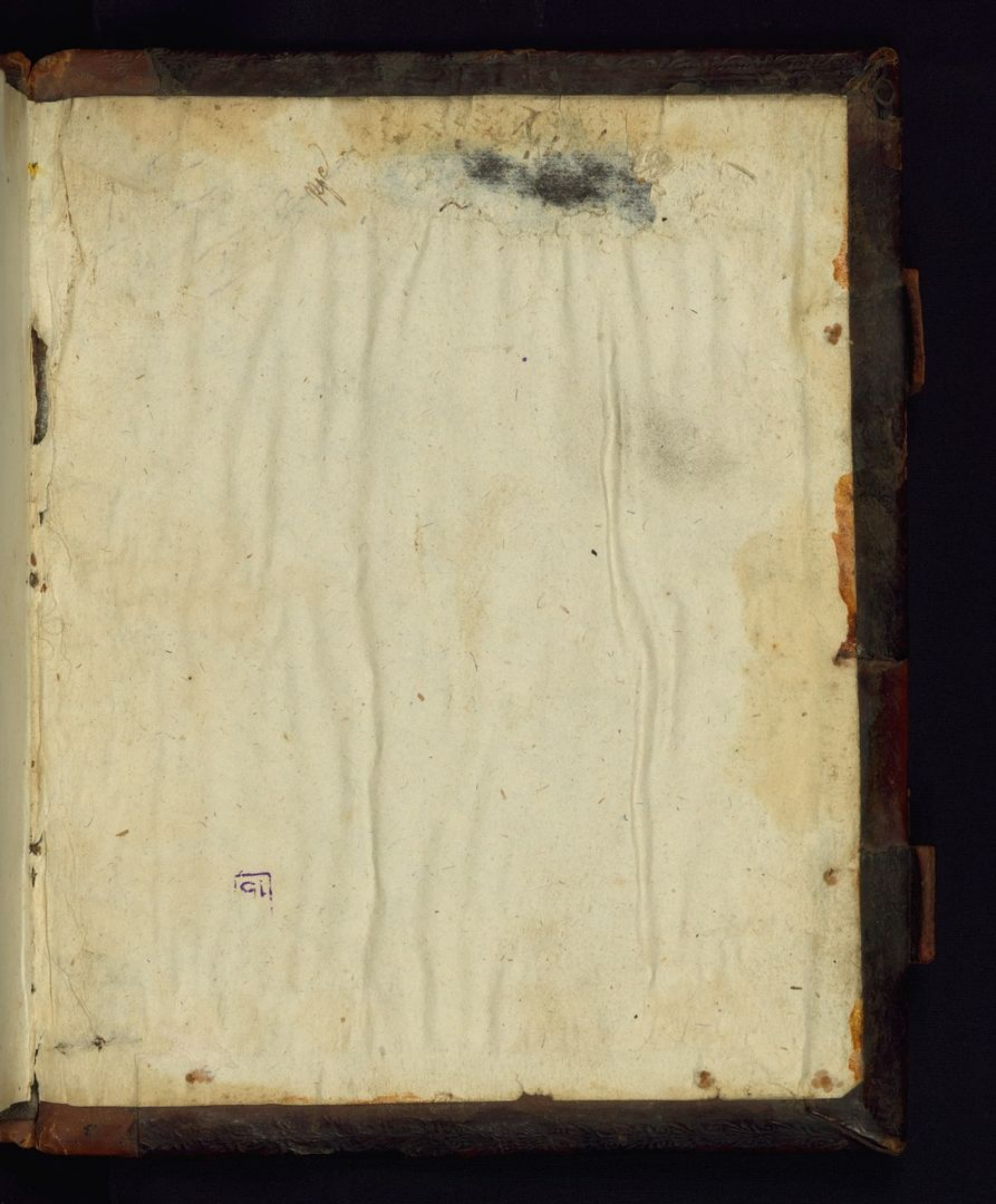
Губерн-