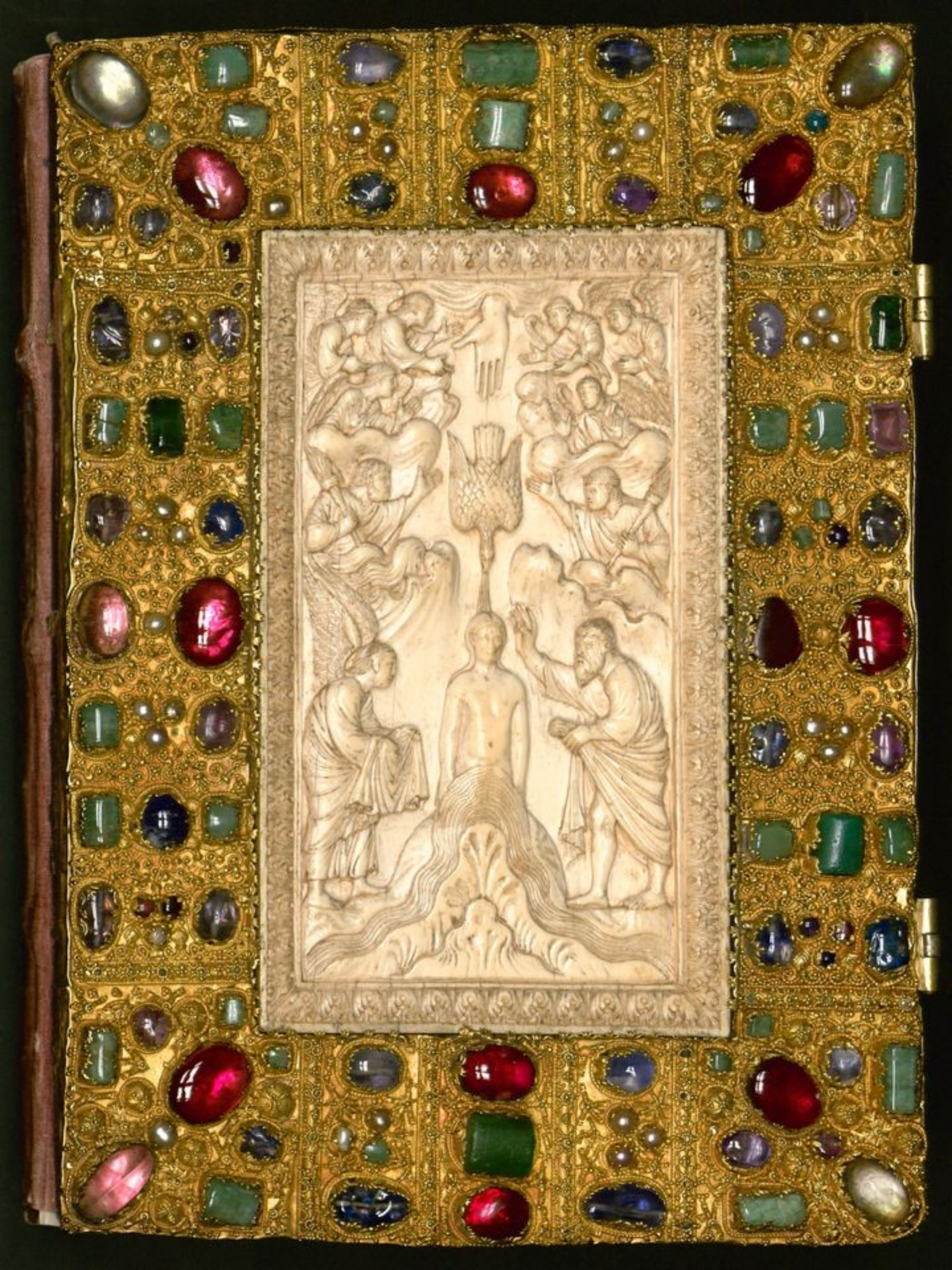

Cod. Cal. 4451

1

Cimel B. 3 = Coo lat. 4451.
Cim. 55
Bamb. [Jack] 0262.

INCIPIT EPISTVLA BEATI HIERONIMI AD DAMASVM PAPAM

Beatissimo papae damaso hieronimus.

Nouum opus me facere cogis excudere. Ut post exemplaria scripturarum toto orbe dispersa quasi quidam arbiter sedeam. Quia inter se uariant quae sint illa quae cum greca consentiant ueritate decernam. Pius labor. sed periculosa praesumptio. Iudicare de ceteris ipsum a omnibus iudicandum. Senis mutare liquam. Canescentem mundum a infantia reuocare parvulorum.

Quis enim doctus parter uel indoctus. Cum hunc manus uolumen adsumpserit. Casaliua quam semel hibit uidere disere parte quod lectitat. Non statim erumpat in uocem me falsarium me clamans esse sacrilegum. Qui audeam aliquid in ueteribus libris addere mutare corrigere aduersus quam in iudicium duplex causam me consolatur. Quod tu qui summus sacerdos esse fieri iubes. Ceterum non esse quod uariat. Quam male dicorum testimonio comprobatur. Si enim latinis exemplaribus fides est adhibenda respondeant. quibus tot sint exemplaria pene quot codices. Si autem ueritas est quaerenda de pluribus. quur non ad greca originem reuertimur. ea quae uel auriosis interpretibus male edita. Uel a praesumptoribus imperitis emendata peruersius. Uel a librariis dormitantibus. Aut addita sunt aut mutata corrigimus.

Neque uero ego deuitare disputo testamento quod a septuaginta senio . In greca linguam uersum tertio gradu ad nos usque peruenit. non quaero quid aquila quid symmachus sapiant

BIBLIOTHECA REGIA MONACENSIS

Quare theodotion inter nouos ueteres. medius incedat.
sed illa uera interpretatio quam apostoli probauerunt.
De nouo nunc loquor testamento quod graecum esse non dubium est.
excepto apostolo matheo qui primus in iudaea euangelium
xpi hebraeis litteris edidit. hoc certe cum hinc sermone
discordat. & diuersos riuolorum tramites ducit. unde fonte
quaerendus est. praetermitto eos codices quos luciano & hesycio
uncupatos paucorum hominum asserit peruersa con
tentio. quibus utique nec in ueteri instrumento post sep
tuaginta interpretes emendare quidlicuit.
Nec in nouo profuit emendasse cum multarum gentium
linguis scriptura antea translata doceat falsa esse quae
addita sunt. Igitur haec praesens praefatiuncula polli
cetur. Quattuor tantum euangelistas quorum ordo iste est.
mattheus. marcus. lucas. iohannes. Codicum graecorum
emendata conlatione seductorum quae nemultum a lectionis
latinae consuetudine discreparent. Ita calamo imperauimus;
ut his tantum quae sensum uidebantur mutare correctis.
Reliqua manere pateremur ut fuerant. Canones quoque
quos eusebius caesariensis eps alexandrinum sequutus am
monium in eorum numeros ordinauit. sicut in graeco
habentur expressimus. Quod si quis decuriosis uoluerit
nosse quae in euangelio uel eadem uel uicina uel sola sint eo
distinctione cognoscat. Magnus siquidem hic in mis
codicibus error inolauit. Dum quod in eadem re alius
euangelista plus dixit in alio quia minus putauerint ad
diderunt. Uel dum eundem sensum alius alter expressit.
Illequi unum e quattuor primum legerit ad eius exemplū

cacterosque aestimauerit emendandos. Unde accidit
ut apud nos mysterasint omnia. Et in marco plura lucae
atque matthei. Rursum in matthaeo iohannis et marci
et in ceteris reliquorum quae in aliis propria sunt inueni
antur. Cum itaque canones legeris qui subiecti sint confu
sionis errore sublato. et similia omnium scies. et sin
gulis sua quaeque restitues. In canone primo concordant
quattuor. matheus. marcus. lucas. iohannes.
In secundo tres matthaeus. marcus. lucas.
In tertio tres matthaeus lucas. iohannes.
In quarto tres matthaeus. marcus. iohannes.
In quinto duo matthaeus. lucas. In sexto duo matheus marcus.
In septimo duo matthaeus. iohannes. In octauo duo lucas marcus.
In nono duo lucas. iohannes. In decimo propria unusquisq;
quae non habentur in aliis ediderunt. Singulis uero euangeliis
a uno incipiens usque ad finem librorum dispar numerus
inerset. Hic nigro colore perscriptus sub se hab. et alium exem
nio numerum discolorem qui addecem usque procedens indicat
prior numerus in quo ste canone requirendus.
Cum igitur aperto codice uerbigratia illud siue illud capitulum
scire uolueris cuius canonis sit. Statim ex subiecto numero
doceberis. et recurrens ad principia in quibus canonum est
distincta congeries. Eodemque statim canone exterulo fron
tis inuento illum quem quaerebas numerum eiusdem euange
listae. qui et ipse ex inscriptione signatur inuenies atque
ueino colendum tituli tibi inspectis quos numerus e regione
habeant adnotabis. Cum scieris recurris ad uolumina
singulorum et sine mora repertis numeris quos ante signa

uerasreperies. & loca inquibus uel eadem uel uicina dicerit.
Opto utinexpo ualeas & meminerismei papa beatissime ora

INCIPIT PRÔLOGUS.

promere.
Pluresfuisse quieuangelia scripserunt. & lucas euangelista
testatur dicens. quõ quidem multi conatisunt ordinare
narrationem rerum quaeinnobis completae sunt. sicuttradi
derunt nobis quiabinitio ipsi uiderunt sermonem & minis
traueruntei. & perseuerantia usque ad praesens tempus munu
menta declarant. Quaeaduersis auctoribus edita diuersarum
heresium fuere principia. Vtest illud iuxta aegyptios.
& thomam & mathiam. & bartholomeum. Duodecim quo
que apostolorum & basilidis aeque appellis acreliquorum
quos enumerare longissimum est. Cum hoc tantum in prae
sentiarum necesse sit dicere extitisse quosdam quisine spũ
& gratia conatisunt magis ordinare narrationem quam his
toriae texere ueritatem quibus iure potest illud prophetiam
coaptare. Vae qui prophetant de cordesuo quiambulant
post spiritum suum quidicunt dicit dns. & dns nonmisit eos.
De quibus & saluator in euangelio iohannis loquitur.
Omnes quiante me uenerunt fures fuerunt & latrones.
Qui uenerunt nonquimissisunt. ipse enim ait. Veniebant & ego
nonmittebam eos. Inuenientibus praesumptio temeritatis.
Inmissis obsequium seruitutis est. Ecclesia autem quaesupra
petram dni uoce fundata est. quam introduxit rex in cubi
culum suum. & ad quam perforamen discensionis occulte
misit manum suam. similis dam mulae hinnuloque ceruae.
Quattuor flumina paradisi instar eructuans.
Quattuor & angulos & anulos habet. perquos quasiarta

testamenti & custos legis dñi lignis mobilibus uehitur.

Primus omnium matheus est publicanus cognomento leui. qui euangelium in iudaea hebraeo sermone edidit. ob eorum uel maximae causam qui in ihū crediderant ex iudaeis. & ne quaquam legis umbra succedente euangelii ueritatem seruabant.

Secundus marcus interpres apostoli petri. & alexandrinae ecclesiae primus episcopus. qui dñm quidem saluatorem ipse non uidit sed ea quae magistrum audierat praedicantem uera fidem magis gestorum narrauit quam ordinem.

Tertius lucas medicus natione syrus antio censis cuius laus in euangelio. qui & ipse discipulus apostoli pauli in achaiae bithiniaeque partibus uolumen condidit. quaedam alius repetens. & uti ipse in prouemio confitetur. audita magis quam uisa describens. Ut iamus iohannes apostolus & euangelista quē ihs amauit plurimum qui super pectus dñi recumbens. purissima doctrinarum fluenta potauit. & qui solus deo iuxta meruit audire. Ecce mater tua. Iste cum esset in asia. & iā tunc hereticorum semina pululare cerinthi hebionis. & cerdonis qui negant xpm in carne uenisse. quos & ipse in epistola sua antichristos uocat. & apostolus paulus frequenter petrum. coactus est ab omnibus. paene tunc asiae episcopis & multarum ecclesiarum legationibus deduiuit saluatoris alius scribere & ad ipsum ueritatis dicam diuerbum.

Non tam audaci quam felici temeritate prorumpere. Ut ecclesiastica narrat historia. Cum a fratribus cogeretur ut scriberet. ita facturum respondisse. si indicto ieunio in commune omnes dñm praecarentur. Quo explicito reuelatione sanctus illud prohemium caelo ueniens eructauit.

IN principio erat uerbum. & uerbum erat apud dm̄. & ds̄ erat
uerbum. hoc erat in principio apud dm̄.
Haec igitur quatuor euangelia multo ante praedicta ezechielis
quoque uolumen probat. In quo prima uisio ita contexitur.
& in medio sicut similitudo quatuor animalium. & uultus
eorum facies hominis & facies leonis. & facies uituli. & facies aquilae.
Prima hominis facies. matthaeum significat. qui quasi de homine
exorsus est scribere.
Liber generationis ihū xpi filii dauid. filii abraham.
Secunda marcum. In quo uox leonis in heremo rugientis audit̄.
Vox clamantis in deserto parate uiam dni. rectas facite semitas eius.
Tertia uituli. quae euangelistam lucam a zacharia sacerdote
sumpsisse initium praefigurat.
Quarta iohannem euangelistam qui adsumptis pennis aquilae
& adalta festinans. De uerbo di disputat. caetera quae sequunt̄
in eundem sensum proficiunt. Crura eorum recta & pennati
pedes. & quo cumque spiritus ibat. ibant. & non reuertebantur. &
dorsa eorum plena oculis. & scintillae ac lampades in medio dis
currentes. & ita in totum. & in singulis quatuor facies.
Vnde & apocalypsis iohannis post expositionem uiginti quatuor
seniorum. quitenentes cytharas & phyalas adorant agnū di
Introducit fulgora & tonitrua & septem spiritus discurrentes &
mare uitreum. & quatuor animalia plena oculis dicens.
animal primum simile leoni. & secundum simile uitulo.
& tertium simile homini. & quartum simile aquilae uo
lanti. & post paululum plena in quid erant oculis. & requiē
non habebant die ac nocte dicentia. sanctus sanctus ds̄ omnipotens
qui erat & qui est & qui uenturus est. Quibus circumstantibus

ostendatur quatuor debere tantum euangelia suscipi. Omis
apocriforum nemas mortuis magis hereticis quam ecclesiasticis
uiuis canendas. EXPLICIT PRO LOGUS.

ITEM ARGUMENTUM PRO LOGUS EIDEM.

Matheus ex iudaea sicut in ordine primus ponitur. Ita
euangelium in iudaea primus scripsit. Cuius uocatio adhuc
ex publicanis actibus fuit. Duorum ingenerationem xpi
principia praesumens unius cuiusque prima circumcisio in carne
alterius cuius secundum cor electio fuit. Ex utrisque in patrib;
xpi. sicque quater denario numero trifariam poste.

Principium accredendi fide in electionis tempus porrigens. Ex
electione usque in eadem migrationis diem dirigens atque a eadem
migrationis die usque in xpm definiens decursum aduentus dni
ostendit generationem ut ex numero sacra faciens ex tempori. Et seqt
est ostendere. Et in hisdem opus monstrans ex iam in his quorum genus
posuit xpi operantis a principio testimonium non negare.

Quarum omnium rerum tempus ordo numerus dispositio uel ratio
quod fidei necessarium est. Dis xpi est. Qui factus est ex muliere
factus sub lege. Natus ex uirgine. Passus in carne. omnia in cruce
fixit. ut triumphans cum in semet ipso resurgens in corpore.
Et patris nomen in patribus filio. Et filii nomen patri restituens
in filiis. sine principio. sine fine. ostendens unum secum pater et
quia unus est. In quo euangelio utile est desiderantibus dni.
sic prima uel media uel perfecta cognoscere. ut et uocationem
apostoli et opus euangelii et dilectionem di in carne nascentis.

Per uniuersa legentes intellegant atque id ineo in quo adpre
hensisunt. et adprehendere expetiunt recognoscant.

Nobis enim hoc in studio argumenta fuit et fidem factae retinere.

& operantis di intellegendam diligenter esse dispositionem
quaerentibus nonnacere.

EXPLICIT PROLOGUS.

INCIPIUNT QUESTIONES DE EUANGELIO
RESPONDENDUM.

DISCPL. IN primis requirendum est quod sit euangelium. & unde
discendat. & cuius hoc uerba ponantur. & quare quat
tuor sint qui haec gesta conscripserunt. Vel qui sint hi
quattuor quidiuino spu signati sint. Adnuntiante pro
phta obsecro ut exponas.

ΘΟΛΟ EUangelium proprie dicitur bona adnuntiatio quaeutique
bona adnuntiatio est dni nri ihu xpi. & dicitur. Ideo
bona adnuntiatio quia uitam adnuntiat post mortem
eunamque bonum angelum nuntius dicitur. Descendit
autem euangelium abeo quod adnuntiat & ostendat.
quod his quod ad prophtas suos loquebatur uenit in carnem
sicut scriptum est. qui loquebar. ecce adsum. Explican
tes autem breuiter quod euangelium uel qui sint hi quat
tuor qui per prophtam ante monstrati sunt. Nunc
sua quoque nomina singulis adsignemus indicis. Ait
enim prophta ezechiel. & similitudo uultus eorum
ut facies hominis & facies leonis a dextris illius. & facies
uituli. & facies aquilae a sinistris illius.

Hi quattuor has figuras habentes euangelistas non dubium est
sed nomina eorum qui euangelium conscripserunt.

Haec sunt mattheus. marcus. lucas. iohannis.
Sed modo fili kme exponito ubi quam figuram & quam

rationem unusquisque in se contineat. Quare matheus
in se figuram hominis habeat. Idest quia in tio suo nihil
aliud cogit nisi nativitatem saluatoris pleno ordine
enarrat generationis. Sic enim coepit.
Liber generationis ihū xpi filii dauid filii abraham.
Videsquia non immerito huic adsignata est persona quando
ab hominibus nativitate initium comprehendit.
Nec immerito ut dximus huic misterio adsignata est
matthei persona.
Marcus euangelista leonis gerens figuram a solitudine
incipit dicens. Vox clamantis in deserto parate viam
dni. siue qui regnat invictus huius leonis. multifaria
inuenimus exempla. ut nonua ac dictum illud.
Juda filius meus catulus leonis de germine mihi
ascendisti recumbans dormiuit ut leo. Sicut catulus
leonis quis excitabit eum.
Lucas euangelista uituli speciem gestat ad cuius instar
saluator noster est immolatus. hic enim xpi
euangelium locuturus sic coepit de zacharia
et elisabeth. De quibus iohannis in summa natus se-
senecture. Ideo lucas uituli comparatur.
Quia duo cornua duo testamenta. Quatuor
pedum ungulas quasi quatuor euangelia tenera
firmitate continebat.

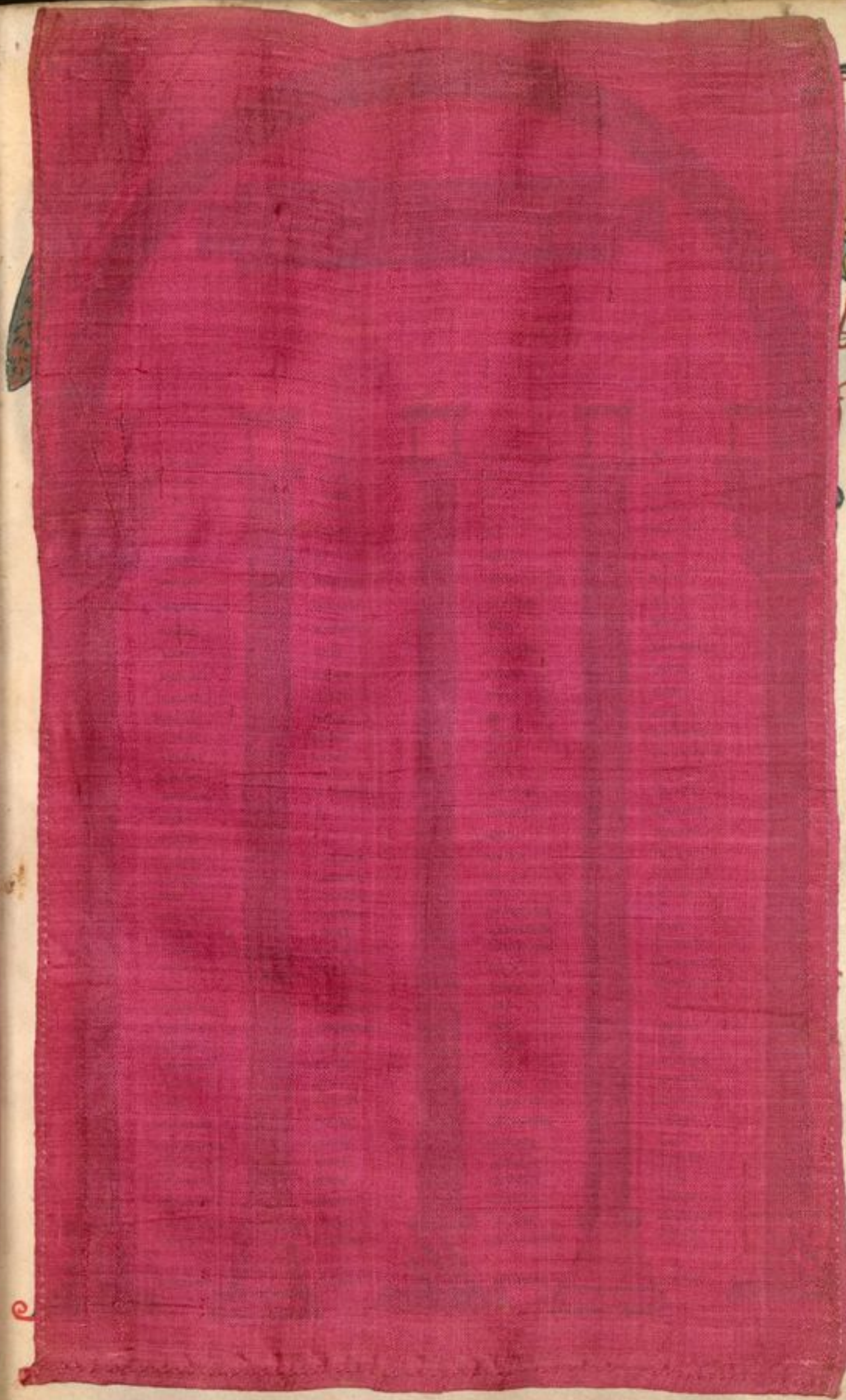

CANON PRIMUS
IN QUO QUATTUOR

MAT	MARC	LUC	IOH
VIII	II	VII	X
XI	IIII	X	VI
XI	IIII	X	XII
XI	IIII	X	XIIII
XI	IIII	X	XXVIII
XIIII	V	XIII	XV
XXIII	XXVII	XVII	XLVI
XXIII	XXVII	XXXIIII	XLVI
XXIII	XXVII	XLV	XLVI
LXX	XX	XXXVII	XXXVIII
XCVIII	XCVI	CXVI	CXX
XCVIII	XCVI	CXVI	CXI
XCVIII	XCVI	CXVI	CXL
XCVIII	XCVI	CXVI	CXLIIII
XCVIII	XCVI	CXVI	CXXXVIIII
XCVIII	XCVI	CXVI	CXXXI
CXXXIII	XXXVII	LXXVII	CVIIII
CXLI	L	XVIIII	LVIIII
CXLII	LI	XXI	XXXV
CXLIII	LXIIII	XXIII	XLVIII
CLXVI	LXXII	XCIIII	LXXIIII
CLX	LXXII	XCIIII	XVII
CCVIIII	CXVIIII	CCXXXIIII	C
CCXI	CXXI	CCXXXVIII	XXI
CCXX	CXXII	CCXXXVIIII	LXXV
CCXX	CXXVIIII	CXLV	LXXVIIII
CCXX	CXXVIIII	CCLXI	LXXVIII
CCXLIIII	CXXXVIIII	CCL	CXLIII
CCXLIII	CXXXVIIII	CCL	CXLI
CCLXXIIII	CLVI	CCLX	XX
CCLXXIIII	CLVI	CCLX	XLVIII
CCLVI	CLVIII	CCLX	XCVI
CCLXXX	CLXII	LXXVII	XCVIII
CCLXXXIII	CLXV	CCLXVIIII	CXII
		CCLXVI	LV
CCLXXXIII	CLXV	CCLXVI	LXIIII
CCLXXXIII	CLXV	CCLXVI	LXV
CCLXXXIII	CLXV	CCLXVI	LXVII
CCLXXXIII	CLXX	CCLXXV	CXXVI
CCXXI	CLXXII	CCLXVIIII	CLVI
CCXXIIII	CLXXV	CCLXXI	CLXI

CANON PRIMUS
INQUO QUATTUOR

MAT	MARC	LUC	IOH
CCCXCV	CLXXVI	CCLXXXII	LVII
CCCXCV	CLXXVI	CCLXXXII	XLII
CCC	CLXXXI	CCLXXXV	CLVIII
CCC	CLXXXI	CCLXXXV	LXXVIII
CCCII	CLXXXIII	CCLXXXVII	CLX
CCCIIII	CLXXXIIII	CCLXXXVIIII	CLXX
CCCVI	CLXXXVII	CCXXC	CLXII
CCCVI	CLXXXVII	CCXXC	CLXXIII
CCCX	CXXI	CCXXCVII	LXVIIII
CCCXIII	CXXIIII	CCXXCIIII	CLXXII
CCCXIIII	CXXV	CCXXI	CLXVIII
CCCXIIII	CXXV	CCXXI	CLXVI
CCCXV	CXXVI	CCXXII	CLXXV
CCCXVIII	CXXVIII	CCC	CLXXVI
CCCXXC	CC	CCCII	CLXXVIII
CCCXXV	CCIIII	CCCX	CLXXXIIII
CCCXXVI	CCV	CCCXI	CLXXXVIII
CCCXXVI	CCV	CCCXIII	CXIIIII
CCCXXVIII	CCVI	CCCXIIII	CXXVI
CCCXXXI	CCVIII	CCCXV	CXXVII
CCCXXXII	CCX	CCCXVII	CXXVII
CCCXXXIIII	CCXII	CCCXXI	CCI
CCCXXXV	CCXIIII	CCCXXIIII	CXXVIII
CCCXXXVI	CCXV	CCCXVII	CXVIII
CCCXXXVI	CCXV	CCCXVIII	CXXVIII
CCCXLIII	CCXXIII	CCCXXVIII	CCIIII
CCCXL	CCXXVII	CCCXXXII	CCVI
CCCXLVIIII	CCXXVIII	CCCXXXIII	CCVIII
CCCLII	CCXXXI	CCCXXXVI	CCVIII
CCCLII	CCXXXI	CCCXXXVI	CCXI

FINIT CANON PRIMUS
IN QUO QUATTUOR

CANON SECVNDVS
IN QVO TRES.
MAT
MARC
LVC
xv xxi xxi xxii xxxii
l lxii lxii lxiii lxvii
lxviii lxi lxii lxii lxiii
lxiiii lxv lxviii lxxx lxxii
lxxii lxxiii lxxiii lxxiv lxxiv
lxxviii lxxviii xcii xciiii xciiii
cviii cxiiii cxvi cxxi cxxii
cxxiii cxxx cxxxi cxxxv cxxxvii
cxliii
vi x cii xxxviii xxxviii
xli xiii xiii xviii xv
xlvii xxi xxii xxii xxiii
xlviii lii xxviii xxx liii
liii liiii liiii lv lv
cxli cxli xl lxxxvi lxxxvi
i xxiiii xxv xxii xxiii
xxxiiii xxxv xxxvi xxxviii xliiii
lvii
xv xxxii clxxii cxxiii lxxviii
lvi iiii xciiii xxiii xxvi
lxxiii xxxviii xxxviii clxxxvi xl
lxxxv clxviii lxxxvi xliiii lxxxvii
cx lxxxvii cxii cxiiii lxxxviii
cxlviii cxli lxxx xcvii cxlvi
lxx xli xlii cxxxvii cxxviiii
cxlvii lxxii lxxvi lxxviii clxvii
xc

CANON SECUNDUS
IN QUO TRES
MAT
MARC
LUC
cxliiii
cxlviiii
cxlviiii
cliiii
clxiiii
clxviii
clxviii
clxx
clxxii
clxxiiii
clxxvi
clxxviii
clxxviii
clxxviiii
cxc
cxcii
cxciii
cxciii
cxciiii
cxciiii
cxcv
cxcviii
cxcviiii
cci
cciiii
ccv
ccvi
ccviii
ccxvii
ccxviiii
ccxviii
ccxxv
ccxxvi
ccxxviiii
ccxxviiii
ccxlii
ccxlii
ccxliii
ccxlvii
ccxlviii
ccxlviiii
lviiii
lxvi
lxvi
lxviiii
lxxviiii
lxxiii
lxxiii
lxxv
lxxvii
xci
xciii
xcv
xcv
xcviii
cv
cvi
cvii
cvii
cviii
cviii
cviiii
cx
cxi
cxii
cxiiii
cxvi
cxvii
cxviii
cxxvii
cxxviii
cxxv
cxxviiii
cxxviii
cxxv
cxxv
cxxvii
cxxvi
cxxvii
cxliii
cxliii
cxliii
xii
xliii
xxxv
xxxvi
cxliiii
xcv
ccvi
xcviii
xcviiii
ci
cii
ccxvii
cxcvii
cxcv
ccxvi
cxxi
ccxviii
clii
ccxviiii
ccxx
ccxxi
clxxiii
ccxxii
cclxx
ccxxviiii
ccxxxii
ccxxxiii
ccxl
ccxli
ccxliii
ccxlv
ccxliiii
ccxxxvii
ccxlvi
ccxxxvi
ccxlviii
ccxlviiii
ccviiii
ccliii
ccliiii

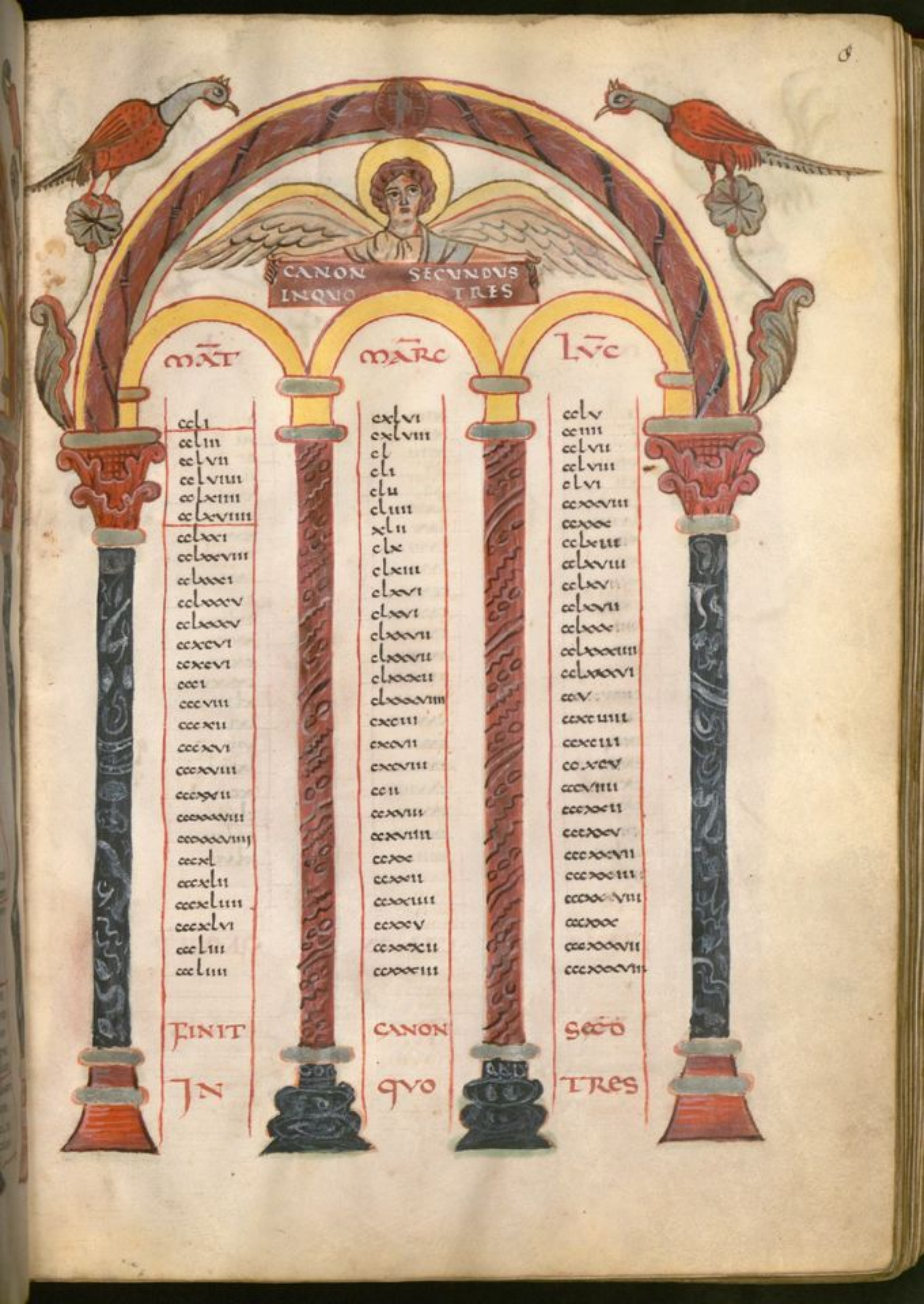
CANON SECVNDVS
INQVO TRES
MAT
MARC
LVC
CCLI
CCLIII
CCLVII
CCLVIIII
CCLXIIII
CCLXVIIII
CCLXXI
CCLXXVIII
CCLXXXI
CCLXXXV
CCLXXXV
CCXCVI
CCXCVI
CCCI
CCCVIII
CCCXII
CCCXVI
CCCXVIII
CCCXVII
CCCXXVIII
CCCXXVIIII
CCCXL
CCCXLII
CCCXLIIII
CCCXLVI
CCCLIII
CCCLIIII
FINIT
IN
CXLVI
CXLVIII
CL
CLI
CLII
CLIIII
CLII
CLX
CLXIII
CLXVI
CLXVI
CLXXVII
CLXXVII
CLXXXII
CLXXXVIII
CCCIII
CCCVII
CCCVIII
CCII
CCXVIII
CCXVIIII
CCXX
CCXXII
CCXXIIII
CCXXV
CCXXXII
CCXXXIII
CANON
QVO
CCLV
CCIIII
CCLVII
CCLVIII
CLVI
CCXXXVIII
CCXXX
CCLXIII
CCLXVIII
CCLXV
CCLXVII
CCLXX
CCLXXIIII
CCLXXVI
CCV
CCCIIIII
CCCIIII
CCXCV
CCCVIIII
CCCXCII
CCCXCV
CCCXXVII
CCCXXIIII
CCCXXVIII
CCCXXX
CCCXXXVII
CCCXXXVIII
SECO
TRES

CANON TERTIUS
IN QUO TRES

mat	luc	ioh.
i	xiiii	i
i	xiiii	iii
i	xiiii	v
vii	vi	ii
vii	vi	xxv
lviii	lxiii	cxvi
lxiiii	lxv	xxxvii
xc	lviii	cxviii
xc	lviii	cxxxviiii
xcvii	ccxi	cv
cxi	cxviii	cxlviii
cxi	cxviii	xxx
cxi	cxviii	cxiiii
cxii	cxviii	lxxxvii
cxii	cxviii	xliiii
cxii	cxviii	lxi
cxii	cxviii	viii
cxii	cxviii	lxxvi
cxii	cxviii	xc
cxii	cxviii	cliiii
cxii	cxviii	cxlv
cxlvi	xcii	xlvii

FINIT CANON TERT

IN QVO TRES

CANON QVARTVS
IN QVO TRES

MAT	MARC	IOH
XVIII	VIII	XXVI
CXVII	XXVI	XCIII
CXVII	XXVI	XCV
CL	LXVII	LI
CLXI	LXXVII	XCIII
CCIIII	LXXVII	LIII
CCIIII	CXV	XCI
CCXVI	CXV	CXXXV
CCXVI	CXV	CL
CCXVI	CXXV	CXXVIII
CCXVI	CXXV	CXXXVII
CCLXXVII	CXXV	CXXXIII
CCLXXVIIII	CLVIIII	XCVIII
CCLXXVIIII	CLXI	LXII
CCLXXXVII	CLXI	CXXI
CCXCIII	CLXVIII	CLII
CCXCVII	CLXCIIII	CVII
CCXCVIIII	CLXXVIII	LXX
CCCVII	CLXXX	CIII
CCCXXI	CLXXXVIII	CLXIIII
CCCXXI	CCI	CLXXX
CCCXXIII	CCI	CXCII
CCCXXXVIIII	CCIII	CLXXXIII
CCCXXXVIIII	CCVII	CLXXXV
CCCXXXIII	CCXI	CLXXXVIII
		CCIII

FINIT CANON QVARTI
IN QVO TRES

CANON QUIN
TUS
IN QUODUO

MAT	LUC	MAT	LUC
iii	ii	cxvi	clv
x	viii	cxvi	clxxvii
xii	xi	cxviiii	cxxvi
xvi	xvi	cxxv	lxii
xxv	xlvi	cxxvii	cxxviii
xxvii	xlviii	cxxviii	cxxii
xxviii	xlvii	cxxviiii	cxxx
xxx	xlviiii	cxxxii	lxxxi
xxxiiii	cxciiii	cxxxiiii	cxc
xxxvi	clxii	cxxxviii	clxviii
xxxviii	liii	clvi	liii
xl	lii	clviii	ccxxvi
xli	lv	clxii	clxi
xliii	cxciii	clxxv	cc
xlvi	cliii	clxxxii	clxxxvii
xlvii	cxxxiiii	clxxxiii	clxxxviii
xlviii	cxci	clxxxiii	cxcviii
xlviiii	cl	clxxxvii	cxcviiii
li	lviiii	cxcvii	ccliii
liii	cxxv	ccxiii	ccxxxv
liiii	liiii	ccxxi	clxxxi
lv	clxc	ccxxviii	cxxxviii
lvii	lxi	ccxxxi	clxxxviii
lviii	lx	ccxxxi	ccxv
lx	clxxi	ccxxxii	cxlii
lxi	lxiiii	ccxxxiiii	cxxxvi
lxv	clxxii	ccxxxvi	cxxxv
lxvi	lxvi	ccxxxvii	cxxxviii
lxviii	cv	ccxxxviii	cxl
lxxviii	cviiii	ccxl	cxli
lxxxiiii	cxi	ccxli	clxxv
lxxxvi	cviiii	ccli	ccii
xciii	cxlv	cclv	ccv
xcv	clx	cclvi	ccxiii
xcvi	clxxxii	cclvii	ccvii
xcvi	clxxxiiii	cclxi	ccxii
cii	lxviiii	cclxii	clvii
ciiii	lxxii	cclxv	clv
cv	cxciii	cclxvi	clviii
cvii	lxxiii	cclxvii	cxxxviii
cviii	cxv	cclxxc	cxxxxi
cx	cxvii	cclxxi	

FIN
IN

CAN
Q

QUIN
DU

TUS
O

CANON SEX
TUS
IN QUO DUO
C VI
MAT
VIIII
XVII
XX
XXII
XLIIII
LXXVII
LXXXVII
C
CXXXVIIII
CXLV
CXLVIII
CL II
CL IIII
CLVII
CLVIIII
CL X
CLXIII
CLXV
CLXVIIII
CLXXVI
CLXXX
CLXXXVIIII
CC II
CCXIIII
CCXV
CCXXIIII
CCXLVI
CCXLVII
CCL
CCL II
CCL IIII
CCLX
CCLXIII
CCLXXV
CCLXXXII
CCLXXXVI
CCLXXXVIIII
CCXC
CCXCII
CCXCVIIII
CCCV
CCCVIIII
CCCXI
CCCXX
CCCXXVII
CCCXLI
CCCXLVII
CCCL
FINC
IN
IN Q II
MATC
III
VII
VIIII
XI
CXXVII
LXIII
CXXXVIIII
CXVIII
XLV
LX
LXV
LXVIII
LXXI
LXXII
LXXIII
LXXVI
LXXVIII
LXXX
LXXXIII
LXXXVIIII
C
CIII
CXIII
CXX
CXXIIII
CXXXI
CXL
CXLII
CCXLV
CCXLVII
CXLVIIII
CLII
CLIII
CLVII
CLXIIII
CLXVII
CLXVIIII
CLXXIII
CLXXIIII
CLXXXV
CXC
CXCII
CCVIII
CCVII
CCXXI
CCXXVI
CCCXX
VIIII
VI
Q II
C VII
MAT
V
XVIIII
XVIIII
XVIIII
CXX
CLXXXV
CCVII
FINCA
IN Q
CANVII
XXIII
XXV
XXVII
XXVII
XXVIII
LXXXIIII
XCI
C
CIII
CCXLVII
CC LXXVII
CCCXXXV
FIN
VIII
QVO
IN Q II
LOB
LXXXIII
XVIIII
XXXII
XXXIIII
LXXXII
CCXV
CI
VII
DVO
IN Q II
XII
XIII
XVI
XXVIII
XXVII
XLVIII
LVI
LXI
LXXV
XCVII
CXXXVI
CCXVI
CN
IN
DVO

CAN CA
VIII·IN·X
QUOD IN QUO
LUCE MATHEUS
CA VIII·IN
QUO DUO
LUCA 10
PROPRIE
MATHEUS
CVIIII
LUC
FIN
VIIII
QUO
JNQU
IOH
CAN
JN
DUO
CXJN
Q
FIN
JN
QUO
MATP
PRIE
CAN
XM
PPRIE

ex ex
decim xam
inquo inquo
propriae propriae
mar luc
cus as
mare luc luc luc
xviii
xxxi
xliii
xlvi
lviii
lxii
lxx
lxxiiii
lxxxi
lxxxviii
xc
xcii
xciiii
ci
ciiii
cxxiii
cxxxii
clxxxvi
ccxiii
ccxxxiiii
i
iii
v
viii
xviii
xx
xxii
xxviii
xxxi
l
li
lxvii
lxviii
lxxii
lxxv
cviii
cvi
cvii
cxiii
cxvii
cxxii
cxxiiii
cxxi
cxliii
exlviii
cli
cliii
clviii
clxiii
clxiii
clxvi
clxxiii
clxxvi
clxxviii
clxxx
clxxxiii
clxxxviii
exc
excii
excvi
cci
cciii
ccviii
ccx
ccxiiii
ccxxiii
ccxxii
ccxxvii
ccxxxvi
ccclii
ccclvi
ccclviii
ccclxiiii
ccclxxi
ccclxxiii
ccclxxvi
ccclxxviii
ccclxxxiii
ccclxxxviii
cccxcvi
cccxcviii
cccci
ccciiii
cccvi
cccviii
cccxvi
cccxx
cccxxvi
cccxxxi
cccxxxiiii
cccxxxviii
cccxlii
finem
fin
canx
inquo
mater
luc
pro
priae
priae

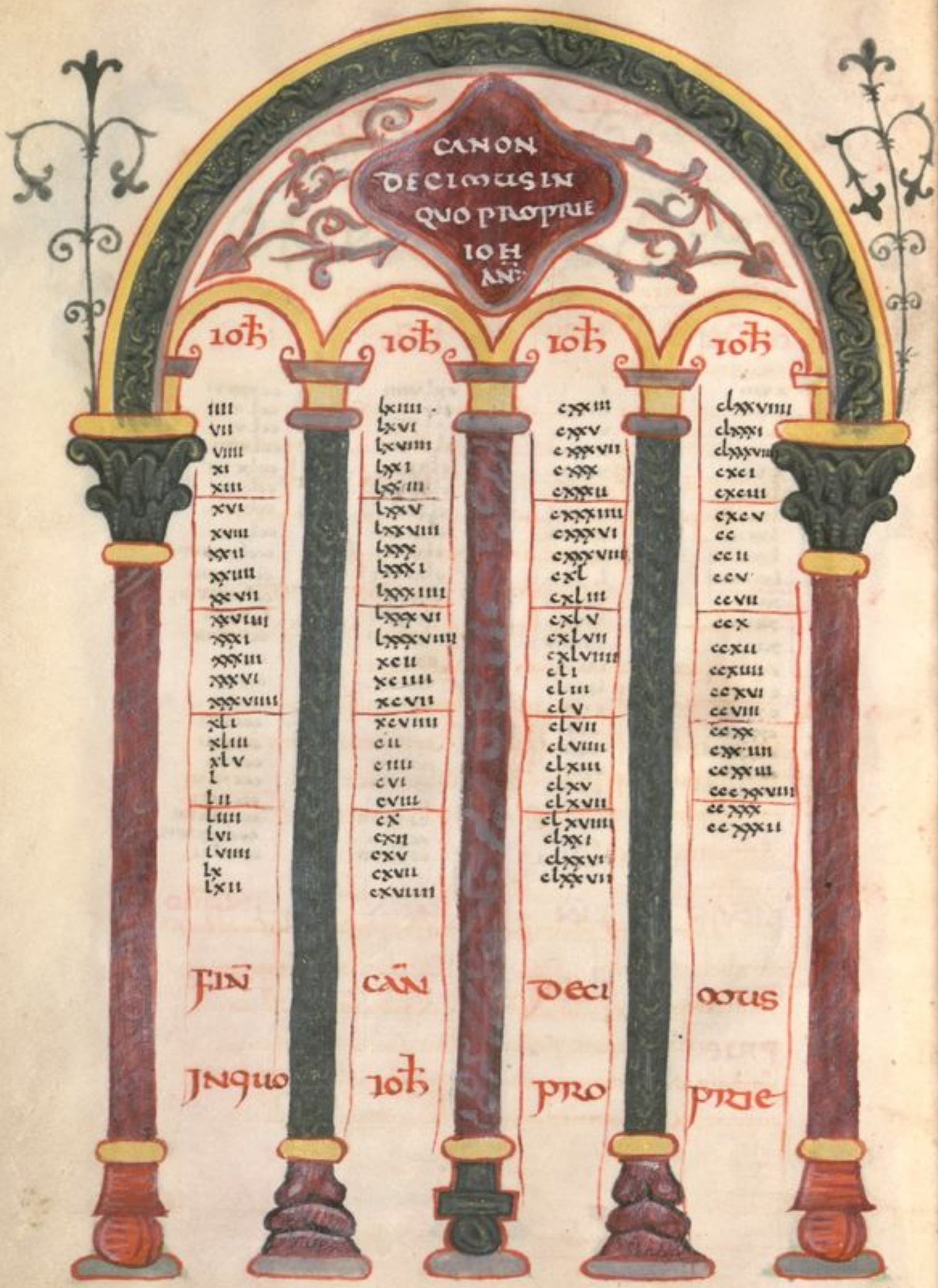
CANON
DECIMUS IN
QUO PROPRIE
IOH
AN:
IOH
IOH
IOH
IOH
IIII
VII
VIII
XI
XIII
XVI
XVIII
XXII
XXIIII
XXVII
XXVIIII
XXXI
XXXIII
XXXVI
XXXVIIII
XLI
XLIII
XLV
L
LII
LIIII
LVI
LVIIII
LX
LXII
LXIIII
LXVI
LXVIIII
LXXI
LXXIII
LXXV
LXXVIII
LXXX
LXXXI
LXXXIIII
LXXXVI
LXXXVIIII
XCII
XCIIII
XCVII
XCVIIII
CII
CIIII
CVI
CVIII
CX
CXII
CXV
CXVII
CXVIIII
CXXIII
CXXV
CXXVII
CXXX
CXXXII
CXXXIIII
CXXXVI
CXXXVIIII
CXL
CXLIII
CXLV
CXLVII
CXLVIIII
CLI
CLIII
CLV
CLVII
CLVIIII
CLXIII
CLXV
CLXVII
CLXVIIII
CLXXI
CLXXVI
CLXXVII
CLXXVIII
CLXXXI
CLXXXVI
CCI
CCII
CCV
CCVII
CCX
CCXII
CCXIIII
CCXVI
CCVIII
CCXX
CCXXIIII
CCXXIII
CCCXXVIII
CCXXX
CCXXXII
FIN
CAN
DECI
MUS
IN QUO
IOH
PRO
PRIE

Incipiunt capitula.

I Natiuitas xpi magorum munera occultato ihu
infantes interficiuntur.

II Regressus exaegypto in nazareth
a iohanne in iordane baptizatur.

III Ihs temptatus a diabolo uidit petrum & andream
iacobum & iohannem. piscatores conuocat.
& circumiens uarios languores hominum curat.

IIII Beatitudinem & ceteris mandatis.

V Orationem docet. & interceteria mandata non esse
cogitandum. de uestitu & de uestimento praedicit.

VI Non esse praeiudicandum de margaritis ante porcos
petendum. quaerendum. pulsandum.

VII A pseudo prophetis cauendum. quia non omnes dicunt
dne dne. intribunt in regnum caelorum. De domo
aedificata supra petram uel harenam.

VIII Leprosum mundat puerum tribuni paralyticum curat.
socrum petri a febribus liberat. De plurimis curis & ut
mortui mortuos suos sepeliant cuidam dicit.

VIIII Nauigans tempestatem sedat in terra gerasenorum
demonia eicit.

XI Paralyticus curatus lectulum suum baiulat. matheum
conuocat dicens pharisaeis non esse opus ualidus medicus.

Parabolam panni & scissuraе & uiterum & uini ponit. 1
mulierem a profluuio liberat. & filiam cuiusdam
principis mortuam suscitat. caecis oculos aperit.
surdum & mutum daemonium eicit apostolos prae
mittit. Cum omni doctrina haec dicit quod non

uenerit pacem mittere superterram sed gladium.'

XII Hs testimonium de iohanne dicit atque increpat ciuitates quae credere noluerunt. Confessio ihu ad patrem & lugum dni leue esse.'

XIII Discipuli spicas uellunt manum aridam habentem sanat hominem a daemonio caecum & mutum liberat. & in principem daemoniorum id facere opinantes destruit. Ionae & nineuitarum signum pharisaeis tradit. matrem & fratres spernit.'

XIIII De nauiculis turbis parabolas exponit. prophetam in patriam suam sine honore esse dicit.'

XV De iohannis capite indisco. De quinque panibus & duobus piscibus in quinque milia uiros. ihs supra mare ambulans petrum mergentem alleuat.'

XVI Quod eamagis quae de ore exeunt coinquinant hominem filiam mulieris syrofenisse a daemonio liberat & multos alios sanat.'

XVII De septem panibus in quattuor milia uirorum. a fermento pharisaeorum cauendum. xpm di uiui filium esse petrus confitetur.' quemque post paululum petrum diure increpat.'

XVIII In monte transfiguratur. puerum lunaticum saluat de statere in ore piscis.'

XVIIII Humilitatem doc & sicut puer. & nec minimum fidelium. scandalizandum. quorum angeli faciem patris in caelis semper uident corripiendo fratres & saepius indulgendum.'

XX Similitudo de illo qui conseruum propter centum

dēmos suffocat · De eunuchis · Infantes nonesse
arendos abenedictione · Difficile diuitem intrare
in regnum caelorum ·'

xxi De primis nouissimos futuros · parabolam operariorum
in uineam conductorum · De petitione filiorum
zebedei · De duobus caecis secus uiam curantis ·'

xxii De asina & de pullo eius · De ficulnea arefacta · interro
gatus · in qua potestate haec facerit · interrogatus
de iohannis baptismate · subiungens · parabolam duo
filiorum in uinea missorum ·'

xxiii Parabolam de uinea & colonis qui interficiunt ad se missos
parabolam de his qui inuitati sunt ad nuptias uenire
contemnunt ·'

xxiiii De denario caesaris · De muliere quae septem uirs dicitur
habuisse · ihs temptat sapharisaeis interrogat ·
cuius filius esset xps ·'

xxv In reprans scribas dicit · uae uobis scribae & pharisae ·'
in reprano ciuitatis hierusalem · De occissione prophetarū
& lapidatione · de signis nouissimorum dierum ·'
De aduentu saluatoris · De decem uirginibus · De talentis
De uiuis ad dextris & haedos a sinistris

xxvi Iudeorum concilium · De comprehensione ihū
& cetera quae in cenaculo gesta sunt ·'

xxvii Petro predicit quod ter eum abnegaturus esset & oratio
ihū ad patrem · & cetera cum traderetur ·'

xxviii Passio ihū & sepultura & resurrectio eius tenque mandata
& doctrina eius de baptismo ·'

explicaunt capitula.

INCIPIT EVANGELIVM SECVNDVM MATTHEV

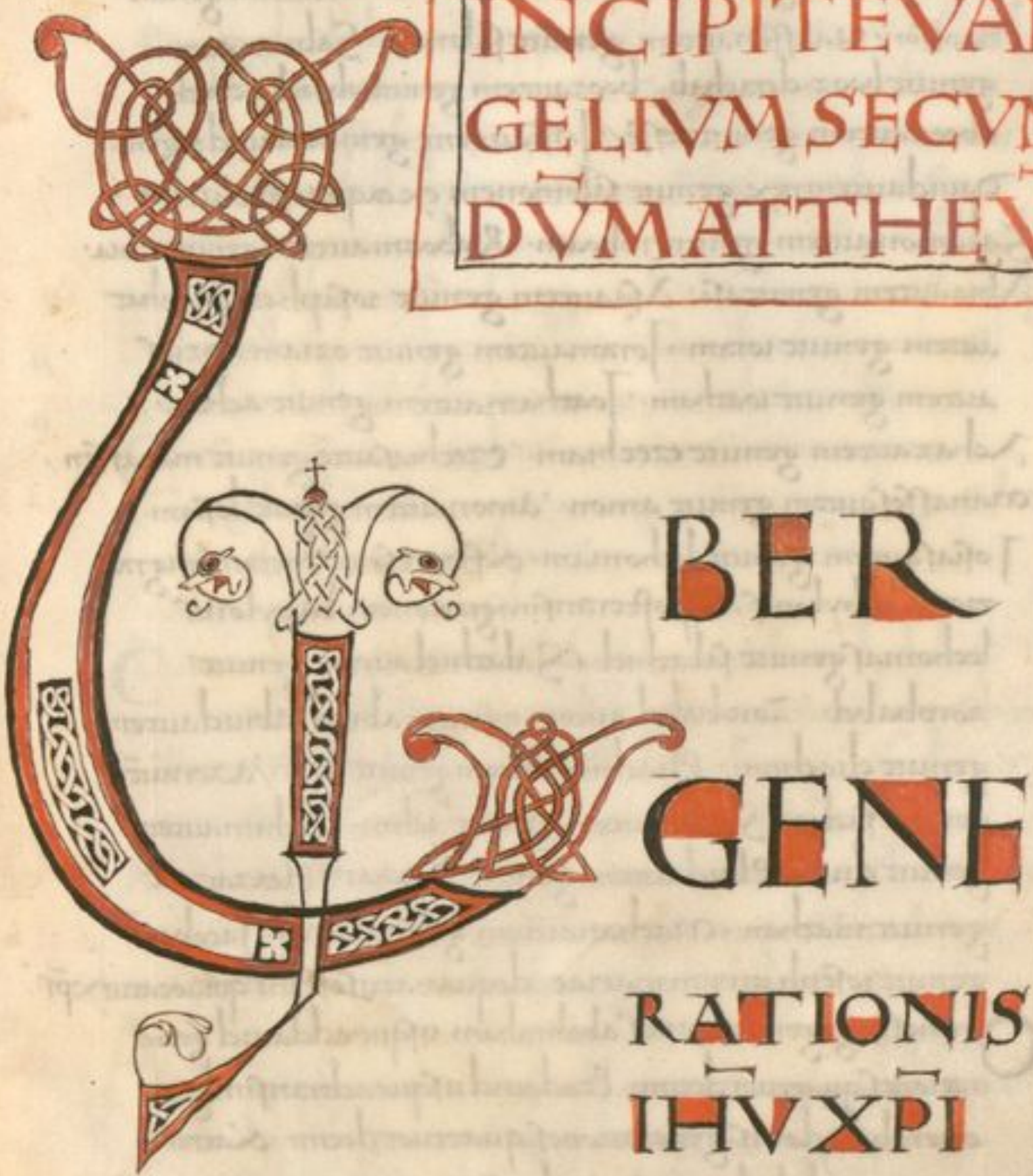

LIBER GENERATIONIS IHV XPI

filii dauid· filii abraham· abraham genuit isaac· Isaac autem genuit iacob· Iacob autem genuit iudam & fratres eius· Iuda autem genuit phares de thamar· Phares autem genuit esrom· Esrom autem genuit aram

Aram autem genuit amminadab. Amminadab autem genuit
naasson. Naasson autem genuit salmon. Salmon autem
genuit booz de rachab. Booz autem genuit obed ex ruth.
obed autem genuit iesse. Jesse autem genuit dauid regem.
Dauid autem rex genuit salomonem ex ea quae fuit uriae.
Salomon autem genuit roboam. Roboam autem genuit abia.
Abia autem genuit asa. Asa autem genuit iosaphat. Josaphat
autem genuit ioram. Joram autem genuit oziam. Ozias
autem genuit ioatham. Joatham autem genuit achaz.
Achaz autem genuit ezechiam. Ezechias autem genuit manassen.
Manasses autem genuit amon. Amon autem genuit iosiam.
Josias autem genuit iechoniam & fratres eius in transmigra
tione babylonis. & post transmigrationem babylonis
iechonias genuit salathiel. Salathiel autem genuit
zorobabel. Zorobabel autem genuit abiud. abiud autem
genuit eliachim. Eliachim autem genuit azor. Azor autem
genuit sadoc. Sadoc autem genuit achim. Achim autem
genuit eliud. Eliud autem genuit eleazar. Eleazar autem
genuit mathan. Mathan autem genuit iacob. Jacob autem
genuit ioseph uirum mariae. de qua natus est ihs qui uocatur xpus.

Ch. u. Sd. Omnes ergo generationes a abraham usque ad dauid gene
rationes quatuordecim. Et a dauid usque ad transmigra
tionem babylonis generationes quatuordecim. & a transmi
gratione babylonis usque ad xpum generationes xiiij.

Ch. m. Lu. ii. 1 Xpi autem generatio sic erat

Cum esset desponsata mater eius maria ioseph antequam
conuenirent. inuenta est in utero habens de spu sco.

Ch. m. Sol. Joseph autem uir eius cum esset iustus & nolle eam traducere

uoluit occulte dimittere eam. Haec autem eo cogitante.
Ecce angelus dni in somnis apparuit ei dicens. Joseph fili dauid.
Noli timere accipere mariam coniugem tuam. Qd enim
in ea natum est de spu sco est. Pariet autem filium. & uocabis
nomen eius ihm. Ipse enim saluum faciet populum suum
a peccatis eorum. Hoc autem totum factum est. ut adimple
§ retur qd dictum est a dno per prophetam dicentem. Ecce uirgo
§ in utero habebit & pariet filium. & uocabunt nomen eius
§ emmanuhel. qd est interpretatum nobiscum ds.

Exsurgens autem ioseph a somno. fecit sicut praecepit ei
angelus dni. & accepit coniugem suam & non cognoscebat
eam. donec peperit filium suum primogenitum
& uocauit nomen eius ihm.

Cum ergo natus esset ihs in bethleem iudae in diebus
herodis regis. Ecce magi ab oriente uenerunt hierusolyma
dicentes. Ubi est qui natus est rex iudaeorum. Uidimus
enim stellam eius in oriente. & uenimus adorare eum.
Audiens autem herodes rex. turbatus est. & omnis hierosolima
cum illo. & congregans omnes principes sacerdotum
& scribas populi. sciscitabatur ab eis ubi xps nasceretur.
Dn. u. vii to begin § At illi dixerunt ei. in bethleem iudae. sic enim scriptum est
§ per prophetam. & tu bethleem terra iuda. Nequaquam
§ minima es in principibus iuda. Ex te enim exiet dux.
§ qui regat populum meum israhel.
§ Dn. vi v sol. Tunc herodes clam uocatis magis. diligenter didicit ab eis
tempus stellae quae apparuit eis. & mittens illos in
bethleem. dixit. Ite & interrogate diligenter de puero.
& cum inueneritis. renuntiate mihi. ut et ego ueniens adorem eum.

quicum audissent regem abierunt ⁊ Ecce stella quam
uiderant in oriente antecedebat eos usque dum uenens stat
supra ubi erat puer ⁊ Uidentes autem stellam gauisi sunt gaudio
magno ualde ⁊ Intrantes domum inuenerunt puerum
cum maria matre eius ⁊ Procidentes adorauerunt eum ⁊
Et aperes thesauris suis obtulerunt ei munera ⁊ aurum thus
et murram ⁊ Et responso accepto in somnis ne redirent ad
herodem per aliam uiam reuersi sunt in regionem suam ⁊
quicum recessissent ⁊ Ecce angelus dni apparuit in somnis
ioseph dicens ⁊ Surge et accipe puerum et matrem eius et fuge
in aegyptum et esto ibi usque dum dicam tibi ⁊ Futurum est enim
ut herodes quaerat puerum ad perdendum eum ⁊ qui consurgens
accepit puerum et matrem eius nocte et recessit in aegyptum ⁊
Et erat ibi usque ad obitum herodis ⁊ Ut adimpleret ur quod
dictum est a dno per prophetam dicentem ⁊ Ex aegypto uocaui
filium meum ⁊ Tunc herodes uidens quoniam lusus esset
a magis iratus est ualde ⁊ et mittens occidit omnes pueros qui
erant in bethleem et in omnibus finibus eius a bimatu et infra
secundum tempus quod exquisierat a magis ⁊ Tunc adim
pletum est quod dictum est per hieremiam prophetam dicentem ⁊
Uox in rama audita est ploratus et ululatus multus ⁊ Rachel
plorans filios suos et noluit consolari quia non sunt ⁊

11 Defuncto autem herode ecce angelus dni
apparuit in somnis ioseph in aegypto dicens ⁊ Surge et accipe
puerum et matrem eius et uade in terram israel ⁊ Defuncti sunt
enim qui quaerebant animam pueri ⁊ qui surgens accepit
puerum et matrem eius et uenit in terram israel ⁊ audiens
autem quod archelaus regnaret in iudaea pro herode patre suo

tamuit illonte ⁊ & ammonitus in somnis secessit in partes
galileae. & uenient habitauit in ciuitate quae uocatur
nazareth ⁊ ut adimpleretur qd dictum est per prophetas:
quoniam nazareus uocabitur ⁊

Fer. iii. Luc. iii. Io. i. Exod.

In diebus autem illis uenit iohannes baptista. praedicans
in deserto iudeae & dicens ⁊ poenitentiam agite. ad
propinquabit enim regnum caelorum ⁊

Fer. iii. Mat. iii. Luc. iii. Io. x

hic est enim qui dictus est per esaiam prophetam dicentem ⁊
Vox clamantis in deserto parate uiam dni rectas facite semitas eius ⁊

Fer. iiii. Mat. vi.

Ipse enim iohannes habebat uestimentum de pilis
camelorum & zonam pelliceam circa lumbos suos ⁊ esca autem
eius erat locustae. & mel siluestre ⁊ Tunc exiebat ad eum
hierosolyma & omnis iudaea & omnis regio circa iordanen.
& baptizabantur in iordane a eo confitentes peccata sua ⁊

Fer. v. Luc. iii.

Videns autem multos pharisaeorum & sadducaeorum
uenientes ad baptismum suum. Dixit eis ⁊
Progenies uiperarum ⁊ quis demonstrauit uobis fugere
a futura ira ⁊ facite ergo fructum dignum poenitentiae.
& ne uelitis dicere in uos patrem habemus abraham ⁊
Dico enim uobis ⁊ quoniam potens est de lapidibus istis suscitare
filios abahae ⁊ Iam enim securis ad radices arborum
posita est. Omnis ergo arbor quae non facit fructum
bonum. excidetur & in ignem mittetur ⁊

Fer. xi. Mat. iii. Luc. x. Io. xii.

Ego quidem uos baptizo in aqua in paenitentiam. qui autem
post me uenturus est fortior me est. cuius non sum dignus
calciamenta portare. Ipse uos baptizabit in spiritu & igni ⁊

Fer. xii. Luc. xi.

Cuius uentilabrum in manu sua. & permundabit aream
suam ⁊ & congregabit triticum suum in horreum.

paleas autem conburet igni inextinguibili.

dn xiii sol. Tunc uenit ihs a galilea in iordanen ad iohannem ut baptizaretur ab eo. Johannes autem prohibebat eum dicens. Ego a te debeo baptizari et tu uenis ad me. Respondens autem ihs dixit ei. sine modo. sic enim decet nos implere omnem iustitiam. tunc dimisit eum.

dn xiii i. nt. v lu. xiii io. xv Baptizatus autem ihs. confestim ascendit de aqua. Et ecce aperti sunt ei caeli. et uidit spm̄ dei descendentem sicut columbam et uenientem super se. Et ecce uox de caelis dicens. hic est filius meus dilectus in quo mihi complacui

III Tunc ihs ductus est in desertum a spiritu ut temptaretur a diabolo.

dn xv pri dn vi lu. xv dn xvi lu. xvi Et cum ieunasset quadraginta diebus et quadraginta noctibus postea esuriit. et accedens temptator dixit ei. si filius dei es. dic ut lapides isti panes fiant. qui respondens dixit. scriptum est. Non in pane solo uiuet homo. sed in omni uerbo quod procedit de ore dei.

Tunc adsumpsit eum diabolus in scam ciuitatem. et statuit eum super pinnaculum templi. et dixit ei. si filius dei es. mitte te deorsum. scriptum est enim. quia angelis suis mandabit de te. et in manibus tollent te. ne forte offendas ad lapidem pedem tuum. ait illi ihs rursum. scriptum est. Non temptabis dn̄m dn̄m tuum. Iterum adsumpsit eum diabolus in montem excelsum ualde. et ostendit ei omnia regna mundi et gloriam eorum. et dixit illi. Haec omnia tibi dabo. si cadens adoraueris me. Tunc dicit ei ihs. uade satana. scriptum est enim. Dn̄m dn̄m tuum adorabis. et illi soli seruies.

Tunc reliquit eum diabolus: & ecce angeli accesserunt. &
ministrabant ei.
Cum autem audisset ihs quod iohannes
traditus esset: secessit in galileam.
Et relicta ciuitate nazareth. uenit & habitauit in capharnaum
maritimam in finibus zabulon & neptalim. ut adimple-
retur quod dictum est per esaiam prophetam.
Terra zabulon & terra neptalim. uia maris transiordanen
galileae. Gentium populus qui sedebat in tenebris.
lucem uidit magnam. & sedentibus in regione & umbra
mortis. lux orta est eis.
Ex inde coepit ihs praedicare & dicere. paenitentiam agite
adpropinquabit enim regnum caelorum.
Ambulans autem iuxta mare galileae. uidit duos fratres
simonem qui uocatur petrus: & andream fratrem eius.
mittentes retia in mare. erant enim piscatores.
Et ait illis. Uenite post me. & faciam uos fieri piscatores
hominum. at illi continuo relictis retibus secuti sunt eum.
Et proceden s inde. uidit alios duos fratres. Iacobum zebedei
& iohannem fratrem eius in nauiu. cum zebedeo patre eorum
reficientes retia sua. & uocauit eos. Illi autem statim
relictis retibus & patre. secuti sunt eum.
Et circuibat ihs totam galileam docens in synagogis eorum.
& praedicans euangelium regni. & sanans omnem languorem.
& omnem infirmitatem in populo. & abiit opinio eius
in totam syriam. & obtulerunt ei omnes male habentes
uariis languoribus & tormentis comprehensos. & qui
daemonia habebant & lunaticos & paralyticos & curauit eos.
Et secutae sunt eum turbae multae de galilea & decapoli.

& hierusalym. & iudaea. & de trans iordanen.

IIII Feria sol. Videns autem turbas ascendit in montem

& cum sedisset accesserunt ad eum discipuli eius.

Feria lu. xlui Et aperiens os suum docebat eos dicens.

Feria sol Beati pauperes spu. quoniam ipsorum est regnum celorum.

Feria lu. xlum Beati mites. quoniam ipsi possidebunt terram.

Feria lu. xlum Beati qui lugent. quoniam ipsi consolabuntur.

Feria sol Beati qui esuriunt & sitiunt iustitiam. quoniam ipsi saturabuntur.

Beati misericordes. quia ipsi misericordiam consequentur.

Beati mundo corde. quoniam ipsi dm uidebunt.

Beati pacifici. quoniam filii dei uocabuntur.

Beati qui persecutionem patiuntur propter iustitiam. quoniam ipsorum est regnum celorum.

Feria v lu. xlum Beati estis cum maledixerint uobis homines & persecuti uos fuerint & dixerint omne malum aduersum uos. mentientes propter me. Gaudete & exultate. quoniam merces uestra copiosa est in celis. sic enim persecuti sunt prophetas qui fuerunt ante uos.

Feria vi in lebdomada Uos estis sal terre. quod si sal euanuerit in quo salietur ad nihilum ual et ultra. Nisi ut mittatur foras. & conculcetur ab hominibus.

Feria vii in septuagesima Uos estis lux mundi. Non potest ciuitas abscondi supra montem posita. Neque accendunt lucernam & ponunt eam sub modio sed super candelabrum. ut luceat omnibus qui in domo sunt. sic luceat lux uestra coram hominibus ut uideant uestra bona opera & glorificent patrem uestrum qui in celis est.

Feria sol Nolite putare quoniam ueni soluere legem aut prophetas. Non ueni soluere sed adimplere.

Tamen quippe dico uobis: donec transeat caelum & terra: iota unum
aut unus apex non praeteribit a lege: donec omnia fiant.
Qui ergo soluerit unum de mandatis istis minimis: & docuerit
sic homines: minimus uocabitur in regno caelorum.
qui autem fecerit & docuerit: hic magnus uocabitur in regno
caelorum. Dico enim uobis: quia nisi abundauerit iustitia
uestra plus quam scribarum & pharisaeorum: non intrabitis
in regnum caelorum. Audistis quia dictum est antiquis:
Non occides. qui autem occiderit: reus erit iudicio.
Ego autem dico uobis: quia omnis qui irascitur fratri suo:
reus erit iudicio. qui autem dixerit fratri suo racha:
reus erit concilio. qui autem dixerit fatuae: reus erit
gehenne ignis. Si ergo offers munus tuum ad altare
& ibi recordatus fueris: quia frater tuus habet aliquid
aduersum te. Relinque ibi munus tuum ante altare: & uade
prius reconciliare fratri tuo: & tunc ueniens offeres munus tuum.
Esto consentiens aduersario tuo cito dum es in uia cum eo:
ne forte tradatte aduersarius iudici: & iudex tradatte
ministro & in carcerem mittaris. amen dico tibi: non exies
inde donec reddas nouissimum quadrantem.
Audistis quia dictum est antiquis: non moechaberis. ego aut
dico uobis: quia omnis qui uiderit mulierem ad concupis
cendam eam: iam moechatus est eam in corde suo.
quod si oculus tuus dexter scandalizatte: erue eum &
proice abste: expedit enim tibi ut pereat unum membro
rum tuorum: quam totum corpus tuum mittatur in
gehennam. & si dextera manus tua scandalizatte: abscide
eam & proice abste. expedit enim tibi ut pereat unum

membrorum tuorum · quam totum corpus tuum eat in
gehennam · ⁊ Dictum est autem · quicumque dimiserit
uxorem suam det illi libellum repudii · ego autem dico uobis ⁊
Quia omnis qui dimiserit uxorem suam excepta fornicationis
causa · facit eam moechari · & qui dimissam duxerit adulterat ⁊
Iterum audistis quia dictum est antiquis · Non periurabis ·
redde s autem dno iuramenta tua ⁊ ego autem dico uobis ·
Non iurare omnino · neque per caelum quia thronus dei est ⁊
Neque per terram quia scabillum est pedum eius · ⁊ Neque
per hierosolymam · quia ciuitas est magni regis · ⁊ Neque per
caput tuum iuraueris · quia non potes unum capillum
album facere aut nigrum ⁊ Sit autem sermo uester · est est ·
Non non · ⁊ quod autem his abundantius est a malo est ⁊
audistis quia dictum est · oculum pro oculo · & dentem pro
dente · ⁊ ego autem dico uobis · Non resistere malo ⁊
Sed si quis te percusserit in dexteram maxillam tuam praebe illi
Ixxcum l. lu
& alteram ⁊ & ei qui uult tecum iudicio contendere ·
& tunicam tuam tollere dimitte ei & pallium ⁊
Et quicumque te angariauerit mille passus · uade cum illo alia duo ·
Ixxcum sol.
qui petit a te da ei · & uolenti mutuari a te · Ne auertaris ⁊
Audistis quia dictum est · diliges proximum tuum · & odies
Ixl l. lu
inimicum tuum ⁊ ego autem dico uobis ⁊ Diligite inimicos
uos · benefacite his qui oderunt uos ⁊ & orate pro persequentibus
& calumniantibus uos · ut sitis filii patris uri
qui in caelis est ⁊ qui solem suum oriri facit super bonos
& malos · & pluit super iustos & iniustos ⁊
Si enim diligitis eos qui uos diligunt · quam mercedem habebitis ·
Ixli l. lu
Nonne & publicani hoc faciunt · ⁊ & si saluta uerit is fratres

uestros tantum quid amplius facitis: Nonne & ethnici hoc
faciunt. Estote ergo uos perfecti. sicut & pater uester
caelestis perfectus est.

Adtendite ne iustitiam uestram faciatis coram hominibus
ut uideamini a eis: alioquin mercedem non habebitis
apud patrem uestrum qui in caelis est.

Cum ergo facis elemosinam. Nolite tubacanere ante te sicut
hypocritae faciunt in synagogis & in uicis: ut honorificentur
ab hominibus. Amen dico uobis: receperunt mercedem
suam. Te autem faciente elemosynam. Nesciat sinistra tua
quid faciat dextera tua. ut sit elemosyna tua in abscondito.
& pater tuus qui uidet in abscondito redd&t tibi.

V Et cum oratis non eritis sicut hypocritae
qui amant in synagogis & in angulis platearum stantes
orare. ut uideantur ab hominibus. Amen dico uobis: recepe
runt mercedem suam. Tu autem cum orabis intra in cubiculum
tuum. & clauso ostio tuo ora patrem tuum in abscondito.
& pater tuus qui uidet in abscondito redd&t tibi.

Orantes autem nolite multum loqui sicut & ethnici. putant enim
quod in multiloquio suo exaudiantur. Nolite ergo adsimilari
eis. scit enim pater uester quid opus sit uobis ante quam
pet&tis eum. sic ergo uos orabitis.

Pater noster qui es in caelis sanctificet&r nomen tuum.
ueniat regnum tuum. fiat uoluntas tua sicut in caelo
& in terra. panem nostrum super substantialem
da nobis hodie. & dimitte nobis debita nostra. sicut
& nos dimittimus debitoribus nostris. & ne inducas nos
in temptationem sed libera nos a malo.

Mt.vi.
Lc.xcvi

Si enim dimiseritis hominibus peccata eorum · dimittet & uobis
pater uester caelestis delicta uestra · ; si autem non dimiseritis
hominibus · nec pater uester dimittet peccata ura · ;

Mt.vi.
Sol

Cum autem ieunatis · nolite fieri sicut hypocritae tristes · ;
exterminant enim facies suas ut pareant hominibus ieunantes · ;
amen dico uobis · quia receperunt mercedem suam · ; Tu autem
cum ieunas · ungue caput tuum & faciem tuam laua · Ne uide
aris hominibus ieunans · sed patri tuo qui est in abscondito · ;
& pater tuus qui uidet in abscondito redde tibi · ; Nolite thesauri
zare uobis thesauros in terra · ubi erugo & tinea demolitur ·
& ubi fures effodiunt & furantur · ;

Mt.vi.
Lu.xiii

Thesaurizate autem uobis thesauros in caelo · ubi neque erugo ·
Neque tinea demolitur · & ubi fures non effodiunt nec furantur · ;
ubi enim est thesaurus tuus · ibi est & cor tuum · ;

Mt.vi.
Lu.xxcvi

Lucerna corporis tui · est oculus tuus · ; si fuerit oculus tuus simplex ·
totum corpus tuum lucidum erit · ; si autem oculus tuus nequam
fuerit · totum corpus tuum tenebrosum erit · ; si ergo lumen
quod in te est tenebrae sunt · ipsae tenebrae · quantae erunt · ;

Mt.vi.
Lu.xvi

Nemo potest duobus dominis seruire · ; aut enim unum odio
habebit · & alterum diliget · aut unum sustinebit · & alterum
contemnet · ; Non potestis deo seruire & mammonae · ;

Mt.vi.
Lu.xii

Ideo dico uobis · Ne sollicti sitis animae uae quid manducetis ·
Neque corpori uo quid induamini · ; Nonne anima plus est
quam esca · & corpus quam uestimentum · Respicite uolatilia
caeli · quō non seruunt neque metunt · Neque congregant
in horrea · & pater uester caelestis pascit illa · Nonne uos
magis pluris estis illis ·

Quis autem uurm cogitans potest adicere ad statura sua m

cubitum unum. Et de uestimento quid sollicitiestis; consideraite
lilia agri quomodo crescunt. non laborant neque nent., Dico
autem uobis. quoniam nec salomon in omni gloria sua cooptus est.
sicut unum ex istis., si autem foenum agri quod hodie est
et cras in clibanum mittitur. dei sic uestit. quanto magis uos
minime fidei. Nolite ergo sollicitiesse dicentes. quid manducabimus aut quid bibemus. aut quo operiemur., haec enim
omnia gentes inquirunt., scit enim pater uest. quia his omnibus indigetis., quaerite ergo primum regnum dei et iustitiam
eius. et omnia haec adicientur uobis.,

Nolite ergo sollicitiesse in crastinum. crastinus enim dies
sollicitus erit sibi ipsi. sufficit diei malitia sua.,

h. l. vi. Nolite iudicare ut non iudicemini

In quo enim iudicio iudicaueritis. iudicabimini.' et in qua
mensura mensi fueritis. remetietur uobis.,

h. l. v. Lu. Lum

Quid autem uides festucam in oculo fratris tui. et trabem in
oculo tuo non uides.' aut quomodo dicis fratri tuo. sine
eiciam festucam de oculo tuo. et ecce trabis est in oculo tuo.,
hypocrita. eice primum trabem de oculo tuo. et tunc
uidebis eicere festucam de oculo fratris tui.,

h. l. u. sol.

Nolite dare sanctum canibus. Neque mittatis margaritas uestras
ante porcos. Ne forte conculcent eas pedibus suis.
et conuersi disrumpant uos.,

h. l. u. v. Lu. cxci.

Petite et dabitur uobis., quaerite et inuenietis. pulsate
et aperietur uobis.', omnis enim qui petit accipit.
et qui quaerit inuenit. et pulsanti aperietur.,

Aut quis est ex uobis homo quem si petierit filius suus panem.
Numquid lapidem porrigetei., aut si piscem petierit

Numquid serpentem porriget ei · siergo uos cum sitis mali ·
nostis bona dare filiis uestris · quanto magis pater uester
qui in caelis est · dabit bona petentibus se ·

Ad Lum Lu · Lum

Omnia ergo quaecumque uultis ut faciant uobis homines
et uos facite eis · haec est enim lex et prophetae ·

Ad Lu Lu · eb xc

Intrate per angustam portam · qua lata porta et spatiosa
uia quae ducit ad perditionem · et multi sunt qui intrant
per eam · quam angusta porta et arta uia quae ducit ad
uitam · et paucisunt qui inueniunt eam ·

Ad · Lu Sol

Attendite a falsis prophetis · qui uenium ad uos in uestimentis
ouium · intrinsecus autem sunt lupi rapaces ·
a fructibus eorum cognoscetis eos ·

Ad Lu Lu · lxi

Numquid colligunt de spinis uuas aut de tribulis ficus ·

Ad Lum Lu · lx

Sic omnis arbor bona · fructus bonos facit · mala autem
arbor · fructus malos facit · Non potest arbor bona
fructus malos facere · Neque arbor mala fructus bonus
facere · omnis arbor quae non facit fructum bonum ·
excidetur et in ignem mittetur · Igitur ex fructibus
eorum cognoscetis eos ·

Ad Lum Lu · lxiii Io · xcii

Non omnis qui dicit mihi dne dne intrabit in regnum
caelorum · sed qui facit uoluntatem patris mei qui in
caelis est · ipse intrabit in regnum caelorum ·

Ad Lx Lu · clxi

Multi dicent mihi in illa die dne dne · Nonne in nomine tuo
prophetauimus · et in tuo nomine demonia eiecimus · et in tuo
nomine uirtutes multas fecimus · et tunc confitebor illis ·
quia nunquam noui uos · Discedite a me qui operamini iniquitatem ·

Ad Lxi Lu · lxcii

Omnis ergo qui audit uerba mea haec et facit ea · adsimilabitur
uiro sapienti · qui aedificauit domum suam super petram ·

& discendit pluuia · & uenerunt flumina & flauerunt
uenti · & inruerunt in domum illam & non cecidit · fundata
enim erat supra petram · Et omnis qui audit uerba mea haec
& non facit ea · similis erit uiro stulto qui aedificauit domu
suam super arenam · & discendit pluuia · & uenerunt
flumina & flauerunt uenti · & inruerunt in domum
illam & cecidit · & fuit ruina eius magna ·

VII Ebeu II Exeu u. un ggeu

Et factum est cum consummasset ihs
uerba haec · admirabantur turbae super doctrina eius ·
erat enim docens eos sicut potestatem habens · Non sicut
scribae eorum & pharisaei ·

Ebeu II Exeu u. ggeu

Cum autem descendisset de monte · secutae sunt eum turbae
multae · Et ecce leprosus ueniens · adorabat eum dicens ·
Dne · si uis potes me mundare · & extendens manum
tetigit eum ihs dicens · uolo mundare · & confestim
mundata est lepra eius · & ait illi ihs · uide ne emmi dixeris ·
sed uade ostende te sacerdoti · & offer munus quod prae
cepit moyses in testimonium illis ·

Ebeu III Ie Ieu o. ggeu

Cum autem intrasset capharnaum · accessit ad eum
centurio rogans eum & dicens · Dne · puer meus iacet
in domo paralyticus & male torquetur · ait illi ihs · ego
ueniam & curabo eum · & respondens centurio ait · Dne
non sum dignus ut intres sub tectum meum · sed tantum dic
uerbo & sanabitur puer meus · Nam & ego homo sum sub
potestate habens sub me milites · & dico huic uade · & uadit ·
& alio ueni · & uenit · & seruo meo fac hoc · & fecit ·
Audiens autem ihs miratus est · & sequentibus se dixit ·
amen dico uobis · Non inuenitam tam fidem in israhel ·

Ad lxu
Lu. cbxcii

Dico autem uobis quod multi ab oriente & occidente uenient.
& recumbent cum abraham & isaac & iacob in regno
caelorum. filii autem regni eicientur in tenebras exteriores.
ibient fletus & stridor dentium.

Ad lxcui
Lu. lxcuii

Et dixit ihs centurioni. uade & sicut credidisti fiat tibi
& sanatus est puer in illa hora.

Ad lxcuiii
et. xcii
Lu. xcuii

Et cum uenisset ihs in domum petri. uidit socrum eius iacentem
& febricitantem. & tetigit manum eius & dimisit eam
febris. & surrexit & ministrabat eis.

Vespere autem facto obtulerunt ei multos daemonia habentes.
& eiciebat spiritu uerbo. & omnes mala habentes curauit. ut ad
impleretur quod dictum est per esaiam prophetam dicentem.
Ipse infirmitates nras accepit. & egrotationes portauit.
Videns autem ihs turbas multas circum se. iussit ire trans fretum.

Ad lxcuiii
Lu. cv.

Et accedens unus scriba ait illi. magister. sequar te quocumque
ieris. & dixit ei ihs. uulpes foueas habent & uolucres caeli
nidos. filius autem hominis non habet ubi caput reclinet.
Alius autem de discipulis eius ait illi. Dne. permitte me primum
ire. & sepelire patrem meum. Ihs autem ait illi. sequere me.
& dimitte mortuos sepelire mortuos suos.

Vcuiii
Ad lxcuiii
et. xcuiii
Lu. bxxcuii

Et ascendente eo in nauicula
sequuti sunt eum discipuli eius. & ecce motus magnus factus
est in mari. ita ut nauicula operiretur fluctibus. Ipse uero
dormiebat. & accesserunt & suscitauerunt eum dicentes. Dne.
saluos nos fecimus. & dicunt eis. quid timidi estis modicae fidei.
Tunc surgens imperauit uentis & mari. & facta est tranquillitas
magna. Porro homines mirati sunt dicentes. qualis est hic
quia uenti & mare obediunt ei. & cum uenisset trans fretum.

in regionem gerasenorum · occurrerunt ei duo habentes
daemonia de monumentis exeuntes saeuissimi · ita ut nemo
posset transire per uiam illam · Et ecce clamauerunt dicentes ·
quid nobis et tibi ihu fili dei · uenisti huc ante tempus torquere nos ·
erat autem non longe ab illis grex porcorum multorum pascens ·
Daemones autem rogabant eum dicentes · si eicis nos · mitte nos
in gregem porcorum · Et ait illis · Ite · illi autem exeuntes abierunt
in porcos · Et ecce impetu abiit totus grex per praeceps in mare
et mortui sunt in aquis · Pastores autem fugerunt · et uenientes
in ciuitatem · Nunciauerunt omnia · et de his qui daemonia
habuerant · Et ecce tota ciuitas exiit obuiam ihu · et uisa eo
rogabant ut transiret a finibus eorum ·

VIIII Et ascendens in nauicula transfretauit
Lc. v. Mc. ii. Lu. ix. et uenit in ciuitatem suam · Et ecce offerebant ei paralyticum
iacentem in lecto · et uidens ihs fidem illorum · dixit paralytico ·
confide fili · remittuntur tibi peccata tua · Et ecce quidam de
scribis · dixerunt intra se · hic blasphemat · et cum uidisset
ihs cogitationes eorum · dixit · ut quid cogitatis mala in
cordibus uestris · quid est facilius dicere dimittuntur tibi
peccata · aut dicere surge et ambula · ut autem sciatis · quia
filius hominis hab potestatem in terra dimittendi
peccata · Tunc ait paralytico · surge tolle lectum tuum ·
et uade in domum tuam · et surrexit et abiit in domum suam ·
uidentes autem turbae timuerunt · et glorificauerunt deum
qui dedit potestatem talem hominibus ·

Mt. ix. Mc. ii. Lu. v.
Et cum transisset inde ihs · uidit hominem sedentem in
teloneo matheum nomine · et ait illi · sequere me · et surgens
sequutus est eum ·

Hoc
Mt. ix. c.
Lu. xxxiii
Ie. lxxxiii

Et factum est discumbente eo in domo. ecce multi publicani
& peccatores uenientes. discumbebant cum ihu & discipulis eius.
& uidentes pharisaei. dicebant discipulis eius. quare cum
publicanis & peccatoribus manducat magister uester.

Hoc
Mt. ix. c.
Lu. xl.

Ait ihs audiens ait. non est opus ualentibus medici. sed male
habentibus. euntes autem discite. quid est misericordiam
uolo & non sacrificium. non enim uenit uocare iustos sed pecca
tores. tunc accesserunt ad eum discipuli iohannis dicentes.
quare nos & pharisaei ieiunamus frequenter. discipuli autem tui
non ieiunant. & ait illis ihs. numquid possunt filii sponsi
lugere quamdiu cum illis est sponsus. uenient autem dies
cum auferetur ab eis sponsus. & tunc ieiunabunt.

NEMO AUTEM MITTIT COMMISSURAM
panni rudis in uestimentum uetus. tollit enim plenitudinem
eius a uestimento & peior scissura fit. neque mittunt uinum
nouum in utres ueteres. alioquin rumpuntur utres. uinum
effundetur. & utres pereunt. sed uinum nouum in utres
nouos mittunt. & ambo conseruantur.

Hoc
Mt. ix. c.
Lu. xlxcu

Haec illo loquente ad eos. ecce princeps unus accessit. & ad
orauit eum dicens. filia mea modo defuncta est. sed uen
i impone manum super eam & uiuet. & surgens ihs sequebatur
eum. & discipuli eius. & ecce mulier quae sanguinis fluxum
patiebatur duodecim annis. accessit retro & tetigit fimbriam
uestimenti eius. dicebat enim in mente. si tetigero tantum
uestimentum meum. saluaero. at ihs conuersus & uidens
eam dixit. confide filia. fides tua te saluam fecit.
& salua facta est mulier. ex illa hora.

Et cum uenisset ihs in domum principis & uidisset tibicines

& turbam tumultuantem · dicebat · recedite · Non est enim
mortua puella · sed dormit · & deridebant eum · & cũ eiecta
esset turba · intrauit & tenuit manum eius · & surrexit puella ·
& exiit fama hac in uniuersam terram illam ·

Et transeunte inde ihũ · secuti sunt eum duo caeci clamantes
& dicentes · miserere nostri fili dauid · cum autem uenisset
domum · accesserunt ad eum caeci · & dicit eis ihs · creditis
quia possum hoc facere uobis · Dicunt ei · utique domine · tunc tetigit
oculos eorum · dicens · secundum fidem uram fiat uobis ·
& aperti sunt oculi illorum · & comminatus est eis ihs dicens ·
uide ne quis sciat · Illi autem exeuntes diffamauerunt eum
in tota terra illa · egressis autem illis · ecce obtulerunt ei
hominem mutum daemonium habentem · & eiecto daemonio
locutus est mutus · & mirata sunt turbae dicentes ·
Numquam apparuit sic in israhel · pharisaei autem
dicebant · in principe daemoniorum eicit daemones ·

Et circuibat ihs ciuitates omes & castella docens in synagogis
eorum · & praedicans euangelium regni & curans
omnem languorem · & omnem infirmitatem ·

Uidens autem turbas miserti sunt eis · quia erant uexati ·
& iacentes sicut oues non habentes pastorem ·

Tunc dicit discipulis suis · messis quidem multa · operarii autem pauci ·
Rogate ergo dominum messis ut eiciat operarios in messem suam ·

Et conuocatis duodecim discipulis suis
dedit illis potestatem spirituum immundorum ut eicerent eos ·
& curarent omnem languorem & omnem infirmitatem ·

Duodecim autem apostolorum · nomina sunt haec · primus ·
simon · qui dicitur petrus · & andreas frater eius ·

Iacobus zebedei & iohannes frater eius philippus & bartho
lomeus. thomas & matheus publicanus. & iacobus alphei
& tatheus. symon chananeus. & iudas scariothes qui & tradidit eum.

Alegi
v
sol.

Hos duodecim misit ihs praecipiens eis dicens. In uia gentium
ne abieritis & in ciuitates samaritanorum ne intraueritis.
sed potius ite ad oues quae perierunt domus israel.

Alegan
K. bm
tu. legam
7 ex

Euntes autem praedicate dicentes. quia adpropinquauit
regnum caelorum. Infirmos curate. mortuos suscitate. leprosos
mundate. daemones eicite. gratis accepistis gratis date.
Nolite possidere aurum. neque argentum. neque pecuniam
in zonis uestris. Non peram in uia. neque duas tunicas. neque
calciamenta. neque uirgam. dignus est enim operarius cibo suo.

Alegem
K. bm
tu. legem
7. exi

In quacumque autem ciuitatem aut castellum intraueritis.
interrogate quis in ea dignus sit. & ibi manete donec exeatis.

Alegem
tu. exa.

Intrantes autem in domum. salutate eam dicentes. pax huic
domui. & si quidem fuerit domus digna. ueniat pax uestra
super eam. si autem non fuerit digna. pax uestra ad uos reuertatur.

Alegen
K. bm
tu. exim
7 legem

Et quicumque non receperit uos. neque audierit sermones uestros.
exeuntes foras de domo uel ciuitate excutite puluerem
de pedibus uestris. Amen dico uobis. tolerabilius erit terrae
sodomorum & gomorreorum in die iudicii quam illi ciuitati.

Alegem
tu. eum

Ecce ego mitto uos sicut oues in medio luporum. estote ergo
prudentes sicut serpentes. & simplices sicut columbae.

Alegem
K. legem
tu. el
7. exli.

Cauete autem ab hominibus. tradent enim uos in conciliis. & in
synagogis suis flagellabunt uos. & ad praesides & ad reges
ducemini propter me. in testimonium illis & gentibus.

Alegem
K. exli
tu. exlum
7 eli

Cum autem tradent uos. Nolite cogitare quomodo aut quid
loquamini. Dabitur enim uobis in illa hora. quid loquamini.

Non enim uos estis qui loquimini · sed sps patris uri qui loquitur
in uobis , Tradet autem frater fratrem in mortem · et
pater filium · , Et insurgent filii in parentes · et morte eos ad
ficient · , Et eritis odio omnibus · propter nomen meum · ,
Qui autem perseuerauerit usque in finem · hic saluus erit · ,
Cum autem persequentur uos in ciuitate ista · fugite in aliam · ,
amen dico uobis · Non consummabitis ciuitates israhel ·
donec ueniat filius hominis · ,
Non est discipulus super magistrum · nec seruus super dominu
suum · sufficit discipulo · ut sit sicut magister eius ·
et seruus sicut dominus eius · ,
Si patrem familias beelzebub uocauerunt · quanto magis
domesticos eius · Ne ergo timueritis eos · ,
Nihil enim opertum quod non reuelabitur · et occultu quod non scietur · ,
Quod dico uobis in tenebris · dicite in lumine · , et quod in aure
auditis praedicate super tecta · , Et nolite timere eos qui occi
dunt corpus · animam autem non possunt occidere · ,
sed potius eum timete · qui potest et anima et corpus pdere
in gehennam · , Nonne duo passeres asse ueneunt · et unus
ex illis non cadet super terram sine patre uro · uestri autem
et capilli capitis · omnes numerati sunt · , Nolite ergo timere ·
multis passeribus meliores estis uos · , Omnis ergo qui confitebitur
me cora hominibus · confitebor et ego eu coram patre meo · qui est
Qui autem negauerit me coram hominibus · negabo | in caelis · ,
et ego eum coram patre meo qui est in caelis · ,
Noli te arbitrari quia uenerim mittere pacem in terra · Non
ueni pacem mittere · sed gladium · , ueni enim separare
hominem aduersus patrem suum · et filia aduersus matre sua

&nurum aduersus socrum suam. & inimici hominis domesticiei;

Ih xcm lu. eloggai

Qui amat patrem aut matrem plus quam me. non est me dignus;
& qui amat filium aut filiam sup me. non est me dignus;
& qui non accipit crucem suam & sequitur me. non est me dignus;

Ih xcm iii lu. ccxi io. cv.

Qui inuenit animam suam. perdit illam; & qui perdiderit
animam suam propter me. inueniet eam;

Ih xcm ff xcm lu. cxxi io. cxc.

Qui recipit uos me recipit. & qui me recipit. recipit eum qui me misit;

Ih xcm sol.

Qui recipit prophetam in nomine prophetae. mercedem prophetae
accipiet. & qui recipit iustum in nomine iusti. mercedem iusti accipiet;

Ih. e. ff xcm

Et quicumque potum dederit uni ex minimis istis calicem aq; frigida
tantum in nomine discipuli. amen dico uob. non perdet mercedem suam;

Ih xcm sol. xi

Et factum est cum consummasset ihs
praecipiens duodecim discipulis suis. transiit inde ut doceret
& praedicaret in ciuitatibus eorum;

Ih. cm. lu. lxxxiii

Iohannes autem cum audisset in uinculis opera xpi. mittens duos
de discipulis suis. ait illi; tu es qui uenturus es an alium exspecta
mus. & respondens ihs. ait illis; euntes renuntiate iohanni.
quae audistis & uidistis; caeci uident. claudi ambulant;
leprosi mundantur; surdi audiunt. mortui resurgunt.
pauperes euangelizantur; & beatus est qui non fuerit
scandalizatus in me. Illis autem abeuntibus. coepit ihs dicere
de turbis de iohanne; quid existis in desertum uidere harun
dinem uento agitatam. sed quid existis uidere hominem
mollibus uestitum. ecce qui mollibus uestiuntur in domibus
regum sunt. sed quid existis uidere prophetam. etiam
dico uobis. & plus quam prophetam;

Ih. cm ff. i lu. lxx

Hic enim est de quo scriptum est; ecce ego mitto angelum meum
ante faciem tuam. qui praeparauit uiam tuam ante te;

Ih cum Lu lyoci
Amen dico uobis: Non surrexit inter natos mulierum maior
iohannes baptista: quia autem minor est in regno caelorum maior est illo.

Ih cv Lu exem
A diebus autem iohannis baptistae usque hunc: regnum
caelorum uim patitur: & uiolenti rapiunt illud.

Ih cvi Sol
Omnes enim prophetae & lex usque ad iohannem prophetaue
runt: & si uultis recipere ipse est helias qui uenturus est.
qui habet aures audiendi audiat.

Ih cum Lu lyoeu
Cui autem similem aestimabo generationem istam: similis est
pueris sedentibus in foro: qui clamantes coaequalibus dicunt.
cecinimus uobis & non saltastis: lamentauimus & non
planxistis: uenit autem iohannes: neque manducans:
neque bibens: & dicunt, daemonium habet: uenit filius
hominis manducans & bibens: & dicunt: ecce homo uorax
& potator uinum publicanorum & peccatorum amicus:
& iustificata est sapientia a filiis suis.

Ih cum V Lu exeu
Tunc coepit exprobrare ciuitatibus in quibus facta sunt
plurimae uirtutes eius quia non egissent poenitentiam.
Uae tibi corozain: uae tibi bethsaida: quia si in tyro & sidone
factae essent uirtutes quae factae sunt in uobis: olim in cinere
& cilicio poenitentiam egissent. Uerumtamen dico uobis.
tyro & sydoni remissius erit in die iudicii quam uobis. & tu
capharnaum: numquid usque in caelum exaltaueris:
usque in infernum descendes.

Ih cum Sol
Quia si in sodomis factae fuissent uirtutes quae factae sunt in te.
forte mansissent usque in hanc diem. Uerumtamen dico uobis.
quia terrae sodomorum remissius erit in die iudicii quam tibi.

Ih ex Lu exeu
In illo tempore respondens ihs dixit. Confiteor tibi pater dne
caeli & terrae: quia abscondisti haec a sapientibus & prudentibus.

& reuelasti ea paruulis. Etapater quo sic fuit placitum ante te.

Ch. xi
Lu. x. cum
10. xxx
de filium

Omnia mihi tradita sunt a patre meo.

Ch. xi
Lu. x. cum
10 lxxx. et

Et nemo nouit filium nisi pater. Neque patrem quis nouit
nisi filius. & cui uoluerit filius reuelare.

Ch. xi
Sol.

Venite ad me omnes qui laboratis & onerati estis & ego reficiam uos.
tollite iugum meum super uos. & discite a me quia mitis sum
& humilis corde. & inuenietis requiem animabus uestris.
Iugum enim meum suaue est. & onus meum leue est.

Ch. xii
Ch. xii
Lu. xi

In illo tempore. abiit ihs sabbato per sata

Discipuli autem eius esurientes. coeperunt uellere spicas.
& manducare. pharisaei autem uidentes dixerunt ei. ecce
discipuli tui faciunt quod non licet eis facere sabbatis. at ille
dixit eis. Non legistis quid fecerit dauid quando esuriit.
& qui cum eo erant. quomodo intrauit in domum dei. & panes
propositionis comedit. quos non licebat ei edere. neque
his qui cum eo erant. Nisi solis sacerdotibus.

Ch. xii
Sol.

Aut non legistis in lege quia sabbatis sacerdotes in templo
sabbatum uiolant & sine crimine sunt. Dico autem uobis.
quia templo maior est hic. si autem scissetis quid est. misericordiam uolo & non sacrificium. Numquam condemnassetis
innocentes. Dns est enim filius hominis etiam sabbati.

Ch. xii
Ch. xii
Lu. xi. lu

Et cum inde transisset uenit in synagogam eorum. & ecce homo
manum habens aridam. & interrogabat eum dicens.
si licet sabbatis curare ut accusarent eum. Ipse autem dixit illis.
qui erit ex uobis homo qui habeat ouem unam. & si ceciderit hac
sabbatis in foueam. Nonne tenebit & leuabit eam. quanto
magis melior est homo oue. Itaque licet sabbatis benefacere.
tunc ait homini. extende manum tuam. & extendit.

& restituta est sanitati sicut altera ;

Exeuntes autem pharisaei · consilium faciebant aduersus
eum quomodo eum perderent ;

Ihs autem sciens recessit inde · & secuti sunt eum multi · & curauit eos omes ·
& precepit eis · ne manifestum eum facerent ;
ut adimplere tur qd dictum est per esaiam prophetam dicentem ;
Ecce puer meus quem elegi · dilectus meus in quo bene complacuit
anime mee · ponam spm meum super eum · & iudicium gentib;
nuntiabit · non contendet · neque clamabit · neque audiet
aliquis in plateis uocem eius · harundinem quassatam non con
fringet · & linum fumigans non extinguet · donec eiciat ad
uictoriam iudicium · & in nomine eius gentes sperabunt ;

Tunc oblatus est ei daemonium habens · caecus & mutus ·
& curauit eum · ita ut loqueretur & uideret ;

Et stupebant omes turbae & dicebant · Numquid hic est filius dd ·

Pharisaei autem audientes · dixerunt · hic non eicit daemones
nisi in beelzebub principe daemoniorum ;

Ihs autem sciens cogitationes eorum · dixit eis · omne regnum
diuisum contra se desolabitur · & omnis ciuitas uel domus diuisa
contra se non stabit · & si satanas satanan eicit · aduersus se diuisus est ·
quomodo ergo stabit regnum eius · & si ego in beelzebub eicio
daemones filii uestri in quo eiciunt · ideo ipsi iudices erunt
uri · si autem ego in spu dei eicio daemones · igitur puenit in uos
regnum dei · aut quomodo potest quisquam intrare in domu
fortis · & uasa eius diripere · nisi prius alligauerit
fortem · & tunc domum illius diripiet ;

Qui non est mecum contra me est · & qui non congregat mecum
spargit · Ideo dico uobis · omne peccatum & blasfemia

remittetur hominibus. spiritui autem blasphemiae non remittetur.
Et quicumque dixerit verbum contra filium hominis remittetur ei.
qui autem dixerit contra spiritum sanctum non remittetur ei. Neque
in hoc saeculo neque in futuro.

Feria iv post sol. Aut facite arborem bonam. et fructum eius bonum. aut facite
arborem malam. et fructum eius malum. siquidem ex fructu
arbor cognoscitur. progenies viperarum quomodo potestis bona
loqui cum sitis mali. ex abundantia enim cordis os loquitur.

Feria iv post lu. lyn. Bonus homo de bono thesauro profert bona. et malus homo
de malo thesauro profert mala.

Feria iv post sol. Dico autem vobis. quod omne verbum otiosum quod locuti fuerint
homines reddent rationem de eo in die iudicii. ex verbis enim
tuis iustificaberis. et ex verbis tuis condemnaberis.

Feria iv post lu. exaudi. Tunc responderunt ei quidam de scribis. et pharisaei dicentes.
magister. volumus a te signum videre.

Feria iv post lu. exaudi. Qui respondens. ait illis. Generatio mala et adultera signum
quaerit. et signum non dabitur ei nisi signum ionae prophetae.
sicut enim fuit ionas in ventre ceti tribus diebus et tribus
noctibus. sic erit filius hominis in corde terrae tribus diebus
et tribus noctibus. Viri ninivitae surgent in iudicio cum generatione
ista et condemnabunt eam. quia paenitentiam egerunt
in praedicatione ionae. et ecce plus quam ionas hic. Regina
austri surget in iudicio cum generatione ista et condemnabit
eam. quia venit a finibus terrae audire sapientiam salo
monis. et ecce [illegible]mo plus quam salamon hic.

Feria iv post lu. exaudi. Cum autem immundus spiritus exierit ab homine. ambulat
per loca arida quaerens requiem et non invenit. tunc dicit.
Revertar in domum meam unde exivi. et veniens invenit

uacantem scopis mundatam & ornatam. tunc uadit & ad
sumit septem alios sps secum nequiores se. & ingrantes
habitant ibi, & fiunt nouissima hominis illius peiora
prioribus, sic erit & generationi huic pessimae.,

Adhuc eo loquente ad turbas. ecce mater eius & frs stabant
foris quaerentes loqui ei. Dixit autem ei quidam. ecce mater
tua & fratres tui foris stant quaerentes te., at ipse respondens.
dicenti sibi ait., quae est mater mea & qui sunt fratres mei.
& extendens manum in discipulos suos. dixit. ecce mat mea
& fratres mei., quicumque enim fecerit uoluntatem patris mei
qui in caelis est. Ipse ms & frater & soror & mater est.,

In illo die exiens ihs de domo sedebat secus
mare. & congregatae sunt ad eum turbae multae. ita ut in
nauiculam ascendens sederet. & omnis turba stabat in litore.
& locutus est eis multa in parabolis dicens., ecce exiit qui seminat
seminare. & dum seminat quaedam ceciderunt secus uiam.
& uenerunt uolucres & comederunt ea. alia autem ceciderunt
in petrosa ubi non habebat terram multam., & continuo
exortasunt quia non habebant altitudinem terrae. sole
autem orto aestuauerunt & quia non habebant radicem
aruerunt., alia autem ceciderunt in spinas & creuerunt
spinae & suffocauerunt ea., alia uero ceciderunt in terram
bonam & dabant fructum. aliud centesimum aliud sexage
simum. aliud tricesimum. qui habet aures audiendi audiat.,
& accedentes discipuli dixerunt ei., quare in parabolis loqueris.
eis. qui respondens. ait illis., quia uobis datum est nosse
mysteria regni caelorum. illis autem non est datum.,

Qui enim habet dabitur ei & abundabit qui autem non habet

& quod hab & auferet & ur abeo.

Ad eppm dñi post cum Lu. lxxvi to. c xiii

Ideo in parabolis loquor eis: qua uidentes non uident. & audientes non audiunt. Neque intellegunt. & ad impl & ur in eis prophetia esaiae dicens: Auditu audietis & non intellegetis: & uidentes uidebitis & non uidebitis: incrassatum est enim cor populi huius: & auribus graueter audierunt. & oculos suos clauserunt.

Ne quando uideant oculis: & auribus audiant: & corde intellegant: & conuertantur & sanem eos.

Ad eppm Lu. xcc

Uestri autem beati oculi qua uident: & aures uestrae quia audiunt. Amen quippe dico uobis: quia multi prophetae & iusti cupierunt uidere quae uidetis: & non uiderunt: & audire quae audistis & non audierunt.

Ad eppm dñicum in lxxxiii

Vos ergo audite parabolam seminantis. Omnis qui audit uerbum regni & non intellegit. Uenit malus & rapit quod seminatum est in corde eius: hic est qui secus uiam seminatus est. qui autem super petrosa seminatus est. hic est qui uerbum audit. & continuo cum gaudio accipit illud. non habet autem in se radicem sed est temporalis. facta autem tribulatione & persecutione. propter uerbum continuo scandalizatur: qui autem est seminatus in spinis: hic est qui uerbum audit. & sollicitudo saeculi istius & fallacia diuitiarum suffocat uerbum. & sine fructu efficitur. qui uero in terram bonam seminatus est. hic est qui audit uerbum & intellegit. & fructum affert. & facit aliud quidem centesimum. aliud autem sexagesimum. aliud uero tricesimum.

Ad eppm & sol.

Aliam parabolam proposuit illis dicens. simile factum est regnum caelorum homini qui seminauit bonum semen in agro suo. Cum autem dormirent homines: uenit inimicus eius: & super seminauit zizania in medio tritici & abiit. Cum autem creuisset

herba & fructum fecisset. tunc apparuerunt & zizania.
Accedentes autem serui patris familias dixerunt ei. Domine.
nonne bonum semen seminasti in agro tuo. unde ergo habet
zizania. Ait illis. Inimicus homo hoc fecit. Serui autem
dixerunt ei. Uis imus & colligimus ea. Ait. Non. Ne forte
colligentes zizania eradicetis simul cum eis triticum.
sinite utraque crescere usque ad messem. & in tempore messis
dicam messoribus. Colligite primum zizania. & alligate ea
fasciculos ad conburendum. triticum autem
congregate in horreum meum.

Hoggeu
Kelun
ve heau

Aliam parabolam proposuit eis dicens. Simile est regnum caelorum
grano sinapis. quod accipiens homo seminauit in agro suo.
quod minimum quidem est omnibus seminibus. cum autem
creuerit. maior est omnibus holeribus. & fit arbor. ita ut
uolucres caeli ueniant & habitent in ramis eius.

Hoggeum
Y
u-ehum

Aliam parabolam locutus est eis. Simile est regnum caelorum
fermento quod accepto mulier abscondit in farinae satis
tribus. Donec fermentatum est totum.

Hoggaum
Kelu

Haec omnia locutus est ihs in parabolis ad turbas. & sine parabolis
non loquebatur eis. Ut impleretur quod dictum erat
per prophetam dicentem. Aperiam in parabolis os meum.
eructuabo abscondita a constitutione mundi.

Kegel
Y
Sol.

Tunc dimissis turbis uenit in domum. & accesserunt ad eum
discipuli eius dicentes. Disserere nobis parabolam zizaniorum
agri. Qui respondens ait. Qui seminat bonum semen.
est filius hominis. Ager autem est mundus. bonum uero
semen. hi sunt filii regni. Zizania autem filii sunt nequam.
Inimicus autem qui seminauit ea. est diabolus. Messis uero.

consummatio saeculi · messores autem angeli sunt ; sicut ergo
colliguntur zizania & igni conburuntur · sic erit in consumma
tione saeculi ; erit & filius hominis angelos suos & colligent
de regno eius omnia scandala & eos qui faciunt iniquitatem ·
& mittent eos in caminum ignis · ibi erit fletus & stridor
dentium ; tunc iusti fulgebunt sicut sol in regno patris eorum ·
qui habet aures audiendi audiat ·

Simile est regnum caelorum thesauro abscondito in agro · quem qui
inuenit homo abscondit · & prae gaudio illius uadit & uendit
uniuersa quae habet · & emit agrum illum ; Iterum simile est
regnum caelorū homini negotiatori · quaerenti bonas margaritas ·
Inuenta autē una pratiosa margarita · abiit & uendidit omnia
quae habuit & emit eam ; Iterū simile est regnum caelorū sagenae
missae in mare · & ex omni genere piscium congreganti · quam
cum impleta esset educentes · & secus litus sedentes · elegerunt
bonos in uasa · malos autē foras miserunt ; sic erit in consumma
tione saeculi ; exibunt angeli · & separabunt malos de medio
iustorum · & mittent eos in caminum ignis · ibi erit fletus
& stridor dentium ; Intellexistis haec omnia · dicunt ei · Etiam ·
dn̄e · ait illis ; Ideo omnis scriba doctus in regno caelorū · similis est
homini patrisfamilias · qui profert de thesauro suo noua & uetera ;
Et factū est cum consummasset ihs parabolas istas · transiit inde ·

Dominica
xi. ii.
in quinto
to · Luci

Et uenens in patriam suam docebat eos in synagogis eorū · ita
ut mirarentur & dicerent ; Unde huic sapientia haec & uirtutes ·
Nonne hic est fabri filius · Nonne mater eius dicitur maria ·
& fratres eius iacobus & ioseph & simon & iudas · & sorores
eius · Nonne omnes apud nos sunt · unde ergo huic omnia
ista · & scandalizabantur in eo ·

Ihesus ait illi Luc xxi xxiii

Ihs autem dixit eis. Non est proph̃a sine honore nisi in patria
sua & in domo sua. & non fecit ibi uirtutes multas
propter incredulitatem illorum.

Cap xiiii

In illo tempore audiit herodes tetrarcha famam
ihu. & ait pueris suis. hic est iohannes baptista ipse surrexit
a mortuis. & ideo uirtutes operantur in eo.

Ihesus ait. Iohannes Luc xx

Herodes enim tenuit iohannem & alligauit eum & posuit in carcere
propter herodiadem uxorem fratris sui. Dicebat enim illi
iohannes. Non licet tibi habere eam. Cuolens illum occidere.
timuit populum. quia sicut proph̃am eum habebant.

Ihesus ait Luc

Die autem natalis herodis. saltauit filia herodiadis in medio.
& placuit herodi. unde cum iuramento pollicitus est ei dare
quodcumque postulasset eum. abeo. at illa premonita a matre sua.
Da mihi in quid hic in disco capud iohannis baptiste. & contristatus est rex. propter iuramentum autem & eos qui parte recumbebant iussit dari. & misit que & decollauit iohannem in carcere.
& allatum est capud eius in disco. & datum est puellae. & tulit
matri sue. & accedentes discipuli eius. tulerunt corpus
& sepelierunt illud. & uenientes nuntiauerunt ihu.

Ihesus iii Luc xcii xo xlum

Quo cum audisset ihs secessit inde in nauicula in locum deserum
seorsum. & cum audissent turbae. sequutae sunt eum pedestres
de ciuitatibus. & exiens uidit turbam multam & misertus est
eius. & curauit languidos eorum.

Ihesus ait hem Luc xcii xclum

Vespere autem facto. accesserunt ad eum discipuli eius. dicentes.
Deserta est locus & hora iam praeiit. dimitte turbas ut euntes
in castella emant sibi escas. ihs autem dixit eis. Non habent
necesse ire. Date illis uos manducare. Responderunt ei.
Non habemus hic. nisi quinque panes & duos pisces. at ille ait.

adferte illos mihi huc. Et cum iussisset turbam discumbere super
foenum. acceptis quinque panibus et duobus piscibus. aspiciens
in caelum benedixit et fregit. et dedit discipulis panes. discipuli
autē turbis. et manducauerunt omnes et saturati sunt.
et tulerunt reliquias. duodecim cophinos fragmentorum
plenos. manducantium autem fuit numerus quinque milia
uirorum. exceptis mulieribus et paruulis.

Et statim iussit discipulos ascendere in nauicula et praecedere
eum trans fretum. donec dimitteret turbas.

Et dimissa turba ascendit in montem solus orare.

Vespere autem facto. solus erat ibi. Nauicula autem in medio
mari iactabatur fluctibus. erat enim contrarius uentus.
quarta autem uigilia noctis. uenit ad eos ambulans super mare.
Et uidentes eum super mare ambulantem. turbati sunt
dicentes. quia fantasma est. et pre timore clamauerunt.
Statimque ihs locutus est eis dicens. habete fiduciam. ego sum
nolite timere.

Respondens autem petrus. dixit. dne. si tu es iube me uenire ad te
super aquas. at ipse. ait. ueni. et descendens petrus
de nauicula. ambulabat super aquam ut ueniret ad ihm.
uidens uero uentum ualidum timuit. et cum coepisset mergi.
clamauit dicens. Dne. saluum me fac. et continuo ihs
extendens manum adprehendit eum. et ait illi.
modicae fidei quare dubitasti.

Et cum ascendissent in nauiculam. cessauit uentus. qui autē in nauicula
erant. uenerunt et adorauerunt eū dicentes. uere filius dei.

Et cum transfretassent. uenerunt in terram genesar. et cum
cognouissent eum uiri loci illius. miserunt in uniuersam

regionem illam. Et obtulerunt eis omnes male habentes. Et ro
gabant eum ut uel fimbriam uestimenti eius tangerent. ;
Et quicumque tetigerunt saluifacti sunt. ;

XV Feria IV de hebdomada VI

Tunc accesserunt ad eum a Hierosolymis
scribae et pharisaei dicentes. ; quare discipuli tui transgrediuntur
traditionem seniorum. Non enim lauant manus suas cum panem
manducant. ; Ipse autem respondens. ait illis. ; quare et uos trans
gredimini mandatum dei propter traditionem uestram.
Nam deus dixit. honora patrem et matrem. Et qui maledixerit
patri uel matri. morte moriatur. ; Uos autem dicitis. ; quicumq;
dixerit patri uel matri munus. quod cumque ex me tibi prodest.
Et non honorificauit patrem suum aut matrem. ; Et irritum fecistis
mandatum dei propter traditionem uram. ; hypocritae.
bene proph Eauit de uobis esaias dicens. ; populus hic labiis me
honorat. cor autem eorum longe est a me. ; sine causa autem
colunt me. docentes doctrinas mandata hominum. ; Et con
uocatis ad se turbis. dixit eis. ; audite et intellegite.
Non quod intrat in os coinquinat hominem. sed quod
procedit ex ore. hoc coinquinat hominem. ;

Feria II de Lu sol

Tunc accedentes discipuli eius. dixerunt ei. ; scis quia pharisaei
audito uerbo scandalizati sunt. ait ille respondens. ait. ;
Omnis plantatio quam non plantauit pater meus
caelestis. eradicabitur. ;

Feria III de Lu luna

Sinite illos caecisunt duces caecorum. Caecus autem si caeco
ducatum prestet. ambo in foueam cadunt. ;

Feria IV de Lu Mercurii

Respondens autem petrus. dixit ei. ; edisere nobis parabolam
istam. ille dixit. ; Adhuc et uos sine intellectu estis. Non
intellegitis. quia omne quod in os intrat in uentrem uadit.

& in secessum emittitur. quae autem procedunt de ore de corde
exeunt. & ea coinquinant hominem. de corde enim exeunt
cogitationes male. homicidia. adulteria. fornicationes. furta
falsa testimonia. blasphemiae. haec sunt quae coinquinant hominem.
non lotis autem manibus manducare. non coinquinat hominem.
et egressus inde ihs. secessit in partes tyri & sidonis. & ecce mulier
chananea a finibus illis egressa. clamavit dicens. miserere mei
dne fili dauid. filia mea male a dmonio vexatur. qui non
respondit ei verbum. & accedentes discipuli eius. rogabant
eum dicentes. dimitte eam. quia clamat post nos.

Feria V in cena domini

Ipse autem respondens. ait. non sum missus. nisi ad oves
quae perierunt domus israel.

Feria VI in parasceve

At illa venit. & adorabat eum dicens. dne adiuua me. qui re
spondens. ait. non est bonum sumere panem filiorum. & mittere
canibus. at illa dixit. ita dne. nam & catelli edunt
de micis. quae cadunt de mensa dominorum suorum.
tunc respondens ihs. ait illi. o mulier. magna est fides tua.
fiat tibi sicut vis. & sanata est filia eius. ex illa hora.

Sabbato in parasceve

Et cum transisset inde ihs. venit secus mare galileae. & ascendens
in montem sedebat ibi. & accesserunt ad eum turbae multae
habentes secum mutos. caecos. claudos. debiles. & alios multos.
& proiecerunt eos ad pedes eius. & curavit eos. ita ut turbae
mirarentur. videntes mutos loquentes. claudos ambulantes.
caecos videntes. & magnificabant dm israhel.

XVI

Ihs autem convocatis discipulis suis dixit
misereor turbae. quia iam triduo iam perseverant mecum. & non
habent quod manducent. et dimittere eos ieiunos nolo. ne de defi
ciant in via. & dicunt ei discipuli. unde ergo nobis in deserto

panes tantos ut saturemus turbam tantam. Et ait illis ihs,
quot panes habetis. at illi dixerunt. septem. et paucos pisciculos.
et precepit turbae ut discumberent super terram. et accipiens
ihs septem panes. et pisces. et gratias agens fregit et dedit
discipulis suis. et discipuli dederunt populo. et comederunt
omnes et saturati sunt. et quod superfuit de fragmentis.
tulerunt septem sportas plenas. erant autem qui man
ducaverunt quattuor milia hominum extra parvulos
et mulieres. et dimissa turba ascendit in naviculam.
et venit in fines magedan.

Feria iii hodiem so xcem Tim

Et accesserunt ad eum pharisaei et sadducaei tentantes.
et rogaverunt eum ut signum de caelo ostenderet eis.

Feria v Lucae

At ille respondens ait eis. facto vespere dicitis serenum erit.
rubicundum est enim caelum. et mane hodie tempestas.
rutilat enim triste caelum. faciem ergo caeli dinudicare
nostis. signa autem temporum non potestis.

Feria vi hodiem

Generatio mala et adultera signum quaerit. et signum non dabitur ei.
nisi signum ionae. et relictis illis abiit. et cum venissent
discipuli eius trans fretum. oblitisunt panes accipere.

Feria vi hodiem lucae

Qui dixit illis. Intuemini et cavete a fermento
pharisaeorum et sadducaeorum.

Feria vii hodie

At illi cogitabant intra se dicentes. quia panes non accepimus.
sciens autem ihs dixit. quid cogitatis in vos modicae fidei
quia panes non habetis. Nondum intellegitis. neque recordamini
quinque panum in quinque milia hominum. et quot cophinos
sumpsistis. Neque septem panum et quattuor milia hominum.
et quot sportas sumpsistis. quare non intellegitis quia
non de pane dixi vobis. Cavete a fermento pharisaeorum

&sadducaeorum · tunc intellexerunt quia non dixerit cauendu
a fermento panū · sed a doctrina pharisaeorū & sadducaeorum ·

Feria iv post dominica in xlma

Venit autē ihs in partes caesareae philippi · & interrogabat disci
pulos suos dicens · quē dicunt homines esse filium hominis ·
at illi dixerunt · alii iohannem baptistam · alii autē heliam ·
alii uero hieremiam · aut unum ex prophetis · dicit illis ihs ·
uos autem quem me esse dicitis · respondit simon petrus ·
dixit · tu es xps filius dei uiui ·

Feria v post dominica in xlma

Respondens autem ihs · dixit · beatus es simon bariona · quia
caro & sanguis non reuelauit tibi · sed pater meus qui in caelis est ·
& ego dico tibi · quia tu es petrus & super hanc petram · aedificabo
ecclesiam meam · & portae inferi non praeualebunt aduersus
eam · & tibi dabo claues regni caelorum · & quodcumque
ligaueris super terram · erit ligatum in caelis · & quodcumque
solueris super terram · erit solutum in caelis ·

Feria vi post dominica in xlma

Tunc praecepit discipulis suis · ut nemini dicerent quia ipse est
ihs xps · ex inde coepit ihs ostendere discipulis suis · quia oportet eum
ire hierosolymam · & multa pati a senioribus & scribis
& principibus sacerdotum · & occidi · & tertia die resurgere ·

Feria vi post dominica in xlma

Et assumens eum petrus · coepit increpare illum dicens · absit
a te domine · non erit tibi hoc · qui conuersus dixit petro ·
uade post me satana · scandalum es mihi · quia non sapis ea
quae dei sunt · sed ea quae hominum ·

Feria ii post dominica in xlma

Tunc ihs dixit discipulis suis · si quis uult post me uenire abneget
semetipsum · & tollat crucem suam & sequatur me · qui enim
uoluerit animam suam saluam facere · perdet eam · qui autem
perdiderit animam suam propter me · inueniet eam · quid enim
prodest homini si mundum uniuersum lucretur · animae

uerosuae dorimentum patiatur, autquam dabit homo
commutationem pro anima sua.

Feria v post sol

Filius enim hominis uenturus est in gloria patris sui cum angelis
suis. & tunc reddet unicuique secundum opera eius.

Feria vi post dominicam in xlma

Amen dico uobis. sunt quidam de hic stantibus qui non gustabunt
mortem. donec uideant filium hominis uenientem in regno suo.

Xvii Et post dies sex assumpsit ihs petrum et iacobum
& iohannem fratrem eius. & duxit illos in montem excelsum seor
sum. & transfigurat us est ante eos. & resplenduit facies eius
sicut sol. uestimenta autem eius facta sunt alba sicut nix.
et ecce apparuerunt illis moyses & helias. cum eo loquentes.
Respondens autem petrus. dixit ad ihm. Dne. bonum est nos hic esse.
si uis faciamus hic tria tabernacula. tibi unum & moysi unum.
& heliae unum. adhuc eo loquente. ecce nubes lucida obumbra
uit eos. & ecce uox de nube dicens. hic est filius meus dilectus
in quo mihi bene complacui. ipsum audite. & audientes discipuli
ceciderunt in faciem suam & timuerunt ualde. & accessit ihs
& tetigit eos. dixitque eis. surgite & nolite timere. Leuantes
autem oculos suos. neminem uiderunt nisi solum ihm. & des
cendentibus illis de monte. precepit ihs dicens. Nemini dixeritis
uisionem donec filius hominis a mortuis resurgat.

Feria vi post dominicam in xlma

Et interrogauerunt eum discipuli dicentes. quid ergo scribae
dicunt. quia helias oportet primum uenire. at ille respondens.
ait eis. helias quidem uenturus est & restituet omnia. dico autem
uobis. quia helias iam uenit & non cognouerunt eum. sed fecerunt
in eo quaecumque uoluerunt. sic & filius hominis passurus est ab eis.
Tunc intellexerunt discipuli. quia de iohanne baptista dixit eis.

Feria ii post dominicam in xlma

Et cum uenissent ad turbam. accessit ad eum homo genibus prouolutus

anteeum dicens: Dne. miserere filio meo. quia lunaticus est & male
patitur. Nam sepe cadit in igne. & crebro in aquam. & obtulieum
discipulis tuis. & non potuerunt curare eum. respondens ihs. ait.
O generatio incredula & peuersa. quousque ero uobiscum. usque quo
patiar uos. adferte huc illum ad me. & increpauit illum ihs.
& exiit a eo dæmonium. & curatus est puer ex illa hora.

Tunc accesserunt discipuli ad ihm secreto. & dixerunt. quare nos
non potuimus eicere illum. dicit illis. propter incredulitatem uram.
Amen quippe dico uobis. si habueritis fidem sicut granum sinapis
dicetis monti huic transi hinc & transibit. & nihil impossibile erit
uob. hoc autem genus non eicitur nisi per orationem & ieunium.

Conuersantibus autem in galilea. dixit illis ihs. filius hominis
tradendus est in manus hominum & occident eum. & tertia
die resurget. & contristati sunt uehementer.

Et cum uenissent capharnaum. accesserunt qui didragma accipi
ebant ad petrum. & dixerunt ei. magister ur non solut didragma
ait. etiam. & cum intrasset in domum. praeuenit eum ihs dicens.
quid tibi uid. sy mon. reges terræ a quibus accipiunt tributum
uel censum. a filiis suis an a alienis. & ille dixit. a alienis.
dixit illi ihs. ergo liberi sunt filii. ut autem non scandalizemus
eos. uade ad mare & mitte hamum. & eum piscem qui primus
ascendet tolle. & aperto ore eius inuenies stateren.
illum sumens. da eis pro me & te.

XVIII

In illa hora accesserunt discipuli ad ihm
dicentes. quis putas maior est in regno celorum. & aduocans ihs
paruulum. statuit eum in medio eorum. & dixit. amen dico uobis.
nisi conuersi fueritis & efficiamini sicut paruuli. non intrabitis in regnum
celor. quicumque ergo humiliauerit se sicut paruulus hic est maior
in regno celor.

&qui susceperit unum paruulum talem in nomine meo me suscipit.
Ev. Ioh. xvi. c. xxi.
Qui autem scandalizauerit unum de pusillis istis qui in me credunt.
expediret ut suspendatur mola asinaria in collo eius & demergatur
in profundum maris. Ue mundo a scandalis necesse est enim
ut ueniant scandala. Uerumtamen ue homini per quem scandalum uenit.
Ev. Ioh. xvi. c. e.
Si autem manus tua uel pes tuus scandalizat te. abscide eum & proice
abs te. bonum est tibi aduitam ingredi debilem uel claudum.
quam duas manus uel duos pedes habentem mitti in igne aeternum.
& si oculus tuus scandalizat te erue eum & proice abs te. bonum
tibi est unum oculum habentem in uitam intrare. quam duos
oculos habentem mitti in gehennam ignis.
Ev. Ioh. xxi. c. xxi.
Uidete ne contemnatis unum ex his pusillis. dico enim uobis.
quia angeli eorum in caelis semper uident faciem patris mei qui in caelis
est. uenit enim filius hominis saluare qd perierat.
Ev. Ioh. xxi. c. xxi.
Quid uobis uidetur. si fuerint alicui centum oues. & errauerit
una ex eis. Nonne reliquit nonaginta nouem in montibus. & uadit
quaerere eam. quae errauerit. & si contigerit ut inueniat eam.
Amen dico uobis. quia gaudet super eam magis quam super nonaginta
nouem quae non errauerunt. sic non est uoluntas ante patrem
uestrum qui in caelis est. ut pereat unus de pusillis istis.
Ev. Ioh. xxi. c. xxi.
Si autem peccauerit in te frater tuus. uade & corripe eum inter te
& ipsum solum. si te audierit. lucratus eris fratrem tuum.
Ev. Ioh. xxi. c. xxi.
Si autem non te audierit. adhibe tecum adhuc unum uel duos. ut in ore
duorum testium uel trium stet omne uerbum. qd si non
audierit eos. dic ecclesiae. si autem ecclesiam non audierit.
sit tibi sicut ethnicus & publicanus.
Ev. Ioh. xxi. c. xxi.
Amen dico uobis. quaecumq; alligaueris super terram. erunt ligata
& in caelo. & quaecumq; soluueris super terram erunt soluta & in caelo.

Feb. xxcii
Sol

Iterum dico uobis· quia si duo ex uobis consenserint super terram
de omni re· quam cumque petierint· fiet illis a patre meo qui
in caelis est· Ubi enim sunt duo uel tres congregati in nomine
meo· ibi sum in medio eorum·

Feb. xxcum
Luna exeuum

Tunc accedens petrus ad eum· dixit· Dne· quoties peccabit
in me frater meus· & dimittam ei usque septies· Dicit illi ihs·
Non dico tibi usque septies· sed usque septuagies septies·

XVIIII
Feb. xxcum
Sol

Ideo assimilatus est regnum caelorum
homini regi qui uolut rationem ponere cum seruis suis· & cum
coepisset rationem ponere· oblatus est ei unus qui debebat
decem milia talenta· Cum autem non haberet unde redderet·
iussit eum dns uenundari· & uxorem eius & filios· & omnia
quae habebat & reddi· Procidens autem seruus ille· orabat
eum dicens· patientiam habe in me· & omnia reddam tibi·
Misertus autem dominus serui illius· dimisit eum & debitum
dimisit ei· Egressus autem seruus ille· inuenit unum de conser-
uis suis qui debebat ei centum denarios· & tenens suffocabat
eum dicens· Redde quod debes· & procidens conseruus eius·
rogabat eum dicens· patientiam habe in me & omnia reddam
tibi· ille autem noluit· sed abiit & misit eum in carcerem·
donec redderet debitum· Uidentes autem conseruei eius quae fi-
ebant· contristati sunt ualde· & uenerunt & narrauerunt
domino suo· omnia quae facta fuerant· Tunc uocauit illum
dominus suus· & ait illi· serue nequam· omne debitum dimisi
tibi· quoniam rogasti me· Nonne ergo oportuit & te misereri conseruo tuo
sicut & ego tui misertus sum· & iratus dominus eius· tradidit
eum tortoribus· quoadusque redderet uniuersum debitum·
sic & pater meus caelestis faciet uobis· si non remiseritis unus

quisque fratri suo de cordibus uestris.

Ic bocanm
ni·eni

Et factum est cum consummasset ihs sermones istos. migrauit
a galilea. & uenit in fines iudaeae. transiordanen & sequtae sunt
eum turbae multae. & curauit eos ibi. & accesserunt ad eum
pharisaei. temptantes eum & dicentes. si licet homini dimittere
uxorem suam quacumque ex causa. qui respondens. ait eis.
Non legistis quia qui fecit ab initio masculum & feminam fecit eos.
& dixit. propter hoc dimittet homo patrem & matrem & adherebit
uxori suae. & erunt duo in carne una. Itaque iam non sunt duo.
sed una caro. quod ergo deus coniunxit. homo non separet.
Dicunt illi. quid ergo moysses mandauit dari libellum repudii.
& dimittere. ait illis. quoniam moysses ad duritiam cordis uestri
permisit uobis dimittere uxores uras. ab initio autem non fuit sic.

Ic exce
ni·eu
lu·exceu

Dico autem uobis. quia quicumque dimiserit uxorem suam
nisi ob fornicationem. & aliam duxerit. moechatur.
& qui dimissam duxerit moechatur.

Ic exce
ni·
sol

Dicunt ei discipuli ei. si ita est causa homini cum uxore. non expedit nubere.
qui dixit. Non omnes capiunt uerbum istud. sed quibus datum est
sunt enim eunuchi. qui de matris utero sic nati sunt. & sunt eunuchi.
qui facti sunt ab hominib. & sunt eunuchi. qui seipsos castrauerunt
propter regnum caelorum. qui potest capere capiat.

Ic exce
ni·eni
lu·exceu

Tunc oblati sunt ei paruuli. ut manus eis imponeret & oraret.
Discipuli autem increpabant eos. Ihs uero ait eis. sinite paruulos.
& nolite eos prohibere ad me uenire. talium est enim regnum
caelorum. & cum impositis eis manus. abiit inde.

Ic exce
ni·eni
lu·exceu
7 exce

Et ecce unus accedens. ait illi. magister bone. quid boni faciam.
ut habeam uitam aeternam. qui dixit ei. quid me interrogas
de bono. unus est bonus deus. si autem uis ad uitam ingredi.

seruamandata. dicit illi, quae. Ihs autem dixit. Non homicidium
facies. non adulterabis. non facies furtum. Non falsum testimo
nium dices. honora patrem & matrem. & diliges proximum
tuum sicut te ipsum. Dicit illi adulescens, omnia haec
custodiui. quid adhuc mihi deest.

Ex eu m. eum lu. ce xviii tela

Ait illi Ihs, si uis perfecta esse. uade uende quae habes & da pauperib;
& habebis thesaurum in caelo & ueni sequere me.

Ex eu m. eum lu. ce xx

Cum audisset autem adulescens uerbum abiit tristis. erat enim
habens multas possessiones. Ihs autem dixit discipulis suis.
Amen dico uobis. quia diues difficile intrabit in regnum caelorum.
& iterum dico uobis. facilius est camelum per foramen acus
transire. quam diuitem intrare in regnum caelorum. Audientes autem his
discipuli. mirabantur ualde dicentes. Quis ergo poterit saluus esse.
aspiciens autem Ihs. dixit illis. apud homines hoc impossibile
est. apud dm autem omnia possibilia sunt. Tunc respondens
Petrus. dixit. ecce nos reliquimus oma & secuti sumus te.
quid ergo erit nobis.

Ex eu m. sol

Ihs autem dixit illis. amen dico uobis. qd uos qui secuti estis me in gene
ratione. cum sederit filius hominis in sede maiestatis suae.

Ex eu m. lu. de bpm

Sedebitis & uos super sedes duodecim. iudicantes duodecim tribus israel.

Ex eu m. ex lu. ce xix

Et omnis qui reliquid domum uel fratres aut sorores. aut patrem
aut matrem. aut uxorem. aut filios. aut agros. propter nomen
meum. centuplum accipiet. & uitam aeternam possidebit.

Ex eu m. ex lu. de bpm

Multi autem erunt primi nouissimi et nouissimi primi.

Ex ce sol.

Simile est regnum caelorum homini patrifamilias qui exit
primo mane conducere operarios in uineam suam. Conuentione
autem facta cum operariis ex denario diurno. misit eos in uineam suam.
et egressus circa horam tertiam uidit alios stantes in foro otiosos.

& illis dixit, te & uos ibunt in eam. & qd iustum fuerit dabo uobis.
illi autem abierunt. iterum autem exit circa sextam &
nonam horam & fecit similiter. circa undecimam uero exit.
& inuenit alios stantes. & dicit illis. quid hic statis tota die otiosi.
dicunt ei. quia nemo nos conduxit. dicit illis. te & uos ibunt in eam.
Cum sero autem factum esset. dicit dns uineae procuratori suo.
uoca operarios & redde illis mercedem. incipiens
a nouissimis. usque ad primos. Cum uenissent ergo
qui circa undecimam horam uenerant. acceperunt
singulos denarios. uenientes autem & primi arbitrati
sunt quod plus essent accepturi. acceperunt autem
& ipsi singulos denarios. & accipientes murmurabant aduersus
patrem familias dicentes. hi nouissimi una hora fecerunt
& pares illos nobis fecisti qui portauimus pondus diei & aestus.
at ille respondens unum eorum dixit. amice. non facio tibi iniu
riam. nonne ex denario conuenisti mecum. tolle quod tuum est
& uade. uolo autem & huic nouissimo dare sicut & tibi.
Aut non licet mihi quod uolo facere. an oculus tuus nequam est.
quia ego bonus sum. sic erunt nouissimi primi. & primi nouissimi.
multi enim sunt uocati. pauci autem electi.

Feria II post dom. in oct. pent.

Et ascendens ihs hierosolymam. adsumpsit duodecim
discipulos secreto. & ait illis. ecce ascendimus hierosolymam.
& filius hominis tradetur principibus sacerdotum
& scribis. & condemnabunt eum morte. & tradent eum
gentibus ad deludendum. & flagellandum. & crucifi
gendum. & tertia die resurget.

Feria V post dom.

Tunc accessit ad eum mater filiorum zebedei cum filiis suis.
adorans & petens aliquid abeo. quid ait ei. quid uis.

ait illi, Dicit sedeant hi duo filii mei unus ad dexteram tuam.
& unus ad sinistram in regno tuo. Respondens autem ihs. dixit,
Nescitis quid petatis. potestis bibere calicem quē ego bibiturus sum.
Dicunt ei possumus. & ait illis, calicem quidem meū bibetis.
sedere autem ad dexteram meam & sinistram. non est meum
dare vobis. sed quibus paratum est a patre meo.

Hecum
ii
et exiit
Lu. eclpse

Et audientes decem. in dignati sunt de duobus fratribus. Ihs autē
vocauit eos ad se. & ait. scitis quia principes gentiū dominantur
eorum. & qui maiores sunt potestatem exercent eos. Non ita
erit inter vos. sed quicumque voluerit inter vos maior fieri. sit vestr
minister. & qui voluerit inter vos primus esse erit vr seruus.

Hecum
iiii
et exiit
in pri
Tempore

Sicut filius hominis non venit ministrari. sed ministrare.
& dare animā suam. redemptionem pro multis.

Hecum
ii
et exiit
Lu. eclypsem

Et egredientibus illis ab hiericho. secuta est eum turba multa.
& ecce duo cecī sedentes secus viam. audierunt quia ihs transit.
& clamauerunt dicentes. Dne. miserere nostri fili dauid.
Turba autem increpabat eos. vt tacerent. at illi magis clama
bant dicentes. Dne. miserere nostri fili dauid. & stetit ihs.
& vocauit eos. & ait. quid vultis vt faciam vobis. Dicunt illi.
Dne. vt aperiantur oculi nostri. misertus autem eorum ihs
tetigit [illegible] oculos eorū. & confestim viderunt. & secuti sunt eū.

Xi
Hecum
ii
et exiit
Lu ecclypsem

Et cum appropinquassent hierosolymis
& venissent bethfage ad montem oliueti. tunc ihs misit duos
discipulos. dicens eis. Ite in castellum quod contra vos est. & statim
inuenietis asinam alligatam & pullum cum ea. solite.
& adducite mihi. & si quis vobis aliquid dixerit. Dicite.
quia dnis his opus habet. & confestim dimittet eos.

Hecum
vii
in ci

Hoc autem factum est. vt adimpleret̄ur quod dictum est

per prophetam dicentem, Dicite filiae sion: ecce rex tuus
uenit tibi mansuetus: et sedens super asinam: et pullum
filium subiugalis,

Euntes autem discipuli: fecerunt sicut praecepit illis ihs,
et adduxerunt asinam et pullum: et imposuerunt super eos
uestimenta sua: et eum desuper sedere fecerunt, plurima
autem turba: straverunt uestimenta sua in uia, alii autem
cedebant ramos de arboribus et sternebant in uia,

Turbae autem quae praecedebant et quae sequebantur: clama
bant dicentes, osanna filio dauid: benedictus qui uenit
in nomine dni: osanna in altissimis,

Et cum intrasset hierosolyman: commota est uniuersa ciuitas
dicens, quis est hic: populi autem dicebant, hic est ihs
propheta a nazareth galileae,

Et intrauit ihs in templum dei et eiiciebat omnes uendentes
et ementes in templo: et mensas nummulariorum et cathedras
uendentium columbas euertit, et dicit eis, scriptum est:
Domus mea domus orationis uocabitur, uos autem fecistis
illam speluncam latronum,

Et accesserunt ad eum caeci et claudi in templo: et sanauit eos,

Uidentes autem principes sacerdotum et scribae mirabilia quae
fecit: et pueros clamantes in templo et dicentes, osanna filio dd:
indignati sunt et dixerunt ei, audis quid isti dicunt:

Ihs autem dixit eis, utique: Numquam legistis quia ex ore
infantium et lactantium perfecisti laudem:

Et relictis illis: abiit foras extra ciuitatem in bethaniam: ibiq; docebat eos
de regno dei, et mane autem reuertens in ciuitatem esuriit: et uidens
ficiarborem unam secus uiam uenit ad eam: et nihil

Inuenit enim nisi folia tantum. et ait illi. Numquam ex te fructus
nascatur in sempiternum. et arefacta est continuo ficulnea. et
uidentes discipuli mirati sunt dicentes. quomodo continuo aruit.

℟ ecxu VI
℟ ecxiii

Respondens autem ihs. ait eis. Amen dico uobis. si habueritis
fidem et non hesitaueritis. Non solum de ficulnea facietis.
sed et si monti huic dixeritis. tolle et iacta te in mare fiet.

℟ ecxiii
℟ ecxiii
io. el. Iexcuu

Et omnia quaecumque petieritis in oratione credentes accipietis.

℟ ecxiii
℟ ecxiii
lu. ecxl

Et cum uenisset in templum. accesserunt ad eum docentem
principes sacerdotum et seniores populi dicentes. In qua potestate
haec facis. et qui tibi dedit hanc potestatem. Respondens ihs.
dixit eis. Interrogabo uos et ego unum sermonem. quem si
dixeritis mihi. et ego uobis dicam in qua potestate haec facio.
Baptisma iohannis unde erat. e cælo an ex hominibus. at illi
cogitabant inter se dicentes. si dixerimus e cælo. dicet nobis.
quare ergo non credidistis illi. si autem dixerimus ex hominibus
timemus turbam. omnes enim habent iohannem sicut prophetam.
et respondentes ihu. dixerunt. Nescimus. at illis et ipse.
Nec ego dico uobis. in qua potestate haec facio.

℟ ecxiii
X
Sol.

Quid autem uobis uidetur. homo quidam habebat duos filios.
et accedens ad primum. dixit. fili. uade hodie operare in uinea
mea. Ille autem respondens. ait. Nolo. postea autem paenitentia
motus. abiit. Accedens autem ad alterum. dixit similiter.
at illi respondens. ait. eo dne. et non iuit. Qui ex duobus
fecit uoluntatem patris. dicunt. primus. Dicit illis ihs.
Amen dico uobis. quia publicani et meretrices praecedunt uos in
regnum dei. Uenit enim ad uos iohannes in uia iustitiae. et non credidistis ei.
publicani autem et meretrices crediderunt ei. uos autem uidentes.
Nec paenitentiam habuistis postea ut crederetis ei.

Hic xxii
Hic xxii
Lu xxii

Aliam parabolam audite homo erat
pater familias qui plantauit uineam · & sepem circumdedit ei
& fodit in ea torcular · & aedificauit turrem · & locauit eam agri
colis · & peregre profectus est · Cum autem tempus fructuum
adpropinquasset · misit seruos suos ad agricolas ut acciperent
fructus eius · & agricolae adprehensis seruis eius · alium ce
ciderunt · alium occiderunt · alium uero lapidauerunt · Iterum
misit alios seruos plures prioribus · & fecerunt illis similiter ·
Nouissime autem · misit ad eos filium suum dicens · Verebuntur
filium meum · Agricolae autem uidentes filium · dixerunt
intra se · Hic est heres · uenite occidamus eum · & habebimus
hereditatem eius · & adprehensum eum eiecerunt extra
uineam · & occiderunt · Cum ergo uenerit dominus uineae ·
quid faciet agricolis illis · aiunt illi · Malos male perdet
& uineam locabit alis agricolis · qui reddant ei fructum tem
poribus suis · Dicit illis ihs · Numquam legistis in scripturis ·
Lapidem quem reprobauerunt aedificantes · hic factus est
in capite anguli · a dno factum est istud · & est mirabile
in oculis nris · Ideo dico uobis · quia auferetur a uobis regnum dei
& dabitur genti facienti fructus eius · Et qui ceciderit
super lapidem istum · confringetur · super quem uero
ceciderit · conteret eum ·

Hic xxiii
Hic xxiii
Lu xxiii
io bxxxiii

Et cum audissent principes sacerdotum & pharisaei parabolas
eius · cognouerunt qd de ipsis diceret · & quaerentes eum
tenere · timuerunt turbas · quoniam sicut proph eum habebant ·

Hic xxiii
Hic xxiii
Lu xxiii

Et respondens iterum · dixit iterum in parabolis · dicens eis · Simile
factum est regnum caelorum homini regi · qui fecit nuptias
filio suo · & misit seruos suos uocare invitatos ad nuptias ·

& nolebant uenire. Iterum misit alios seruos dicens. dicite hiis
tatis. ecce prandium meum paraui. tauri mei & altilia occisa.
& omnia parata. uenite ad nuptias. Illi autem neglexerunt.
& abierunt. alius in uillam suam. alius uero ad negotiationem
suam. Reliqui uero tenuerunt seruos eius. & contumelia
affectos occiderunt. Rex autem cum audisset irratus est.
& missis exercitibus suis perdidit homicidas illos & ciuitatem
illorum succendit. Tunc ait seruis suis. Nuptiae quidem
paratae sunt. sed qui inuitati erant. non fuerunt digni.
Ite ergo ad exitus uiarum. & quoscumque inueneritis uocate
ad nuptias. Et egressi seruiens in uias congregauerunt
omnes quos inuenerunt malos & bonos. & impleta e
sunt nuptiae discumbentium.

Ecce xpi sol

Intrauit autem rex uidere discumbentes. & uidit ibi
hominem non uestitum uestem nuptialem. Et ait illi. amice.
quomodo huc intrasti. non habens uestem nuptialem. at ille.
obmutuit. Tunc dixit rex ministris. ligatis pedibus eius & man
bus. mittite eum in tenebras exteriores. ibi erit fletus &
stridor dentium. multi autem sunt uocati. pauci uero electi.

Ecce xpm
vt ecce
lu. ce. xlui

Tunc abeuntes pharisaei consilium inierunt ut caperent eum
in sermone. & mittunt ei discipulos suos cum herodianis
dicentes. magister. scimus quia uerax es. & uiam dei in ueri
tate doces. & non est tibi cura de aliquo. non enim respicis
personam hominum. Dic ergo nobis quid tibi uid & iu
sticum & censum dare cesari an non. cognita autem ihs nequitia eorum
ait. quid me tentatis hipocritae. ostendite mihi nomisma census.
at illi obtulerunt ei denarium. & ait illis ihs. cuius est
imago haec & superscriptio. dicunt ei. caesaris. tunc ait illis.

Reddite ergo quae sunt caesaris caesari. & quae sunt dei deo.
& audientes mirati sunt. & relicto eo abierunt.

xxiii In illo die accesserunt ad eum sadducaei
qui dicunt non esse resurrectionem. & interrogauerunt
eum dicentes. magister moyses dixit. si quis mortuus fuerit
non habens filium. ducat frater eius uxorem illius. & fus
cit semen fratri suo. Erat autem apud nos septem fratres.
& primus uxore ducta defunctus est. & non habens semen.
reliquit uxorem suam fratri suo. similiter secundus & tertius
usque ad septimum. Nouissime autem omnium & mulier
defuncta est. In resurrectione ergo cuius erit de septem uxor.
omnes enim habuerunt eam. Respondens autem ihs. ait illis.
errastis. nescientes scripturas neque uirtutem dei. In resurrec
tione enim. neque nubent neque nubentur. sed sunt sicut
angeli dei in caelo. De resurrectione autem mortuorum. Non
legistis quod dictum est a deo dicente uobis. ego sum deus abraham
& deus isaac. & deus iacob. Non est deus mortuorum sed uiuentium.
& audientes turbae. mirabantur in doctrina eius.

Th. cxxxiii
vi. cxxxi

Pharisaei autem audientes quod silentium imposuit sadducaeis.
conuenerunt in unum. & interrogauit eum unus ex eis
legis doctor. tentans eum. magister quid est mandatum
magnum in lege. ait illi ihs. Diliges dnm deum tuum ex toto
corde tuo & in tota anima tua. & in tota mente tua. hoc est
maximum. & primum mandatum. secundum autem
simile est huic. Diliges proximum tuum sicut te ipsum. In his
duobus mandatis. uniuersa lex pendet. & prophetae.

Th. cxxxiv
vi. cxxxii
Lu. cxxxiii

Congregatis autem pharisaeis. interrogauit eos ihs dicens.
quid uobis uidetur de xpo cuius filius est. dicunt ei dauid.

at illis; quomodo ergo dauid in spu uocat eum dnm dicens:
Dixit dns dno meo: sede ad dextris meis; donec ponam inimicos
tuos scabellum pedum tuorum;

Si ergo dauid uocat eum dnm, quomodo filius eius est? Et nemo
poterat respondere ei uerbum; Neque ausus fuit ex illa die
quisquam eum amplius interrogare;

Tunc ihs locutus est ad turbas: et ad discipulos suos dicens:
super cathedram moysi sederunt scribe et pharisaei: omnia
ergo quaecumque dixerint uobis: seruate et facite: secundum
opera uero eorum: nolite facere; Dicunt enim: et non faciunt;

Alligant autem onera grauia et inportabilia: et imponunt in
humeros hominum: digito autem suo nolunt ea mouere;

Omnia uero opera sua faciunt: ut uideantur ab hominibus;
dilatant enim philacteria sua: et magnificant fimbrias;

Amant autem primos recubitus in caenis: et primas cathedras
in synagogis: et salutationes in foro: et uocari ab hominibus rabbi;

Vos autem nolite uocari rabbi; unus est enim magister uester:
omnes autem uos fratres estis; et patrem: nolite uocare uobis
super terram; unus est enim pater uester: qui in caelis est;
Neque uocemini magistri: quia magister uester unus est xps;

Qui maior est uestrum erit minister uester; quia qui se exaltauerit
humiliabitur; et qui se humiliauerit exaltabitur;

xxiiii

Vae autem uobis scribae et pharisaei
hypocritae: quia claudetis regnum caelorum ante homines:
uos enim non intratis: nec intrantes sinitis intrare;

Vae uobis scribae et pharisaei hypocritae: quia circuitis mare
et aridam ut faciatis unum proselytum: et cum fuerit
factus facitis eum filium gehennae duplo quam uos;

uæ uobis duces cæci qui dicitis · quicumque iurauerit per templū
nihil est · · qui autem iurauerit in auro templi debet · · stulti
& cæci · quid enim maius est aurum an templum qd sanctificat
aurum · · & quicumque iurauerit in altare · nihil est · ·
quicumque autem iurauerit in dono qd est super illud debet · ·
cæci quid enim maius est donum an altare qd sanctificat donum · ·
qui ergo iurat in altari iurat in eo & in omnibus quæ super illud
sunt · · & quicumque iurauerit in templo iurat in illo & in eo
qui habitat in ipso · · & qui iurat in cælo · iurat in throno dei
& in eo qui sedet super eum · ·

Feria iiii
V
Lu xxxxiii

Væ autem uobis scribæ & pharisæi hypocritæ · quia decimatis
mentam & anetum & cyminum · & reliquistis quæ grauiora
sunt legis · iudicium & misericordiam & fidem · · hæc oportuit
facere · & illa non omittere · ·

Feria iiii
sol

Duces cæci excolantes culicem · camelum autem glutientes · ·

Feria iiii
V
Lu xxxxiii

Væ uobis scribæ & pharisæi hypocritæ · quia mundatis qd de
foris est calicis & parapsidis · intus autem plenisunt rapina & in
munditia · pharisæe cæce · munda prius quod intus est calicis ·
& parapsidis · ut fiat & id quod de foris est mundum · ·

Feria iiii
V
Lu xxxxiiii

Væ uobis scribæ & pharisæi hypocritæ · quia similes estis
sepulchris dealbatis quæ a foris parent hominibus speciosa
intus uero plena sunt ossibus mortuorum & omni spurcitia ·
sic & uos a foris quidem paretis hominibus iusti · intus autem
pleni estis hypocrisi & iniquitate · ·

Feria iiii
V
Lu xxl

Væ uobis scribæ & pharisæi hypocritæ · quia ædificatis sepulchra
prophetarum · & ornatis monumenta iustorum · · & dicitis ·
si fuissemus in diebus patrum nostrorum · non essemus
socii eorum · in sanguine prophetarum · testes estis ·

estis uobis in ipsis · quia filii estis eorum qui prophetas occiderunt ·

Feria quarta post

Et uos implete mensuram patrum uestrorum · serpentes genimina
uiperarum · quomodo fugietis a iudicio gehennae ·

Feria V post

Ideo ecce ego mitto ad uos prophetas et sapientes et scribas · et ex
illis occidetis et crucifigetis · et ex eis flagellabitis in synagogis
uestris · et persequemini de ciuitate in ciuitatem · ut ueniat
super uos omnis sanguis iustus qui effusus est super terram ·
A sanguine abel iusti · usque ad sanguinem zachariae filii barachiae ·
quem occidistis inter templum et altare · amen dico uobis ·
uenient haec omnia super generationem istam ·

Feria V post

Hierusalem hierusalem quae occidis
prophetas · et lapidas eos qui ad te missi sunt · quoties uolui
congregare filios tuos · quemadmodum gallina congregat
pullos suos sub alas · et noluisti · ecce relinquetur uobis domus
uestra deserta · dico enim uobis · non me uidebitis amodo ·
donec dicatis · benedictus qui uenit in nomine domini ·

Feria I post

Et egressus ihs de templo ibat · et accesserunt discipuli eius ·
ut ostenderent ei aedificationem templi · Ipse autem respondens ·
dixit illis · uidetis haec omnia · amen dico uobis · non relinquetur
hic lapis super lapidem qui non destruatur ·

Feria II post

Sedente autem eo super montem oliueti · accesserunt ad eum
discipuli secreto dicentes · Dic nobis quando haec erunt · et quod
signum aduentus tui et consummationis seculi · et respondens
ihs dixit eis · uidete ne quis uos seducat · multi enim uenient
in nomine meo dicentes · ego sum xps · et multos seducent ·
Audituri enim estis proelia et opiniones proeliorum · uidete
ne turbemini · oportet enim haec fieri · sed nondum est finis ·
Consurget enim gens in gentem · et regnum in regnum ·

erunt pestilentiae & fames & terraemotus per loca ;
haec autem omnia initia sunt dolorum ;

Hecclm de eisdem Lu. cc. l. 10. c. xli & ex lun

Tunc tradent uos in tribulationem & occident uos ; & eritis odio
omnibus gentibus propter nomen meum ;

Hecclu sol

Et tunc scandalizabuntur multi & invicem tradent. & odio habe
bunt invicem. & multi pseudo prophetae surgent & seducent
multos. & quoniam abundavit iniquitas refrigescet caritas multorum.
qui autem perseveraverit usque in finem hic salvus erit ;

Hecclm VI de eis

Et praedicabitur hoc evangelium regni in universo orbe in testi
monium omnibus gentibus. & tunc veniet consummatio ;

Hecclm VI de eis

Cum ergo videritis abominationem desolationis quae dicta est
a Daniele propheta stantem in loco sancto. qui legit intellegat ;

Hecclm de eis in Lu. ccum Tcln

Tunc qui in Iudaea sunt fugiant ad montes. & qui in tecto non descendat tollere
aliquid de domo sua. & qui in agro non revertatur tollere tunicam suam ;

Hecclm de eis in Lu. cc lm

Vae autem praegnantibus & nutrientibus in illis diebus ;

Hecl VI de eis

Orate autem ut non fiat fuga vestra in hieme vel sabbato ;

Hecli de eis in Lu. cc la.

Erit enim tunc tribulatio magna qualis non fuit ab initio
mundi usque modo. neque fiet ;

Hecln VI de eis

Et nisi breviati fuissent dies illi. non fieret salva omnis caro.
sed propter electos breviabuntur dies illi ;

Hecln de eisdem in Lu. ccum

Tunc si quis vobis dixerit. ecce hic Xpus aut illic. nolite credere ;

Hecln VI de eis

Surgent enim pseudochristi & pseudo prophetae. & dabunt
signa magna & prodigia. ita ut in errorem inducantur ;
si fieri potest & iam electi. ecce praedixi vobis ;

Hecln V in Lu. cc. ii

Si ergo dixerint vobis. ecce in deserto est. nolite exire. ecce
in penetralibus. nolite credere ;

Hecln V in Lu. cc v

Sicut enim fulgor exit ab oriente & paret usque in occidentem
ita erit & adventus filii hominis ;

Feclum in Leonia

Vbicumque fuerit corpus illuc congregabuntur aquilæ.

Feclum di. et in eclum

Statim autem post tribulationem dierum illorum sol obscurabitur. et luna non dabit lumen suum. et stellæ cadent de cælo et virtutes cælorum commouebuntur. et tunc parebit signum filii hominis in cælo.

Feclum di. et lucelum

Et tunc plangent omnes tribus terræ. et uidebunt filium hominis uenientem in nubibus cæli cum uirtute multa et maiestate. et mittet angelos suos cum tuba et uoce magna. et congregabunt electos eius a quatuor uentis. a summis cælorum usque ad terminos eorum. a arbore autem fici discite parabolam. cum iam ramus eius tener fuerit et folia nata. scitis quia prope est æstas. ita et uos cum uideritis hæc omnia. scitote quia prope est in ianuis. amen dico uobis. quia non præteribit hæc generatio donec omnia fiant. cælum et terra transibunt. uerba autem mea non præteribunt.

Feclpe di. et in

De die autem illa et hora nemo scit. neque angeli cælorum nisi pater solus.

Feclpe lucevii

Sicut autem in diebus noe. ita erit et aduentus filii hominis. sicut enim erant in diebus ante diluuium comedentes et bibentes nubentes et nuptum tradentes. usque ad eum diem quo intrauit noe in arcam. et non cognouerunt donec uenit diluuium et tulit omnes. ita erit et aduentus filii hominis.

Feclpe lucexii

Tunc duo erunt in agro. unus adsumitur. et unus relinquitur. duæ molentes in mola. una adsumitur. et altera relinquitur. duo in lecto. unus adsumitur. et alter relinquitur.

Feclpe di. et in

Uigilate ergo quia nescitis qua hora dominus uester uenturus sit.

Feclpe di. et lucelii

Illud autem scitote. quo si scisset pater familias qua hora fur uenturus esset. uigilaret utique et non sinret perfodi domum suam.

Ideo & uos estote parati quia qua hora nescitis filius hominis uenturus est.

Ecclesiastes

Quis putas est fidelis seruus & prudens. que constituit dominus
suus super familiam suam. ut det illis cibum in tempore.

Ecclesiastes

Beatus ille seruus quem cum uenerit dominus eius. inuenerit sic
facientem. amen dico uobis. quoniam super omnia bona sua constituet eum.

Ecclesiastes

Si autem dixerit malus seruus ille in corde suo. moram facit
dominus meus uenire. & coperit percutere conseruos suos.
manducet autem & bibat cum ebriis. uenietque dominus serui illius
in die qua non sperat & hora qua ignorat & diuidet eum. partemque eius
ponet cum hypocritis. illic erit fletus & stridor dentium.

Ecclesiastes

Tunc simile erit regnum cælorum decem uirginibus quae acci
pientes lampades suas. exierunt obuiam sponso & sponsae.
quinque autem ex eis erant fatuae. & quinque prudentes. sed
quinque fatuae accepis lampadibus. non sumpserunt oleum secum.
prudentes uero acceperunt oleum in uasis suis cum lampadibus.
Morante autem sponso. dormitauerunt omnes
& dormierunt. media autem nocte clamor factus est.
ecce sponsus uenit exite obuiam ei. tunc surrexerunt
omnes uirgines ille. & ornauerunt lampades suas. fatuae
autem sapientibus dixerunt. Date nobis de oleo uestro. quia
lampades nostrae extinguuntur. Responderunt prudentes
dicentes. Ne forte non sufficiat nobis & uobis. ite potius ad
uendentes & emite uobis. Dum autem irent emere. uenit
sponsus. & quae parate erant intrauerunt cum eo ad nuptias.
& clausa est ianua. Nouissime uero uenunt & reliquae
uirgines dicentes. Dne. dne. aperi nobis. at ille respondens.
ait. amen dico uobis. nescio uos. uigilate itaque. quia
nescitis diem. neque horam.

Ecclesiam
Ad.lim
Lu.cap.xix.

Sicut enim homo peregre proficiscens. uocauit seruos suos
& tradidit illis bona sua,

Ecclesie
V
Lu.cap.xix.

Et uni dedit quinque talenta. alii autem duo alii uero unum,
unicuique secundum propriam uirtutem. & profectus est
statim, abit autem qui quinque talenta acceperat. & opera
tus est in eis. & lucratus est alia quinque, similiter qui duo
acceperat. lucratus est alia duo, qui autem unum acceperat.
abiens fodit in terra. & abscondit pecuniam domini sui,

Post multum uero temporis. uenit dominus seruorum illorum.
& posuit rationem cum eis, & accedens qui quinque talenta acce
perat. obtulit alia quinq; talenta dicens, domine quinq; talenta mihi
tradidisti. ecce alia quinq; sup lucratus sum. ait illi dominus eius, euge bone
serue & fidelis. quia supp pauca fuisti fidelis. sup multa te constituam
in gaudium domini tui, accessit autem & qui duo talenta acceperat.
& ait, Domine. duo talenta mihi tradidisti. ecce alia duo lucratus sum,
ait illi dominus eius, euge serue bone & fidelis. quia supp pauca
fuisti fidelis. super multa te constituam in gaudium domini
tui, accedens autem & qui unum talentum acceperat. ait.
Domine. scio quia homo durus es. metis ubi non seminasti. & con
gregas ubi non sparsisti. & timens abii & abscondi talentum
tuum in terra. ecce habes quod tuum est. Respondens autem
dominus eius. dixit ei, serue male & piger sciebas quia meto
ubi non semino. & congrego ubi non sparsi. oportuit ergo te
mittere pecuniam meam nummulariis. & uenien ego
recepissem utique quod meum est cum usura. tollite igitur
ab eo talentum. & date ei qui habet decem talenta.

Ecclesie
Ad.lim
Lu.cap.xix.

Omni enim habenti dabitur & abundabit. et a uero qui non
habet & quod uidetur habere auferetur a eo.

Hebdom. tertia feria

Et inutilem seruum eicite in tenebras exteriores. illic erit
fletus et stridor dentium.

Hebdom. de sol.

Cum autem venerit filius hominis in maiestate sua. et omnes
angeli cum eo. tunc sedebit super sedem maiestatis suae.
et congregabuntur ante eum omnes gentes. et separabit eos
ab invicem. sicut pastor segregat oves ab hedis. et statuet
oves quidem ad dexteris suis. haedos autem a sinistris. tunc dicet
et his qui a dexteris erunt. venite benedicti patris mei.
possidete paratum vobis regnum a constitutione mundi.
esurivi enim. et dedistis mihi manducare. sitivi. et dedistis mihi
bibere. hospes eram. et collegistis me. nudus. et operuistis me.
infirmus. et visitastis me. in carcere eram. et venistis ad me.
Tunc respondebunt ei iusti dicentes. Dne. quando te vidimus
esurientem et pavimus. sitientem. et dedimus tibi potum.
quando autem te vidimus hospitem et collegimus te.
aut nudum. et cooperuimus te. aut quando te vidimus infirmu.
aut in carcere. et venimus ad te. et respondens rex. dicet illis.
Amen dico vobis. quamdiu fecistis uni de his fratribus meis minimis.
mihi fecistis. Tunc dicet et his qui a sinistris erunt.
Discedite a me maledicti in ignem aeternum. qui paratus est
diabolo et angelis eius. esurivi enim. et non dedistis mihi manducare.
sitivi. et non dedistis mihi potum. hospes eram. et non
collegistis me. nudus. et non operuistis me. infirmus et in
carcere. et non visitastis me. Tunc respondebunt ei et ipsi
dicentes. Dne. quando te vidimus esurientem aut sitientem.
aut hospitem. aut nudum. aut infirmum vel in carcere.
et non ministravimus tibi. Tunc respondebit illis dicens.
Amen dico vobis. quamdiu non fecistis uni de minoribus his.

Mecum hi fecistis, & ibi hi supplicium aeternum.
iusti autem in uitam aeternam,

XXVI Et factum est cum consummasset ihs
sermones hos omnes: dixit discipulis suis,

Feria iv ante dom ii de quadr

c Scitis quia post biduum pasca fiet: & filius hominis
tradetur ut crucifigatur.

Feria vi ante dom ii de quad

c Tunc congregati sunt principes sacerdotum & seniores populi
in atrium principis sacerdotum qui dicebatur caiphas,
& consilium fecerunt ut ihm dolo tenerent & occiderent,
dicebant autem: Non in die festo ne forte tumultus fiet in populo,

Feria iv ante dom ii de quad in hebdom xxeum

c Cum autem esset ihs in bethania in domo simonis leprosi accessit
ad eum mulier habens alabastrum unguenti pretiosi
& effudit super caput ipsius recumbentis. Videntes autem
discipuli indignati sunt dicentes, Ut quid perditio hac
potuerunt istud venundari multo & dari pauperibus, sciens
autem ihs ait illis, Quid molesti estis huic mulieri? opus bonum
operata est in me. Nam semper pauperes habetis
uobiscum: me autem non semper habebitis.

Feria iv ante dom ii de quad in hebdom xxeum

c Mittens enim haec unguentum hoc in corpus meum ad sepeli
endum me fecit. Amen dico uobis: ubicumque praedicatum
fuerit hoc euangelium in toto mundo dicetur, & quod hac
fecit in memoriam eius.

Feria iv ante dom ii de quad in hebdom xxeum

c Tunc abiit unus de duodecim qui dicitur iudas scarioth ad prin
cipes sacerdotum & ait illis, Quid uultis mihi dare & ego uobis
eum tradam? ait illi constituerunt ei triginta argenteos,
& ex inde quaerebat opportunitatem ut eum traderet. Primo autem
azimorum accesserunt discipuli ad ihm dicentes,
Ubi uis paremus tibi comedere pascha? ait ihs dixit,

te in ciuitatem ad quendam. & dicite ei, magister dicit.
tempus meum prope est. apud te facio pascha cum discipulis
meis. & fecerunt discipuli sicut constituit illis ihs.
& parauerunt pascha. Uespere autem facto. discumbebat
cum duodecim discipulis suis. / turus est.

Ecce eorum qui eliminat te erit mecum in catino

Et edentibus illis dixit. amen dico uobis. quia unus ex uobis me tradi
Et contristati ualde. coeperunt singuli dicere. Numquid ego sum domine.

Ecce hoc qui eliminat te erit mecum in catino

At ipse respondens ait. qui intingit mecum manum
in parapside. hic me tradet. filius quidem hominis uadit
sicut scriptum est de illo.

Ecce hoc qui eliminat te erit mecum

Uae autem homini illi. per quem filius hominis tradetur.
bonum erat ei. si natus non fuisset homo ille.

Ecce hoc qui eliminat te erit

Respondens autem iudas. qui tradidit eum. dixit.
Numquid ego sum rabbi. ait illi. tu dixisti.

Ecce hoc qui eliminat te erit mecum in catino

Cenantibus autem eis. accepit ihs panem. & benedixit
ac fregit. deditque discipulis suis. & ait.
accipite & comedite. hoc est corpus meum.

Ecce hoc qui eliminat te erit mecum in catino

Et accipiens calicem. gratias egit. & dedit illis dicens. bibite
ex hoc omnes. hoc est enim sanguis meus noui testamenti
qui pro multis effundetur in remissionem peccatorum.
Dico autem uobis. Non bibam amodo de hoc genimine uitis.
usque in diem illum. cum illud bibam uobiscum
nouum in regno patris mei.

Ecce hoc qui eliminat te erit mecum

Et hymno dicto. exierunt in montem oliueti.

XXVII Ecce hoc qui eliminat te erit

Tunc dicit illis ihs. omnes uos scandalum
patiemini in me in hac nocte.

Ecce hoc qui eliminat te erit mecum

Scriptum est enim. percutiam pastorem. & dispergentur oues
gregis. postquam autem surrexero. praecedam uos in galileam.

Hec lectio in die lu. ec lectio to. expcit

Respondens autem petrus ait illi, et si omnes scandalizati fuerint
in te. ego nunquam scandalizabor. ait illi ihs. amen dico tibi
quia in hac nocte antequam gallus canat ter me negabis.

Hec expc VI in die lectio

Ait illi petrus. etiam si oportuerit me mori tecum non te negabo.
similiter autem omnes discipuli dixerunt.

Hec expcit in die lectio lu. et lectio to. et

Tunc venit ihs cum illis in villam quae dicitur gethsemani.

Hec expcit VI in die lectio

Et ait discipulis suis. sedete hic donec eo illuc et orem. et assumpto
petro et duobus filiis zebedaei. coepit contristari et maestus esse.

Hec expcit IIII in die lectio to. exii

Tunc ait illis. tristis est anima mea usque ad mortem.
sustinete hic et vigilate mecum.

Hec expcit in die lectio lu. et lectio to. et mi

Et progressus pusillum procidit in faciem suam orans et dicens.
si possibile est transeat a me calix iste.

Hec expcit in die lectio lu. et lectio to. lvii

Verumtamen non sicut ego volo sed sicut tu.

Hec expcit II die lectio lu. et lectio et lectio

Et venit ad discipulos. et invenit eos dormientes. et dicit petro.
sic non potuistis una hora vigilare mecum. vigilate et orate.
ut non intretis in tentationem.

Hec expcit IIII in die lectio to. lxxi

Spiritus quidem promptus est. caro autem infirma.

Hec expcit VI in die lectio

Iterum secundo abiit. et oravit dicens. pater mi. si non potest
hic calix transire nisi bibam illum. fiat voluntas tua.
et venit iterum. et invenit eos dormientes. erant enim
oculi eorum gravati. et relictis illis iterum abiit. et oravit
tertio eundem sermonem dicens.

Hec expcit VIII in die lectio to. exiii

Tunc venit ad discipulos suos. et dicit illis. dormite iam
et requiescite. ecce adpropinquavit hora. et filius hominis
tradetur in manus peccatorum. surgite eamus.
ecce adpropinquavit qui me tradet.

Hec expcit in die lectio lu. et lectio to. et viii et lectio

Adhuc ipso loquente. ecce iudas unus de duodecim venit. et cum eo
turba multa cum gladiis et fustibus missi a principibus

sacerdotum & senioribus populi.

Qui autem tradidit eum. dedit illis signum dicens.
quem cumque osculatus fuero. ipse est tenete eum. & confestim
accedens ad ihm. dixit. aue rabbi. & osculatus est eum.
Dixit que illi ihs. amice. ad quod uenisti. tunc accesserunt.
& manus miserunt in ihm. & tenuerunt eum.

Et ecce unus ex his qui erant cum ihu. extendens manum exemit
gladium suum. & percutiens seruum principis sacerdotum.
amputauit auriculam eius.

Tunc ait illi ihs. conuerte gladium tuum in locum suum.
omnes enim qui acciperint gladium. gladio peribunt.
An putas quia non possum rogare patrem meum. & exhibebit
mihi modo plus quam duodecim legiones angelorum.
quomodo ergo implebuntur scripturae. quia sic oportet fieri.

In illa hora. dixit ihs turbis. tamquam ad latronem existis
cum gladis & fustibus comprehendere me. cotidie apud uos
sedebam docens in templo. & non me tenuistis.

Hoc autem totum factum est. ut implerentur scripturae prophetarum.
tunc discipuli omnes. relicto eo fugerunt.

Ait illi tenentes ihm. duxerunt ad caiphan principem sacerdotum.
ubi scribae & seniores conuenerant.

Petrus autem sequebatur eum alonge. usque in atrium principis
sacerdotum. & ingressus intro. sedebat cum ministris ut uideret finem.

Principes autem sacerdotum & omne concilium. quaerebant
falsum testimonium contra ihm. ut eum morti traderent.
& non inuenerunt. cum multi falsi testes accessissent.

Nouissime autem uenerunt duo falsi testes. & dixerunt.
hic dixit. possum destruere templum dei. & post triduum

reaedificare illud, & surgens princeps sacerdotum ad illi,
Nihil respondes ad ea quæ isti aduersum te testificantur.
Ihs autem tacebat, & princeps sacerdotum ad illi, adiuro te per dm
uiuum ut dicas nobis si tu es xps filius dei, dicit illi ihs, tu dixisti,

Feria I post Lucem to Ipsum

Verumtamen dico uobis, amodo uidebitis filium hominis
sedentem a dexteris uirtutis & uenientem cum nubibus cæli,

Feria VI post Lucem

Tunc princeps sacerdotum scidit uestimenta sua dicens,
blasfemauit, quid adhuc egimus testibus,

Feria II post Lucem to Ipsum

Ecce nunc audistis blasfemiam quid uobis uidetur,
respondentes. at illi dixerunt reus est mortis,

Feria I post Lucem to Ipsum

Tunc expuerunt in faciem eius & colaphis eum ceciderunt,
alii autem palmas in faciem ei dederunt. Dicentes,
prophetizа nobis xpe quis est qui te percussit.

Feria I post Lucem to Ipsum

Petrus uero sedebat foris in atrio, & accessit ad eum una ancilla
dicens, & tu cum ihu galileo eras, at ille negauit coram
omnibus dicens, nescio quid dicis,

Feria I post Lucem to Ipsum

Exeunte autem illo ianua uidit eum alia ancilla & ait his
qui erant ibi, & hic erat cum ihu nazareno, & iterum negauit
cum iuramento quia non nouit hominem, & post pusillum
accesserunt qui stabant. & dixerunt petro, uere & tu ex illis es
nam & loquela tua manifestum te facit, tunc cœpit
detestari & iurare. quia non nouisset hominem,
& continuo gallus cantauit,

Feria II post Lucem

Et recordatus est petrus uerbi ihu qd dixerat. priusquam gallus
cantet ter me negabis, & egressus foras fleuit amare,

Feria II post Lucem

Mane autem facto consilium inierunt omes principes sacerdotum
& seniores populi aduersus ihm ut eum morti traderent,

Feria I post Lucem to Ipsum

Et uinctum adduxerunt eum & tradiderunt pontio pilato psidi;

Feccxuiii Sol

Tunc uidens iudas qui eum tradidit quod damnatus esset penitentia
ductus retulit triginta argenteos principibus sacerdotum
et senioribus dicens peccaui tradens sanguinem iustum
illi dixerunt quid ad nos tu uideris et proiectis argenteis
in templo recessit et abiens laqueo se suspendit principes autem
sacerdotum acceptis argenteis dixerunt non licet mittere eos
in corbanan quia pretium sanguinis est Consilio autem
inito emerunt ex illis agrum figuli in sepulturam peregrinorum
propter hoc uocatus est ager ille acheldemach hoc est ager
sanguinis usque in hodiernum diem Tunc impletum est
quod dictum est per hieremiam prophetam dicentem
Et acceperunt triginta argenteos pretium adpreciati
quem adpreciauerunt a filiis israhel et dederunt eos
in agrum figuli sicut constituit mihi dns

Feccxxi et ecce in ecclesiam

Jhs autem stetit ante praesidem et interrogauit eum praeses
dicens tu es rex iudaeorum dicit illi ihs tu dicis

Feccxxii et cum accusaretur a principibus sacerdotum et senioribus

Et cum accusaretur a principibus sacerdotum et senioribus
nihil respondit tunc dicit illi pilatus non audis quanta
aduersum te dicunt testimonia et non respondit ei ad ullum
uerbum mirabatur praeses uehementer

Feccxxiii et

Per diem autem sollemnem consueuerat praeses dimittere
populo unum uinctum quem uoluissent

Feccxxiiii et ecce in eccle

Habebat autem tunc uinctum insignem qui dicebatur barabbas
congregatis ergo illis dixit pilatus quem uultis dimittam
uobis barabban an ihm qui dicitur xpm sciebat enim
quod per inuidiam tradidissent eum

Feccxxv Sol

Sedente autem illo pro tribunali misit ad eum uxor eius dicens
nihil tibi et iusto illi multa enim passa sum hodie per somnum propter eum

Hecexpun
K. ecm
lu. ecexe
io. elxgeum

Principes autem sacerdotum & seniores persuaserunt populis
ut peterent barabban. ihm uero perderent. Respondens
autem praeses. ait illis. quem uultis uobis de duobus dimitti.
ait illi dixerunt. barabban.

Hecexpun
K. ecm
lu. ecexi
io. elxgeum

Dicit illis pilatus. quid igitur faciam de ihu qui dicitur xps.
dicunt omnes. crucifigatur. ait illis praeses. quid enim mali
fecit. at illi magis clamabant dicentes. crucifigatur.

Hecexpun
N
sol

Uidens autem pilatus quia nihil proficeret sed magis tumultus
fieret. accepta aqua laute manus coram populo dicens.
Innocens ego sum a sanguine iusti huius. uos uideritis.
& respondens. uniuersus populus. dixit. sanguis eius
super nos. & super filios nostros.

Hecexpun
K. ecm
lu. ecexpun
io. exeun

Tunc dimisit illis barabban. ihm autem flagellatum
tradidit eis ut crucifigeretur.

XXVIII

Hecexpun
K. ecm
lu. ecexi
io. elxgeu
& elxgeum

Tunc milites praesidis suscipientes ihm
in praetorium congregauerunt ad eum uniuersam cohortem.
& exuentes eum clamidem coccineam circumdederunt ei.
& plectentes coronam de spinis. posuerunt sup capud eius.
& harundinem in dextera eius. & genu flexo ante eum.
illudebant dicentes. aue rex iudaeorum.

Hecexpun
VI
K. ecm

Et expuentes in eum. acceperunt harundinem. & percutie
bant capud eius. & postquam illuserunt ei. exuerunt eum
clamidem. & induerunt eum uestimenta eius.
& duxerunt eum ut crucifigerent.

Hecexpun
K. ecm
lu. ecexu
io. exeun

Exeuntes autem inuenerunt hominem cyreneum nomine simone.
hunc angariauerunt. ut tolleret crucem eius.

Hecexpun
K. ecx
lu. ecexum
io. exeun

Et uenerunt in locum qui dicitur golgotha. qd est calua rae locus.

Hecexpun
III
K. ecm
io. ecm

Et dederunt eum bibere. cum fellem mixtum. & cum gustasset.

nolunt bibere.

Hec expl. di. de sti. lu. ccxxxi. io. xxi

Postquam autem crucifixerunt eum. diuiserunt uestimenta
eius. sortem mittentes. & sedentes seruabant eum.

Hec expl. di. de sti. lu. ccxxxiii. io. cxix. diu

Et impposuerunt super caput eius. causam ipsius scriptam.

hic est ihs. rex iudaeorum

Hec expl. di. de sti. lu. ccxxxiii. io. cxix. diu

Tunc crucifixi sunt cum eo duo latrones. unus a dextris
& unus a sinistris.

Hec expl. di. de sti. lu. ccxxxiii. io. cxix. diu

Praetereuntes autem blasphemabant eum. mouentes capita sua.
& dicentes. ua qui destruit templum dei. & in tridduo illud
reedificat. saluatem ipsum. si filius dei es descende de cruce.

Hec expl. di. de sti. lu. ccxxxiii. io. cxix. diu

Similiter & principes sacerdotum inludentes cum scribis
& senioribus dicebant. alios saluos fecit. seipsum non potest
saluum facere. si rex israel est descendat nunc de cruce.
& credimus ei. confidit in deo. liberet nunc eum si uult.
dixerat enim. quia dei filius sum.

Hec expl. di. de sti. lu. ccxxxiii. io. cxix. diu

Idipsum autem & latrones qui crucifixi erant cum eo. improperabant ei.

Hec expl. di. de sti. lu. ccxxxiii. io. cxix. diu

A sexta autem hora. tenebrae factae sunt super uniuersam
terram. usque ad horam nonam.

Hec expl. di. de sti. lu. ccxxxiii. io. cxix. diu

Et circa horam nonam. clamauit ihs uoce magna dicens. heli heli.
lema sabacthani. hoc est deus meus deus meus. ut quid dereliquisti me.
quidam autem illic stantes & audientes dicebant. heliam uocat iste.

Hec expl. di. de sti. lu. ccxxxiii. io. cxix. diu

Et continuo currens unus ex eis. acceptam spongiam impleuit
aceto. & imposuit harundini. & dabat ei bibere.

Hec expl. di. de sti. lu. ccxxxiii. io. cxix. diu

Ceteri uero dicebant. sine. uideamus. an uenit helias liberans eum.

Hec expl. di. de sti. lu. ccxxxiii. io. cxix. diu

Ihs autem iterum clamans uoce magna. emisit spm.

Hec expl. di. de sti. lu. ccxxxiii. io. cxix. diu

Et ecce uelum templi scissum est in duas partes. a summo usque deorsum.

Hec expl. di. de sti. lu. ccxxxiii. io. cxix. diu

Et terra mota est. & petrae scissae sunt. & monumenta aperta sunt.
& multa corpora sanctorum quidormierant surrexerunt.

& exeuntes de monumentis post resurrectionem eius uene
runt in sanctam ciuitatem. & apparuerunt multis.

Ferie xeluu ii
Et ceyeu
In eeeyge

Centurio autem & qui cum eo erant custodientes ihm
uisoterraemotu & his quae fiebant timuerunt ualde
dicentes. Uere. dei filius erat iste.

Ferie xeluu vi
Et ceyeu

Erant autem ibi mulieres multae alonge. quae sequutae erant ihm
a galilea ministrantes ei. inter quas erat maria magdalenae.
& maria iacobi. & ioseph mater. & mater filiorum zebedei.

Ferie xeluu i
Et ceyeuu
In eeeyeuu
to. eeui

Cum sero autem factum esset. uenit quidam homo diues a ban
matheia nomine ioseph. qui & ipse discipulus erat ihu.
hic accessit ad pilatum. & petit corpus ihu.
tunc pilatus iussit reddi corpus.

Ferie xeluu i
Et ceyeu
In eeeyeu
to. eeuin

Et accepto corpore ioseph. inuolut illud in sindone munda.
& posuit illud in monumento suo nouo. qd exciderat in petra.
& aduolut saxum magnum ad ostiu monumenti. & abiit.

Ferie l. vi
Et ceyye

Erat autem ibi maria magdalenae & altera maria
sedentes contra sepulchrum.

Ferie l. x
Sol.

Altera autem die quae est post parasceuen. conuenerunt
principes sacerdotum & pharisei ad pilatum dicentes.
Domine. recordatisumus. qua seductor ille dixit adhuc
uiuens. post tres dies resurgam. Iube ergo custodiri sepulchrum
usque in diem tertium. Ne forte ueniant discipuli eius.
& furentur eum. & dicant plebi surrexit a mortuis.
& erit nouissimus error. peior priore. ait illis pilatus.
habetis custodiam. ite custodite sicut scitis.
Illi autem abeuntes. munierunt sepulchrum.
signantes lapidem. cum custodibus.

matth

Lectio in vigilia pascha in occasum solis

Vespere autem sabbati · quae lucescit in prima sabbati ·, uenit
maria magdalene · & altera maria uidere sepulchrum ·,
& ecce terre motus · factus est magnus ·, angelus enim dni
descendit de celo · & accedens reuolut lapidem · & sedebat
super eum ·, erat autem aspectus eius · sicut fulgor · & uesti
menta eius sicut nix ·, prae timore autem eius · exterriti
sunt custodes · & facti sunt ueluti mortui ·,

Lectio II in vigilia pascha in occasum solis

Respondens autem angelus · dixit mulieribus ·, Nolite timere
uos ·, scio enim quod ihm · qui crucifixus est quaeritis · Non est hic ·
surrexit enim sicut dixit ·, uenite & uidete locum · ubi positus
erat dns ·, & cito euntes dicite discipulis eius · quia surrexit ·,
& ecce praecedit uos in galileam · ibi eum uidebitis ·
ecce dixi uobis ·,

Lectio III in vigilia pascha in occasum solis

Et exeuntes cito de monumento cum timore & gaudio magno ·
currentes nuntiauerunt discipulis eius ·,

Lectio IV in vigilia pascha in occasum solis

Et ecce ihs · occurrit illis dicens ·, auete · illi autem accesserunt ·
& tenuerunt pedes eius · & adorauerunt eum ·,
tunc ait illis ihs ·, Nolite timere · ite nuntiate fratribus meis ·
ut eant in galileam · ibi me uidebunt ·, quae cum abissent ·
ecce quidam de custodibus uenerunt in ciuitatem · & nuntiaue
runt principibus sacerdotum omnia quae facta fuerant ·,
& congregati cum senioribus · consilio accepto pecuniam
copiosam · dederunt militibus dicentes ·, Dicite quia discipuli ei
nocte uenerunt · & furati sunt eum nobis dormientibus ·, & si hoc
auditum fuerit a praeside · nos suadebimus ei · & securos uos faciemus ·,
at illi accepta pecunia · fecerunt sicut erant docti · & diuulgatum
est uerbum istud apud iudaeos · usque in hodiernum diem ·,
Undecim autem discipuli abierunt in galileam in montem

ubi constituerat illis ihs, et uidentes eum adorauerunt.
quidam autem dubitauerunt, et accedens ihs locutus est eis
dicens, Data est mihi omnis potestas in celo et in terra,
euntes ergo docete omes gentes baptizantes eos in nomine
patris et filii et spsci, docentes eos seruare omnia quecumque
mandaui uobis, et ecce ego uobiscum sum omnibus diebus
usque ad consummationem sæculi. amen,

EXPLICIT EVANGELIV
SECUNDUM MATHEUM

INCIPIT PROLOGVS

MARCUS EUANGELISTA DI ET PETRI
in baptismate filius atque in uno sermone
discipulus sacerdotium inuisit agens.
secundum carnem leuita conuersus ad fidem xpi
euangelium in italia scripsit. ostendens in eo quid
et genere suo deberet et xpo. Nam in eius principio
in uoce prophetica exclamationis instituens ordinem
leuitice electionis ostendit. ut prædicans prædestinatum
iohannem filium zacharie in uoce angeli adnuntiantis
emissum, Non solum uerbum caro factum. sed corpus chi
in omnia per uerbum diuinæ uocis animatum in initio euangelice
prædicationis ostendere. atque hæc legentes sciere cui initium
carnis in dno et ihu aduenientis habitaculum caro deberet
agnoscere. atque in se uerbum uocis qd in consonantibus
perdiderat inuenire. Denique et perfecti euangelii opus

litteraſſe ab baptiſmo dni predicare dn̄ in choaniſ non laborauit.
Naturitatem carnis quam in prioribus uiderat dicere.
ſed totus in exprimens expoſitionem deſerti. ieiunium
numeri. temptationem diaboli. congregationē beſtiarum.
& miniſterium proculit angelorum. ut inſtruens nos ad in
tellegendum ſingula. In breui conpingens. Ne auctoritatem
facere ei demere. & perficiendo operi plenitudinem non ne
gare. Denique amputaſſe ſibi poſt fidem policem dicitur.
ut ſacerdotio reprobus haberetur. ſed tantum conſentiens
fidei predeſtinata poſuit electio. ut nec ſic in opere uerbi
perderet. quod prius meruerat in genere. Nam alexandrie
epiſcopus fuit. cuius per ſingula opuſculum euangelii
in ſe dicta diſponere. & diſciplinam in ſe legis agnoſcere.
& diuinam in carnem in tellegere naturam. quae in nos
primum requiri debine inquiſita uolumus agnoſci. habentes
mercedem exhortationis. quō quiplantat & qui rigat.
unum ſunt. qui autem incrementum preſtat. d̄ ſeſt.

explicit prologus

incipiunt capitula. xxx.

I De iohanne baptiſta & uiuetu & habitu eiuſdem. baptizatus ihs.
& temptatus uicit. petrum & andreas ſequitur.
hominem ab immundo ſpiritu eripit.

II Socrum petri a febribus liberat. & alios multos curat. iacobum
alphei ſequitur. & iudaeis dicit. non eſſe opus ſanis medicum.

III De diſcipulis ſpicas uellunt. manum aridam habentem
ſanat. Duodecim apoſtolorum electio.
de beelzebub principe daemoniorum.

IIII Matrem & fratres spernit. parabolam seminantis dicit.
Nauigans tempestatem sedat. Daemonium legionem
ab homine expellit.

V Archisynagogi filiam mortuam suscitat. prophetam in patria
sua sine honore esse dicit. Duodecim discipulos praemittit
cum praeceptis. De capite iohannis.

VI Regressis apostolis ad illum. De quinque panibus & duobus piscibus.
quinque milia uirorum saturat. ihs super mare ambulat.
eamagis coinquinare hominem quae exeunt de corde.

VII Filiam syrophenissae a daemonio liberat. surdum & mutum
curat dicens ei effeta. De septem panis in quatuor milia
hominum. monet cauere a fermento pharisaeorum. De sputo ceco
oculos aperit. petrum post confessionem suam dure increpat.
In monte transfiguratur. Non eicipi posse spiritum
immundum. Nisi per ieunium & orationem dicit.

VIII Humilitatem docet & non esse prohibendum quin in nomine eius
uirtutem facit. & de calice aquae frigidae. uxorem non dimit
tendam nisi ob fornicationem. Infantes a benedictione
non esse arcendos. uendite omnibus. elemosinam dandam.
& quia difficile diues regnum caelorum sit ingressurus.

VIIII Euentura sibi praedicit. petitio filiorum zebedei. de caeco
mendicante curato. De pullo asinae.

X Interrogatur in qua potestate haec faceret. parabolam
de uinea & colonis. & de denario caesaris. De muliere
quae septem fratres habuit & quadam scriba dicit. Non
longe esse a regno dei. atque interrogat quomodo dicatur
xpi filius dauid cum sit dni. De uidua & gazophilacio.
De templi structura.

XI De pseudo christis & passione martyrum. & commotione saeculi. & de adventu xpi.
XII De unguento super capud ihu effuso. & de proditione iudae & de eris mandatis.
XIII Iudicium principum quo condemnant ihm. passio ihu. sepultura & resurrectio eius.

EXPLICVNT CAPITVLA

INCIPIT EVANGELIUM SECUNDUM MARCUM

EVANGELII

Ihu xpi filii dei sicut scriptum est
in esaia prophetae:
Ecce mitto angelum meum ante
faciem tuam. qui praeparabit
uiam tuam.
Vox clamantis in deserto parate uiam
domini rectas facite semitas eius.
Fuit iohannes in deserto
baptizans. et praedicans baptismum
paenitentiae. in remissionem
peccatorum. et egrediebatur ad illum
omnis iudeae regio et hierosolimitae
universi. et baptizabantur a illo

In iordane flumine confitentes peccata sua.

Erat iohannes uestitus pilis cameli
& zona pellicea circa lumbos eius. & locusta & mel silueſtre.
edebat. & praedicabat dicens. Uenit fortior me post me. cuius
non sum dignus procumbens soluere corrigiam calciamentorum
eius. Ego baptizo uos aqua. ille uero baptizabit uos spu sco.

Et factum est in diebus illis. uenit ihs a nazareth galileae
& baptizatus est in iordane a iohanne. & statim ascendens
de aqua. uidit apertos caelos. & spm tamquam columbam
descendentem & manentem in ipso. & uox facta est
de caelis. tu es filius mus dilectus in te conplacui.

Et statim sps expulit eum in deserto. & erat in deserto
quadraginta diebus & quadraginta noctibus.
& tentabatur a satana.

Erat que cum bestiis. & angeli ministrabant illi.

Postquam autem traditus est iohannes. uenit ihs in galileam.
praedicans euangelium regni dei & dicens. quoniam impleatum
est tempus & adpropinquabit regnum dei. penitemini
& credite euangelio. & praeteriens secus mare galileae.
uidit simonem & andream fratrem eius mittentes retia
in mare. erant enim piscatores.

Et dixit eis ihs. Uenite post me & faciam uos fieri piscatores
hominum. & protinus relictis retibus sequuti sunt eum.

Et progressus inde pusillus. uidit iacobum zebedei
& iohannem fratrem eius. & ipsos in naui componentes
retia. & statim uocauit illos. & relicto patre suo zebedeo
in naui cum mercenariis secuti sunt eum.

Et ingrediuntur capharnaum. & statim sabbatis ingressus

marc

in sinagogam docebat eos.

Et stupebant super doctrina eius. erat enim docens eos quasi
potestatem habens. & non sicut scribae.

Erat in sinagoga eorum homo in spiritu immundo. & excla
mauit dicens. quid nobis & tibi iesu nazarene ueni perdere nos.
scio qui sis sancti dei. & comminatus est eum ihs. dicens. obmutesce
& exi de homine. & discerpens eum spiritus immundus.
& exclamans uoce magna exiit abeo. & mirati sunt omes.
Ita ut conquirerent inter se dicentes. quid nam est hoc quae
doctrina haec noua quia in potestate & spiritibus immundis
imperat & oboediunt ei. & processit rumor eius statim
in omnem regionem galileae.

II Et protinus egredientes de sinagoga
uenerunt in domum simonis & andreae cum iacobo.
& iohanne. decumbebat autem socrus simonis febricitans.
& statim dicunt ei de illa. & accedens eleuauit eam adpre
hensa manu eius. & continuo dimisit eam febris. & ministra
bat eis. Uespere autem facto cum occidisset sol. adferebant
ad eum omnes male habentes. & daemonia habentes. & erat
omnis ciuitas congregata ad ianuam. & curauit multos
qui uexabantur uariis languoribus. & daemonia multa eiciebat.
Et non sinebat loqui ea. quo sciebant eum.
Et de luculo ualde surgens. egressus abiit in desertum locum
ibique orabat. & persequuti sunt eum simon & qui cum illo
erant. & cum inuenissent eum. dixerunt ei. quia omnes
quaerunt te. & ait illis. eamus in proximos uicos & ciuitates
ut ibi praedicem. ad hoc enim uenim. & erat praedicans
in sinagogis eorum & omni galilea & daemonia eiciens.

Ferium
Ad hem
I. ypsem

Et uenit adeū leprosus deprcans eum & genuflexus dixit ·
si uis potes me mundare · Ihs autem miseratus eius · extendit
manum suam & tangens eum · ait illi · uolo mundare · Et cum
dixisset statim discessit a eo lepra & mundatus est · Et commi
natus est ei · statimque eiecit illum & dicit ei · uide nemini dixeris ·
sed uade ostende te principi sacerdotum · & offer pro emundatio
ne tua quæ præcepit moyses in testimonium illis ·

Ferium
Sol

At ille egressus cœpit prædicare & diffamare sermonem · ita ut iam
non posset manifeste in ciuitatem intrare · sed foris in deserto
loco esse · & conueniebant ad eum undique ·

Et iterum intrauit capharnaum post dies · & audiuit est
quod in domo esset · & conuenerunt multi · ita ut non caperet
neque ad ianuam · & loquebatur eis uerbum · & uenerunt
ferentes ad eum paralyticum quia quatuor portabatur ·
& cum non possent offerre eum illi pra turba · nudauerunt
tectum ubi erat · & patefacientes submiserunt grabatum
in quo paralyticus iacebat · Cum uidisset autē ihs fidem illorum ·
ait paralytico · fili dimittuntur tibi peccata · erant autem
illic quidam de scribis sedentes & cogitantes in cordibus suis ·
quid hic sic loquitur · blasphemat · quis potest dimittere
peccata nisi solus deus · quo statim cognito ihs spū suo quia sic cogitarent
intra se · dicit illis · quid ista cogitatis in cordibus uestris ·
quid est facilius dicere paralytico · dimittuntur tibi
peccata · an dicere surge · tolle grabatum tuum & ambula ·
ut autē sciatis · quia potestatem habet filius hominis in terra
dimittendi peccata · ait paralytico · tibi dico · surge tolle
grabatum tuum · & uade in domum tuam · & statim ille
surrexit · & sublato grabato · abiit coram omnibus

ita ut admirarentur omes & honorificarent dm
dicentes, quia numquam sic uidimus.

Xpos
ad loci
l. xxxiii

Et egressus est rursus ad mare. omnis que turba ueniebat ad eu.
& docebat eos. & cum praeteriret. uidit leuim alphei sedentem
ad teloneum. & ait illi. sequere me. & surgens. secutus est eum.

Xpos
ad loci
l. xxxiii
& l. xxxiii

Et factum est cum accumberet in domo illius. multi publicani
& peccatores simul discumbebant cum ihu. & discipulis eius.
erant enim multi qui & sequebantur eum. & scribae & pharisei
uidentes quia manducat cum publicanis & peccatoribus.
dicebant discipulis eius. quare cum publicanis & peccatoribus.
manducat & bibit magister uester.

Xpos
ad loci
l. xl

Hoc audito ihs ait illis. non necesse habent sani medicu sed qui
male habent. non enim uenit uocare iustos. sed peccatores.
erant discipuli iohannis & pharisei ieunantes. & uenunt
& dicunt illi. quare discipuli iohannis & pharisaeorum
ieunant. tui autem discipuli non ieunant. & ait illis ihs.
Numquid possunt filii nuptiarum quandiu sponsus cum illis est.
ieunare. quanto tempore habent secum sponsum non possunt
ieunare. uenient autem dies cum auferetur a eis sponsus.
& tunc ieunabunt in illis diebus. nemo ad sumentu panni
rudis ad sutt uestimento ueteri. alioquin auferet supplementu
nouum a ueteri. & malum scissura fit. & nemo mittit uinum
nouum in utres ueteres. alioquin disrumpit uinum utres
& uinum effundetur. & utres peribunt. sed uinum nouum
in utres nouos mittit debet.

III
Xpos
ad loci
l. xl

Et factum est iterum cum sabbatis
ambulare per sata. & discipuli eius coeperunt praegredi
& uellere spicas. pharisei autem dicebant ei. ecce quid faciunt

sabbatis quod non licet. Et ait illis. Numquam legistis quid fecerit
dauid quando necessitatem habuit et esurit ipse et qui cum eo
erant. quomodo intravit in domum dei. sub abiathar principe
sacerdotum. et panes propositionis manducauit quos non licebat
manducare nisi sacerdotibus. et dedit eis qui cum eo erant.

Et dicebat eis. sabbatum propter hominem factum est. et non
homo propter sabbatum. Itaque dominus est filius hominis etiam
sabbati. Et intravit iterum in synagogam. Et erat ibi homo
habens manum aridam. Et observabant eum si sabbatis curaret
ut accusarent illum. Et ait homini habenti manum aridam
surge in medium. Et dicit eis. Licet sabbatis bene facere an male.
animam saluam facere an perdere. at illi tacebant. Et circum
spiciens eos cum ira. contristatus super caecitatem cordis
eorum. Dicit homini. extende manum tuam. Et extendit.
et restituta est manus illi.

Exeuntes autem statim pharisaei. cum herodianis consilium
faciebant. aduersus eum quomodo eum perderent.

Et iesus cum discipulis suis secessit ad mare.

Et multa turba a galilea. et iudaea secuta est eum.
et a hierosolymis et a idumea et transiordanen et qui circa
tyrum et sydonem multitudo magna audientes quae faciebat
venerunt ad eum. Et dixit discipulis suis. ut in navicula sibi
deseruiret propter turbam ne conprimerent eum.
multos enim sanabat. Itaque inruebant in eum ut illum
tangerent. quotquot habebat plagas. et spiritus immundi.
cum illum videbant procidebant ei.

Et clamabant dicentes. tu es filius dei. Et vehementer comminabatur eis ne manifestarent illum.

Mr. xxxvi
M. xxxvii
L. xxxvii

Et ascendens in montem uocauit ad se quos uoluit ipse. & uenerunt ad eum. & fecit ut essent duodecim cum illo. & ut mitteret eos praedicare. & dedit illis potestatem curandi infirmitates & eiciendi daemonia.

Mr. xxxviii
M. xxxviii
L. xlvii

Et impositit simoni nomen petrus. & iacobum zebedaei. & iohannem fratrem iacobi. & impositit eis nomina boanerges quod est filii tonitrui. & andream & philippum & bartholomeum. & matheum. & thomam & iacobum alphei. & taddaeum. & simonem chananeum. & iudam scarioth qui et tradidit illum.

Mr. xxxix
M. xl
L. xlviii

Et uenunt ad domum & conuenit iterum turba. ita ut non possent neque panem manducare. Et cum audissent sui exierunt tenere eum. Dicebant enim. quoniam furorem uersus est.

Mr. xxxx
M. xxxx
L. xxxix

Et scribae qui a hierosolimis descenderant. dicebant. quoniam beelzebub habet. & quia in principe daemoniorum eicit daemonia.

Mr. xxxxi
M. xxxxi
L. xxxxi

Et conuocatis eis in parabolis dicebat eis. quomodo potest satanas satanan eicere. Et si regnum in se diuidatur. non potest stare regnum illud. & si domus super se ipsam dispertiatur. non poterit domus illa stare.

& si satanas consurrexerit in se ipsum. dispertitus est. & non poterit stare. sed finem habet. Nemo potest uasa fortis ingressus in domum diripere. nisi prius fortem alliget. & tunc domum eius diripiet.

Mr. xxxxii
M. xxxxii
L. xxxxii

Amen dico uobis. quoniam omnia dimittentur filiis hominum peccata & blasphemiae quibus blasphemauerint. Qui autem blasphemauerit in spiritum sanctum. Non habet remissionem in aeternum. sed reus erit aeterni delicti.

quoniam dicebant spiritum immundum habet.

Ꝓ ·xxxv·
Ꝓ ·xxxi·
L· xxxii

Et uenerunt mater eius et fratres
& foris stantes · miserunt ad eum uocantes eum · & sedebat
circa eum turba · & dicunt ei · ecce mater tua & fratres tui foris
quaerunt te · & respondens eis · ait · quae est mater mea
& fratres mei · & circumspiciens eos qui in circuitu eius sedebant ·
ait · ecce mater mea & fratres mei · quicumque fecerit uoluntatem di
hic frater meus · & soror mea · & mater est ·

Ꝓ ·xxxvi·
Ꝓ ·xxxii·
Lu· xxxiii

Et iterum coepit docere ad mare · & congregata est ad eum
turba multa · ita ut in nauem ascendens sedebat in mari ·
& omnis turba circa mare super terram erat · & docebat illos
in parabolis multa · & dicebat illis in doctrina sua · audite ·
ecce exiit seminans ad seminandum · & dum seminat ·
aliud cecidit circa uiam · & uenerunt uolucres & comederunt
illud · aliud uero cecidit super petrosa · ubi non habuit terram
multam · & statim exortum est · quo non habebat altitudinem
terrae · & quando exortus est sol · exaestuauit · & eo quod
non haberet radicem exaruit · & aliud cecidit in spinas ·
& ascenderunt spinae · & suffocauerunt illud · & fructum
non dedit · & aliud cecidit in terram bonam · & dabat
fructum ascendentem & crescentem · & adferebat unum
triginta · & unum sexaginta · & unum centum · & dicebat ·
qui habet aures audiendi audiat ·

Et cum esset singularis interrogauerunt eum hi qui cum eo
erant · duodecim · parabolam · & dicebat eis ·
uobis datum est scire mysterium regni dei ·

Ꝓ ·xxxvii·
Ꝓ ·xxxiii·
Lu· xxxiv
Io· c·viii

Illis autem qui foris sunt in parabolis omnia fiunt · ut uidentes
uideant · & non uideant · & audientes audiant · & non intelle
gant · ne quando conuertantur · & dimittantur eis peccata ·

& ait illis. Nescitis parabolam hanc. & quomodo omnes
parabolas cognoscetis.

Dominica II post epiphan. l. bycum

Qui seminat uerbum seminat. hi autem sunt qui circa uiam
ubi seminatur uerbum. & cum audierint. continuo uenit
satanas & auferit uerbum qd seminatum est in cordaeorum.
& hi sunt similiter qui super petrosa seminantur. qui cum
audierint uerbum. statim cum gaudio accipiunt illud.
& non habent radicem in se. sed temporales sunt. Deinde orta
tribulatione & persecutione. propter uerbum continuo
scandalizantur. & alii sunt qui in spinis seminantur. hi sunt
qui uerbum audiunt. & erumnae seculi & deceptio diuitiarum
& ceteraeque concupiscentiae intrantes suffocant
uerbum. & sine fructu efficitur. & hi sunt qui super terram
bonam seminati sunt. qui audiunt uerbum & suscipiunt.
& fructificant unum triginta. & unum sexaginta.
& unum centum.

Feria II post dom. I. xxgesime l. xxgum

Et dicebat illis. Numquid uenit lucerna ut sub modio ponatur
aut sub lecto. Nonne ut super candelabrum ponatur.

Feria III post dom. I. xxgesime l. bxgo

Non enim est aliquid absconditum quod non manifestetur.
Nec factum est occultum sed ut in palam ueniat.
Si quis habet aures audiendi audiat.

Feria IIII post dom. I. xxgesime l. lu. l. un

Et dicebat illis. Uidete quid audiatis. In qua mensura mensi
fueritis remetietur uobis. & adicietur uobis.

Feria V post dom. I. xxgesime l. ce. xxxe

Qui enim habet dabitur illi. & qui non habet. etiam quod
habet auferetur a illo.

Feria VI post dom. I. xxgesime l. Sol

Et dicebat. Sic est regnum dei. quemadmodum si homo iaciat
sementem in terram & dormiat. & exsurgat nocte ac die
& semen germinet & increscat dum nescit ille. ultro enim

terra fructificat primum herbam · deinde spicam · deinde
plenum frumentum in spica · Cum autem produxerit fructus ·
statim mittit falcem · quia adest messis ·

Feria II post dominicam in exagesima in evangelio

Et dicebat · cui adsimilabimus regnum dei · aut cui parabolae
comparabimus illud · sicut granum sinapis · quod cum seminatum
fuerit in terra · minus est omnibus seminibus quae sunt in terra ·
Et cum seminatum fuerit ascendit · et fit maius omnibus
holeribus · et facit ramas magnos · ita ut possint sub umbraculis
aves caeli habitare ·

Feria VI post dominicam in exagesima

Et talibus multis parabolis loquebatur eis verbum · prout poterant
audire · sine parabola autem non loquebatur eis ·

Feria II post Sol

Seorsum autem discipulis suis disserebat omnia ·

Feria II post dominicam in exagesima in evangelio

Et ait illis in illa die · cum serum esset factum · transeamus contra ·
Et dimittentes turbam adsumunt eum · erat enim in navi ·
Et alia navis erant cum illo · Et facta est procella magna
venti · et fluctus mittebat in navem · ita ut impleretur navis ·
Erat ipse in puppi super cervical dormiens · Et excitant eum ·
et dicunt ei · magister non te pertinet quia perimus ·
Et exsurgens comminatus est ventis · et dixit mari · Tace
obmutesce · Et cessavit ventus · et facta est tranquillitas
magna · Et ait illis · quid timidi estis · Nondum habetis fidem ·
Et timuerunt timore magno · et dicebant ad alterutrum ·
quis putas est iste · quia et venti et mare obediunt ei · Et vene
runt trans fretum maris in regionem gerasenorum ·
Et exeunti de navi · statim occurrit de monumentis homo
in spiritu immundo · qui domicilium habebat in monumentis ·
et neque catenis iam quisquam eum poterat ligare ·
quo saepe compedibus et catenis cum esset disruptis et catenas ·

& compedes comminuisse & nemo poterat eum domare.
& semper nocte ac die in monumentis & in montibus erat
clamans & concidens se lapidibus.

Videns autem ihm a longe cucurrit & adorauit eum. & clamans
uoce magna dixit, quid mihi & tibi ihu fili dei summi. adiuro te
per dm. ne me torqueas. Dicebat enim illi. exi spiritus immunde
ab homine. & interrogabat eum, quid tibi nomen est. & dicit ei,
Legion nomen mihi est quia multi sumus, & deprecabatur eum
multum ne se expelleret extra regionem, erat autem ibi circa
montem grex porcorum magnus pascens. & deprecabantur
eum spiritus dicentes, mitte nos in porcos ut in eos intreamus,
& concessit eis statim ihs. & exeuntes spiritus immundi intrauerunt
in porcos, & impetu grex precipitatus est in mare,
ad duo milia. & suffocati sunt in mari. qui autem pascebant eos
fugerunt & nuntiauerunt in ciuitatem & in agros. & egressi sunt
uidere quid esset factum. & uenerunt ad ihm & uident illum qui
demonio uexatus est sedentem uestitum & sanamentis,
& timuerunt & narrauerunt illis qui uiderant qualiter factum
est ei qui demonium habuerat & de porcis. & rogare eum
coeperunt ut discederet de finibus eorum.

Dominica VIII post pentecosten

Cumque ascenderet in nauem. coepit illum deprecari qui a demonio
uexatus fuerat ut esset cum illo. & non admisit eum. sed ait illi,
uade in domum tuam ad tuos. & adnuntia illis quanta tibi dns
fecerit & miserit tui. & abiit & coepit predicare
in decapoli quanta sibi fecisset ihs. & omnes mirabantur.

V. dominica post pentecosten

Et cum transcendisset ihs in naui rursus
trans fretum. conuenit turba multa ad illum. & erat ad
mare. & uenit quidam de archisinagogis nomine iairus.

et uidens eum procidit ad pedes eius. et deprecabatur eum multum
dicens. quod filia mea in extremis est. uenit impone manum
super eam ut salua sit et uiuat. et abiit cum illo; et sequebatur
eum turba multa et comprimebant illum. et mulier quae erat
in profluuio sanguinis annis duodecim. et fuerat multa passa
a conplurib medicis et erogauerat omnia sua. nec quicquam
profecerat. sed magis deterius habebat. cum audisset de ihu
uenit in turba retro et tetigit uestimentum eius. dicebat enim.
quia si uel uestimentum eius tetigero. saluaero. et continuo
siccatus est fons sanguinis eius. et sensit corpore quod sanata
est a plaga. et statim ihs cognoscens in semetipso uirtutem
quae exierat de eo. conuersus ad turbam aiebat. quis tetigit
uestimenta mea. et dicebant ei discipuli eius. uides turbam
comprimentem te. et dicis quis me tetigit. et circumspiciebat
uidere eam quae hoc fecerat. mulier autem timens et tremens
sciens quod factum est in se. uenit et procidit ante eum.
et dixit ei omnem ueritatem. ille autem dixit ei. filia fides tua
te saluam fecit. uade in pace. et esto sana a plaga tua. adhuc eo
loquente. uenunt a archisynagogo dicentes. quia filia tua
mortua est. quid ultra uexas magistrum. ihs autem uerbo
quod dicebatur audito. ait archisynagogo. noli timere.
tantum modo crede. et non admisit quemquam sequi se. nisi
petrum et iacobum et iohannem fratrem iacobi. et uenunt
in domum archisynagogi. et uidet tumultum et flentes et ulu
lantes multum. et ingressus ait eis. quid turbamini et plorat.
puella non est mortua sed dormit. et irridebant eum. ipse uero
eiectis omnibus. assumit patrem et matrem puellae et qui secum
erant. et ingreditur ubi erat puella iacens.

& tenens manum puellae ait illi; thalitha cumi. quod est inter
pretatum puella tibi dico surge. & confestim surrexit puella
& ambulabat. erat autem annorum duodecim. & obstupuerunt
stupore maximo. & praecepit illis vehementer ut nemo
id sciret. & dixit dari illi manducare.

Lc. 7 & exeu lu. xcum se. lum

Et egressus inde abiit in patriam suam. & sequebantur illum
discipuli sui. & facto sabbato coepit in synagoga docere. & multi
audientes admirabantur in doctrina eius dicentes. Unde huic
haec omnia & quae est sapientia quae data est illi. & virtutes
tales quae per manus eius efficiuntur. Nonne iste est faber filius
mariae frater iacobi & ioseph & iudae & simonis. Nonne &
sorores eius hic nobiscum sunt & scandalizabantur in illo.

Mt. 13 & exeu lu. xxxi ve. xxxv

Et dicebat eis ihs. quia non est propheta sine honore nisi in patria
sua & in cognatione sua & in domo sua. & non poterat ibi
virtutem ullam facere. Nisi paucos infirmos impositis manibus
curavit. & mirabatur propter incredulitatem illorum.

Mt. 10 & ait bgeu lu. dcgeum

Et circuibat castella in circuitu docens.

Mt. 10 & ait bgeu lu. bgeum & ex

Et convocavit duodecim & coepit eos mittere binos. & dabat
illis potestatem spirituum immundorum. & praecepit eis
ne quid tollerent in via. Nisi virgam tantum. Non peram
non panem. Neque in zonas. sed calceatos sandaliis.
& ne induerentur duabus tunicis.

Mt. 10 & bgeu lu. bgeu & ex

Et dicebat eis. quocumque intraveritis in domum
illic manete. donec exeatis inde.

Mt. 10 & bgeu lu. bgeum & bgeum

Et quicumque non receperint vos nec audierint vos. exeuntes inde.
excutite pulverem de pedibus vestris in testimonium illis.

Mt. 10 & bgeu lu. bgeum

Exeuntes praedicabant ut poenitentiam agerent. & daemonia
multa eiciebant. & ungebant oleo multos aegros & sanabant.

dñ lun
dñ ii edu
lu ex

Audiuit herodes rex · manifestum enim factum est nomen eius
& dicebant · quia iohannes baptista resurrexit a mortuis
& propter ea operantur uirtutes in illo · alii autem dicebant
quia helyas est · alii uero dicebant quia prophta est
quasi unus ex prophtis ·

dñ lun
sal

Quo audito herodes ait · quem ego decollaui iohannem ·
hic a mortuis resurrexit ·

dñ lun
dñ ii edu
lu ser

Ipse enim herodes misit ac tenuit iohannem & uinxit eum
in carcere propter herodiadem uxorem philippi fratris sui
quia duxerat eam ·

dñ lu
dñ edu

Dicebat enim iohannes herodi · Non licet tibi habere uxorem fratris tui ·
herodias autem insidiabatur illi · & uolebat occidere eum · nec
poterat · herodes enim timebat iohannem · sciens eum uirum
iustum & sanctum & custodiebat eum · & audito eo multa faciebat
& libenter eum audiebat · Et cum dies opportunus accidisset
herodes natalissui cenam fecit principibus & tribunis & primis
galilee · Cumque intrasset filia ipsius herodiadis & saltasset
& placuisset herodi simul que recumbentibus · Rex ait puellae ·
pete a me quod uis & dabo tibi · & iurauit illi · quicquid petieris
dabo tibi · licet dimidium regni mei · quae cum exisset dixit matri sue ·
quid petam · & illa dixit · capud iohannis baptistae ·
Cumque intrasset statim cum festinatione ad regem petiuit
dicens · uolo ut protinus des mihi in disco capit iohannis baptistae ·
& contristatus est rex propter iusiurandum & propter simul
recumbentes noluit eam contristare · sed missso speculatore
praecepit afferri capud eius in disco · & decollauit eum in carcere ·
& attulit capud eius in disco & dedit illud puellae · & puella dedit
matri sue · quo audito discipuli eius uenerunt & tulerunt

corpus eius. & posuerunt illud in monumento.

VI
in ha
tu xci

Et conuenientes apostoli ad ihū renuntia
uerunt illi omnia quaecegerant & docuerant.

dñica
sol

Et ait illis, uenite seorsum in deserto locum & requiescite
pusillum. erant enim qui ueniebant & redibant multi
& nec manducandi spatium habebant.

dñica
vi
de lazaro

Et ascendentes in nauem abierunt in deserto locum seorsum.
& uiderunt eos abeuntes. & cognouerunt multi. & pedestres
de omnibus ciuitatibus concurrerunt illuc. & praeuenerunt eos &
exierunt ad eum. & uidit multam turbam ihs. & misertus est super eos. quia erant
sicut oues non habentes pastorem. & coepit docere illos multa.

dñica
i qdra
ma xcem
o xlum

Et cum iam hora multa fieret. accesserunt discipuli eius dicentes.
Deserta est locus hic. & iam hora praeiit. Dimitte illos
ut euntes in proxima uillas & uicos. emant sibi cibos quos manducent.
& respondens ait illis. Date illis manducare. & dixerunt ei.
eunte emamus denarius ducentis panes. & dabimus eis
manducare. & dicit eis. quot panes habetis. ite & uide.
& cum cognouissent dicunt. quinque & duos pisces.
& praecepit illis ut accumbere facerent omnes secundum con
tubernia super uiridem fenum. & discubuerunt in partes
per centenos & per quinquagenos. & accepit quinque panibus
& duobus piscibus. in uentes caelum. benedixit & fregit panes.
& dedit discipulis suis ut ponerent ante eos. & duos pisces diuisit
omnibus. & manducauerunt omnes & saturati sunt. & sustu
lerunt reliquias fragmentorum duodecim cophinos
plenos & de piscibus. erant autem qui manducauerunt
quinque milia uirorum.

dñica
iv qdra

Et statim coegit discipulos suos ascendere nauem ut praecederent eū

transfretum adbethsaidam. dum ipse dimitteret populum.

Et cum dimisisset eos. abiit in montem orare.

Et cum esset uespere. erat nauis in medio mari. et ipse solus in terra.

Et uidens eos laborantes in remigando. erat enim uentus contrarius eis. et circa quartam uigiliam noctis. uenit ad eos ambulans super mare. et uolebat praeterire eos.

at illi ut uiderunt eum ambulantem super mare. putauerunt phantasma esse. et exclamauerunt. omnes enim eum uiderunt et conturbati sunt. et statim locutus est cum eis. et dixit illis. confidite ego sum noli timere.

Et ascendit ad illos in nauem. et cessauit uentus. et plus magis in se stupebant. non enim intellexerant de panibus erat enim cor illorum obcaecatum. et cum transfretassent. pueneruntin terram gennesareth. et adplicuerunt.

Cumque egressi essent de nauu continuo cognouerunt eum. et percurrentes uniuersam regionem illam. ceperunt in grabatis eos qui se male habebant circumferre. ubi audiebant eum esse. et quocumque introibat in uicos uel in uillas. aut in ciuitates. in plateis ponebant infirmos. et deprecabantur eum. ut uel fimbriam uestimenti eius tangerent. et quotquot tangebant eum. saluiebant.

Et conuenunt ad eum pharisei. et quidam de scribis uenientes ab hierosolimis. et cum uidissent quosdam ex discipulis eius communibus manibus. id est non lotis manducare panes uituperauerunt. pharisei enim et omnes iudaei. nisi crebro lauent manus non manducant. tenentes traditionem seniorum. et a foro nisi baptizentur non comedunt. et alia multa sunt quae tradita sunt illis seruare. baptismata calicum

&urceorum &aeramentorum &lectorum.

Et interrogabant eum pharisei &scribe. quare discipuli tui
non ambulant iuxta traditionem seniorum. sed communibus
manibus manducant panem. ¶ ille respondens. dixit eis.
Bene prophetauit esaias de uobis hypocritis sicut scriptum est.
Populus hic labis me honorat. cor autem eorum longe abest
a me. Inuanum autem me colunt docentes doctrinas precepta
hominum. ¶ Relinquentes enim mandatum dei tenetis
traditionem hominum. ¶ Baptismata urceorum &calicum.
&alia similia his facitis multa. &dicebat illis. bene irritum
facitis preceptum dei ut traditionem uram seruetis. moyses
enim dixit. honora patrem tuum &matrem tuam. &qui male
dixerit patri aut matri morte moriatur. Uos autem dicitis
si dixerit homo patri aut matri corban qd est donum. qd eumque
ex me tibi profuerit. &ultra non dimittitis eum quicquam
facere patri suo aut matri. rescindentes uerbum dei per tradi
tionem uram. quam tradidistis. &similia huiusmodi multa
facitis. ¶ &aduocans iterum turbam. Dicebat illis.
Audite me omnes &intellegite. ¶ Nihil est extra hominem intro
iens in eum quod possit eum coinquinare. sed que de homine
procedunt. illa sunt que communicant hominem.
si quis habet aures audiendi audiat.

Et cum intrasset in domum a turba. interrogabant eum
discipuli eius parabolam. &ait illis. sic &uos imprudentes
estis. Non intellegitis quia omne extrinsecus introiens in
hominem. Non potest eum communicare. quia non intrat
in cor eius. sed in uentrem &in secessum exit purgans omnes
escas. Dicebat autem. quoque de homine exeunt illa communicant

hominem, abintrinsecus enim de corde hominum cogitationes
male procedunt, adulteria fornicationes homicidia
furta auaritiae nequitiae dolus impudicitia oculus malus
blasphemia superbia stultitia omnia haec mala abintrinsecus
procedunt et communicant hominem.

VII Et inde surgens abiit in fines tyri
et sidonis et ingressus domum neminem uoluit scire et non
potuit latere mulier enim statim ut audiuit de eo cuius habe
bat filia spiritum immundum ueniens et procidit ad pedes
eius erat autem mulier gentilis siro phoenissa genere,
et rogabat eum ut daemonium eiceret de filia eius, qui dixit illi,
sine prius saturari filios non est enim bonum sumere panem
filiorum et mittere canibus, at illa respondit et dicit ei,
utique domine, nam et catelli sub mensa comedunt de micis puerorum,
et ait illi, propter hunc sermonem uade exit daemonium
de filia tua et cum abisset in domum suam inuenit puellam
iacentem super lectum et daemonium exisse.

et bx.iiij.

Et iterum exiens de finibus tyri uenit per sidonem ad mare
galilae inter medios fines decapoleos, et adducunt ei surdum
et mutum et deprecabantur eum ut imponat illi manum,
et apprehendens eum de turba seorsum misit digitos suos
in auriculas eius et expuens tetigit linguam eius et suspiciens
in caelum ingemuit et ait illi, effeta quod est adaperire,
et statim apertae sunt aures eius et soluta est uinculum linguae
eius et loquebatur recte et praecepit illis ne cui dicerent,
Quanto autem eis praecipiebat tanto magis plus praedicabant
et eo amplius admirabantur dicentes,
Bene omnia fecit et surdos fecit audire et mutos loqui,

in hoc. vi. In diebus illis: iterum cum turba multa esset. Nec haberent
quod manducarent, convocatis discipulis ait illis, misereor
super turbam quia ecce iam triduo sustinent me. nec habent
quod manducent, & si dimisero eos ieiunos in domum suam
deficient in via. quidam enim ex eis de longe venerunt. & respon
derunt ei discipuli sui, Unde istos poterit quis hic saturare
panibus in solitudine. & interrogavit eos, quot panes habetis.
qui dixerunt. septem, & praecepit turbae discumbere super
terram. & accipiens septem panes gratias agens fregit.
& dabat discipulis suis ut apponerent. & apposuerunt turbae,
& habebant pisciculos paucos. & ipsos benedixit. & iussit apponi,
& manducaverunt & saturati sunt, & sustulerunt quod super
fuerat de fragmentis: septem sportas, erant autem qui man
ducaverunt quasi quattuor milia & dimisit eos, & statim
ascendens navem cum discipulis suis venit in partes dalmanutha,
Et exierunt pharisei. & coeperunt conquirere cum eo. quaerentes
a illo signum de caelo. tentantes eum,
Et ingemiscens spiritu ait, quid generatio ista quaerit signum.
amen dico vobis, si dabitur generationi isti signum. & dimittens
eos ascendens iterum navem abiit trans fretum & oblitti sunt
sumere panes. & nisi unum panem non habebant secum in nav.
Et praecipiebat eis dicens, videte & cavete a fermento
pharisaeorum & fermento herodis,
Et cogitabant ad alterutrum dicentes: quia panes non habemus.
quo cognito ihs. ait illis, quid cogitatis quia panes non hab&is.
Nondum cognoscitis nec intellegitis. adhuc caecatum hab&is
cor vestrum, Oculos habentes non vid&is. & aures habentes
non audit&is. nec recordamini quando quinque panes fregi

in quinque milia · & quot cophinos fragmentorum plenos sustu
listis · dicunt ei · duodecim · quando & septem panes in quattuor
milia · quot sportas fragmentorum tulistis · & dicunt ei · septem ·
& dicebat eis · quomodo nondum intellegitis ·

Mr. bgge
℣
Sol.

Et venunt bethsaida · & adducunt ei caecum · & rogabant eum
ut illum tangeret · & adprehensa manu caeci · eduxit eum extra
uicum · & expuens in oculos eius · impositis manibus suis · interroga
uit eum si aliquid uideret · & aspiciens ait · uideo homines uelut
arbores ambulantes · Deinde iterum imposuit manus super oculos
eius · & coepit uidere · & restituta est · ita ut uideret · & clare omnia ·
& misit illum in domum suam dicens · uade in domum tuam
& si in uicum intraueris · nemini dixeris ·

Mr. bggen
Mr. ebeu
Lu. xcem
io. bgem

Et egressus est iesus & discipuli eius in castella caesareae philippi ·
& in uia interrogabat discipulos suos · dicens eis · quem me dicunt
esse homines · qui responderunt illi dicentes · Johannem baptistam ·
alii heliam · alii uero quasi unum de prophetis ·
Tunc dicunt illis · uos uero quem me dicitis esse ·

Mr. bggen
Mr. ebeum
Lu. xcv

Respondens petrus · ait · tu es christus · & comminatus est eis · ne cui
dicerent de illo · & coepit docere illos · quoportet filium
hominis multa pati · & reprobari a senioribus · & a summis
sacerdotibus & scribis · & occidi · & post tres dies resurgere ·
& palam uerbum loquebatur ·

Mr. bggem
Mr. ebeum

Et adprehendens eum petrus coepit increpare eum · qui conuer
sus & uidens discipulos suos · comminatus est petro dicens · uade
retro me satanas · quo non sapis quae dei sunt · sed quae hominum ·

Mr. bggev
Mr. ebge
Lu. xcvi

Et conuocata turba cum discipulis suis · dixit · si quis uult me
sequi deneget semetipsum · & tollat crucem suam & sequatur me ·
qui enim uoluerit animam suam saluam facere perdet eam ·

Qui autem perdiderit animam suam propter me & euangelium
saluam eam faciet. Quid enim proderit homini si lucretur mun
dum totum. & detrimentum faciat anime sue. Aut quid dabit
homo commutationem pro anima sua.

Feria iiii post dominicam Lxxxiii & exlii

Qui enim me confusus fuerit. & meas uerba in generatione ista.
adultera & peccatrice. & filius hominis confundetur eum.
cum uenerit in gloria patris sui cum angelis suis.

Feria iii post dominicam Lxxxiii

Et dicebat illis. amen dico uobis. quia sunt quidam de hic stantibus
qui non gustabunt mortem. Donec uideant regnum di
uinum in uirtute. Et post dies sex adsumit ihs petrum & iacobum
& iohannem. & duxit illos in montem excelsum seorsum solos.
& transfiguratus est coram ipsis. & uestimenta eius facta sunt
splendentia & candida nimis uelut nix. qualia fullo super terram
non potest candida facere. & apparuit illis helias cum moyse.
& erant loquentes cum ihu. & respondens petrus ait ihu. Rabbi.
bonum est nos hic esse & faciamus tria tabernacula. tibi unum.
& moysi unum. & helie unum. Non enim sciebat quid diceret.
Erant enim timore exterriti. & facta est nubes obumbrans eos.
& uenit uox de nube dicens. hic est filius meus carissimus audite illum.
& statim circumspicientes. Neminem amplius uiderunt
nisi ihm tantum secum. Descendentibus illis de monte
precepit illis ne cui quecumque uidissent narrarent. Nisi cum filius
hominis a mortuis resurrexerit.

Feria iv post dominicam Lxxxiii

Et uerbum continuerunt apud se conquirentes quid esset
cum a mortuis resurrexerit.

Feria v post dominicam Lxxxiii

Et interrogabant eum dicentes. quid ergo dicunt pharisei
& scribe quia helian oportet uenire primum. qui respondens
ait illis. helias cum uenerit primo restituet omnia.

& quomodo scriptum est in filium hominis ut multa patiatur
& contemnatur. sed dico uobis quia & helias uenit. & fecerunt
illi quæcumque uoluerunt sicut scriptum est de eo.

dñ xe
sol.

Et ueniens ad discipulos suos: uidit turbam magnam circa eos
& scribas conquirentes cum illis. & confestim omnis populus uidens
ihm stupefactus est & expauerunt & occurrentes salutabant
eum. & interrogauit eos quid inter uos conquirtis.

dñ xei
dñ ebdomi
L. xeviii

Et respondens unus de turba dixit. magister. attuli filium meum
ad te habentem spiritum mutū. qui ubicumque eum adprehen
derit. allidit eum. & spumat. & stridet dentibus & arescit.
& dixi discipulis tuis ut eicerent illū. & non potuerunt. qui respon
dens eis dicit. o generatio incredula quamdiu apud uos ero.
quamdiu uos patiar. adferte illum ad me. & attulerunt eum.
& cum uidisset illum. statim spiritus conturbauit eum. & elisus
in terra uolutabatur spumans. & interrogauit patrem eius.
quantum temporis est ex quo hoc ei accidit. at ille ait. ab infantia.
& frequenter eum & in ignem & in aquas misit ut eum perderet.
sed si quid potes. adiuua nos misereus nri. ihs autem ait illi.
si potes credere omnia possibilia credenti. & continuo exclamans
pater pueri cum lacrimis aiebat. credo dne. adiuua incredulitatem.
& cum uidisset ihs concurrentem turbam. comminatus
est spiritui immundo. dicens illi. surde & mute spiritus. ego ti
præcipio. exi ab eo. & amplius ne introeas in eum. & clamans
& multum discerpens eum. exiit ab eo. & factus est sicut
mortuus. ita ut multi dicerent quia mortuus est.

Ihs autem tenens manum eius eleuauit eum & surrexit.

di xei
sol.

Et cum intrasset in domum. discipuli eius secreto interroga
bant eum. quare nos non potuimus eicere eum. & dixit illis.

hocgenus in nullo potest exire. nisi in oratione & ieunio.

VIII
ad xcem
ad ebgam
to. ci

Et inde profecti praeter grediebantur
galileam. nec uolebat quemquam scire. Docebat autem discipulos
suos. & dicebat illis. quo filius hominis tradetur in manus
hominum & occidentcum. & occisus tertiadie resurget.
at illi ignorabant uerbum & timebant eum interrogare.

ad xcem
X
Sol.

Et uenerunt capharnaum. quum domi essent interrogabat
eos quid in uia tractabatis.

ad xcem
ad ebgam
L. ci

At illi tacebant. siquidem inter se in uia disputauerant. quis esset
illorum maior. & residens uocauit duodecim. & ait illis. si quis
uult primus esse. erit omnium nouissimus & omnium minister.
& accipiens puerum. statuit eum in medio eorum. quem cum
complexatus esset. ait illis. quisquis unum exhuiusmodi
pueris receperit in nomine meo. me recipit.

ad xcem
ad xcem
L. xcem
to. ego esl.
ad xcem
L. ci

Et quicumque me suscepert. non me suscipit sed eum qui me misit.
Respondit illi iohannes dicens. magister uidimus quendam
in nomine tuo eicientem dæmonia qui non sequitur nos. & pro
hibuimus eum. ihs autem ait. Nolite prohibere eum. Nemo est
enim qui facit uirtutem in nomine meo. & possit cito male loqui
de me. qui enim non est aduersum uos. pro uobis est.

ad xcem
VI
ad. c.

Quisquis enim potum dederit uobis calicem aquæ in nomine meo
quia xpi estis. amen dico uobis. non pdet mercedem suam.

ad xcem
II
ad ebgam
lu. ex cem

Et quisquis scandalizauerit unum ex his pusillis credentibus
in me. bonum est ei magis si circumdatur mola asinaria
collo eius. & in mare mittatur.

ad. c
VI
ad. ebgc

Et si scandalizauerit te manus tua abscide illam. bonum est tibi
debilem in uitam intrare in uitam. quam duas manus habentem ire
in gehennam in ignem inextinguibilem.

cl·ci
Sol.

Vbi uermis eorum non mortur & ignis non extinguitur. & si pes
tuus te scandalizat amputa illum. bonum est tibi claudum
intrare in uitam aeternam. quam duos pedes habentem mitti
in gehennam ignis inextinguibilis. ubi uermis eorum non mortur.
& ignis non extinguitur. quod si oculus tuus scandalizat te.
erue eum. bonum est tibi luscum intrare in regnum dei. quam duos
oculos habentem mitti in gehennam ignis. ubi uermis eorum
non mortur & ignis non extinguitur. omnis enim igne
salietur & omnis victima sale salietur.

cl·cii
Ad ppi
L. eloggii

Bonum est sal. quod si sal insulsum fuerit in quo illud condietis.
habete in uobis sal. & pacem habete inter uos.

cl·ciii
Vi
Ad eloggium

Et inde exsurgens uenit in fines iudaeae ultra iordanen. & con
uenium iterum turbae ad eum. & sicut consueuerat iterum
docebat illos. & accedentes pharisei interrogabant eum. si licet
uiro uxorem dimittere temptantes eum. at ille respondens.
dixit eis. quid uobis praecepit moyses. qui dixerunt. moyses
permisit libellum repudii scribere & dimittere. quibus respondens
ihs ait. ad duritiam cordis uri scripsit uobis praeceptum istud.
ab initio autem creaturae masculum & feminam fecit eos dis.

ss
ss
ss

Propter hoc relinquet homo patrem suum & matrem & adherebit
ad uxorem suam. & erunt duo in carne una. itaque iam non sunt
duo. sed una caro. quod ergo deus iunxit. homo non separet.

cl·ciiii
Sol.

Et in domo iterum discipuli eius. de eodem interrogauerunt eum.

cl·cv
ii
Ad exe
L. exeu

Et dicit illis. quicumque dimiserit uxorem suam. & aliam
duxerit adulterium committit super eam. & si uxor
dimiserit uirum suum & alii nupserit moechatur.

cl·cvi
ii
Ad exoii
L. ccxvi

Et offerebant illi paruulos ut tangeret illos. Discipuli autem
comminabantur offerentibus. quos cum uidisset ihs indignatus

et illis, sinite paruulos uenire ad me. et ne prohibueritis eos.
talium est enim regnum dei.
Amen dico uobis. quisquis non receperit regnum dei. ueluti
paruulus. non intrabit in illud. et complexans eos et inponens
manus super illos. benedicebat eos.

Et cum egressus esset in uia. procurrens quidam genu flexo
ante eum rogabat eum. magister bone. quid faciam ut
uitam aeternam percipiam. Ihs autem dixit ei. quid me
dicis bonum. nemo bonus nisi solus deus. praecepta nosti.
Ne adulteres. ne occidas. ne furteris. ne falsum testimonium
dixeris. ne fraudem feceris. honora patrem et matrem.
at ille respondens ait illi. magister omnia haec obseruaui
a iuuentute mea.

Ihs autem intuitus eum dilexit eum. et dixit illi. unum tibi
deest. uade quaecumque habes uende et da pauperibus.
et habebis thesaurum in caelo et ueni sequere me.

Qui contristatus in uerbo abiit maerens. erat enim habens
possessiones multas. et circumspiciens ihs ait discipulis suis.
quam difficile qui pecunias habent in regnum dei introibunt.
Discipuli autem obstupescebant in uerbis eius. at ihs rursus
respondens ait illis. filioli. quam difficile est confidentes
in pecuniis in regnum dei introire.
Facilius est camelum per foramen acus transire. quam diuitem
intrare in regnum dei. qui magis admirabantur dicentes
ad semetipsos. et quis potest saluus fieri. et intuens illos ihs ait.
Apud homines impossibile est. sed non apud deum. omnia enim
possibilia sunt apud deum. coepit petrus dicere. ecce nos
dimisimus omnia et secuti sumus te.

Respondens ihs. ait. amen dico uobis. Nemo est qui reliquerit
domum aut fratres. aut sorores. aut patrem. aut matrem.
aut filios. aut agros propter me. & propter euangelium.
qui non accipit centies tantum nunc in tempore hoc. Domos
& fratres & sorores & matres. & filios & agros. cum persequtio
nibus. & in seculo futuro uitam aeternam.

Multi autem erunt primi nouissimi. & nouissimi primi.

VIIII Erant autem in uia ascendentes in hierosolymam. & praecedebat illos ihs. & stupebant & sequentes
timebant. & adsumens iterum duodecim. coepit illis dicere
quae essent ei euentura. quia ecce ascendimus hierosolymam
& filius hominis tradetur principibus sacerdotum & scribis
& senoribus. & damnabunt eum morte. & tradent eum gentibus
& inludent ei. & conspuent eum. & flagellabunt eum.
& interficient eum. & tertia die resurget.

Et accedunt ad eum iacobus & iohannes filii zebedaei dicentes.
magister. uolumus ut quodcumque petierimus facias nobis.
at ille dixerit eis. quid uultis ut faciam uobis. & dixerunt.
Da nobis ut unus ad dexteram tuam & alius ad sinistram tuam
sedeamus in gloria tua. ihs autem ait eis. Nescitis quid petatis.
potestis bibere calicem quem ego bibo. aut baptismum quo ego
baptizor baptizari. at illi dixerunt ei. possumus. ihs autem
ait eis. calicem quidem quem ego bibo bibetis. & baptismum
quo ego baptizor baptizabimini. sedere autem ad dexteram
meam uel ad sinistram. Non est meum dare uobis.
sed quibus paratum est.

Et audientes decem coeperunt indignari de iacobo & iohanne.
ihs autem uocans eos ait illis. scitis quia hi qui uidentur

principari gentibus dominantur eis: & principes eorum
potestatem habent ipsorum. non ita est autem inuobis:
sed quicumque uoluerit maior fieri: erit uester minister:
& quicumque uoluerit inuobis primus esse: erit omnium seruus:
Nam & filius hominis non uenit ut ministrari ei: sed ut mi
nistrare: & dare animam suam redemptionem pro multis:
Et uenunt hiericho: & proficiscente eo de hiericho & discipuli eius:
& plurima multitudine filius timei bartimeus cæcus sedebat
iuxta uiam mendicans: quicum audisset quia ihs nazarenus est:
coepit clamare & dicere: fili dauid ihu miserere mei: & comminabantur ei multi ut taceret: at ille multo magis clamabat:
fili dauid miserere mei: & stans ihs præcepit illum uocari:
& uocant cæcum dicentes ei: animæquior esto surge uocat te:
qui proiecto uestimento suo exiliens uenit ad eum: & respondens
ihs dixit illi: quid uis tibi faciam: cæcus autem dixit ei: Rabbi
ut uideam: ihs autem ait illi: uade fides tua te saluum fecit:
& continuo uidit & sequebatur eum in uia:
Et cum adpropinquarent hierusolymæ & bethaniæ ad montem
oliuarum: mittit duos ex discipulis suis: & ait illis: ite in castellum
quod est contra uos: & statim intrantes illuc inuenietis pullum
ligatum cui nemo adhuc hominum sedit: solite illum
& adducite: & si quis uobis dixerit quid facitis: dicite quia dno
necessarius est: & continuo illum dimittet huc:
Et abeuntes inuenerunt pullum ligatum ante ianuam foris in biuio:
& soluunt eum: & quidam de illic stantibus dicebant illis:
quid facitis soluentes pullum: qui dixerunt eis sicut præceperat
illis ihs: & dimiserunt eis: & duxerunt pullum ad ihm: & imponunt
illi uestimenta sua & sedit super eum: multi autem

uestimenta sua straverunt huia. Alii autem frondes
cædebant de arboribus & sternebant huia.

Et qui præibant & qui sequebantur clamabant dicentes. Osanna
benedictus qui venit in nomine dni. benedictum quod uenit
regnum patris nri dauid. osanna in excelsis.

Et intravit hierosolymam in templum. & circumspectis omnibus
cum iam uespera esset hora. exiit in bethaniam cum duodecim.
& alia die cum exirent ab bethania esuriit. cumque uidisset
a longe ficum habentem folia. uenit si quid forte inuenisset in ea.
& cum uenisset ad eam nihil inuenit præter folia. Non enim
erat tempus ficorum. & respondens dixit ei. Iam non amplius
in æternum quisquam fructum ex te manducet.
& audiebant discipuli eius.

Et uenunt hierosolymam. & cum intrasset templum. cœpit
ejicere uendentes & ementes in templo. & mensas nummu
lariorum. & cathedras uendentium columbas euertit.
& non sinebat ut quisquam transferret uas per templum.
& docebat dicens eis. Non scriptum est. quia domus mea
domus orationis uocabitur omnibus gentibus.
Uos autem fecistis eam speluncam latronum.

Quo audito principes sacerdotum & scribæ quærebant
quomodo eum perderent. timebant enim eum. quia uniuersa
turba admirabatur super doctrina eius.

Et cum uespera facta esset egrediebatur de ciuitate. & cum
mane transirent. uiderunt ficum aridam factam
a radicibus. & recordatus petrus dixit ei. Rabbi. ecce ficus
cui maledixisti aruit.

Et respondens ihs. ait illis. habete fidem dei. Amen dico uobis.

quia quicumque dixerit huic monti tollere & mittere
in mare. & non hesitauerit in corde suo sed crediderit
quia quod cumque dixerit. fiat fiet ei.

di. xxcu
h. xcvii
l. vel lxxxiiii

Propterea dico uobis. omnia quæcumque orantes petitis
credite quia accipietis & euenient uobis.

di. xxcu
h. xcvi
l. xlvi

Et cum stabitis ad orandum dimittite si quid habetis aduersus
aliquem. ut & pater uester qui in cælis est dimittat uobis peccata
uestra. quod si uos non dimiseritis. nec pater uester qui in
cælis est dimittet uobis peccata uestra.

x
di. xxcu
h. xcvii
l. xxxl

Et uenerunt rursus hierosolymam
& cum ambularet in templo. accedunt ad eum summi sacerdotes
& scribæ & seniores. & dicunt illi. in qua potestate hæc facis.
& quis tibi dedit hanc potestatem ut hæc facias. Ihs autem
respondens ait illis. Interrogabo uos & ego unum uerbum
& respondete mihi. & dicam uobis in qua potestate hæc faciam.
Baptismum iohannis de cælo erat an ex hominibus. respondete
mihi. at illi cogitabant secum dicentes. si dixerimus de cælo.
dicet. quare ergo non credidistis ei. si dicemus ex hominibus.
timebant populum. omnes enim habebant iohannem quia
uere prophetam esset. & respondentes dicunt ihu nescimus.
& respondens ihs ait illis. Neque ego dico uobis.
in qua potestate hæc faciam.

di. xxcu
h. xcvi
l. xxxl

Et cœpit illis in parabolis loqui. uineam plantauit homo. &
circumdedit sepem. & fodit lacum. & ædificauit turrem
& locauit eam agricolis & peregre profectus est. & misit ad a-
gricolas in tempore seruum. ut ab agricolis accipiet de fructu
uineæ. qui apprehensum eum. ceciderunt & dimiserunt
uacuum. & iterum misit ad illos alium seruum. & illum

capite uulnerauerunt. & contumelis adfecerunt. & rursum
alium misit & illum occiderunt. & plures alios quosdam cedentes,
alios uero occidentes, adhuc ergo unum habens filium carissi
mum. & illum misit ad eos nouissimum dicens, quia reuere
buntur filium meum. colonii autem dixerunt ad inuicem,
hic est heres. uenite occidamus eum & nostra erit hereditas,
& adprehendentes eum occiderunt. & eiecerunt extra uineam.
q uid ergo faciet dominus uineæ. uenet & perdet colonos. & dabit
ss uineam alis. Nec scripturam hanc legistis, Lapidem quem re
ss probauerunt ædificantes. hic factus est in caput anguli. a dno
ss factum est istud. & est mirabile in oculis nostris,
ss. ex eum
ss. ccpe
l. ccxlii
ss. bpgrum
Et quærebant eum tenere & timuerunt turbam. cognouerunt enim
quoniam ad eos parabolam hanc dixerit. & relicto eo abierunt,
ss. ccpe
ss. ccxxxi
l. ccxlm
Et mittunt ad eum quosdam ex pharisæis & herodianis ut eum
caperent in uerbo. qui uenientes dicunt ei, magister. scimus
quia uerax es. & non curas quemquam. Nec enim uides in faciem
hominum. sed in ueritate uiam dei doces, licet dare tributum
cæsari an non dabimus. qui sciens uersutiam eorum,
ait illis, quid me tentatis. adferte mihi denarium ut uideam.
at illi attulerunt ei. & ait illis, cuius est imago hæc & inscriptio.
Dicunt illi cæsaris, Respondens autem ihs. Dixit illis,
Reddite igitur quæ sunt cæsaris cæsari. & quæ sunt dei deo,
& mirabantur super eo, & uenerunt ad eum sadducæi.
qui dicunt resurrectionem non esse,
& interrogabant eum dicentes, magister. moyses nobis
scripsit. ut si cuius frater mortuus fuerit. & dimiserit
uxorem & filios non reliquerit. accipiat frater eius
uxorem ipsius. & resuscitet semen fratri suo. septem ergo

fratres erant. & primus accepit uxorem & mortuus est. & non relicto
semine. & secundus accepit eam & mortuus est. & nec iste reliquit
semen. & tertius similiter. & acceperunt eam similiter septem
& non reliquerunt semen. Nouissima omnium defuncta est
& mulier. In resurrectione ergo cum resurrexerint cuius de his
erit uxor. Septem enim habuerunt eam uxorem. & respondens
ihs. ait illis. Nonne ideo errastis. Non scientes scripturas. Neque
uirtutem dei. Cum enim a mortuis resurrexerint. Neque
nubent. Neque nubentur. sed sunt sicut angeli in celis.
De mortuis autem quod resurgant. Non legistis in libro moysi super
rubum. quomodo dixerit illi dicens. Ego sum deus abraham
& deus isaac. & deus iacob. Non est deus mortuorum sed uiuorum.
uos ergo multum errastis.

Et accessit unus de scribis qui audierat illos conquirentes. & audiens
quo bene illis responderat. interrogauit eum quid esset primum omnium
mandatum. ihs autem respondit ei. quia primum omnium mandatum est. audi israel dns deus
noster. dns unus est. & diliges dnm deum tuum ex toto corde tuo. & ex tota
anima tua. & ex tota mente tua. & ex tota uirtute tua. hoc est primum
mandatum. Secundum autem simile est illi. Diliges proximum tuum
tamquam seipsum. maius horum aliud mandatum non est.

Et ait illi scriba. bene magister in ueritate dixisti. quia unus est
& non est alius praeter eum. & ut diligatur ex toto corde. & ex toto
intellectu. & ex tota anima. & ex tota fortitudine. & diligere
proximum tamquam seipsum. maius est omnibus holocaustomatibus
& sacrificiis. Ihs autem uidens quod sapienter
respondisset dixit illi. Non es longe a regno dei.

Et nemo iam audebat eum interrogare.

Et respondens ihs dicebat docens in templo. quomodo dicunt

scribæ ex pm̄ filium esse dauid · ipse enim dauid dicit in spū sc̄o ·
ss Dixit dn̄s dnō meo sede a dextris meis · Donec ponam inimicos tuos
ss scabellum pedum tuorum · Ipse ergo dauid dicit eum dnm̄ ·
& unde est filius eius · & multa turba eum libenter audiunt ·

mar·xxxv
ff ccxxxiiii
L·ccxlvi
&·xxxvi

Et dicebat eis in doctrina sua · cauete a scribis qui uolunt in stolis
ambulare & salutari in foro · & in primis cathedris sedere
in syn̄agogis · & primos discubitos in cœnis ·

ff·xxxvii
vii
Lu·ccxlvii

Qui deuorant domos uiduarum sub obtentu prolixæ orationis ·
hi accipient prolixius iudicium · & sedens ih̄s contra
gazophilacium · aspiciebat quomodo turba iactat æs
in gazophilacium · & multi diuites iactabant multa · cum
uenisset autem una uidua pauper · misit duo minuta quod est
quadrans · & conuocans discipulos suos · ait illis · amen dico
uobis · quō uidua hæc pauper plus omnibus misit qui mise
runt in gazophilacium · omnes enim ex eo quod abundabat
illis miserunt · hæc uero de penuria sua · omnia quæ habuit
misit totum victum suum ·

ff·xxxvii
ff ccxlii
L·ccxxxvii
&·ccxlvii

Et cum egrederetur de templo · ait illi unus ex discipulis suis ·
magister aspice quales lapides & quales structure ·
& respondens ih̄s ait illi · uides has omnes magnas ædificationes ·
non relinquetur lapis super lapidem qui non destruatur ·

xi
ff·xxxviii
ff·ccxlviii
L·ccxlviii

Et cum sederet in monte oliuarum
contra templum · interrogabant eum separatim · petrus ·
& iacobus · & iohannes · & andreas · Dic nobis quando istæ fient ·
& quod signum erit quando hæc omnia incipient consummari ·
& respondens ih̄s cœpit dicere illis · uide ne quis uos seducat ·
multi enim uenient in nomine meo dicentes · quia ego sum ·
& multos seducent · Cum audieritis autē bella & opiniones

bellorum metuetis: oportet enim fieri. sed nondum finis.
exsurget autem gens super gentem et regnum super regnum.
et erunt terremotus per loca. et fames hinitium dolorum hæc.
Videte autem vos in ipsos. tradent enim vos in concilis. et in
synagogis vapulabitis. et ante præsides et reges stabitis
propter me in testimonium illis.
Et in omnes gentes primum oportet prædicari euangelium.
Et cum duxerint vos tradentes. nolite præcogitare quid loqua
mini. sed quod datum vobis fuerit in illa hora id loquimini.
Non enim estis vos loquentes. sed spiritus. tradet autem frater
fratrem in mortem. et pater filium. et consurgent filii in pa
rentes. et morte adficient eos. et eritis odio omnibus propter
nomen meum. qui autem sustinuerit in fine. hic saluus erit.
Cum autem videritis abominationem desolationis stantem
ubi non debet. qui legit intellegat.
Tunc qui in iudea sunt fugiant in montes. et qui super tectum
descendat in domum. nec introeat ut tollat quid
de domo sua. et qui in agro erit non reuertatur retro.
tollere uestimentum suum.
Væ autem prægnantibus et nutrientibus in illis diebus.
Orate uero ut hieme non fiant.
Erunt enim dies illi tribulationes tales. quales non fuerunt
ab initio creaturæ quam condidit deus usque nunc neque fient.
Et nisi breuiasset dominus dies. non fuisset salua omnis caro.
sed propter electos quos elegit breuiauit dies.
Et tunc si quis vobis dixerit. ecce hic est xpus
ecce illic. nolite credere.
Exsurgent enim pseudo christi. et pseudoprophetæ. et dabunt

Conceum Hecclum ecclesiastes

Hecl Hecclum

Hecl Hecclum Lucum Hecclum

Hecclum Hecclum Lecum

Hecclum Hecl.

Hecclum Hecl Lecum

Hecclum Hecla

Hecclum Hecl Lucum

Hecclum VI Hecl Lum

signa & portenta ad seducendos · si potest fieri & iam electos ·
uos ergo uidete · ecce praedixi uobis omnia ·

Sed in illis diebus post tribulationem illam · sol obtenebrabitur
& luna non dabit splendorem suum & stellae caeli erunt decidentes ·
& uirtutes quae sunt in caelis mouebuntur ·

Et tunc uidebunt filium hominis uenientem in nubibus cum uir
tute multa & gloria · & tunc mittet angelos suos · & congregabit
electos suos a quattuor uentis · a summo terrae usque ad sum
mum caeli · a ficu autem discite parabolam · cum iam ramus
eius tener fuerit & nata fuerint folia · cognoscitis quia in proxi
mo est aestas · sic & uos cum uideritis haec fieri · scitote quod in
proximo est in ostis · amen dico uobis · quōn on transibit
generatio haec · donec omnia ista fiant · caelum & terra
transibunt · uerba autem mea non transibunt ·

De die autem illo · uel hora · nemo scit · neque angeli in caelo ·
neque filius · nisi pater ·

Uidete uigilate & orate · nescitis enim quando tempus sit ·

Sicut homo qui peregre profectus · reliquit domū suam & dedit
seruis suis potestatem cuiusq; operis · & iantori praecepit ut uigilet ·

Uigilate ergo · nescitis enim quando dominus domus ueniat ·
sero · an media nocte · an gallicantu · an mane · ne cum uenerit
repente inueniat uos dormientes · quod autem uobis
dico · omnibus dico · uigilate ·

XII Erat autem pascha et azima post biduum

Et quaerebant summi sacerdotes & scribae quomodo eum dolo
tenerent & occiderent · Dicebant enim · non in die festo ·
ne forte tumultus fiat populi ·

Et cum esset in bethania in domo simonis leprosi & recumbere ·

uenit mulier habens alabastrum unguenti nardi spicati pretiosi.
& fracto alabastro effudit super caput eius. erant autem
quidam indignesferentes intra semetipsos. & dicentes.
Ut quid perditio ista unguenti facta est. poterat enim
unguentum istud uenundari plus quam trecentis denariis
& dari pauperibus. & fremebant in eam. Ihs autem dixit.
Sinite eam quid illi molesti estis. bonum opus operata est in me.
semper enim pauperes habetis uobiscum. & cum uolueritis.
potestis illis benefacere. me autem non semper habetis.

Quod habuit hec fecit preuenit unguere corpus meum in sepul
tura. amen dico uobis. ubicumque predicatum fuerit
euangelium istud in uniuerso mundo. & quod hec fecit
narrabitur in memoriam eius.

Et iudas scariothes unus de duodecim. abiit ad summos sacerdotes.
ut proderet eum illis. qui audientes gauisi sunt. & promi
serunt ei pecuniam se daturos. & querebat quomodo illum
opportune traderet. & primo die azimorum quando pascha
immolabant. Dicunt ei discipuli. quo uis eamus & paremus
tibi ut manduces pascha. & mittit duos ex discipulis suis.
& dicit eis. Ite in ciuitatem & occurrit uobis homo laguenam
aquae baiulans sequimini eum. & quocumque intrauerit.
Dicite domino domus. quia magister dicit. ubi est refectio mea.
ubi pascha cum discipulis meis manducem. & ipse uobis demonstrabit
cenaculum grande stratum. & illic parate nobis. & abierunt
discipuli eius & uenerunt in ciuitatem. & inuenerunt
sicut dixerat illis. & parauerunt pascha.

Vespere autem facto uenit cum duodecim. & discumbentibus eis
& manducantibus. ait ihs. amen dico uobis. quia unus ex uobis

mecum tradet qui manducat mecum.

Et cum coperunt contristari et dicere eis singillatim. Numquid ego.

Qui autem illis. unus ex duodecim qui intingit mecum in catino.

Et filius quidem hominis. uadit sicut scriptum est de eo.

Uae autem homini illi per quem filius hominis tradetur.

Bonum erat ei si non esset natus homo ille.

Et manducantibus illis. accepit ihs panem. et benedicens fregit

et dedit eis et ait. sumite hoc est corpus meum.

Et accepto calice gratias agens dedit eis. et biberunt ex illo

omnes. et ait illis. hoc est sanguis meus nouti testamenti qui

pro multis effundetur. amen dico uobis. quod iam non bibam

de genimine uitis usque in diem illum. cum illud bibam

nouum in regno dei.

Et hymno dicto. exierunt in montem oliuarum.

Et ait eis ihs. omnes scandalizabimini in nocte ista. quia scriptum est.

Percutiam pastorem et dispergentur oues. sed postea quam

resurrexero praecedam uos in galileam.

Petrus autem ait. et si omnes scandalizati fuerint. sed non ego.

et ait illi ihs. amen dico tibi. quia tu hodie in nocte hac. priusquam

bis gallus uocem dederit. ter me es negaturus.

At ille amplius loquebatur. et si oportuerit me simul commori

tibi non te negabo. similiter autem et omnes dicebant.

Et ueniunt in praedium cui nomen gethsemani.

Et ait discipulis suis. sedete hic donec orem. et assumit petrum

et iacobum et iohannem secum et coepit pauere et taedere.

Et ait illis. tristis est anima mea usque ad mortem. sustinete hic et uigilate.

Et cum processisset paululum. procidit super terram et orabat.

ut si fieri potest transeat a se hora. et dixit. abba pater.

omnia tibi possibilia sunt transfer calicem hunc a me.

Sed non quod ego uolo sed quod tu. Et uenit et inuenit eos dormi
entes. et ait petro. simon dormis non potuisti una hora uigilare.

Uigilate et orate. ut non intretis in temptationem.

Spiritus quidem prumptus. caro uero infirma.

Et iterum abiens. orauit eundem sermonem dicens.

et reuersus denuo inuenit eos dormientes. erant enim oculi
illorum grauati. et ignorabant quid responderent ei.

Et uenit tertio et ait illis. Dormite iam et requiescite. sufficit.

Ueniit hora. ecce tradetur filius hominis in manus peccatorum.

surgite eamus. ecce qui me tradet prope est.

Et adhuc eo loquente. uenit iudas scariot unus ex duodecim.
et cum illo turba multa cum gladiis et lignis a summis
sacerdotibus et a scribis et a senioribus.

Dederat autem traditor eius signum eis dicens. quemcumque
osculatus fuero ipse est tenete eum et ducite caute.

et cum uenisset statim accedens ad eum. ait. Rabbi et osculatus
est eum. at illi manus miserunt in eum et tenuerunt eum.

Unus autem quidam de circumstantibus educens gladium
percussit seruum summi sacerdotis et abscidit illi auriculam.

et respondens ihs. ait illis. tamquam ad latronem existis cum
gladiis et lignis comprehendere me. cotidie eram apud uos in templo
docens et non me tenuistis. sed ut adimpleantur scripture.

Tunc discipuli eius relinquentes eum omnes fugerunt.

Adulescens autem quidam sequebatur eum. amictus
sindone super nudo. et tenuerunt eum. at ille relicta
sindone. nudus profugit abeis.

Et adduxerunt ihm ad summum sacerdotem. et conuenerunt

omnes sacerdotes & scribæ & seniores.

Hebdomada iiii. ch. cccvii. io. ebdomada

Petrus autem alonge sequutus est eum usque intro in atrium summi sacerdotis: & sedebat cum ministris: & calefaciebat se ad ignem.

Ad ebdomadam ii. ch. cccviii. L. cccv

Summi uero sacerdotes & omne concilium quærebant aduersus ihm̃ testimonium ut eum morti traderent. Nec inueniebant. multi enim testimonium falsum dicebant aduersus eum: & conuenientia testimonia non erant.

Ad. cxc. ch. vi. cccviii

Et quidam surgentes falsum testimonium ferebant aduersus eum dicentes. quōnos audiuimus eum dicentem. ego dissoluam templum hoc manufactum: & per triduum aliud non manufactū ædificabo. & non erat conueniens testimonium illorum.

Sexta

Et exsurgens summus sacerdos in medium interrogauit ihm̃ dicens: Non respondes quicquam ad ea quæ tibi obiciuntur ab his: ille autem tacebat & nihil respondit. Rursum summus sacerdos interrogabat eum & dixit ei. tu es xp̄s filius benedicti.

Ad. cxci. ch. cccx. L. cccxcii. io. hebdomada

Ihs autem dixit illi. ego sum. & uidebitis filium hominis ad dextris sedentem uirtutis & uenientem cum nubibus cæli.

Ad. cxcii. ch. cccxi

Summus autem sacerdos scindens uestimenta sua ait. quid adhuc desideramus testes. audistis blasphemiam quid uobis uidetur. quōm condemnauerunt eum esse reum mortis.

Ad. cxciii. ch. cccxii. L. cccxciii. io. ebdomada

Et cœperunt quidam conspuere eum & uelare faciem eius: & colaphis eum cædere & dicere ei. prophetiza. & ministri alapis eum cædebant.

Ad. cxciv. ch. cccxiii. L. cccxci. io. ebdomada & dx. ii

Et cum esset petrus in atrio deorsum. uenit una ex ancillis summi sacerdotis: & cum uidisset petrum calefacientem se aspiciens illum ait. & tu cum ihu nazareno eras. At ille negauit dicens. Nec scio. Nec noui quid dicas.

Et exeuntes foras ante atrium. et gallus cantauit. Rursus autem
cum uidisset illum ancilla. coepit dicere circumstantibus. quia
hic ex illis est. at ille iterum negauit. et post pusillum rursus
quidam stabant dicebant petro. uere ex illis es. nam et galileus es.
Ille autem coepit anathematizare et iurare quia nescio hominem
istum quem dicitis. et statim iterum gallus cantauit.
Et recordatus est petrus uerbi quod dixerat ihs. priusquam
gallus cantet bis ter me negabis. et coepit flere.
Et confestim mane consilium facientes summi sacerdotes.
cum senioribus et scribis et uniuerso concilio.
Uinctum ihm duxerunt et tradiderunt pilato.
Et interrogauit eum pilatus. tu es rex iudaeorum.
at ille respondens. ait illi. tu dicis.
Et accusabant eum summi sacerdotes in multis. pilatus autem
rursum interrogauit eum dicens. non respondes quicquam
uide in quantis te accusant. ihs autem amplius
nihil respondit. ita ut mirarentur pilatus.
Per diem autem festum dimittere solebat illis unum
ex uinctis. quemcumque petissent.
Erat autem qui dicebatur barabbas. qui cum seditiosis erat uinctus.
qui in seditione fecerat homicidium. et cum ascendisset turba
coepit rogare sicut semper faciebat illis. pilatus autem
respondit eis et dixit. uultis dimittam uobis regem iudaeorum.
sciebat enim quod per inuidiam tradidissent eum summi sacerdotes.
Pontifices autem concitauerunt turbam. ut magis
barabban dimitteret eis.
Pilatus autem iterum respondens. ait illis. quid ergo uultis
faciam regi iudaeorum. at illi iterum clamauerunt.

crucifige eum. pilatus uero dicebat eis. quid enim mali fecit.
at illi magis clamabant. crucifige eum.

Pilatus autem uolens populo satis facere. dimisit illis barabban.
et tradidit ihm̃ flagellis cesum ut crucifigeretur.

Milites autem duxerunt eum in atrium praetorii. et conuocant
totam cohortem. et induunt eum purpura et imponunt ei plectentes
spineam coronam. et coeperunt salutare eum. aue rex iudaeorum.
et percutiebant caput eius harundine. et conspuebant eum.
et ponentes genua adorabant eum.

Et post quam inluserunt ei exuerunt illum purpura et induerunt
illum uestimentis suis. et educunt illum ut crucifigerent eum.

Et angariauerunt praeter euntem quempiam simonem cyreneum.
uenientem de uilla. patrem alexandri et rufi ut tollere crucem eius.

Et perducunt illum in golgotha locum. quod est
interpratatum calua riae locus.

Et dabant ei bibere murratum uinum. et non accepit.

Et crucifigentes eum. diuiserunt uestimenta eius.
mittentes sortem super eis quis quid tollere.

Erat autem hora tertia. et crucifixerunt eum.

Et erat titulus causae eius inscriptus. rex iudaeorum.

Et cum eo crucifigunt duos latrones unum
a dextris. et alium a sinistris eius.

Et adimpleta est scriptura quae dicit. et cum iniquis reputatus est.

Et praetereuntes blasphemabant eum. mouentes capita sua.
et dicentes. ua. qui destruit templum et in tribus diebus
aedificat. saluum fac temetipsum descendens de cruce.

Similiter et summi sacerdotes ludentes ad alterutrum cum scribis
dicebant. alios saluos fecit. seipsum non potest saluum facere.

xpſ rexiſrl deſcendat nunc de cruce ut uideamuſ & credamuſ ·

Et qui cum eo crucifixi erant · conuiciabantur ei ·

Et facta hora ſexta tenebre facte ſunt per totam terram
uſque in horam nonam ·

Et hora nona exclamauit ihſ uoce magna dicens · heloi · heloi ·
lema ſabacthani · quod eſt interpretatum · dſ meus · dſ meus ·
ut quid dereliquiſti me · & quidam de ſtantibus
audientes dicebant · ecce helyam uocat ·

Currens autem unus & impleuit ſpongiam aceto & circum
ponens que calamo potum dabat dicens · ſinite uideamus
ſi ueniat helias ad deponendum eum ·

Ihſ autem emiſſa uoce magna · expirauit ·

Et ueluum templi ſciſſum eſt in duo · a ſummo uſque deorſum ·

Uidens autem centurio qui ex aduerſo ſtabat · quia ſic clamans
expiraſſet · uere homo hic filius dei erat ·

Erant autem ibi mulieres de longe aſpicientes · inter quas erat maria
magdalene · & maria iacobi minoris & ioſeph mater · & ſalome ·
& cum eſſet in galilea ſequebantur eum & miniſtrabant ei · & alie
multe · que ſimul cum eo aſcenderant hierouſolymam ·

Et cum iam ſero eſſet factum quia erat paraſceue · quod eſt ante
ſabbatum · Uenit ioſeph abarimathia nobilis decurio · qui & ipſe
erat expectans regnum dei · & audacter intrauit ad pilatum ·
& petit corpus ihu · pilatus autem mirabatur ſi iam obiiſſet ·
& accerſito centurione · interrogauit eum ſi iam mortuus eſſet ·
& cum cognouiſſet a centurione · donauit corpus ioſeph ·

Ioſeph autem mercatus ſindonem & deponens eum inuolut
ſindone · & poſuit eum in monumento quod erat excuſum
de petra · & aduolut lapidem ad oſtium monumenti ·

f

Maria autem magdalene. & maria ioseph. aspiciebant ubi ponerentur.

Et cum transisset sabbatum

Maria magdalene et maria iacobi et salome emerunt aromata ut venientes ungerent eum.

Et valde mane una sabbatorum uenerunt ad monumentum orto iam sole. et dicebant ad inuicem. quis reuoluet nobis lapidem ab ostio monumenti. et respicientes uiderunt reuolutum lapidem. erat quippe magnus ualde. et introeuntes in monumentum. uiderunt iuuenem sedentem in dextris cooperto stola candida. et obstupuerunt.

Qui dicit illis. Nolite expauescere. iesum quaeritis nazarenum. crucifixum. surrexit. non est hic. ecce locus ubi posuerunt eum. sed ite dicite discipulis eius et petro. quia praecedet uos in galileam. ibi eum uidebitis. sicut dixit uobis.

Et illae exeuntes fugerunt de monumento. tenuit enim eas tremor et pauor. et nemini quicquam dixerunt. timebant enim. Surgens autem mane prima sabbati. apparuit primo mariae magdalenae. de qua eiecerat septem daemonia. illa uadens nuntiauit his qui cum eo fuerant. lugentibus et flentibus. et illi audientes quia uiuit et a se uisus est. non crediderunt.

Post haec autem duobus ex eis ambulantibus. ostensus est in alia effigie. eunti bus in uillam. et illi euntes. nuntiauerunt ceteris. nec illis crediderunt.

Nouissime recumbentibus. discipulis. illis tribus. undecim apparuit. et exprobrauit incredulitatem illorum. et duritiam cordis. quia his qui uiderant eum resurrexisse non crediderunt. et dixit eis. euntes in mundum uniuersum. praedicate euangelium omni creaturae. qui credidere et baptizatus fuerit. saluus erit.

Qui uero non crediderit condemnabitur, signa autem eos qui cre
diderint hæc sequentur: In nomine meo dæmonia eicient.
Linguis loquentur nouis: serpentes tollent, et si mortiferum
quid biberint non eos nocebit, super ægros manus imponent.
et bene habebunt, et dns quidem postquam locutus est eis.
adsumptus est in cælum et sedit ad dextris dei. Illi autem pro
fecti prædicauerunt ubique dno cooperante et sermonem
confirmante sequentibus signis.

EXPLICIT EVANGELIV

SECUNDUM MARCUM

INCIPIT ARGUMENTUM

LUCAS SYRUS ANTIOCENSES
arte medicus discipulus apostolorum postea paulum
sequutus usque ad confessionem eius seruiens deo sine crimine.
Nam neque uxorem unquam habens neque filios septuaginta
et quattuor annorum obiit in bithynia plenus spu sco.
Qui cum iam scripta essent euangelia per macheum quidem
in iudæa per marcum autem in italia. sco instigante spu in achaiae
partibus hoc scripsit euangelium significans et iam ipse
in principio ante alia esse de scripta. cui extraea quæ ordo
euangelicæ dispositionis exposcit. ea maxime necessitas
laboris fuit. ut primum græcis fidelibus omni prophetatione
uentura in carnem di xpi manifesta humanitas. per iudaicis

fabulis autem in solo legis desiderio tenerentur. Neue heretici
fabulis & stultis sollicitationibus seducti excederent auertere
elaborare. Dehinc ut in principio euangelii iohannis
naturitate praesumpta. cui euangelium scribere. & in quo
electus scribere & indicare. contestans in se complacaesse
quae essent ab alii inchoata. cum deo post baptismum filii
a perfectione generationis in xpo implere repende a prin
cipio naturitatis humanae potestas permissa est. ut requiren
tibus demonstrare. in quo adprehendens erat per nathan filium
in aeternum recurrentis in dn generationis admisso indisparibilis di
praedicans in hominibus xpm suum perfecti opus hominis
redire in se p filium facere. qui per lauacl patrem uenientibus
ter praebebat in xpo. cui luce non in merito & iam scribendorum
apostolicorum actuum potestas in mysterio datur. ut to in dn
pleno & filio proditionis extincto. oratione ab apostolis facta.
sorte dn electionis numerus complere. sic que paulus
consummationem apostolicis actibus dare. quemdiu contra
stimulum recalcitrantem dn se legisse. quod & legentibus
ac requirentibus dn. & si per singula expediri a nobis
utile fuerat. scien tamen quod operantem agricolam
oporteat de fructibus suis edere. ut auimus publicam
curiositatem. Nenontam uolentibus dn uideremur.
quam fastidientibus prodesse.

explicit prologus

Incipiunt capitula

I Zacharias uiso angelo quia non credidit obmutuit. elisabeth uxor eius concepit. maria quoque de spū sco cum concepisset saluatauit. elisabeth. elisabeth salutata prophetauit & peperit. & ut nomen filii sui iohannis zacharias scripsit loquutus est ac filium praeturum antechm̃ prophetauit. postea quam peperit mariam hm̃ infantem in praesepio posuit. quem pastores iuxta angelorum indicia inuenunt quique octauadie circū cidit eum.

II Simeon iustus xpm̃ manibus sumptum benedicit. anna pphetis uiduam multa de xpo prophetat. ihs annorū duodecim in templo cum doctoribus legis inuenitur in patris sse esse oportere pnuntiat.

III Anno quinto decimo tiberii caesaris pilato curante. iohannes baptista paenitentiam praedicat. & fortiorem xpm̃ uenturum designat. quo baptizato columbe figuram spūs sup̃ra descendit. uox etiam de celo filiū di indicat quē putabant filium ioseph.

III Ductus in desertū ihs. xl. diebus leunauit. & a diabolo temptatus uicit. Reuersus in galileam doc. & sabbatis in synagogam ingressus esaiam se significare. ac nullum prophetam in patria sua dicit acceptum. de qua eiectus apud capharnaum hominē a daemonio sabbatis liberat. & socrum symonis a febribus. & mutos male habentes curat. & daemonia se confitentia increpat. de nau alloquitur. de qua pisces mutos capi facit. ubi etiam petrum iohannem & iacobum elegit. leprosum mundat in deserto orat.

V Paralyticum dimissum. pectum ihs a peccatis & ab infirmitate liberat. leui publicanum sequitur & apud quē murmurantibus pharisaeis. caenans dicit sanis non esse opus medicum. & de ieunio disputans parabolam panni & uterum ponit

spicas uellentibus discipulis panes propositiones commemorat
hominem manum aridam habentem sabbatis curat. horatione
prouocat. apostolis elegit. turbas alloquitur. beatitudinem
aliorum. & aliorum infelicitatem promittens. parabolam pro
ferens. de ducato cecu. & magistri & discipuli & festucae in oculo
uel trabis & arboris boni fructus uel mali. / & hominem qui
domum supra petram uel super arenam aedificauit. /

vi Centurionis puerum curat. uiduae filium resuscitat. iohannes
discipulos mittit ad ihm. & xps de iohanne loquitur. subnectens
similitudinem puerorum in foro sedentium. mulier peccatrix
lacrimis pedes xpi lauat & unguit. / propterquam parabola
dicitur creditoris qui parum uel multum concedit. intimere
sequentibus se turbis & mulieribus quae cum illo erant. similitudi
nem seminantis dicit. cuius semen in bona terram uel petrosam
cecidit. Lucernam non subuias sed super candelabrum poni.
matrem & fratres repudiat. Nauigans post somnum
tempestatem sedat. hominem a maledictione liberat. /

vii Iairi filiam dum ire resuscitare. mulierem a profluuio
liberat. puellam uiuificat. / mirante reuersi. /

viii Mittens discipulos predicare. Data eis omnipotestate quibus herode
in deserto. quinque panibus & duobus piscibus quinq; milia
uirorum satiat. / interrogans quem se dicerent turbae. apetro
xps declaratur. / & moni & abnegatis omnib; crucem tolli & se in sequi

viii Designans esse illic qui mortem non gustarent ante uisionem gloriae eius. /
In montem adsumpto petro iohanne & iacobo xps transfiguratur.
inter moysen & heliam uisus. ubi tria tabernacula petro fieri
dicit. & nube obumbrantur. a uoce caelestis filium declarat.
puerum lunaticum liberat. a se tradi habere pronuntiat.

& eo gratias discipulos qui seorum maiores fuerint instruit. ac non pro
hibendi quilibet nomine suo uirtutem faciat. a samaritanis. Non
recipitur. & uolentes apostolos ignem super eos descendere increpat.
si qui uolent se non habere ubi caput reclinet & predicet.
Alterum tamen ipsa & iam patris morte interrupta ad sequendum
eligit. & alio uolenti suis primum renunciari. a aratoris figuram
ponit retro respicientis.
& reuersos discipulos.
E legit. lxx. quos mittit ad predicandum. ipse uero increpat ciuitates
exeodiet feliciores. qd eorum nomina in celo essent scripta.
O bquam rem gratias agit patri qd bona sint parulis reuelata & omnia
sibi a patre tradita manifestat. quem nemo nisi filium
non se declarat. beatosque oculos qui uiderint id qd prophetis
non contigit. a legis peritorum temptatus. mandata quae fieri pre
cepit dns parabolam uulneratti. que leuita & sacerdote praeter
eunte samaritanus colligit. apud martham maria parte con laudat.
P ostoratione propriam doc & oratione & parabolam ponit eus
qui propter tadium dat postulanti panem. petendu esse quaerendu
& pulsandu. exemplum asserens. daemonium eiciens. in principem
daemoniorum. idem pharisei opinantes destruyet. beatosq;
dicit qui audiunt uerbum & custodiunt. Dans signum ionae.
& regina austri & ninuitae in iudicio dicit fore beatos. & lucerna
super candelabrum poni. & qd oculus sit lucerna corporis. apud
pharisaeum inuitatus lauandum potius qd in uisset elemosynis
pronuntiat. increpans multos pharisaeos & legis doctores.
Pharisaeis uolentibus eum eo contendere. discipulos pala doc &
ceorum fallaciam caueant. & eum timeant qui potest post mortem
in gehenna mittere & plures ee discipulos quinq; passeribus dipundio.
ualentibus. & negantes se negaturum. & peccanti in spm sco.

non remittendũ. & non cogitari dumquid adp̃hensus loquatur.
petenti respondit se non esse huiusorem hereditatis. similitudinẽ
eius cum multa nata sunt. cuius anima eadem nocte petitur.
Ad doctrinam exemplis. non cogitandũ de crastino. faciendamque
elemosynam omnibus uentris. & uigilandum dicens petit.
felicem esse bonũ dispensatorem. Inde dicit ignẽ mittere
super terram non pacem. turbis quoque dicit. quod faciem
caeli cognoscerent tempora non intellegerent. quos monet
iudum inuia essent reconciliarentur aduersario. Nec clusi
non exirent donec nouissimum quadrantem redderent.

XIII Cum enuntiatum fuisset galileos occisos. monet agendã paen
tentiam. parabolam ficulneae subiunges. quãdiu infructuosam
uellet excidi. cultor statim postulauit. cum mulierem
annis decem & octo curuam erexisset. Indignantem archi
synagogam increpat. unde similitudinem granis synapis
subiungit. ex quo arbor maior holeribus nascitur & fermenta
q̃ abscondit̃ mulier infarina. & iterum eatur p̃ angustum
ostiũ necludatur. pharisaeis dicentibus quia herodes eum
uellet occidere. Dicit eum uulpem. & prophetam extra
hierusalem non perire. & increpat hierusalem.

XIIII Sabbatis curat hydropicum. Discumbendi dat ordinẽ. Inuitantem
hortatur pauperes pascere. similitudinẽ iungens hominis
qui excusantibus inuitatis. caecos clodos debiles uocauit. & turbis
deplacuis. hortatur omnẽ affectionem propter se relinquendã.
parabolam ponens turrem aedificare uolentis & regis.

XV Saluatum esse non debere. murmurantibus pharisaeis de con
uiuio pastorum. Dat similitudinem pastoris. propter unã ouem
xc. nouem relinquentis. & mulierem quaerentem dragmam.

perdiram inuenient gaudet sed hominis qui duobus filiis suis
substantiam diuisit, ex quibus iunior prodigeegit. pro qua
uitulus occiditur. de his pensatore prodigo qui sapienter
fecit. et ideo exemplis hortatur operandum. et deridentes eum
pharisaeos increpat. legem et prophetas usque ad iohannem
dicens. a moechari eum ostendit qui sua dimissa alteram
accepit uxorem. et a balio dimissam ducit.

XVI Parabolam de diuite et lazaro. et ne minimum de credentibus
scandalizandum. atque omnia accepta fratri remittenda.
et qd fides ut granum sinapis transferat arborem mori.
In mare quoque seruicium debitum exhibendum. decem leprosi
curantur. ex quibus unus reuersus ihm sequitur gratias agens deo.
In ira nos esse regnum dei. regnum autem ipsum iuxta exemplum
noe uel lot subito uenire. a tunc alium adsumi et alium
relinqui. et ubi fuerit corpus illic aquilae. similitudine uiduae.
rogantis et iudicis iniqui. et duorum in templo orantium. et infantes
non prohibendos. similitudo diuitis et cameli facilius per foramen
acus transeuri. et omnia ne relinquenda.

XVII Cum discipulis aduentura sibi indicat. et caecum medicantem
curauit. zaccheum conlaudat. dimidiam substantiam pauperi
bus offerentem. et similitudinem de eo qui decem minas
Iturus ad regnum seruis suis distribuit. et de extrio eorum
qui eum regem recusauerunt. sup pullum asinae sedit.
et sup hierusalem fleuit et uenturae ei praedicit. Ibid. et emplo
mensas euertit. et uendentes columbas eiecit. pharisaeos inter
rogantes in qua potestate haec facere. De baptismo iohannis
interrogat. parabolam subiungens eius qui eum seruos
misisset ad uineam. postea filium misit. et de lapide

ab aedificantibus reprobato.

XVIII Temptatus de tributo respondit. de muliere quae septem uiros habuit. addit de se interrogans quomodo xpi filius dauid et cum eum ipse dnm dicat. et non et abscribis cauendum. uiduam laudat quae in donario duo minuta misit. de templi structura et de futura persecutione. et de exitu hierusalem et fine seculi. de aduentu xpi in maiestatem et similitudinem ficulneae et non et uigilandum.

XVIIII De azimorum die adpropinquante. iudas daemone repletus de tradendi tempus pecunia sibi promissa. et discum bentibus secum discipulis. sacramentum panis et calicis ostendit. et traditorem designat. certantibus de gradu eum praefecit. quum ministrat. et praedicit qd eum esset negaturus admonitis discipulis. uetuendito uestimento emant gladium. petri et admonitem oliueti. quicum orasset. discipulos excitat dormientes.

XX Antecedente iuda uenit turba et osculo traditur xpi. et petrus auriculam seruo abscidit. ducto ihu ad domum principis sacerdotum. petrus ibi ter negauit. xpi deludetur. interrogatus iudaeis apilato et ab herode. et tunc nam etiam pilatus et herodes redeunt. barabbas dimittitur. et ihu iudaeis suffigendus traditur. qui plangentibus eum mulieribus. ut se magis plangerent dixit. et inter latrones fixus. et ipotum accepit. titulo rex designatur. aquo unus ex latrombus credens ad paradisum ducitur. ab hora sexta usque ad nonam die obscuratus est. et ihu spu emittente. uelum templi scissum est. quibus unsis centuro et qui aderant dnm magnificabant. ioseph postulat corpus et sepelit.

quod mulieres relinquentes non inuenunt.

Nunciant mulieres angelorum uisionem. Credunt discipuli
eunte duo ad castellum. In panis fractione xpm cognoscunt.
Et reuersi discipulis indicant quibus ihs apparuit. Et plagas
non credentibus ostendit. Piscem ac fauum edendum
accepit. Alloquitur apostolos et eorum aperit ad intelle
gendum. quod hoc compatio oportuerit. Et ut illic esset donec
meos uenire iuntus ammonuit. Tunc benedictos et recessit.
reliquique laudantes dm in templo. finit ac ne p̄ i.

EXPLICVNT CAPITVLA

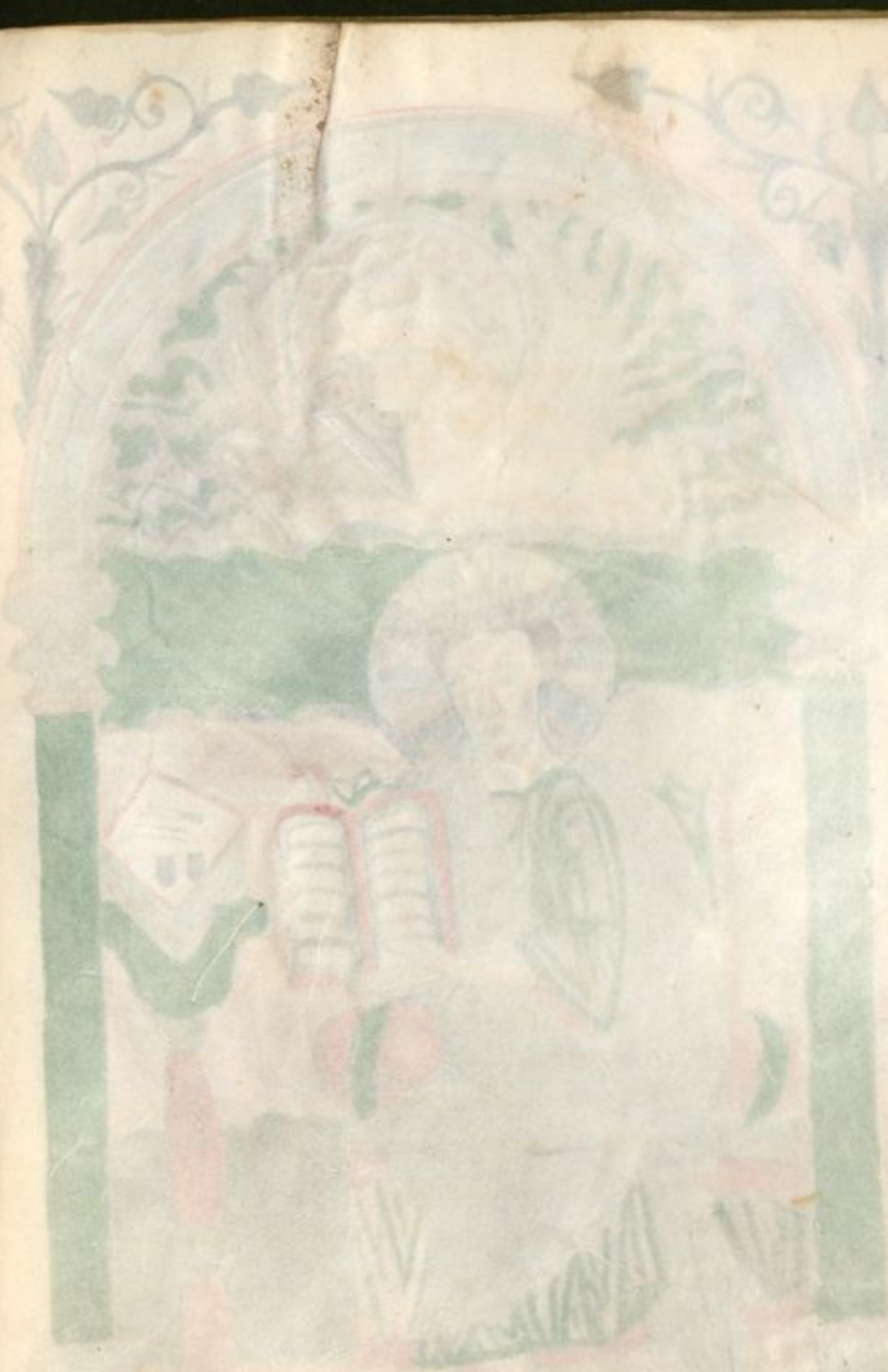

INCIPIT EVANGELIVM

secundum Lucam.

QVONIAM QVIDEM MVLTI CONATI SVNT ORDINARE

narrationem quæ in nobis completæ sunt rerum · sicut tradi
derunt nobis qui ab initio ipsi uiderunt & ministri
fuerunt sermonis · uisum est & mihi adsequuto a principio
omnibus diligenter ex ordine tibi scribere optime theophile.
ut cognoscas eorum uerborum de quib; erudiuisti ueritatem ·

fi FUIT IN DIEBUS HERODIS REGIS IUDEAE
sacerdos quidam nomine zacharias de uice abia · & uxor illi

de filiabus aaron · & nomen eius elisabeth ·, erant autem iusti
ambo ante deum · incedentes in omnibus mandatis & iustificationi
bus dni sine querella ·, & non erat illis filius · eo quod esset elisabeth
sterilis · & ambo processissent in diebus suis ·,

Factum est autem cum sacerdotio fungeretur in ordine
uicissitudinis suae ante deum · secundum consuetudinem sacerdotii sorte exiit
ut incensum poneret · ingressus in templum dni · omnis multitudo
erat populi orans foris hora incensi · apparuit autem illi angelus
dni · stans a dextris altaris incensi ·, & zacharias turbatus est
uidens · & timor irruit super eum · at autem ad illum angelus ·,

Ne timeas zacharia · quoniam exaudita est deprecatio tua · & uxor tua
elisabeth pariet tibi filium & uocabis nomen eius iohannem ·,
& erit gaudium tibi & exultatio & multi in natiuitate eius gaudebunt ·,
erit enim magnus coram dno · & uinum & siceram non bibet ·,
& spu sco replebitur adhuc ex utero matris suae · & multos filiorum
israel conuertet ad dnm dm ipsorum ·, & ipse praecedet ante illum ·
in spu & uirtute heliae · ut conuertat corda patrum in filios & incre
dibiles ad prudentiam iustorum ·, parare dno plebem perfectam ·,
& dixit zacharias ad angelum ·, unde hoc sciam · ego enim sum
senex & uxor mea processit in diebus suis ·,

L. II
V
Ch. III

Et respondens angelus · dixit ei ·, ego sum gabriel qui adsto ante
dm · & missus sum loqui ad te & haec tibi euangelizare ·,

Lu. III
X
Sol

Et ecce eris tacens & non poteris loqui usque in diem quo haec fiant ·,
pro eo quod non credidisti uerbis meis quae implebuntur
in tempore suo ·, & erat plebs exspectans zachariam
& mirabantur quod tardaret ipse in templo ·,

Egressus autem non poterat loqui ad illos · & cognouerunt quod
uisionem uidisset in templo · & ipse erat innuens illis & permansit

mutus, & factum est ut impleti sunt dies officii eius, abiit in domum
suam. post hos autem dies concepit elisabeth uxor eius, & occultabat se
mensibus quinque dicens, quia sic fecit mihi dnus in diebus
quibus respexit auferre obprobrium meum inter homines.
In mense autem sexto missus est angelus gabriel a deo
in ciuitatem galilee cui nomen nazareth. ad uirginem
desponsatam uiro cui nomen erat ioseph de domo dauid.
& nomen uirginis maria, & ingressus angelus ad eam dixit,
Aue gratia plena dns tecum. benedicta tu in mulieribus,
quae cum audisset turbata est in sermone eius. & cogitabat
qualis esset ista salutatio, & ait angelus ei, Ne timeas maria.
inuenisti enim gratiam apud dm, ecce concipies in utero & paries
filium. & uocabis nomen eius ihm. hic erit magnus & filius
altissimi uocabitur, & dabit illi dns sedem dauid patris eius.
& regnabit in domo iacob in aeternum & regni eius non erit finis.
Dixit autem maria ad angelum, quomodo fiet istud quoniam
non cognosco. & respondens angelus dixit ei, sps sc supueniet
in te. & uirtus altissimi obumbrabit tibi, Ideoque & qd nascetur
sm uocabitur filius dei, & ecce elisabeth cognata tua. & ipsa
concepit filium in senectute sua. & hic mensis est sextus illi
quae uocatur sterilis quia non erit impossibile apud dm omne
uerbum. Dixit autem maria, ecce ancilla dni. fiat mihi
secundum uerbum tuum, & discessit ab illa angelus. Exsurgens
autem maria in diebus illis abiit in montana cum festinatione.
in ciuitatem iuda, & intrauit in domum zachariae. & salutauit
elisabeth, & factum est ut audiuit salutationem mariae
elisabeth exultauit infans in utero eius, & repleta est spu sco
elisabeth. & exclamauit uoce magna & dixit, benedicta tu

inter mulieres & benedictus fructus uentris tui. & unde hoc mihi
ut ueniat mater dn̄i mei ad me. ecce enī ut facta est uox salutationis
tuae in auribus meis. exultauit in gaudio infans in utero meo.
& beata quae credidit. quō ꝓficientur ea quae dicta sunt ei a dn̄o.

Et ait maria. Magnificat anima mea dn̄m.
& exultauit spūs meus in deo salutari meo. quia respexit
humilitatem ancillae suae. ecce enim ex hoc beatam me dicent
omnes generationes. quia fecit mihi magna qui potens est
& sanctum nomen eius. & misericordia eius in progenies & progenies
timentibus eum. fecit potentiam in brachio suo dispersit superbos
mente cordis sui. Deposuit potentes de sede & exaltauit
humiles. esurientes impleuit bonis & diuites dimisit inanes.
suscepit israel puerum suum memorari misericordiae suae. sicut
locutus est ad patres nr̄os abraham & semini eius in saecula.

Mansit autem maria cum illa quasi mensibus tribus. & reuersa est
in domum suam. elisabeth autē impleti sunt tempus pariendi.
& peperit filium. & audierunt uicini & cognati eius quia magn
ificauit dn̄s misericordiam suam cum illa. & congratulabantur ei.

Et factum est in die octauo. uenerunt circumcidere puerum.
& uocabant eum nomine patris sui zacharian. & respondens
mater eius dixit. Nequaquam sed uocabitur iohannes. & dixerunt
ad illam. quia nemo est in cognatione tua qui uocetur hoc nomine.

Innuebant autem patri eius quem uellet uocari eū. & postulans
pugillarem. scripsit dicens. Iohannes est nomen eius. & mirati sunt
uniuersi. Aperti sunt autem illico os eius & lingua eius. & loquebatur
benedicens dn̄m. & factus est timor super omnes uicinos eorum.
& super omnia montana iudae. diuulgabantur omnia uerba haec.
& posuerunt omnes qui audierant in corde suo. dicentes.

quidputas puer iste erit. Etenim manus domini erat cum illo.
Et zacharias pater eius impletus est spiritu sancto. Et prophetauit dicens.
Benedictus dominus deus israhel. quia uisitauit
et fecit redemptionem plebi suae. Et erexit cornu salutis nobis
in domo dauid pueri sui. sicut locutus est per os sanctorum qui a seculo
sunt prophetarum eius. salutem ex inimicis nostris. et de manu
omnium qui oderunt nos. ad faciendam misericordiam cum pa
tribus nostris. et memorari testamenti sui sancti. iusiurandum quod
iurauit ad abraham patrem nostrum daturum se nobis. Ut sine
timore de manu inimicorum nostrorum liberati seruiamus illi.
In sanctitate et iustitia coram ipso omnibus diebus nostris. Et tu puer
propheta altissimi uocaberis. praeibis enim ante faciem domini
parare uias eius. ad dandam scientiam salutis plebi eius in remissio
nem peccatorum eorum. per uiscera misericordiae dei nostri
in quibus uisitauit nos oriens ex alto. Illuminare his qui in tenebris
et in umbra mortis sedent. ad dirigendos pedes nostros in uiam
pacis. Puer autem crescebat et confortabatur spiritu. et erat
in deserti usque in diem ostensionis suae ad israhel.
Factum est autem in diebus illis. exiit edictum a cesare augusto ut de
scriberetur uniuersus orbis. haec descriptio prima facta est a praeside
syriae cyrino. et ibant omnes ut profiterentur singuli in suam ciuitatem.
Ascendit autem et ioseph a galilea de ciuitate nazareth in iudaeam ciuitatem dauid.
quae uocatur bethleem. eo quod esset de domo et familia dauid ut profiteretur
cum maria desponsata sibi uxore praegnante. factum est autem
cum essent ibi impleti sunt dies ut pareret. et peperit filium
suum primogenitum. et pannis eum inuolut. et reclinauit eum
in praesepio. quia non erat eis locus in diuersorio. et pastores erant
in regione eadem uigilantes et custodientes uigilias noctis

supra gregem suum. Et ecce angelus dn̄i stetit iuxta illos. & claritas
dei circumfulsit illos. & timuerunt timore magno, & dixit
illis angelus, nolite timere. ecce eu̅ euangelizo uobis gaudium
magnum. quod erit omni populo, quia natus est uobis hodie
saluator: qui est xp̄s dn̄s in ciuitate dauid. & hoc uobis signum,
Inuenietis infantem pannis inuolutum. & positum in presepio,
& subito facta est cum angelo multitudo militie celestis:
laudantium dn̄m & dicentium, Gloria in altissimis deo.
& in terra pax hominibus: bone uoluntatis,
& factum est ut discesserunt a eis angeli in celum,
Pastores loquebantur ad inuicem, transeamus usque bethleem.
& uideamus hoc uerbum quod factum est. q̄d dn̄s ostendit
nobis, & uenerunt festinantes: & inuenerunt mariam & ioseph.
& infantem positum in præsepio, uidentes autē cognouerunt
de uerbo quod dictū erat illis de puero hoc, & omnes qui audierunt
mirati sunt. & de his quæ dicta erant a pastoribus ad ipsos,
Maria autē conseruabat omnia uerba hæc. conferens in corde suo,
& reuersi sunt pastores glorificantes & laudantes dn̄m in omnib;
quæ audierant & uiderant. sicut dictum est ad illos,
Et postquā consummati sunt dies octo. ut circumcidercur:
uocatum est nomen eius ihs: q̄ uocatum est a angelo priusquam
in utero conciperetur, & postquā impleti sunt dies purgationis
eius: secundum legem moysi. tulerunt illum in hierusalem
ut sisterent eum dno. sicut scriptum est in lege dni, quia omne
masculinū adaperiens uuluam: sanctū dno uocabitur, & ut
darent hostiam secundum quod dictum est in lege dni,
par turturum. aut duos pullos columbarum,
Et ecce homo erat in hierusalem cui nomen

Symeon. & homo iste iustus & timoratus. exspectans consolationem
israel. & spiritus erat in eo. & responsum acceperat a spiritu sancto. Non
uisurum se mortem. nisi prius uideret christum domini. & uenit in spiritu
in templum. & cum inducerent puerum iesum parentes eius. ut
facerent secundum consuetudinem legis pro eo. & ipse accepit eum
in ulnas suas. & benedixit deum & dixit. Nunc dimittis seruum tuum
domine. secundum uerbum tuum in pace. quia uiderunt oculi mei
salutare tuum. quod parasti ante faciem omnium populorum. lumen
ad reuelationem gentium. & gloriam plebis tuae israel.

Erat pater eius & mater. mirantes super his quae dicebantur de illo.
& benedixit illis symeon. & dixit ad mariam matrem eius. ecce positus
est hic in ruinam. & resurrectionem multorum in israel. & in signum
cui contradicetur. & tuam ipsius animam pertransibit gladius.
ut reuelentur ex multis cordibus cogitationes. & erat anna
prophetissa filia phanuel. de tribu aser. haec processerat in diebus
multis. & uixerat cum uiro suo annis septem a uirginitate sua.
& haec uidua usque ad annos octoginta quatuor. quae non discedebat
de templo. ieiuniis & obsecrationibus seruiens nocte ac die.
Et haec ipsa hora supueniens confitebatur domino. & loquebatur de illo
omnibus qui exspectabant redemptionem in hierusalem.
& ut perfecerunt omnia secundum legem domini. reuersi sunt
in galileam. in ciuitatem suam nazareth.

Puer autem crescebat. & confortabatur. plenus sapientia.
& gratia erat in illo. & ibant parentes eius per omnes annos
in hierusalem. in die sollemni paschae.

Et cum factus esset annorum duodecim. ascendentibus illis in hiero
solymam secundum consuetudinem diei festi. consummatisque
diebus cum redirent. remansit puer ihs in hierusalem.

& non cognouerunt parentes eius. existimantes autem illum esse
in comitatu. uenerunt diem. & requirebant eum inter cognatos
& notos. & non inuenientes. regressi sunt in hierusalem requirentes eum. & factum est post triduum inuenerunt illum in templo
sedentem in medio doctorum. audientem illos. & interrogantem eos.

Lu. ii. Et. ben. Et. xem

Stupebant autem omnes qui eum audiebant. super prudentia
& responsis eius. & uidentes. admirati sunt.

Lu. v. Sol

Et dixit mater eius ad illum. fili quid fecisti nobis sic. ecce pater tuus
& ego. dolentes querebamus te. & ait ad illos. quid est quod me
querebatis. nesciebatis quia in his quae patris mei sunt oportet me
esse. & ipsi non intellexerunt uerbum. quod locutus est ad illos.
& descendit cum eis. & uenit nazareth. & erat subditus illis.
& mater eius conseruabat omnia uerba haec in corde suo. & ihs
proficiebat sapientia & aetate & gratia. apud dm & homines.

III

Lu. iii. Et. iii. to. ii. Et. xeu.

Anno autem quintodecimo imperii tiberii
caesaris. procurante pontio pilato iudaeam. tetrarcha autem
galileae herode. philippo autem fratre eius tetrarcha iturae
& traconitidis regionis. & lisania abilinae tetrarcha sub principibus
sacerdotum anna & caipha. factum est uerbum dni super
iohannem zacariae filium in deserto.

Lu. iii. Et. iii. to. x

Et uenit in omnem regionem iordanis. praedicans baptismum
paenitentiae. in remissionem peccatorum. sicut scriptum est
in libro sermonum esaiae prophetae. uox clamantis in deserto.
parate uiam dni. rectas facite semitas eius. omnis uallis implebitur.
& omnis mons & collis humiliabitur. & erunt prauia in directa.
& aspera in uias planas. & uidebit omnis caro salutare dei.

Lu. iii. Et. x

Dicebat ergo ad turbas quae exibant ut baptizarentur ab ipso.
genimina uiperarum. quis ostendit uob fugere a uentura ira.

facite ergo fructus dignos paenitentiae. Et ne coepertis dicere.
patrem habemus abraham. Dico enim uobis, quia potens est de
lapidibus istis suscitare filios abrahae. Iam enim securis ad radicem
arborum posita est. Omnis ergo arbor non faciens fructum
bonum. excidetur. et in ignem mittetur.

Et interrogabant eum turbae dicentes. quid ergo faciemus. respondens
autem dicebat illis. qui habet duas tunicas. det non habenti. et qui
habet escas similiter faciat. Venerunt autem et publicani ut
baptizarentur. et dixerunt ad illum. magister quid faciemus.
At ille dixit ad eos. nihil amplius quam constitutum est uobis
faciatis. interrogabant autem eum et milites dicentes. quid facie
mus et nos. et ait illis. Neminem concutiatis. neque calumniam
faciatis. et contenti estote stipendiis uestris. Existimante autem
populo et cogitantibus omnibus in cordibus suis de iohanne.
Ne forte ipse esset xpus. Respondit iohannes dicens omnibus.

Ego quidem aqua baptizo uos. Ueniet enim fortior me. cuius non sum
dignus soluere corrigiam calciamentorum eius.
Ipse uos baptizabit in spiritu sancto et igni.

Cuius uentilabrum in manu eius et purgabit aream suam. et congre
gabit triticum in horreum suum. palea autem conburet igni inextin
guibili. multa quidem et alia exhortans euangelizabat populo.

Herodes autem tetrarcha cum corriperetur a illo de herodiade
uxore fratris sui. et de omnibus malis quae fecit herodes.
Addidit et hoc super omnia et inclusit iohannem in carcerem.

Factum est autem cum baptizaretur omnis populus. et ihu
baptizato et orante apertum est caelum. et descendit spiritus
corporali specie sicut columba in ipsum. et uox de caelo facta est.
Tu es filius meus dilectus. in te complacuit mihi.

Lu·xiii
Ꝑ·iii
10·1·7 iii
L v.

Et ipse ihs erat incipiens quasi annorum triginta
ut putabatur filius ioseph,

q uit fuit heli·	qui fuit her·	qui fuit·	iudae·
q uit fuit· matthat·	qui fuit· iesu·	qui fuit·	iacob·
q uit fuit· leui·	qui fuit· heliezer·	qui fuit·	isaac·
q uit fuit· melchi·	qui fuit· iorim·	qui fuit·	abrahae·
q uit fuit· iannae·	qui fuit· matthad·	qui fuit·	thare·
q uit fuit· ioseph·	qui fuit· leui·	qui fuit·	nachor·
q uit fuit· matthathie	qui fuit· symeon·	qui fuit·	seruch·
q uit fuit· amos·	qui fuit· iuda·	qui fuit·	ragau·
q uit fuit· naum·	qui fuit· ioseph·	qui fuit·	phalech·
q uit fuit· esli·	qui fuit· iona·	qui fuit·	eber·
q uit fuit· naggae·	qui fuit· heliacim·	qui fuit·	sale·
q uit fuit· maath	qui fuit· melea·	qui fuit·	cainan·
q uit fuit· matthathie	qui fuit menna·	qui fuit·	arfaxat·
q uit fuit· semei·	qui fuit matthata·	qui fuit	sem·
q uit fuit· ioseph·	qui fuit· nathan·	qui fuit·	noe·
q uit fuit· iudae·	qui fuit dauid·	qui fuit·	lamech·
q uit fuit· iohanna·	qui fuit· iesse·	qui fuit·	mathusale·
q uit fuit· resa·	qui fuit· obed·	qui fuit·	enoch·
q uit fuit· zorobabel·	qui fuit· booz·	qui fuit·	iared·
q uit fuit· salathiel·	qui fuit· salmon·	qui fuit·	malaleel·
q uit fuit· neri·	qui fuit· naasson·	qui fuit·	cainan·
q uit fuit· melchi·	qui fuit· aminadab·	qui fuit·	enos·
q uit fuit· addi·	qui fuit· aram·	qui fuit·	seth·
q uit fuit· cosan·	qui fuit· essrom·	qui fuit·	adam·
q uit fuit· helmadan·	qui fuit· phares·	qui fuit·	di

Viii Ihs autem plenus spū sco regressus est
Le. xcu
A. xcu
K. xii
a iordane. & agebatur in spū in deserto. diebus quadraginta.
& tentabatur a diabulo.
Lxcxii
V
K. xcvi
Et nihil manducauit in diebus illis. & consummatis illis esuriit.
dixitque illi diabolus. si filius dei es. dic lapidi huic ut panis fiat.
& responsit ad illum ihs. scriptum est. quia non in pane solo
uiuit homo. sed in omni uerbo dei. & duxit illum diabolus. & ostendit
illi omnia regna orbis terrae. in momento temporis. & ait ei.
tibi dabo potestatem hanc uniuersam & gloriam illorum quia mihi tradita
sunt. & cui uolo do illa. tu ergo si adoraueris coram me. erunt tua
omia. & respondens ihs. dixit illi. scriptum est. dnm dm tuum
adorabis. & illi soli seruies. & duxit illum in hierusalem. & statuit
eum super pinnam templi. & dixit illi. si filius dei es. mitte te hinc
deorsum. scriptum est enim. quod angelis suis mandauit de te.
ut conseruent te. & quia in manibus tollent te. ne forte offendas
ad lapidem pedem tuum. & respondens ihs. ait illi. dictum est.
non tentabis dnm dm tuum. & consumpmata omni tentatio
one. diabolus recessit a illo usque ad tempus.
Lxcxiii
I
A. xcvi
G. xcvii
Et regressus est ihs in uirtute spūs in galileam. & fama exiit per
uniuersam regionem de illo. & ipse docebat in synagogis
eorum. & magnificabatur a omnibus.
Lxcxiii
V
Sol
Et uenit nazareth ubi erat nutritus. & intrauit secundū consu
etudinem suam die sabbati in synagogam. & surrexit legere.
& tradita est illi liber prophetae esaiae. & ut reuolut librum.
§ inuenit locum ubi scriptum erat. Spūs dni super me propter
§ quod unxit me. euangelizare pauperibus misit me. praedi
§ care captiuis remissionem & caecis uisum. dimittere confractos
§ in remissionem. praedicare annum dni acceptū. & diem

retributionis. & cum plicuisset librum. reddidit ministro
& sedit. & omnium in synagoga oculi erant intendentes in eum.
coepit autem dicere ad illos. quia hodie impleta est haec
scriptura in auribus vestris.

Lu. xxiii. Ar. i. eod. Ar. i. to. Lum

Et omnes testimonium illi dabant. & mirabantur in verbis
gratiae. quae procedebant de ore ipsius. & dicebant.
nonne hic filius est ioseph.

Lu. xxi. Sol

Et ait illis. utique dicetis mihi hanc similitudinem medice cura te ipsum
quanta audivimus facta in capharnaum. fac et hic in patria tua.

Lu. xxi. Ar. exlii. Ar. li. to. xxxeu.

Amen autem. dico vobis. quia nemo propheta
acceptus est in patria sua.

Lu. xxeu. Sol

In veritate dico vobis. multae viduae erant in diebus heliae in isrl
quando clausum est caelum annis tribus & mensibus sex.
cum facta esset fames magna in omni terra. & ad nullam illarum
missus est helias. nisi in sarepta sidonia ad mulierem viduam.
& multi leprosi erant in isrl sub heliseo propheta. & nemo eorum
mundatus est nisi naman syrus. & replesti sunt omnes in
synagoga ira haec audientes. & surrexerunt. & eiecerunt
illum extra civitatem. & duxerunt illum usque ad super
cilium montis. super quem civitas illorum erat aedificata ut
praecipitarent eum. ipse autem transiens per medium illorum ibat.

Lu. xxiii. Ar. xiii

Et descendit in capharnaum civitatem galileae.
ibique docebat illos sabbatis.

Lu. xxiii. Ar. xiii

Et stupebant in doctrina eius. quia in potestate erat sermo ipsius.

Lu. xxeu. Ar. xiii

Et in synagoga erat homo habens daemonium immundum. & exclamavit
voce magna dicens. sine. quid nobis & tibi iesu nazarene
venisti perdere nos. scio te. quis sis sanctus. & increpavit illum ihs
dicens. obmutesce & exi ab illo. & cum proiecisset illum

dæmonium immundum et exiit abillo, nihilque illum nocuit.
et facti est pauor omnibus. et conloquebantur adinuicē dicentes,
Q̃ d̃ est hoc uerbum quia in potestate et uirtute imperat immundis
spiritib; et exeunt. et diuulgabatur fama de illo in omne locū regionis.

Lo xxxiii
Et eum
de xii

Surgens autem de synagoga intrauit in domū simonis. socrus autē
simonis tenebatur magnis febribus. et rogauerunt illum pro ea,
et stans super illam. imperauit febri et dimisit illam, et continuo
surgens ministrabat illis. cum sol autē occidisset omnes qui habe
bant infirmos uariis languoribus ducebant illos ad eum,
at ille singulis manus imponens curabat eos.

Lo xxxiii
de xvii
Exeunt

Exiebant autē dæmonia a multis clamantia et dicentia. quia tues
filius dei, et increpans non sinebat ea loqui. quia sciebant ipsum esse xp̃m,

Lo xxxiii
de xvii
Factum

Facta autē die. egressus ibat in desertū locum, et turbæ requirebant
eum. et uenerunt usque ad ipsum, et detinebant illum ne discē
deret a eis, quibus illeat, quia et aliis ciuitatibus oportet me
euangelizare regnum dei. quia ideo missus sum,
et erat prædicans in synagogis galileæ,

Lo xxxiii
de xvii
Factum est

Factum est autē cum turbæ irruerent in eum ut audirent uerbum
dei. et ipse stabat secus stagnum genesareth. et uidit duas
naues stantes secus stagnum. piscatores autem descenderant.
et lauabant retia, ascendens autem in unam nauem quæ erat
simonis. rogauit eum a terra reducere pusillum,
et sedens docebat de nauicula turbas.

Lo xxxiii
de xvii
Et cum

Vt cessauit autē loqui. dixit ad simonē, Duc in altum. et laxate
retia uestra in capturam, et respondens simon. dixit illi,
præceptor. per totam noctem laborantes nihil cepimus, in uerbo autē
tuo laxabo rete, et cum hoc fecissent. concluserunt piscium
multitudinem copiosam, Rumpebatur autē retia eorum.

& ambuerunt socios qui erant in alia nauicula ut uenirent & adiuuarent eos, & uenerunt & impleuerunt ambas nauiculas ita ut mergerentur,

Lu. xxxi
Sol

Quod cum uidisset simon petrus procidit ad genua ihū dicens: exi a me quia homo peccator sum dne, stupor enim circumdederat eum & omnes qui cum illo erant in captura piscium quā ceperant. similiter autē iacobum & iohannem filios zebedei qui erant socii simonis.

Lu. xxxii
Ad. xi
Ad. x

Et ait ad simonem ihs, noli timere. ex hoc iam homines eris capiens, & subductis ad terram nauibus. relictis omnibus secuti sunt illum,

Lu. xxxiii
Ad. iii
Ad. xiiii

Et factum est cum esset in una ciuitatum. & ecce uir plenus lepra & uidens ihūm & procidens in faciem. rogauit eum dicens: Dne si uis potes me mundare. & extendens manū tetigit illum dicens, uolo. mundare. & confestim lepra discessit a illo. & ipse precepit illi. ne cui dixerit, sed uade ostende te sacerdoti. & offer pro emundatione tua sicut precepit moyses in testimonium illis;

Lu. xxxiiii
Ad. xxii
Ad. xxiii
io. xlii

Lu. xxxiii
Ad. xlii
Ad. xxiiii

Perambulabat autē magis sermo de illo. & conueniebant turbe multe ut audirent. & curarentur ab infirmitatibus suis.

Ipse autē secedebat in deserto. & orabat,

V
Lu. xxxiii
Ad. xlii
Ad. xxiiii

Et factum est in una dierum et ipse sedebat docens, & erant pharisei sedentes & legis doctores qui uenerant ex omni castello galilee. & iudee. & hierusalem. & uirtus erat dni ad sanandum eos,

Lu. xxxiiii
Ad. xxi
Ad. xxi
io. xxxiiii

Et ecce uiri portantes in lecto hominem qui erat paralyticus. & querebant eū inferre & ponere ante eum. & non inuenientes qua parte illū inferrent pre turba. ascenderunt super tectum. & per tegulas submiserunt illum cum lecto in medio ante ihūm;

Quorum fidem ut uidit. dixit, homo. remittuntur tibi peccata tua, & coeperunt cogitare scribe & pharisei dicentes,

Quis est hic qui loquitur blasphemias? quis potest dimittere
peccata nisi solus deus? Et cognouit autem ihs cogitationes eorum.
Respondens dixit ad illos, quid cogitatis in cordibus uestris?
quid est facilius dicere dimittuntur tibi peccata an dicere surge
et ambula? Ut autem sciatis quia filius hominis potestatem habet
in terra dimittere peccata, ait paralytico, tibi dico surge
tolle lectum tuum et uade in domum tuam, et confestim surgens
coram illis tulit in quo iacebat. et abiit in domum suam magnifi
cans dm, et stupor adprehendit omnes et magnificabant dm.
et repleti sunt timore dicentes, quia uidimus mirabilia hodie.

Et post hec exiit. et uidit publicanum nomine leui sedentem
ad teloneum. et ait illi sequere me, et relictis omnibus
surgens secutus est eum.

Et fecit ei conuiuium magnum leui in domo sua. et erat turba multa
publicanorum et aliorum qui cum illis erant discumbentes.
et murmurabant pharisei et scribe eorum dicentes ad discipulos eius,
quare cum publicanis et peccatoribus manducatis et bibitis?

Et respondens ihs dixit ad illos, non egent qui sani sunt medico.
sed qui ma le habent, non uenit uocare iustos sed peccatores in
penitentiam, at illi dixerunt ad eum, quare discipuli iohannis
ieunant frequenter et obsecrationes faciunt. similiter et phari
saeorum. tua autem edunt et bibunt, quibus ipse ait,
Numquid potest filios sponsi dum cum illis est sponsus facere
ieunare. Uenient autem dies et cum ablatus fuerit ab illis
sponsus. tunc ieunabunt in illis diebus. Dicebat autem
et similitudinem ad illos, quia nemo commissuram a uestimento
nouo immittit in uestimentum uetus. alioquin et nouum
rumpit. et uetri non conuenit commissura a nouo.

& nemo mittit uinum nouum in uteres uteres: alioquin rumpet
uinum nouum uteres & ipsum effundet & uteres peribunt. sed uinum
nouum in uteres nouos mittendum est. & utraque conseruan
tur. & nemo bibens uetus statim uult nouum dicit enim uetus melius est.

Lu. xiii. ad. xxiiii. ad. xxiiii.

Factum est autem in sabbato secundo primo cum transiret per sata.
uellebant discipuli eius spicas & manducabant. confricantes manibus.
quidam autem pharisaeorum dicebat illis. quid facitis quod non licet
in sabbatis. & respondens iesus ad eos dixit. nec hoc legistis qd fecit
dauid cum esuriisset ipse & qui cum eo erant. quomodo intrauit in do
mum dei. & panes propositionis sumpsit & manducauit. & dedit his
qui cum ipso erant quos non licet manducare nisi tantum sacerdotibus.
& dicebat illis. quia dominus est filius hominis. etiam sabbati.

Lu. xiii. ad. xxiii. ad. xxiii.

Factum est autem & in alio sabbato ut intraret in synagogam & doceret.
erat ibi homo & manus eius dextera erat arida. obseruabant autem
scribae & pharisaei. si in sabbato curaret. ut inuenirent unde
accusarent illum. ipse uero sciebat cogitationes eorum. & ait homini
qui habebat manum aridam. surge & sta in medium. & surgens
stetit. ait autem ad illos iesus. interrogo uos si licet sabbatis bene
facere an male. animam saluam facere an perdere. & circum
spectis omnibus dixit homini. extende manum tuam. & ex
tendit. & restituta est manus eius. ipsi autem repleti sunt
insipientia. & conloquebantur ad inuicem quidnam facerent iesu.

Lu. xiii. ad. xiiii. ad. xxiii.

Factum est autem in illis diebus. exiit in montem orare.
& erat pernoctans in oratione dei. In illo tempore. Descendens ihs de monte.

Lu. xiii. ad. xiii. ad. xxiii.

Et cum dies factus esset. uocauit discipulos suos. & elegit duodecim
ex ipsis. quos & apostolos nominauit. simonem quem cognom
inauit petrum. & andream fratrem eius. iacobum & iohannem.
philippum & bartholomeum. matheum & thomam

Iacobum alphei. & Symonem qui uocatur zelotes; Iudam
iacobi. & Iudam scariothe. qui fuit proditor;

Lu. xlu
Zyem
ad. zeum
sedur.

Et descendens cum illis. stetit In loco campestri; & turba discipulorum
eius & multitudo copiosa plebis a omni iudea & hierusalem.
& maritima & tyri & sydonis. qui uenerant ut audirent eum.
& sanarentur a languoribus suis. & qui uexabantur a spiritibus
Immundis. curabantur; & omnis turba querebat eum tangere.
quia uirtus de illo exibat & sanabat omnes;

Lu. xlu
Zyem.

Et ipse eleuatis oculis In discipulos suos. dicebat;
beati pauperes. quia uestrum est regnum dei;

ad. xlu
Zyem

Beati qui nunc esuritis. quia saturabimini;

ad. xlu
Zyem

Beati qui nunc fletis. quia ridebitis;

ad. xlu
Zyem

Beati eritis cum uos oderint homines. & cum separauerint uos. & ex
probrauerint. & eiecerint nomen uestrum tanquam malum
propter filium hominis; Gaudete in illa die & exultate.
ecce enim merces uestra multa in celo; secundum hec enim
faciebant prophetis patres eorum;

Lu. 7.
Sol

Uerumtamen ue uobis diuitibus qui habetis consolationem
uestram. ue uobis qui saturati estis. quia esuriet;
ue uobis qui ridetis nunc. quia lugebitis & flebitis;

Lu. 7.
Sol.

Ue cum bene uobis dixerint omnes homines. secundum hec
faciebant prophetis patres eorum;

Lu. In
Zyem

Sed uobis dico qui audistis; Diligite inimicos uestros. bene facite his
qui uos oderunt; benedicite maledicentibus uos.
orate pro calumniantibus uos;

Lu. In
Zyem

Et qui te percutit In maxillam prebe & alteram. & abeo qui auferit
tibi uestimentum. & iam tunicam noli prohibere; omni autem
petenti te tribue. & qui auferit quae tua sunt ne repetas;

Lu. Lui
Ji. Lui

Et prout uultis ut faciant uobis homines. & uos facite illis similiter.

Lu. Lu.
Ji. Lui

Et si diligitis eos qui uos diligunt. quæ uobis est gratia.
Nam & peccatores diligentes se diligunt. & si benefeceritis his qui uobis
benefaciunt. quæ uobis est gratia. siquidem & peccatores hoc faciunt.
& si mutuum dederitis his a quibus speratis recipere. quæ gratia
est uobis. Nam & peccatores peccatoribus fenerantur. ut recipiant
æqualia. Uerumtamen diligite inimicos uros. & benefacite.
& mutuum date. Nihil inde sperantes. & erit merces ura multa.
& eritis filii altissimi. quia ipse benignus est super ingratos & malos.
Estote ergo misericordes. sicut & pater uester misericors est.

Lu. Lui
Ji. L
Ji. Lui

Nolite iudicare. & non iudicabimini. Nolite condemnare. & non
condemnabimini. Dimittite. & dimittemini. date. & dabitur uob.
mensura bona & confersa & coagitata. & super
effluentem dabunt in sinum urm. eadem uero mensura
qua mensi fueritis. remetietur uobis.

Lu. Lui
Ji. Lui

Dicebat autem illis similitudinem. Numquid potest cæcus
cæcum ducere. Nonne ambo in foueam cadunt.

Lu. Lui
Ji. Lu.
io. xiii
xv. xiii

Non est discipulus super magistrum. Perfectus autem
omnis erit sicut magister eius.

Lu. Lui
Ji. Li

Quid autem uides festucam in oculo fratris tui. trabem autem
quæ in oculo tuo est non consideras. aut quomodo poteris dicere
fratri tuo. frater. sine eiciam festucam de oculo tuo.
Ipse in oculo tuo trabem non uidens.
hypocrita. eice primum trabem de oculo tuo. & tunc perspicies
ut educas festucam de oculo fratris tui.

Lu. Lx
Ji. Lui

Non est enim arbor bona quæ facit fructus malos.
Neque arbor mala faciens fructum bonum.
Unaquæque enim arbor de fructu suo cognoscitur.

Lu·ber
Gr. Lvi

Nequeenim de spinis colligunt ficus· Neque de rubo uindemiant uuam·,
Bonus homo de bono thesauro cordis sui profert bonum·,
& malus homo de malo thesauro profert malum·,
ex abundantia enim cordis os loquitur·,

Lu·ber
Gr. V
in·ageu·

Lu·ber
Gr. Lvii
uespere

Lu·berm
Gr. Lvi

Quid autem uocatis me domine domine· & non facitis quæ dico·,
Omnis qui uenit ad me & audit sermones meos & facit eos· ostendam
uobis cui similis sit·, similis est homini ædificanti domum qui fodit
latum· & posuit fundamenta super petram·, Inundatione autem
facta illisum est flumen domui illi· & non potuit eam
mouere· fundata enim erat super petram·, qui autem audit
& non facit· similis est homini ædificanti domum suam super
terram· sine fundamento in qua illisus est fluuius· & continuo
cecidit· & facta est ruina domus illius magna·,

VI
Lu·ber
Gr. Lviii
uespere

Cum autem impleisset omnia uerba sua
in aures plebis intrauit capharnaum·, centurionis autem
cuiusdam seruus malebabens erat moriturus· qui illi erat pretiosus·,
& cum audisset de ihu· misit ad eum seniores iudæorum·
rogans eum ut ueniret & saluaret seruum eius·, at illi cum uenissent
ad ihm· rogabant eum sollicite dicentes ei· quia dignus est
ut hoc illi præstes· Diligit enim gentem nram· & synagogam
ipse ædificauit nobis·, ihs autem ibat cum illis·, Cum iam non longe
esset a domo· misit ad eum centurio amicos dicens·, Dne· noli uexari·
pone·· indignus sum· ut sub tectum meum intres·, propter quod
& meipsum non sum dignum arbitratus· ut ueniremad te· sed dic
uerbo & sanabitur puer mus·, Nam & ego homo sum sub potestate·
constitutus habens sub me milites·, & dico huic uade· & uadit·,
& alio ueni· & uenit·, & seruo meo fac hoc· & facit·, quo audito ihs·
mirat est· & conuersus sequentibus se turbis· dixit·,

amendico uobis: nec inisrl tantam fidem inuenit, sanum,

Lu. beati
M. beati

Et reuersi qui missi fuerant domum inuenerunt seruum qui languerat

Lu. beati
Sol

Et factum est deinceps: ibat in ciuitatem quae uocatur nain. et ibant
cum illo discipuli eius: et turba copiosa, cum autem adpropinquaret
portae ciuitatis: ecce defunctus efferebatur filius unicus matris suae,
et haec uidua erat. et turba ciuitatis multa cum illa, quam cum uidisset
dns misericordia motus super ea dixit illi noli flere. et accessit.
et tetigit loculum, hi autem qui portabant steterunt. et ait,
adulescens: tibi dico surge, et resedit qui erat mortuus: et coepit loqui,
et dedit illum matri suae, accepit autem omnes timor: et magnificabant
dm dicentes, quia proph̃a magnus surrexit in nobis:
et quia dns uisitauit plebem suam,

Lu. beati
Sol

Et exiit hi sermo in uniuersam iudaeam de eo. et omnem circa regionem,

Lu. beati
M. et

Et nunciauerunt iohanni discipuli eius de omnibus his: et conuocauit
duos de discipulis suis iohannis: et misit ad dm dicens, tu es qui uenturus es
an alium exspectamus, cum autem uenissent ad eum uiri
dixerunt, iohannes baptista misit nos ad te dicens, tu es qui uenturus es
an alium exspectamus: in ipsa autem hora curauit multos
a languoribus et plagis: et spiritibus malis: et caecis multis donauit
uisum: et respondens dixit illis, euntes nunciate iohanni quae uidistis
et audistis, quia caeci uident. claudi ambulant. leprosi mun
dantur, surdi audiunt mortui resurgunt. pauperes euangeli
zantur: et beatus est qui non fuerit scandalizatus in me,
et cum discessissent nuntii iohannis: coepit dicere de iohanne ad tur bas,
quid existis in deserto uidere. harundinem uento mouen.
sed quid existis uidere hominem mollibus uestimentis indutum.
ecce qui in ueste pretiosa sunt et dilicis in domibus regum sunt,
sed quid existis uidere proph̃am. utique dico uobis.

Lu. hom. III. ch. cm. III.

& plus quam prophetam.
Hic est de quo scriptum est. ecce mitto angelum meum ante faciem
tuam. qui preparabit viam tuam ante te.

Lu. hom. X. cm.

Dico enim vobis. maior inter natos mulierum prophetam iohanne baptista
nemo est. Qui autem minor est in regno dei maior est illo.

Lu. hom. XI. sol.

Et omnis populus audiens & publicani iustificauerunt dm. baptizati
baptismo iohannis. pharisei autem & legis periti consilium dei
spreuerunt in semetipsos. non baptizati a eo.

Lu. hom. V. ch. cvii

Cui ergo similes dicam homines generationis huius. & cui similes sunt.
similes sunt pueris sedentibus in foro. & loquentibus ad invicem
& dicentibus. cantauimus vobis tibias & non saltastis. lamentauimus
& non plorastis. venit enim iohannes baptista. neque manducans
panem. neque bibens vinum. & dicitis. demonium habet.
venit filius hominis manducans & bibens. & dicitis. ecce homo
devorator & bibens vinum. amicus publicanorum & peccatorum.
& iustificata est sapientia ab omnibus filiis suis.

Lu. hom. III. ch. hom. VII. to. xcvm.

Rogauit autem illum quidam de pharisei. ut manducaret cum illo.
& ingressus domum pharisei. discubuit. Et ecce mulier quae erat
in ciuitate peccatrix. ut cognouit quod accubuit in domo
pharisei. attulit alabastrum unguenti. & stans retro secus
pedes eius. lacrimis coepit rigare pedes eius. & capillis capitis sui
tergebat. & osculabat [illegible] pedes eius. & unguento unguebat.
Videns autem pharisaeus qui [illegible] ipsum uocauerat. ait intra se dicens.
hic si esset propheta. sciret utique. quae & qualis mulier est. quae
tangit eum. quia peccatrix est. & respondens ihs. dixit ad illum.
simon habeo tibi aliquid dicere. at ille ait. magister. dic.
Duo debitores erant cuidam feneratori. unus debebat denarios
quingentos. alius quinquaginta. non habentibus illis

indereddderent · donauit utrisque · , qui ergo eū plus diligit ·
Respondens ait · non dixit · aestimo quia cui plus donauit ·,
ait ille · dixisti · , Recte iudicasti · , & conuersus ad mulierē dixit
simoni · , uides hanc mulierem · intrauit in domum tuam aquam
pedibus meis non dedisti · haec autē lacrimis rigauit pedes meos ·
& capillis suis tersit · , osculum mihi non dedisti · haec autē ex quo
intrauit · non cessauit osculari pedes meos · , oleo caput meum
non unxisti · haec autē unguento unxit pedes meos · , propterea dico tibi · , Remittuntur tuti peccata multa · quōniam dilexit multum · ,
cui autē minus dimittitur · minus diligit · , dixit autē ad illam · ,
remittuntur tibi peccata · , & coeperunt qui simul accumbebant
dicere intra se · , qui est hic qui etiam peccata dimittit · dixit autē
ad mulierem · , fides tua te saluam fecit · uade in pace · ,

Lu. bgev
Sol

Et factum est deinceps · & ipse iter faciebat per ciuitatem & castellum
praedicans & euangelizans regnum dei · & duodecim cum illo · ,
& mulieres aliquae quae erant curatae a spiritibus malignis
& infirmitatibus · , maria quae uocatur magdalene de qua
daemonia septē exierant · & iohanna uxor chuze procuratoris
herodis · & susanna · & aliae multae quae ministrabant eis ·
de facultatibus suis · ,

Lu. bgevi
Th. cxxxi
Sh. xxxvi

Cum autē turba plurima conueniret & de ciuitatibus properarent
ad eum · dixit per similitudinem · , exiit qui seminat semi
nare semen suum · & dum seminat · se · aliud cecidit secus uiam ·
& conculcatum est · & uolucres caeli comederunt illud · ,
& aliud cecidit super petram · & natum arui quia non habebat
humorem · & aliud cecidit inter spinas · & simul exortae spinae
suffocauerunt illud · , & aliud cecidit in terram bonam ·
& ortum fecit fructum centuplum · , haec dicens · clamabat · ,

quihabet audiendi audiat. Interrogabant autem eum
discipuli eius quae essent haec parabola. Quibus ipse dixit,
Vobis datum est nosse mysterium regni dei, / Ceteris autem in parabolis, ut videntes non videant. et audientes non
intellegant. Est autem haec parabola, Semen est verbum dei. Qui autem secus
viam. hi sunt qui audiunt, Deinde venit diabolus. et tollit verbum
de corde eorum. Ne credentes salui fiant, Nam qui super
petram. qui cum audierint cum gaudio suscipiunt verbum,
et hi radices non habent. qui ad tempus credunt. et in tempore
tentationis recedunt. Quod autem in spinis cecidit. hi sunt
qui audierunt. et a sollicitudinibus et diuitiis et uoluptatibus
uitae euntes suffocantur. et non referunt fructum. Quod autem
in bona terram. hi sunt qui in corde bono et optimo audientes
verbum retinent. et fructum adferunt. in patientia.
Nemo autem lucernam accendens operit eam uase. aut subtus
lectum ponit. sed super candelabrum ponit.
ut intrantes uideant lumen.
Nonenim est occultum quod non manifestetur. Nec abscondtum
quod non cognoscatur. et in palam ueniat.
Videte ergo quomodo audiatis. quem habet dabitur illi. et quicumq;
non habet. etiam qd putat se habere. auferetur a illo.
Venerunt autem ad illum mater et fratres eius. et non poterant adire
eum pturba. et nuntiatum est illi. Mater tua et fratres tui
stant foris uolentes te uidere. Qui respondens. dixit ad eos,
Mater mea et fratres mei. hi sunt qui uerbum dei audiunt et faciunt.
Factum est autem in unum dierum. et ipse ascendit in nauiculam
et discipuli eius. et ait ad illos. Transfiretemus trans stagnum.
et ascenderunt. Navigantibus autem illis obdormiuit.

Lu. bo. ccc. xl. ccc. xl. ccc. xl. ccc. xl.

Lu. bo. ccc. xl. ccc. xl. ccc. xl. ccc. xl.

Lu. bo. ccc. xl. ccc. xl. ccc. xl. ccc. xl.

Lu. bo. ccc. xl. ccc. xl. ccc. xl. ccc. xl.

Lu. bo. ccc. xl. ccc. xl. ccc. xl. ccc. xl.

Lu. bo. ccc. xl. ccc. xl. ccc. xl. ccc. xl.

Lu. bo. ccc. xl. ccc. xl. ccc. xl. ccc. xl.

& descendit procella uenti in stagnum. & complebantur & peridi
tabantur. ⁊ accedentes aut. suscitauerunt eum dicentes.⁊
praeceptor perimus. ⁊ ille surgens. increpauit uento & tem
pestati aquae & cessauit. & facta est tranquillitas. ⁊ Dixit autē
illis. ubi est fides ura. Timentes. mirati sunt dicentes ad in
uicem. ⁊ quis putas hic est. quia & uentis imperat & mari. & obo
diunt ei. ⁊ enauigauerunt aut ad regionem gerasenorum
quae est contra galileam. ⁊ & cum egressus esset & ad terram occurrit
illi uir quidam qui habebat daemonia iam temporibus multis.
& uestimento non induebatur. neque in domo manebat sed in mo
numentis. ⁊ Vt uidit ihm procidit ante illum. & exclamans
uoce magna dixit. ⁊ quid mihi & tibi est ihu fili dei altissimi
obsecro te ne me torqueas. ⁊ praecipiebat enim spiritui immundo.
ut exiret ab homine. ⁊ multis enim temporibus arripiebat illum.
& uinciebatur catenis & conpedibus custoditus. & rupis uinculis
agebatur a daemonio in deserta. ⁊ interrogauit autem illum
ihs dicens. ⁊ quod tibi nomen est. ait ille dixit. legio. ⁊ quia intra
uerant daemonia multa in eum. ⁊ rogabant illum ne imperaret
illis ut in abyssum irent. ⁊ erat autem ibi grex porcorum
multorum pascentium in monte. & rogabant eum ut permitteret
eis in illos ingredi. & permisit illis. ⁊ exierunt ergo daemonia
ab homine. & intrauerunt in porcos. ⁊ & impetuabit grex
per praeceps in stagnum. & suffocatus est. ⁊ quod cum uidissent
factum qui pascebant fugerunt & nuntiauerunt in ciuitatem
& in uillas. ⁊ exierunt autē uidere quod factum est. & uenerunt
ad ihm. ⁊ & inuenerunt hominem sedentem a quo daemonia
exierant uestitum ac sana mente ad pedes eius. & timuerunt.⁊
Nuntiauerunt autem illis & qui uiderant. quomodo sanus

factus esset & alegione. & rogauerunt illum omnis multitudo
regionis gerassenorum uti discederet abipsis.
quia timore magno tenebantur.
Lu. bgoem VIII dñi xlum
Ipse autem ascendens nauem reuersus est. & rogabat illum uir a quo
dæmonia exierant ut cum eo esset. Dimisit autem eum ihs dicens.
Redi domum tuam. & narra quanta tibi fecerit deus. & abiit per
uniuersam ciuitatem prædicans. quanta illi fecisset ihs.
VII Lu. bgoev II dñi bgoem dñi xlum
Factum est autem cum redisset ihs excepit
illum turba. erant enim omnes exspectantes eum. & ecce uenit uir
cui nomen iairus. & ipse princeps synagogæ erat. & cecidit
ad pedes ihu. Rogans eum ut intraret in domum eius. quia filia
unica erat illi fere annorum duodecim. & hæc moriebatur.
& contigit dum iret turbis comprimebatur. & mulier quædam
erat in fluxu sanguinis a annis duodecim. quæ in medicos erogaue-
rat omnem substantiam suam. nec a nullo potuit curari.
Accessit retro & tetigit fimbriam uestimenti eius. & continuo
stetit fluxus sanguinis eius. & ait ihs. quis est qui me tetigit.
negantibus autem omnibus. Dixit petrus & qui cum illo erant.
præceptor turbæ comprimunt & affligunt. & dicis quis me
tetigit. & dixit ihs tetigit me aliquis. nam ego nouum uirtutem
de me exisse. Uidens autem mulier quia non latuit. tremens
uenit & procidit ante pedes illius. & obqua causam tetigerit
eum. indicauit coram omni populo. & quem admodum
confestim ceu sanata sit. ipse dixit illi. filia fides tua te saluam
fecit uade in pace. adhuc illo loquente uenit ad principe
synagogæ dicens ei. quia mortua est filia tua. noli uexare
illum. ihs autem audito hoc uerbo. respondit patri puellæ.
noli timere. crede tantum & saluaeris. & cum uenisset domum.

Non permisit intrare secum quemquam · nisi petrum & iacobum ·
& iohannem · & patrem & matrem puellæ · ⁊ flebant autem
omnes & plangebant illam · ⁊ ait ille dixit · Nolite flere · ⁊ non est
mortua sed dormit · ⁊ & deridebant eum · scientes quia mortua esset ·
Ipse autem tenens manum eius · clamauit dicens · puella · surge ·
& reuersus est spiritus eius · & surrexit continuo · & iussit illi
dari manducare · ⁊ & stupuerunt parentes eius · quibus præ
cepit ne alicui dicerent quod factum erat ·

VIII Lu·ix·
fi·ix·
fi·xcvm

Conuocatis autem duodecim apostolis
dedit illis uirtutem & potestatem super omnia dæmonia ·
& ut languores curarent · & misit illos prædicare regnum dei ·
& sanare infirmos ·

Lu·ix·
fi·ix·
fi·lm

Et ait ad illos · nihil tuleritis in uia · neque uirgam · neque
peram · neque panem · neque pecuniam · neque duas tunicas
habeatis · & in quamcumque domum intraueritis ·
ibi manete & inde exeatis ·

Lu·ix·
fi·ix·
fi·lv

Et quicumque non receperint uos · exeuntes de ciuitate illa · & ia pul
uerem pedum uestrorum excutite in testimonium super illos ·

Lu·ix·
fi·lvi VIII

Egressi autem circuibant per castella euangelizantes & curantes ubique ·

Lu·xi·
fi·xi·
fi·lvii

Audiuit autem herodes tetrarcha omnia quæ fiebant a eo & hæsitabat
eo quod dicerent ab aquibusdam quia iohannes surrexit a mortuis ·
a quibusdam uero quia helias apparuit · a aliis autem quia
propheta unus de antiquis surrexit · ⁊ ait herodes ·
iohannem ego decollauit · quis autem est iste th de quo ego
audio talia · & quærebat uidere eum ·

Lu·xi·
fi·lvi VIII

Et reuersi apostoli · narrauerunt illi quæcumque fecerunt ·

Lu·xi·
fi·lvii
io·xi·
lvi

Et assumpsit illos secessit seorsum in locum deserti · quiest
bethsaidæ · ⁊ cum cognouissent turbæ sequtæ sunt illum

& exceptis illos & loquebatur illis de regno dei.
& eos qui cura indigebant sanabat.

Lux xxiii
d. ebdo
R. bene
to velum

Dies autem coeperat declinare. & accedentes duodecim dixerunt illi.
Dimitte turbas ut euntes in castella uillasque quae circa sunt
deuertant. & inueniant escas. quia hic in loco deserto sumus.
Ait autem ad illos. Uos date illis manducare. At illi dixerunt.
Non sunt nobis plus quam quinque panes & duo pisces. Nisi forte
nos eamus. & emamus in omnem hanc turbam escas. Erant autem
fere uiri quinque milia. Ait autem ad discipulos suos. Facite illos
discumbere per conuiuia. quinquagenos. & fecerunt.
& discubuerunt omnes. Acceptis autem quinque panibus & duobus piscibus.
respexit in caelum & benedixit illis. & fregit & distribuit discipulis suis
ut ponerent ante turbas. & manducauerunt omnes & saturati sunt.
& sublatum est quod superfuit illis fragmentorum cophinum duodecim.

Lux xxiii
d. ebdo
R. bene
to bene

Et factum est cum solus esset orans erant cum illo discipuli.
& interrogauit illos dicens. Quem me dicunt esse turbae. At illi
responderunt & dixerunt. Iohannem baptistam. alii autem heliam.
alii quia propheta unus de prioribus surrexit. Dixit autem illis. Uos autem
quem me esse dicitis. Respondens Simon petrus dixit. Christum dei.

Lux xxi
d. ebdo
R. bene

At ille increpans illos praecepit ne cui dicerent hoc. Dicens quia
oportet filium hominis multa pati & reprobari a senioribus &
principibus sacerdotum & scribis. & occidi & tertia die resurgere.

Lux xxi
d. ebdo
R. bene

Dicebat autem ad omnes. Si quis uult post me uenire abneget semetipsum
& tollat crucem suam cotidie & sequatur me. Qui enim uoluerit
animam suam saluam facere perdet illam. Nam qui perdiderit
animam suam propter me. saluam faciet illam.
Quid enim proficit homo si lucretur uniuersum mundum.
se autem ipsum perdat & detrimentum sui faciat.

Lu·xcvii
ii
Fi·xcvi
Ki·bgcvi

Namque me erubuerit & meos sermones. hunc filius hominis erubescet
cum venerit in maiestate sua. & patris & scorum angelorum.,

Lu·xcviii
ii
Fi·bgcvii
Ki·bgcvii

Dico autem vobis. vere sunt aliqui hic stantes qui non gustabunt
mortem. donec videant regnum dei.,

viiii

Factum est autem post haec verba fere
dies octo. & adsumpsit petrum & iacobum. & iohannem. & as
cendit in montem ut oraret. & factum est dum oraret. species
vultus eius altera. & vestitus eius albus refulgens. & ecce duo viri
loquebantur cum illo. erant autem moyses & helyas visi in maiestate.,
& dicebant excessum eius. quem completurus erat in hierusalem.;
petrus vero & qui cum illo gravati erant somno. & evigilantes
viderunt maiestatem eius. & duos viros qui stabant cum illo.;
& factum est dum discederent ab illo. ait petrus ad ihm. praeceptor.
bonum est nos hic esse. & faciamus tria tabernacula. unum tibi.
& unum moysi. & unum heliae. nesciens quid diceret.; haec autem
illo loquente. facta est nubes & obumbravit eos & timuerunt.,
Intrantibus illis in nubem. & vox facta est de nube dicens. hic est
filius meus dilectus. ipsum audite.; & dum fit vox. inventus est
ihs solus. & ipsi tacuerunt. & nemini dixerunt in illis diebus
quicquam ex his quae viderant.,

Lu·xcviii
ii
Fi·bgcviii
Ki·xci

Factum est autem in sequenti die descendentibus illis de monte.
occurrit illi turba multa. & ecce vir de turba exclamavit dicens.;
magister obsecro respice in filium meum.; quia unicus est mihi.;
& ecce spiritus adprehendit illum & subito clamat & elidit.
& dissipat eum cum spuma. & vix discedit dilanians eum.
& rogavi discipulos tuos ut eicerent illum & non potuerunt.,
Respondens autem ihs. dixit.; o generatio infidelis & peruersa
usque quo ero apud vos & patiar vos. adduc huc filium tuum.;

& cum accederet eliserit illum dæmonium & dissipauit.
& increpauit ihs spiritum immundum. & sanauit puerum.
& reddidit illum patri eius.

Lu. viii ff. bxcv

Stupebant autem omnes in magnitudine dei.

Lu. ei ii ff. cxcvi ff. xcm

Omnibusque mirantibus in omnibus quæ faciebat. dixit ad discipulos suos. Ponite uos in cordibus uestris sermones istos. Filius enim hominis futurum est ut tradatur in manus hominum.

Lu. ei ii ff. cxcvii ff. xcu

At illi ignorabant uerbum istud. & erat uelatum ante eos ut non sentirent illud. & timebant interrogare eum de hoc uerbo.

Lu. ei ii ff. cxcviii ff. xcu

Intrauit autem cogitatio in eos. quis eorum maior esset. at ihs uidens cogitationes cordis illorum. adprehendens puerum statuit illum secus se. & ait illis. Quicumque susceperit puerum istum in nomine meo. me recipit. & quicumque me receperit. recipit eum qui me misit. Nam qui maior est inter omnes uos. hic maior est.

Lu. em viii ff. xcuii

Respondens autem iohannes dixit. Præceptor. uidimus quendam in nomine tuo eicientem dæmonia. & prohibuimus eum. quia non sequitur nobiscum. & ait ad illum ihs. Nolite prohibere. qui enim non est aduersum uos pro uobis est.

Lu. em x Sol.

Factum est autem dum complerentur dies assumptionis eius. & ipse faciem suam firmauit ire hierusalem. & misit nuntios ante conspectum suum. Et euntes intrauerunt in ciuitatem samaritanorum ut pararent illi. & non receperunt eum. quia facies eius erat euntis hierusalem. Cum uidissent autem discipuli eius. iacobus & iohannes dixerunt. Domine uis dicimus ut ignis descendat de cælo. & consumat illos. & conuersus increpauit illos dicens. Nescitis cuius spiritus estis. Filius hominis non uenit animas perdere. sed saluare. & abierunt in aliud castellum.

Lu·cii
Ad Ieum

Factum est autem ambulantibus illis in uia dixit quidam ad illum,
sequar te quocumque ieris. Et ait illi ihs. Vulpes foueas habent
et uolucres celi nidos. Filius autem hominis non habet ubi caput
reclinet. Ait autem ad alterum. Sequere me. Ille autem dixit.
Dne. permitte mihi primum ire. et sepelire patrem meum.
Dixit que ei ihs. Sine ut mortui sepeliant mortuos suos.
Tu autem uade adnuntia regnum dei.

Lu·cvi
Sol

Et ait alter. Sequar te dne. sed primum permitte mihi renuntiare
his qui domi sunt. Ait ad illum ihs. Nemo mittens manu sua
in aratrum et aspiciens retro. aptus est regno dei.

Lu·cvii
Sol

Post hec autem designauit dns et alios
septuaginta duos. et misit illos binos ante faciem suam in omnem
ciuitatem. et locum quo erat ipse ueniturus. Et dicebat illis.

Lu·cviii
Ad Ieum

Messis quidem multa operarii autem pauci. Rogate ergo dnm
messis ut mittat operarios in messem.

Lu·cix
Ad Ieum

Ite ecce ego mitto uos sicut agnos inter lupos.

Lu·cx
Ad Ieum
Ad Lui

Nolite portare sacculum. neque peram. neque calceamenta.
et neminem per uiam salutaueritis.

Lu·cxi
Ad Ieum

In qua cumque domum intraueritis. primum dicite pax huic
domui. Et si ibi fuerit filius pacis. requiescet super illum pax
uestra. sin autem ad uos reuertetur.

Lu·cxii
Ad Ieum
Ad Lui

In eadem autem domo manete. edentes et bibentes que apud
illos sunt. Dignus enim est operarius mercede sua.

Lu·cxiii
Sol

Nolite transire de domo in domum. Et in quam cumque ciuitatem
intraueritis et susceperint uos. manducate que apponuntur
uobis. et curate infirmos qui in illa sunt. et dicite illis.
Adpropinquauit in uos regnum dei.

Lu·cxiiii
Ad Ieum
Ad Lv

In quam cumque ciuitatem intraueritis et non receperint uos.

exeuntes in plateas eius dicite. Etiam pulverem qui adhesit
nobis de civitate vestra extergimus in vos. Tamen hoc scitote.
quia adpropinquavit regnum dei. Dico vobis. quia sodomis
in illa remissius erit quam illi civitati.

Lu. cxv
V
Fi. cviii

Vae tibi corozaim vae tibi bethsaida. quia si in tyro et sidone
factae fuissent virtutes quae in vobis factae sunt. olim in cilicio
et cinere sedentes paenituerunt. Verumtamen tyro et sidoni
remissius erit in iudicio quam vobis. Et tu capharnaum usque
ad caelum exaltata. usque ad infernum dimergeris.

Lu. cxvi
I
Fi. cviii
et. cxi
10. cxc

Qui vos audit me audit. et qui vos spernit me spernit.
qui autem me spernit. spernit eum qui me misit.

Lu. cxvii
Sol.

Reversi sunt autem septuaginta duo. cum gaudio dicentes. Dne.
etiam daemonia subiciuntur nobis in nomine tuo. et ait illis.
Videbam satanam sicut fulgor de caelo cadentem. ecce dedi vobis
potestatem calcandi super serpentes. et scorpiones. et super
omnem virtutem inimici. et nihil vos nocebit. Verumtamen
in hoc noli gaudere quia spiritus vobis subiciuntur. gaudete
autem quod nomina vra scripta sunt in caelis.

Lu. cxvii
V
Fi. cx

In ipsa hora exultavit spiritu sancto. et dixit. confiteor tibi pater dne
caeli et terrae. quod abscondisti haec a sapientibus et prudentibus
et revelasti ea parvulis. etiam pater. quia sic placuit ante te.

Lu. cxviii
Fi. cxviii
et. cxi
10. cxcv

Omnia mihi tradita sunt a patre meo. et nemo scit quis sit filius.
nisi pater. et quis sit pater nisi filius. et cui voluerit filius revelare.

Lu. cxix
Fi. cxix

Et conversus ad discipulos suos dixit. Beati oculi qui vident.
quae videtis. Dico enim vobis. quod multi prophetae et reges
voluerunt videre quae vos videtis. et non viderunt.
et audire quae auditis. et non audierunt.

Lu. cxx
II
Fi. cxcii
et. cxii

Et ecce quidam legis peritus surrexit. tempt anseum et dicens.

magister quid faciendo uitam aeternam possidebo.
Ait ille dixit ad eum, In lege quid scriptum est quomodo legis.
Ille respondens dixit, Diliges dnm dm tuum ex toto corde tuo.
et ex tota anima tua. et ex omnibus uiribus tuis. et ex omni
mente tua, et proximum tuum sicut te ipsum,
Dixitque illi, Recte respondisti. hoc fac et uiues.
Lu. cxcii sol. Ille autem uolens iustificare seipsum. Dixit ad ihm, et quis est
meus proximus. suspiciens autem ihs. dixit, homo quidam
descendebat ab hierusalem in hiericho. et incidit in latrones,
qui etiam despoliauerunt eum. et plagis impositis abierunt
semiuiuo relicto, accidit autem ut sacerdos quidam descende
ret eadem uia. et uisso illo praeteriit, similiter et leuita
cum esset et secus locum. et uidens eum pertransiit, samaritanus
autem quidam iter faciens. uenit secus eum. et uidens eum
misericordia motus est, et adpropians alligauit uulnera eius
infundens oleum et uinum. et imponens illum in iumentum suum.
duxit in stabulum. et curam eius egit, et altera die proiecit
duos denarios. et dedit stabulario et ait, cura illius habe. et quod
cumque superogaueris. ego cum rediero reddam tibi,
Quis horum trium uidetur tibi proximus fuisse. illi qui incidit
in latrones. at ille dixit, qui fecit misericordiam in illum,
et ait illi ihs, uade. et tu fac similiter,
Factum est autem dum irent. et ipse intrauit in quoddam castellum.
et mulier quaedam martha nomine. excepit illum in domum suam,
et huic erat soror nomine maria; quae etiam sedens secus pedes
dni. audiebat uerbum illius, Martha autem satagebat
circa frequens ministerium; quae stetit. et ait, Dne. non est tibi
curae. quod soror mea reliquit me solam ministrare.

Dicergo illi · ut meaduuum · & respondens · dixerit illi dns ·
Martha martha · sollicita es & turbaris erga plurima ·
Porro · unum est necessarium · Maria optimam partem
elegit · quae non auferetur abea ·

XI Lectio V Feria

ET FACTUM EST CUM ESSET IN LOCO QUODAM
orans · ut cessauit · dixit unus ex discipulis eius ad eum ·
Dne · doce nos orare · sicut & Iohannes docuit · discipulos suos ·
& ait illis · cum oratis dicite ·
Pater sanctificetur nomen tuum · adueniat regnum tuum ·
panem nrm cotidianum da nobis cotidie · & dimitte nobis
peccata nostra · siquidem & ipsi dimittimus omni debenti
nobis · & ne nos induca s in temptationem ·

Lectio VI Feria

ET AIT AD ILLOS · QUIS VRM HABEBIT AMICUM · & IBIT AD ILLUM
media nocte & dicet illi · amice · commoda mihi tres panes ·
quo amicus meus uenit de uia ad me · & non habeo quod ponam
ante illum · & ille de intus respondens · dicat · Noli mihi molestus
esse · Iam ostium clausum est · & pueri mei mecum sunt
in cubili · non possum surgere & dare tibi · & ille si perseuera
uerit pulsans · dico uobis · & si non dabit illi · surgens eo quod
amicus eius sit · propter inprobitatem tamen eius surge ·
& dabit illi quotquot habet necessarios ·

Lectio VII Feria

ET EGO UOBIS DICO · PETITE · & DABITUR UOBIS · QUAERITE · & INUENIETIS ·
pulsate · & aperietur · omnis enim qui petit accipit ·
& qui quaerit inuenit · & pulsanti aperietur · quis autem
ex uobis patrem petit panem · numquid lapidem dabit illi ·
aut piscem · numquid pro pisce serpentem dabit illi · aut si
petierit ouum · numquid porrigit illi scorpionem · si ergo uos
cum sitis mali · nostis bona data dare filiis uris · quanto magis

pater uester de celo dabit spm bonum petentibus se.

Lu. xxxi
Ma. xxxviii

Et erat eiciens demonium. & illud erat mutum, & cum eiecisset
demonium locutus est mutus. & admirate sunt turbe.

Lu. xxxiii
Ma. xxxi
Mc. xxxii

Quidam autem ex eis dixerunt, In beelzebub principe demoniorum
eicit demonia.

Lu. xxxiiii
Ma. xxxii

Et alii tentantes signum de celo quaerebant abeo.

Lu. xxxiiii
Ma. xxxii
Mc. xxxiii

Ipse autem uidit cogitationes eorum. dixit eis. omne regnum
in seipsum diuisum desolabitur, & domus super domum cadit,
si autem & satanas in seipsum diuisus est. quomodo stabit
regnum ipius. quia dicitis in beelzebub eicere me demonia.
si autem ego in beelzebub eicio demonia. filii uestri in quo
eiciunt. Ideo ipsi iudices uestri erunt. Porro si in digito dei
eicio demonia. profecto preuenit in uos regnum dei.
Cum fortis armatus custodit atrium suum. in pace sunt ea quae pos
sidet. si autem fortior illo superueniens uicerit eum.
uniuersa arma eius aufert in quibus confidebat. & spolia eius
distribuet. qui non est mecum. aduersum me est.
& qui non collegit mecum. dispergit.

Lu. xxxiiii
Ma. xxxiiii

Cum autem immundus spiritus exierit de homine. perambulat per
loca inaquosa. quaerens requiem. & non inueniens. dicit. reuertar
in domum meam unde exiui. & cum uenerit. inuenit eo pis
mundatam. & tunc uadit. & adsumit septem alios spiritus
nequiores se. & ingressi habitant ibi. & sunt nouissima
homini illius. peiora prioribus.

Lu. xxxv
Sol

Factum est autem cum haec diceret. extollens uocem quedam
mulier de turba. dixit illi. Beatus uenter qui te portauit.
& ubera quae suxisti. at ille dixit. quin immo. beati qui audi
unt uerbum dei. & custodiunt illud.

Turbis autem concurrentibus coepit dicere. generatio haec
generatio nequam est. signum quaerit. & signum non dabitur
illi. nisi signum ionae. sicut enim fuit ionas signum ninivitis.
ita erit & filius hominis generationi huic. Regina austri surget
in iudicio cum viris generationis huius. & condemnabit illos.
quia venit a finibus terrae audire sapientiam salomonis. & ecce
plus salomone hic. Viri ninivitae surgent in iudicio cum generatio
ne hac & condemnabunt illam. quia poenitentiam egerunt
ad praedicationem ionae. & ecce plus quam ionas hic.

Nemo lucernam accendit & in abscondito ponit. neque sub modio
sed super candelabrum. ut qui ingrediuntur lumen videant.

Lucerna corporis tui est oculus tuus. si oculus tuus fuerit simplex.
totum corpus tuum lucidum erit. sin autem nequam fuerit.
etiam corpus tuum tenebrosum erit. Vide ergo ne lumen
quod in te est. tenebrae sint. si ergo corpus tuum totum lucidum
fuerit. non habens aliquam partem tenebrarum. erit lucidum
totum. & sicut lucerna fulgoris inluminabit te.

Et cum loquitur. rogavit illum quidam pharisaeus ut prandet
apud se. & ingressus recubuit. pharisaeus autem coepit
intra se reputans dicere. quare non baptizatus esset ante
prandium. & ait dominus ad illum. nunc vos pharisaei quod de
foris est calicis & catini mundatis. quod autem intus est vestrum.
plenum est rapina & iniquitate. stulti. non ne qui fecit quod de
foris est. etiam id quod de intus est fecit. verumtamen quod superest.
Date elemosinam. & ecce omnia munda sunt vobis.

Sed vae vobis pharisaeis qui decimatis mentam & rutam
& omne holus. & praeteritis iudicium. & caritatem dei.
haec autem oportuit facere. & illa non omittere.

Lu·exxgvi
Ch·exxgviii
Vh·exxgxi

Vae uobis pharisaeis· quia diligitis primas cathedras
in synagogis· & salutationes in foro·,

Lu·exxgvii
Ch·exxgvi

Vae uobis quia estis ut monumenta quae non apparent·
& homines ambulantes super nesciunt·,

Lu·exxgviii
Ch·exxgvii

Respondens autem quidam ex legis peritis· ait illi· magister haec
dicens· & iam nobis contumeliam facis· dicens etiam, & uobis
legis peritis uae· quia onerati homines oneribus quae portari
non possunt· & ipsi uno digito uestro non tangitis sarcinas·,

Lu·exxgvi
Ch·exxgviii

Vae uobis quia aedificatis monumenta prophetarum· patres autem
uestri occiderunt illos·, profecto testificamini quod consentitis
operibus patrum uestrorum·, quoniam quidem ipsi eos occide
runt· uos autem aedificatis eorum sepulchra·,

Lu·exxgvii
Ch·exxgix

Propterea & sapientia dei dixit·, mittam ad illos prophetas
& apostolos· & ex illis occident & persequentur·, ut inquirat
ur sanguis omnium prophetarum· qui effusus est
a constitutione mundi a generatione ista·, a sanguine abel
usque ad sanguinem zacharae qui perit inter altare & edem·
ita dico uobis· requiretur ab hac generatione·,

Lu·exxgviii
Ch·exxgxi

Vae uobis legis peritis· quia tulistis clauem scientiae· ipsi non in
uistis· & eos qui intro ibant prohibuistis·,

XII
Lu·exxgix
Sol

Cum haec ad illos diceret coeperunt
pharisei & legis periti graueter insistere· & osemus oppri
mere· de multis insidiantes ei· & quaerentes capere
aliquid ex ore eius· ut accusarent eum·, multis autem turbis
circumstantibus· ita ut se invicem conculcarent·
coepit dicere ad discipulos suos·,

Lu·exxgxi
Ch·cxxxi
Ch·cxxxii

Attendite a fermento pharisaeorum quod est hypocrisis·,

Lu·exxgxv
Ch·cxxxiii

Nihil autem opertum est quod non revelatur· neque absconditum

quod non sciatur. quoque quæ in tenebris dixistis in lumine dicentur,
et quod in aure locuti estis in cubiculis. prædicabitur in tectis.
Dico autem uobis amicis meis. Ne terreamini ab his qui occidunt
corpus. et post hæc non habent amplius quod faciant. ostendam
autem uobis quem timeatis. timete eum qui postquam occiderit
habet potestatem mittere in gehennam. Etiam dico uobis. hunc
timete. Nonne quinque passeres ueneunt dipondio. et unus ex
illis non est in oblitione coram deo. sed et capilli capitis sui omnes
numerati sunt. Nolite ergo timere. multis passeribus pluris
estis. Dico autem uobis. omnis quicumque confessus fuerit me
coram hominibus. et filius hominis confitebitur illum coram angelis dei.
Qui autem negauerit me coram hominibus. denegabitur coram angelis dei.
Et omnis qui dixerit uerbum in filium hominis remittetur illi. et autem
qui in spiritum sanctum blasphemauerit. non remittetur.
Cum autem inducent uos in synagogas et ad magistratus et po
testates. Nolite sollicitiesse qualiter aut quid respondeatis
aut quid dicatis. spiritus enim sanctus docebit uos in ipsa hora
quæ oportet dicere.
Ait autem quidam de turba. magister dic fratri meo. ut diui
dat mecum hereditatem. at ille dixit ei. homo. quis me
constituit iudicem aut diuisorem super uos. dixitque ad illos.
Uidete et cauete ab omni auaritia. quia non in abundantia
cuiusquam uita eius est. ex his quæ possidet. Dixit autem
similitudinem ad illos dicens. hominis cuiusdam diuitis
uberes fructus ager attulit. et cogitabat intra se dicens.
Quid faciam qt non habeo quo congregem fructus meos. et dix.
hoc faciam. destruam horrea mea et maiora faciam. et illuc
congregabo omnia quæ nata sunt mihi et bona mea.

Lectio
Sancti
Euangelii

Lectio
Euangelii
secundum
Luccam

Lectio
Euangelii
secundum
Luccam

Lectio
Euangelii
secundum
Luccam

dicam animæ meæ, anima habes multa bona posita in annos
plurimos. requiesce. comede. bibe. epulare. Dixit autem illi deus,
stulte. hac nocte anima tua repetunt te. quæ autem parasti
cui erunt. sic est qui sibi thesaurizat. et non est in deum diues.

Lu. cl. v. ad. xlum

Dixit que ad discipulos suos. ideo dico uobis. Nolite sollicitari esse animæ
quid manducetis. Neque corpore quid uestiamini. anima plus est
quam esca. et corpus quam uestimentum. Considerate corui.
quia non seminant neque metunt. quibus non est cellarium neque
horreum. et dispascit illos. quanto magis uos. plus estis illis.
quis autem uestrum cogitando potest adicere ad staturam suam
cubitum unum. si ergo neque quod minimum est potestis. quid de ceteris sollicitiestis. Considerate lilia quomodo crescunt.
Non laborant. non nent. Dico autem uobis. Nec salomon in omni
gloria sua uestiebatur. sicut unum ex istis. Si autem fenum quod
hodie in agro est et cras in clibanum mittitur. Deus sic uestit.
quanto magis uos pusillæ fidei. Et uos nolite quærere quid manducetis aut quid bibatis. et nolite in sublime tolli. hæc enim omnia
gentes mundi quærunt. pater autem uester. cui uobis indigetis.
Uerum tamen quærite regnum dei. et hæc omnia adicientur uobis.

Lu. cl. x. sol

Nolite timere pusillus grex. quia conplacuit patri uestro
dare uobis regnum.

Lu. cl. n. ad. xl. exeun. et eun

Uendite quæ possidetis. et date elemosinam.

Lu. cl. m. v. ad. xlu

Facite uobis sacculos qui non ueterescunt. thesaurum non deficientem in celis. quo fur non ad propiat. neque tinea corrumpit.
ubi enim thesaurus uester est. ibi et cor uestrum erit.

Lu. cl. m. x. sol

Sint lumbi uri præcincti. et lucernæ ardentes. et uos similes
hominibus exspectantibus dominum suum. quando reuertatur
a nuptiis. ut cum uenerit et pulsauerit. continuo aperiant.

Luc. v. dñ. ecbem

Beati seruilli. quos cum uenerit dominus inuenerit uigilantes;
amen dico uobis. quod praecinget se & faciet illos discumbere. & transi
ens ministrabit illis; & si uenerit in secunda uigilia. & si in tertia
uigilia uenerit. & ita inuenerit. beati sunt seruilli;

Luc. v. dñ. ecbem dñ. ebr

Hoc autem scitote. quo si sciret pater familias qua hora fur ueniret uigilare
utique. & non sineret perfodiri domum suam; & uos estote parati.
quia qua hora non putatis filius hominis uenit;

Luc. v. dñ. ecber

Ait autem ei petrus; Dne. ad nos dicis hanc parabolam. an & ad omnes.
Dixit autem dnus; quis putas est fidelis dispensator & prudens.
quem constituet dnus super familiam suam. ut det illis in tempore
tritici mensuram. beatus ille seruus. quem cum uenerit dominus.
inuenerit ita facientem; Uere dico uobis; quia super omnia
quae possidet constituet illum;

Luc. v. dñ. ecbem

Quod si dixerit seruus ille in corde suo moram facit dominus meus.
uenire. & coeperit percutere pueros & ancillas. & edere & bibere
& inebriari; Ueniet dominus seruilluis. in die qua non sperat & hora
qua nescit & diuidet eum. partemque eius cum infidelibus ponet;

Luc. v. sol

Ille autem seruus qui cognouit uoluntatem domini sui. & non praepa
rauit. & non fecit secundum uoluntatem eius. uapulabit multas;
qui autem non cognouit & fecit digna plagis uapulabit paucis;
Omni autem cui multum datum est. multum quaerit & cui
& cui commendauerunt multum. plus petent abeo;

Luc. v. dñ. ecbe

Ignem ueni mittere in terram. & quid uolo. nisi accendatur; baptisma
autem habeo baptizari. & quomodo coartor usque dum perficiatur;
putatis quia pacem ueni dare in terram. non dico uobis. sed separationem;
erunt enim ex hoc quinque in domo una diuisi. tres in duo. & duo in tres.
diuidentur; pater in filium. & filius in patrem suum. mater in filiam.
& filia in matrem. socrus in nurum suam. & nurus in socrum suam;

Lu. cbem
V
Fr. cbem

Dicebat autem et ad turbas. Cum videritis nubem oriente ab occasu
statim dicitis. Pluvia venit et ita fit. Et cum austrum flantem
dicitis. Quia aestus erit et fit. Hypocritae. faciem caeli et terrae nostis
probare. hoc autem tempus quomodo non probatis. Quid autem
et a vobis ipsis non iudicatis quod iustum est.

Lu. cbem
V
Fr. xxxv

Cum enim vadis cum adversario tuo. ad principem in via da operam
liberari abillo. Ne forte trahat te apud iudicem. et iudex tradat te
exactori. et exactor mittat te in carcerem. Dico tibi. non exies
inde donec etiam novissimum minutum reddas.

XIII
Lu. cbem
X
Sol

Aderant autem quidam ipso in tempore
nuntiantes illi de galilaeis. quorum sanguinem pilatus miscuit
cum sacrificiis eorum. et respondens. dixit illis. putatis quod hi
galilaei praeomnibus galilaeis peccatores fuerunt. quia talia
passi sunt. non dico vobis. sed nisi paenitentiam habueritis. omnes
similiter peribitis. sicut illi decem et octo. super quos cecidit turris
in siloam et occidit eos. putatis quia et ipsi debitores fuerunt
praeter omnes homines habitantes in hierusalem. non dico vobis
sed si non paenitentiam egeritis. omnes similiter peribitis.

Lu. cbem
X
Sol

Dicebat autem hanc similitudinem. arborem fici habebat quidam
plantatam in vinea sua. et venit quaerens fructum in illa. et non invenit.
dixit autem ad cultorem vineae. ecce anni tres sunt ex quo venio. quaerens
fructum in ficulnea hac. et non invenio. succide ergo illam.
utquid etiam terram occupat. ille respondens. dixit illi. domine.
dimitte illam hoc anno. usque dum fodiam circa illam. et mittam
stercora. si quidem fecerit fructum. sin autem in futurum
succides eam. erat autem docens in synagoga eorum sabbatis.
et ecce mulier quae habebat spiritum infirmitatis annis decem et octo.
et erat inclinata. nec omnino poterat sursum respicere.

quamcumuidet & ihs uocauit ad se. & ait illi. mulier. dimissa es
ab infirmitate tua. & imposuit illi manus.
& continuo erecta est & glorificabat dm.

Lectio V in coen

Respondens autem archisinagogus indignans quia sabbato curasset
ihs. dicebat turbae. sex dies sunt in quibus oportet operari. in his ergo
venite et curamini. & non in die sabbati. respondit autem ad illum dns.
& dixit. hypocritae. unusquisque vestrum sabbato non solvit bovem
suum aut asinum a praesepio & ducit ad aquare. hanc autem filiam
abrahae quam alligavit satanas ecce decem & octo annis
nonne oportuit solvi a vinculo isto die sabbati.

Lectio V sol

Et cum haec diceret. erubescebant omnes adversarii eius. & omnis
populus gaudebat in universis. quae gloriose fiebant a eo.

Lectio II in coena sinodum

Dicebat ergo. cui similis est regnum dei. & cui similis esse aestimabo
illud. similis est granis sinapis. quod acceptum homo misit in hortum
suum. & crevit & factum est in arborem magnam. & in volucres
caeli requieverunt in ramis eius.

Lectio V in coena

Et iterum dixit. cui similis est aestimabo regnum dei. similis est
fermento quod acceptum mulier abscondit in farinae
satera donec fermentatum est totum.

Lectio III in coena

Et ibat per civitates & castella docens. & iter faciens in hierusalem.

Lectio VI in

Ait autem illi quidam. dne. si pauci sunt qui salvantur. ipse autem
dixit ad illos. contendite intrare per angustam portam. quia
multi dico vobis quaerent intrare & non poterunt.

Lectio VII in

Cum autem intraverit pater familias & clauserit ostium. & incipietis
foris stare & pulsare ostium dicentes. Dne. aperi nobis. & respon
dens dicet vobis. nescio vos unde sitis. tunc incipietis dicere.
Manducavimus coram te & bibimus & in plateis nostris docuisti.
& dicet vobis. nescio vos unde sitis. Discedite a me omnes

operarii iniquitatis. ibi erit fletus & stridor dentium.

Lu. dyen VIII ff. lxv

Cum uideritis abraham & isaac & iacob. & omnes prophetas in regno dei. uos autem expelli foras. & uenient ab oriente & occidente & aquilone. & austro. & accumbent in regno dei.

Lu. dyem II ff. cxcvi ff. cxi

Et ecce sunt nouissimi qui erant primi. & sunt primi qui erant nouissimi.

Lu. dyem X sol

In ipsa die accesserunt quidam pharisaeorum dicentes illi. exi & uade hinc. quia herodes uult te occidere. & ait illis. ite & dicite uulpi illi. ecce eiicio daemonia & sanitates perficio hodie & cras. & tertia die consummor. uerumtamen oportet me hodie & cras & sequenti ambulare. quia non capit propheta perire extra hierusalem.

Lu. dyem V ff. cc xli

Hierusalem hierusalem quae occidis prophetas. & lapidas eos qui mittuntur ad te. quoties uolui congregare filios tuos quemadmodum auis nidum suum sub pennis & noluisti. ecce relinquetur uobis domus uestra. Dico autem uobis. quia non me debetis me donec ueniat cum dicetis. benedictus qui uenit in nomine domini.

XIIII Lu. dyem X sol

Et factum est cum intraret in domum cuiusdam principis pharisaeorum sabbato manducare panem. & ipsi obseruabant eum. & ecce homo quidam hydropicus erat ante illum.

Lu. dyem II ff. cxcv ff. xcv

Et respondens ihs. dixit ad legis peritos & pharisaeos dicens. si licet sabbato curare. at illi tacuerunt. Ipse uero apprehensum sanauit eum. ac dimisit. & respondens ad illos dixit. cuius uestrum asinus aut bos in puteum cadit & non continuo extrahet illum die sabbati. & non poterant ad haec respondere illi.

Lu. dyem X sol

Dicebat autem & ad inuitatos parabolam. intendens quomodo primos accubitus eligerent. dicens ad illos. cum inuitatus fueris ad nuptias. non discumbas in primo loco. ne forte honoratior te sit inuitatus ab illo. & ueniens is qui te & illum uocauit. dicat tibi. da huic locum. & tunc incipias cum rubore nouissimum locum

tenere., sed cum uocatus fueris: uade recumbe in nouissimo loco.,
ut cum uenerit qui te inuitauerit. dicat tibi; amice. ascende
superius; tunc erit tibi gloria. coram simul discumbentibus;

Lu. dxxcum
℣. cxxxxo

Quia omnis qui se exaltat. humiliabitur: & qui se humiliat. exaltabitur.;

Lu. dxxx
sol

Dicebat autem & ei qui se inuitauerat. cum facis prandium aut cenam.
Noli uocare amicos tuos. neque fratres tuos. neque cognatos. neque
uicinos diuites. ne forte & ipsi te reinuitent. & fiat tibi retributio.;
sed cum facis conuiuium. uoca pauperes. debiles. claudos. cecos:
& beatus eris quia non habent retribuere tibi.; Retribuetur
enim tibi in resurrectione iustorum.; hec cum audisset quidam.
de simul discumbentibus. dixit illi.;
beatus qui manducabit panem in regno dei.;

Lu. dxxxi
℣ dxxxi

Ait ipse. dixit ei.; homo quidam fecit cenam magnam. & uocauit multos.;
& misit seruum suum hora cene. dicere inuitatis ut uenirent.
quia iam parata sunt omnia.; & coeperunt simul omnes excusare.;
Primus. dixit illi; uillam emi. & necesse habeo exire & uidere illam.;
Rogo te. habe me excusatum.; & alter dixit; iugaboum emi quinque.
& eo probare illa.; Rogo te. habe me excusatum.; & alius dixit. uxorem
duxi. & ideo non possum uenire.; & reuersus seruus. nuntiauit hec
domino suo. tunc iratus pater familias; dixit seruo suo.; exi cito
in plateas & uicos ciuitatis. & pauperes. ac debiles. & cecos. & claudos.
introduc huc.; & ait seruus; domine. factum est ut imperasti. & adhuc
locus est.; & ait dominus seruo.; exi in uias & sepes & compelle intrare.
ut impleatur domus mea.; Dico autem uobis.; quod nemo uirorum
illorum qui uocati sunt. gustabit cenam meam.;

Lu. dxxxii
℣ dxxxii

Ibant autem turbe multe cum eo. & conuersus dixit ad illos; si quis
uenit ad me & non odit patrem suum & matrem & uxorem & filios.
& fratres & sorores. adhuc autem & animam suam. non potest meus

esse discipulus: & qui non baiulat crucem suam & uenit post me.
non potest meus esse discipulus.

Lu. eboge iii
Sol

Qui enim ex uobis uolens turrem aedificare. non prius sedens computat
sumptus qui necessarii sunt. si habet ad perficiendum. ne postea
quam posuerit fundamentū. & non potuerit perficere. omnes
qui uident incipiant illudere ei dicentes. quia hic homo coepit aedi
ficare. & non potuit consummare. aut quis rex iturus committere
bellum aduersus alium regem. non sedens prius cogitat si possit
cum decem milibus occurrere ei. qui cum uiginti milibus uenit ad se.
Alioquin adhuc illo longe agente legationem mittens rogat ea quae pacis.

Lu. eboge iii
Sol. xcvi

Sic ergo omnis ex uobis qui non renunciat omnibus quae
possedit. non potest meus esse discipulus.

xcv
Lu. eboge v
Sol. xxxi
m. cii

Bonum est sal. si autem sal. quoque euanuerit
in quo condietur. neque in terra. neque in sterquilinium utile est.
sed foras mittetur. qui habet aures audiendi audiat.

Lu. eboge vi
Sol. bxii
m. xxxi

Erant autem adpropinquantes ei publicani & peccatores. ut audi
rent illum. & murmurabant pharisei & scribae dicentes.
quia hic peccatores recipit. & manducat cum illis.

Lu. eboge vii
Sol. eboge ii

Et ait ad illos parabolam istam dicens. quis ex uobis homo qui habet
centum oues. & si perdiderit unam ex illis. nonne dimittit non aginta
nouem in deserto. & uadit ad illam quae perierat. donec inueniat
illam. & cum inuenerit eam. imponit in humeros suos gaudens.
& ueniens domū. conuocat amicos & uicinos dicens illis. congratu
lamini mihi. quia inueni ouem meam quae perierat. dico uobis.
quia gaudium erit in caelo super uno peccatore paenitentiā agente.
quam super non aginta nouem iustis qui non indigent paenitentia.

Lu. eboge viii
Sol

Aut quae mulier habens dragmas decem. si perdiderit dragmam unam
nonne accendit lucernā & euerrit domum & quaerit diligenter

donec inueniat. ⁊ cum inuenerit. conuocat amicas & uicinas. dicens.
congratulamini mihi. quia inueni dragmam quam perdideram.
Lo dyx cum ⁊ di dyxen
Dico uobis. gaudium erit coram angelis dei. super uno
peccatore. pœnitentiam agente.
Lu exe ⁊ sol
Ait autem. ⁊ homo quidam habuit duos filios. & dixit adulescentior ex illis
patri. pater: da mihi portionem substantiæ quæ me contingit.
& diuisit illis substantiam. & non post multos dies congregatis omnib;
adulescentior filius. peregre profectus est in regionem longinquam.
& ibi dissipauit substantiam suam uiuendo luxuriose. & postquam
omnia consumma[illegible] & facta est fames ualida in regione illa. & ipse
cœpit egere. ⁊ abiit & adhæsit uni ciuium regionis illius. & misit
illum in uillam suam in pascere porcos. & cupiebat implere uentrem
suum de siliquis quas porci manducabant. & nemo illi dabat. in se
autem reuersus dixit. quantimercenarii patris mei abundant
panibus: ego autem hic fame pereo. surgam & ibo ad patrem meum.
& dicam illi. pater: peccaui in cœlum & coram te. iam
non sum dignus uocari filius tuus. fac me sicut unum de mercenna
ris tuis. & surgens uenit ad patrem suum. cum autem adhuc
longe esset. uidit illum pater ipsius. & misericordia motus est.
& accurrens cecidit super collum eius. & osculatus est eum. ⁊ dixit ei
filius. pater: peccaui in cœlum & coram te. iam non sum dignus
uocari filius tuus. ⁊ dixit autem pater ad seruos suos. cito proferte
stolam primam. & induite illum. & date anulum in manu eius.
& calciamenta in pedes. & adducite uitulum saginatum. & occidite.
& manducemus. & epulemur. quia hic filius meus mortuus erat.
& reuixit. perierat & inuentus est. & cœperunt æpulari. ⁊ erat autem
filius eius senior in agro. ⁊ cum ueniret & ad propinquare domui.
audiuit simphoniam & chorum. & uocauit unum de seruis.

& interrogauit quae haec essent. Isque dixit illi, Frater tuus uenit
& occidit pater tuus uitulum saginatum quia saluum illum recepit.
Indignatus est autem & nolebat intrare. Pater ergo illius
egressus coepit rogare illum. At ille respondens dixit patri suo.
ecce tot annis seruio tibi & numquam mandatum tuum praeterii.
& numquā dedisti mihi hedum ut cum amicis meis epularer.
sed postquam filius tuus hic qui deuorauit substantiā suā cum
meretricibus uenit occidisti illi uitulum saginatū. at ipse dixit illi.
fili tu semper mecum es. & omnia mea tua sunt. Epulari autem
& gaudere oportebat. quia frater tuus hic mortuus erat & reuixit.
perierat & inuentus est. Dicebatque & ad discipulos suos.
Homo quidam erat diues qui habebat uilicum. & hic diffamatus est
apud illum. quasi dissipasset bona ipsius. & uocauit illū. & ait illi.
quid hoc audio de te. reddere rationem uilicationis tuae. Iam enim
non poteris uilicare. Ait autem uilicus intra se. quid faciam.
quia dominus meus auferit a me uilicationem. fodere non ualeo.
mendicare erubesco. scio quid faciam. ut cum amotus fuero a uilicat
one. recipiant me in domus suas. Conuocatis itaque singulis
debitoribus domini sui. Dicebat primo. quantum debes domino
meo. At ille dixit. centum cados olei. Dixitque illi. accipe cautionē
tuam & sedens scribe quinquaginta. Deinde alio dixit.
tu uero quantum debes. Qui ait. centum choros tritici. Ait illi.
accipe litteras tuas & scribe octoginta. & laudauit dominus
uilicum iniquitatis. quia prudenter fecisset. quia filii huius seculi
prudentiores filiis lucis in generatione sua sunt. & ego uobis dico.
facite uobis amicos de mamona iniquitatis. ut cum defecerit
recipiant uos in aeternam tabernacula. Qui fidelis est in minimo.
& in maiore fidelis est. & qui in modico iniquus est. & in maiore

in iniquus est, si ergo in iniquo mammonæ fideles non fuistis.
quod uerum est. quis credet uobis. & si in alieno fideles non
fuistis. quod uestrum est. quis dabit uobis.

Lu. ex. v. dn. ebdom. Nemo seruus potest duobus dominis seruire. aut enim unum odio habet
& alterum diliget, aut unum adhærebit. & alterum contemnet,
non potestis deo seruire & mammonæ,

Lu. ex. v. sol. Audiebant autem omnia hæ pharisei qui erant auari. & deridebant
illum, & ait illis, uos estis qui iustificatis uos coram hominibus. deus autem
nouit corda uestra, quia quod hominib. altum est. abominatio est ante deum,

Lu. ex. v. dn. ev. Lex & prophetæ usque ad iohannem. ex eo regnum dei euangelizatur,
& omnis in illud uim facit,

Facilius autem cælum & terram præterire. quam de lege unum apice cadere,
Omnis qui dimittit uxorem suam & ducit alteram mechatur.
& qui dimissam a uiro ducit. moechatur,

XVI Lu. ex. v. sol. Homo quidam erat diues et induebatur
purpura & byisso. & epulabatur cotidie splendide. & erat quidam
mendicus nomine lazarus. qui iacebat ad ianuam eius ulceribus
plenus. cupiens satiari de micis quæ cadebant de mensa diuitis,
sed & canes uenibant. & lingebant ulcera eius, factum est autem
ut moreretur mendicus. & portaretur ab angelis in sinum abrahæ.
Mortuus est autem & diues. & sepultus est in inferno. eleuans autem
oculos suos cum esset in tormentis. uidit abraham a longe. & lazarum
in sinu eius, & ipse clamans. dixit. pater abraham. miserere mei,
& mitte lazarum ut intingat extremum digiti sui in aqua. ut ere
friget linguam meam. quia crucior in hac flamma. & dixit illi
abraham, fili recordare quia recepisti bona in uita tua. & lazarus
similiter mala. nunc autem hic consolatur. tu uero cruciaris,
& in his omnibus inter nos & uos chaos magnum firmatum est.

ut hi qui uolunt hinc transire ad uos non possint. neque inde huc
transmeare. Et ait. Rogo ergo te pater. ut mittas eum in domum patris
mei. habeo enim quinque fratres. ut testetur illis. ne et ipsi veniant
in locum hunc tormentorum. Et ait illi abraham. habent moysen
et prophetas. audiant illos. at ille dixit. non pater abraham. sed si quis
ex mortuis ierit ad eos. pœnitentiam agent. ait autem illi. si moysen
et prophetas non audiunt. neque si quis ex mortuis resurrexerit credent.

Lu. xvii ii. Th. clxxxviii Sh. xcviii

Et ait ad discipulos suos. Impossibile est. ut non veniant scandala.
uæ autem illi per quem veniunt. utilius est illi. si lapis molaris
imponatur circa collum eius. et proiciatur in mare.
quam ut scandalizet unum de pusillis istis.

Lu. xvii v. Th. clxxxix

Adtendite uobis. si peccauerit frater tuus increpa illum.
et si pœnitentiam egerit. dimitte illi.

Lu. xvii v. Th. clxxxix

Et si septies in die peccauerit in te. et septies in die conuersus
fuerit ad te dicens. pœnitet me. dimitte illi.

Lu. xvii v. Th. clxxxx

Et dixerunt apostoli domino. adauge nobis fidem. dixit autem dominus. si habu
eritis fidem sicut granum sinapis. dicetis huic arbori moro
eradicare et transplantare in mare. et obedietis uobis.

Lu. xvii Sol.

Quis autem uestrum habens seruum arantem aut pascentem. ouis. qui regresso
de agro. dicit illi. statim transite et cumbite. et non dicet ei para
ut cenem. et praecinge et ministra mihi. donec manducem et bibam.
et post hæc tu manducabis et bibes. numquid gratias habet seruo illi.
quia fecit quæ sibi imperauerat. non puto. sic et uos cum feceritis
omnia quæ præcepta sunt uobis. dicite. serui inutiles sumus.
quod debuimus facere fecimus. Et factum est dum iret in hierusalem.
transibat per mediam samariam et galileam. et cum ingrede
retur quoddam castellum. occurrerunt ei decem uiri leprosi.
qui steterunt a longe. et leuauerunt uocem dicentes. iesu præceptor.

misereremeostri, quosituidit dixit, ite ostendite uos
sacerdotibus, & factumest dumirent mundatisunt,
Unusautem exillis uiuidit quiamundatusest regressusest cum
magnauoce magnificansdm, & cecidit infaciem antepedes eius
gratias agens & hicerat samaritanus, Respondens autem ihs dixit,
Nonne decem mundatisunt & nouem ubisunt. Nonest inuentus
qui redire & dare gloriam deo. Nisi hic alienigena. & ait illi,
surge uade. quia fide tua saluum fecit,

Lu. cen. v. &. cel.

Interrogatus autem apharisei quando uenit regnum dei, respondit
eis & dixit, Non uenit regnum dei cum obseruatione. Neque dicent
ecce hic aut ecce illic, ecce enim regnum dei intra uos est,

Lu. cen. v. sol

Et ait ad discipulos suos, Uenient dies quando desiderabis uidere
unum diem filii hominis. & non uidebis,

Lu. cen. ii. &. cel. &. cel. viii

Et dicent uobis, ecce hic. ecce illic. Nolite ire. Neque sectemini,

Lu. cen. v. & cel. vi

Nam sicut fulgor coruscans de sub cælo in ea quæ sub cælo sunt
fulget. ita erit filius hominis in die sua,

Lu. cen. ii. & cel. & cel. xxxiii

Primum autem oportet illum multa pati. & reprobari a generatione hac,

Lu. cen. vii. & cel. xl

Et sicut factum est in diebus noe. ita erit & in diebus filii hominis,
edebant & bibebant. uxores ducebant & dabantur ad nuptias usque
in diem qua intrauit noe in arcam. & uenit diluuium. & perdidit omes,

Lu. cen. v. sol

Similiter sicut factum est in diebus loth. edebant & bibebant.
emebant & uendebant. plantabant ædificabant, qua die autem
exiit loth a sodomis pluit ignem & sulphur de cælo & omes perdidit.
secundum hæc erit. qua die filius hominis reuelabitur,

Lu. cen. ii. & cel. & cel. xlv

In illa hora qui fuerit in tecto & uasa eius in domo. ne descendat
tollere illa. & qui in agro similiter non redeat retro,

Lu. cen. v. sol

Memores estote uxoris loth,

Lu. cen. iii. & cel. xxxvi. so. cel.

Quicumque quæsierit animam suam saluam facere. perdet illam,

& quicumque pdiderit illam. uiuificabit eam;

Lu·ccxii
℟ ccbyen

Dico uobis: in illa nocte erunt duo in lectulo uno. unus adsumet̃ur.
& alter relinquet̃ur; Duae erunt molentes in unū. una adsumet̃ur.
& altera relinquet̃ur; Duo in agro. unus adsumet̃ur.
& alter relinquet̃ur.

Lu·ccxiii
℟ ccLvii

Respondentes: dicunt illi. ubi dne. qui dixeris; ubicumque fuerit
corpus: illuc congregabuntur aquilae.

Lu·ccxiiii
℟ sol

Dicebat autē & parabolam ad illos; quō oportet semper orare.
& non deficere dicens; Judex quidam erat in quadam ciuitate.
qui dm̄ non timebat. & hominem non reuerebatur; Uidua autem
quae erat in ciuitate illa. & ueniebat ad eum dicens; uindica me
de aduersario meo. & nolebat per multum tempus;
post haec autem. dixit intra se; & si dm̄ non timeo. nec hominem
reuereor; tamen quia molesta est mihi haec uidua. uindicabo
illam. ne in nouissimo ueniens sugillet̃ me; ait autem dn̄s;
Audite quid iudex iniquitatis dicit; Ds̄ autē non faciet̃ uindictam
electorum suorum clamantium ad se die ac nocte. & patientiam
habebit in illis; Dico uobis: quia cito faciet̃ uindictam illorum;
Uerumtamen filius hominis ueniens: putas inueniet̃ fidem in terra;
Dixit autē & ad quosdam qui in se confidebant tamquam iusti.
& aspernabantur cēteros parabolam istam;
Duo homines ascenderunt in templum. ut orarent; unus pharisaeus.
& alter publicanus; pharisaeus stans: haec apud se orabat;
Ds̄ gratias ago tibi. quia non sum sicut cēteri hominum; rapaces:
iniusti. adulteri. uel ut etiam hic publicanus; ieiunio bis in sabbato.
decimas do omnium quae possideo; & publicanus a longe stans:
nolebat nec oculos ad caelum leuare. sed percutiebat pectus suum
dicens; Ds̄ propitius esto mihi peccatori; Dico uobis: descendit hic

iustificatus in domum suam ab illo,

Lectio Euangelii

Quia omnis qui se exaltat humiliabitur: & qui se humiliat exaltabitur

Lectio Euangelii

Adferebant autem ad illum & infantes ut eos tangeret, quod cum
uiderent discipuli increpabant illos, ihs autem conuocans illos dixit,
sinite pueros uenire ad me & nolite eos uetare talium est enim regnum dei,

Lectio Euangelii

Amen dico uobis quicumque non acceperit regnum dei
sicut puer non intrabit in illud,

Lectio Euangelii

Et interrogauit eum quidam princeps dicens, magister bone quid fa
ciens uitam aeternam possidebo. dixit autem ei ihs, quid me dicis bonum.
nemo bonus nisi solus deus, mandata noui. non occides. non
moechaberis. non furtum facies. non falsum testimonium dices.
honora patrem & matrem, quia haec omnia
custodiui a iuuentute mea,

Lectio Euangelii

Quo audito ihs ait, adhuc unum tibi deest, omnia quaecumque
habes uende. & da pauperibus, & habebis thesaurum in caelo.
& uenite sequere me,

Lectio Euangelii

Hic ille audito contristatus est. quia diues erat ualde,
uidens autem illum ihs tristem factum dixit, quam difficile
qui pecunias habent in regnum dei intrabunt, facilius est enim
camelum per foramen acus transire. quam diuitem intrare
in regnum dei, & dixerunt qui audiebant. & quis potest saluus
fieri ait illi, quae impossibilia sunt apud homines. possibilia sunt
apud deum, ait autem petrus, ecce nos dimisimus
omnia & secuti sumus te,

Lectio Euangelii

Quid igitur ei, amen dico uobis. nemo est qui reliquit domum
aut parentes. aut fratres. aut uxorem. aut filios
propter regnum dei. & non recipiat multo plura in hoc
tempore. & in saeculo uenturo uitam aeternam,

xvii Lucexpen ii dñ.eci dñ.exci

Adsuapsit autem duodecim et ait illis
ecce ascendimus hierosolymam. & consummabuntur omnia
quæ scripta sunt per prophetas de filio hominis; tradetur enim
gentibus. & illudetur. & flagellabitur. & conspuetur. & postquam
flagellaverint occident eum. & die tertia resurget.

Lucexpen sol

Et ipsi nihil horum intellexerunt, & erat verbum istud absconditum
ab eis. & non intellegebant quæ dicebantur.

Lucexpen ii dñ.ecv dñ.exvi

Factum est autem cum adpropinquaret hiericho. cæcus quidam sedebat
secus viam mendicans, & cum audiret turbam prætereuntem.
interrogabat quid hoc esset; dixerunt autem ei. quia ihs nazarenus
transit. & clamavit dicens, ihu fili dauid miserere mei. & qui
præibant increpabant eum ut taceret; ipse vero multo magis clamabat.
fili dauid miserere mei. stans autem ihs iussit illum adduci ad se. & cum adpropinquasset
interrogavit illum dicens, quid tibi vis faciam. at ille dixit. dne. ut vi
deam. & ihs dixit illi. respice. fides tua te salum fecit. & confestim
vidit. & sequebatur illum magnificans dm. & omnis
plebs ut vidit. dedit laudem do. & hiecerat.

Lucexpen x sol

Et ingressus pambulabat hiericho. & ecce vir nomine zacheus
princeps publicanorum & ipse dives. & quærebat videre ihm
quis esset. & non poterat præ turba quia statura pusillus erat.
& præcurrens ascendit in arborem sicomorum ut videret illum.
quia inde erat transiturus. & cum venisset ad locum. suspiciens
ihs vidit illum. & dixit ad eum, zachee festinans descende.
quia hodie in domo tua oportet me manere. & festinans descendit
& excepit illum gaudens. & cum viderent omnes murmurabant dicentes;
quod ad hominem peccatorem diversatus est; stans autem zacheus. dixit ad dnm;
ecce dimidium bonorum meorum dne do pauperibus. & si quid
aliquem defraudavi reddo quadruplum; ait ihs ad eum; quia

hodie salus domui huic facta est· eo qd ipse filius est abrahae·

Luc. xix. Venit enim filius hominis quaerere & saluum facere qd perierat·

Luc. xix. Haec illis audientibus· adiciens dixit parabolam· eo quod esse
sol. prope hierusalem· & quia existimarent quod continuo
regnum dei manifestari·

Luc. xix. Dixit ergo· homo quidam nobilis abit in regionem longinquam
Ezechiel xvii. accipere sibi regnum & reuerti·

Luc. xix. Vocatis autem decem seruis suis· dedit illis decem minas· & ait ad illos·
Ezechiel xxx. negociamini dum uenio· ciues autem eius oderant illum· & miserunt
legationem post illum dicentes· nolumus hunc regnare super
nos· & factum est ut redierit accepto regno· & iussit uocari
seruos quibus dedit pecuniam· ut sciret quantum quisque negotiatus
esset· uenit autem primus dicens· Domine· mina tua· decem
minas adquisiuit· & ait illi· euge bone serue· quia in modico
fidelis fuisti· eris potestatem habens super decem ciuitates·
& alter uenit dicens· Domine· mina tua· fecit quinque· minas·
& huic ait· & tu esto super quinque ciuitates· & alter uenit dicens·
Domine· ecce mina tua quam habui reposita in sudario· timui enim te
quia homo austeris es· tollis quod non posuisti· & metis quod non
seminasti· Dicit ei· de ore tuo te iudico serue nequam· sciebas
qd ego austeris homo sum· tollens qd non posui· & metens
quod non seminauit· & quare non dedisti pecuniam meam ad mensam·
& ego ueniens cum usuris utique exigissem illud· & astantibus
dixit· auferte a illo minam· & date illi qui decem minas habet·
& dixerunt illi· Domine habet decem minas·

Luc. xix. Dico autem uobis· quia omni habenti dabitur· ab eo autem
Ezechiel xxxiii. qui non habet· & quod habet auferetur a illo·

Luc. xix. Verumtamen· inimicos meos illos· qui noluerunt me regnare

superse adducte huc & interficite ante me, & his dicens
praecedebat ascendens hierosolymam,

Lu. ccxxxxiii
K. ccvi
vi. exum

Et factum est cum adpropinquasset ad bethfage & bethaniam,
ad montem qui uocatur oliueti misit duos discipulos suos dicens,
Ite in castellum quod contra est. in quod intrantes inuenietis
pullum asinae alligatum. cui nemo unquam hominum sedit,
solite illum & adducite, & si quis uos interrogauerit. quare
solutis. sic dicetis ei, quia dominus operam eius desiderat,

Lu. ccxxxxiiii
K. ccvii
vi. exum

Abierunt autem qui missi erant. & inuenerunt sicut dixerat illis stantem
pullum. solientibus autem illis pullum. dixerunt
dominei eius ad illos, quid solutis pullum. at illi dixerunt,
quia dominus eum necessarium habet. & duxerunt illum ad ihm,
& iactantes uestimenta sua super pullum. imposuerunt ihm
eunte autem illo substernebant uestimenta sua in uia,

Lu. ccxxxxv
K. ccviii
vi. exum
10. c

Et cum adpropinquaret iam ad descensum montis oliueti coepit
omis turba descendentium gaudentes laudare dm uoce magna
super omnibus quas uiderant uirtutibus dicentes. benedictus qui uenit
in nomine dm. pax in caelo & gloria in excelsis,

Lu. ccxxxvi
K. ccix

Et quidam pharisaeorum de turbis dixerunt ad illum. magister.
increpa discipulos tuos. quibus ipse ait, Dico uobis,
quia si hi tacuerint. lapides clamabunt,

Lu. ccxxxvii
Sol

Et cum adpropinquasset. uidens ciuitatem fleuit super illam dicens,
quia si cognouisses & tu. & quidem in hac die tua. quae ad pacem tibi.
Nunc autem abscondita sunt a oculis tuis, quia uenient dies in te.
& circumdabunt te inimici tui uallo. & circumdabunt te & con
gustabunt te undique. & ad terram prosternent te. & filios tuos qui in te est,

Lu. ccxxxxiii
K. ccxlii
vi. exum

Et non relinquent in te lapidem super lapidem. eo quod non cogno
ueris tempus uisitationis tuae,

Lcxxxvum
M·cxxi
M·cxxi
M·cxxi

Et ingressus in templum · coepit eicere uendentes in quo & ementes ·
dicens illis ·, scriptum est · quia domus mea domus orationis est ·,
uos autem · fecistis illam speluncam latronum ·,

Lcxxxvum
M·cxxii
M·cxxii
M·cxxii

Et erat docens · cotidie in templo ·, principes autem sacerdotum
& scribae & principes plebis · quaerebant illum perdere & non
inueniebant · quid facerent illi ·, omnis enim populus
suspensus erat audiens illum ·,

Lcxxxvi
M·cxxiii
M·cxxiii

Et factum est in unum dierum docente illo populum in templo & euan
gelizante · conuenerunt principes sacerdotum & scribae
cum senioribus · & aiunt dicentes ad illum ·, dic nobis in qua pote
tate haec facis · aut quis est qui dedit tibi hanc potestatem ·,
Respondens autem dixit ad illos ·, interrogabo uos & ego unum
uerbum · respondete mihi ·, baptismum iohannis de caelo erat
an ex hominibus · at illi cogitabant inter se dicentes ·, quia si dixe
rimus de caelo · dicet · quare ergo non credidistis illi · si autem dixerim
us ex hominibus · plebs uniuersa lapidabit nos · certa sunt enim
iohannem prophetam esse · & responderunt se nescire unde esset ·,
& ihs autem illis ·, neque ego dico uobis · in qua potestate haec facio ·,

Lxxxvi
M·cxxiv
M·cxxiv

Coepit autem dicere ad plebem parabolam hanc ·, homo plantauit
uineam · & locauit eam colonis · & ipse peregre fuit multis temporibus ·;
& in tempore misit ad cultores seruum · ut de fructu uineae
darent illi ·, quem caesum dimiserunt eum inanem · & addidit alterum
seruum mittere · Illi autem hunc quoque caedentes & afficientes
contumelia · dimiserunt inanem ·, & addidit tertium mittere ·,
qui & illum uulnerantes eiecerunt ·, Dixit autem dominus uineae ·
quid faciam · mittam filium meum dilectum ·, forsitan cum hunc
uiderint uerebuntur ·, quem cum uidissent coloni · cogitauerunt
inter se dicentes ·, hic est heres · occidamus illum ut nostra fiat

hereditas, & eiectum illum extra uineam occiderunt. quid ergo
faciet illis dominus uineæ. uenet & perdet colonos istos. & dabit
uineam alis, quo audito dixerunt illi, absit. ille autem aspiciens eos ait,
quid est ergo hoc quod scriptum est. lapidem quem reprobauerunt
ædificantes. hic factus est in caput anguli. omnis qui ceciderit
super illum lapidem. conquassabitur, super quem
autem ceciderit comminuet illum.

Lu. ccxlii
Mt. ccxxi
Mc. cxxxii
Io. lxxxiii

Et quærebant principes sacerdotum & scribæ mittere in illum
manus illa hora. & timuerunt populum, cognouerunt enim
quod ad ipsos dixerit similitudinem istam.

XVIII
Lu. ccxliii
Mt. ccxxii
Mc. cxxxiii

Et observantes miserunt insidiatores
qui se iustos simularent. ut caperent eum in sermone. & traderent
illum principatui & potestati præsidis. & interrogauerunt illum
dicentes, magister scimus quia recte dicis & doces, & non accipis
personam. sed in ueritate uiam dei doces, licet nobis dare tributum
cæsari an non. considerans autem dolum illorum. dixit ad eos,
quid me tentatis. ostendite mihi denarium, cuius habet
imaginem & inscriptionem. Respondentes dixerunt. cæsaris,
ait illis, Reddite ergo quæ cæsaris sunt cæsari. & quæ dei sunt deo,
& non potuerunt uerbum eius reprehendere coram plebe. & mirati
in responso eius tacuerunt, accesserunt autem quidam sadducæo
rum. qui negant esse resurrectionem. & interrogauerunt
eum dicentes, magister moyses scripsit nobis, si frater alicuius
mortuus fuerit habens uxorem. & hic sine filius fuerit. ut accipiat
eam frater eius uxorem. & suscitet semen fratri suo. septem ergo
fratres erant. & primus accepit uxorem. & mortuus est sine filius,
& sequens accepit illam. & ipse mortuus est sine filio. & tertius
accepit illam. similiter & omnes septem. & non reliquerunt semen.

& nouissime, nouissima omnium mortua est & mulier. In resur-
rectione ergo cum ut eorum erit uxor, siquidem septem habuerunt
eam uxorem, & ait illis ihs, filii huius mundi nubunt & traduntur
ad nuptias, Illi uero qui digni habebuntur secl illo. & resurrectione
ex mortuis neque nubent. neque ducunt uxores. neque enim ultra
mori poterunt. aequales enim angelis sunt, & filii sunt dei cum sint filii
resurrectionis. quia uero resurgant mortui. & moyses ostendit
secus rubum. sicut dicit, dnm deum abraham. & deum isaac. & deum iacob.
Deus autem non est mortuorum sed uiuorum, omnes enim
uiuunt ei, Respondentes autem quidam scribarum.
dixerunt, magister. bene dixisti,

In ceylum
Ferengeu
Ferengem

Et amplius non audebant eum quicquam interrogare,

In ceylu
Ferenger
Ferengem

Dixit autem ad illos, quomodo dicunt xpm filium dauid esse.
& ipse dauid dicit in libro psalmorum, Dixit dns dno meo sede
a dexteris meis; donec ponam inimicos tuos scabellum pedum tuorum,
Dauid ergo dnm illum uocat. & quomodo filius eius est,

In ceylon
Ferengam
Ferenger

Audiente autem omni populo. dixit discipulis suis. attendite a scribis
qui uolunt ambulare in stolis. & amant salutationes in foro. & primas
cathedras in synagogis. & primos discubitos in conuiuiis,

In ceylan
VIII
Ferengen

Qui deuorant domos uiduarum. simulantes longam orationem.
hi accipient dampnationem maiorem, Respiciens autem
uidit eos qui mittebant munera sua in gazophilacium diuites.
uidit autem & quandam uiduam paupculam mittentem
aera minuta duo. & dixit; uere dico uobis. quia uidua haec pauper
plus quam omnes misit. nam omnes hi ex abundantia sibi
miserunt in munera dei. haec autem ex eo quod deest illi
omnem victum suum quem habuit misit,

In ceylum
Ferengelu
Ferengem

Et quibusdam dicentibus de templo. qd lapidibus bonis & donis

ornatum esse & dixit, hæc quæ uidetis uenient dies in quibus non
relinquetur lapis super lapidem qui non destruatur,

Lu·ccxlviii
th·ccxlin
th·cxxxviii

Interrogauerunt autem illum dicentes, praeceptor quando hæc
erunt & quod signum cum fieri incipient, qui dixit, uidete ne se
ducamini. multi enim uenient in nomine meo dicentes quia ego sum.
& tempus adpropinquauit. nolite ergo ire post illos. cum autem
audieritis prælia & seditiones. nolite terreri, oportet primum
hæc fieri. sed non statim finis, tunc dicebat illis, surget gens contra
gentem & regnum aduersus regnum. & terræ motus magni erunt
per loca & pestilentiæ & fames, terroresque de cælo & signa magna erunt,

Lu·ccl
th·ccxlix
th·cxxxviii
10·xlii

Sed ante hæc omnia mittent uobis manus suas. & persequentur
tradentes in synagogas & custodias. trahentes ad reges & præsides
propter nomen meum, continget autem uobis in testimonium,

Lu·ccli
th·cc·l
th·cxxxix
th·xlii

Ponite ergo in cordibus uestris non præmeditari quemadmodum
respondeatis, ego enim dabo uobis os & sapientiam. cui non pote
runt resistere. & contradicere omnes aduersarii uestri, trademini
autem a parentibus & fratribus & cognatis & amicis. & morte
afficient ex uobis, & eritis odio omnibus. propter nomen meum,
& capillus de capite uestro non peribit, in patientia uestra
possidebitis animas uestras,

Lu·cclii
sol.

Cum autem uideritis circumdari a exercitu hierusalem. tunc
scitote quia adpropinquauit desolatio eius,

Lu·ccliii
th·ccxlviii
th·cxlii

Tunc qui in iudea sunt fugiant in montes. & qui in medio eius disce
dant. & qui in regionibus non intrent eam. quia dies ultionis
hi sunt. ut impleantur omnia quæ scripta sunt.

Lu·cclv
th·ccxlviii
th·cxliii

Uæ autem prægnantibus. & nutrientibus in illis diebus,

Lu·cclv
th·ccli
th·cxlvi

Erit enim præssura magna super terram. & ira populo huic,

Lu·cclvi
sol.

Et cadent in ore gladii & capti ducentur in omnes gentes. & hierusalem

calcabitur a gentibus· donec impleantur tempora nationum·,

Lu·cl·vm
h·cl·vm
th·cl

Et erunt signa in sole & luna & stellis· & in terris pressura gentium·
prae confusione sonitus maris & fluctuum· arescentibus hominibus·
pra timore & exspectatione· quae supuenient universo orbi·,
nam virtutes caelorum mouebuntur·,

Lu·cl·vm
h·cl·vm
th·cl

Et tunc videbunt filium hominis· venientem in nube· cum potestate
magna· & maiestate·, hi autem fieri incipientibus· Respicite
& leuate capitaua· quoniam propinquat redemptio ura·,
& dixit illis similitudinem·, ui & ficulneam & omnes arbores
cum producunt iam ex se fructum· scitis quo prope est aestas·,
ita & uos cum uideritis haec fieri· scitote quo prope est regnum dei·,
Amen dico uobis· quia non praeteribit generatio haec donec omnia
fiant·, caelum & terra transibunt· uerba autem mea non transibunt·,

Lu·cl·vm
sol

Attendite autem uobis· ne forte grauentur corda uestra in crapula
& ebrietate· & curis huius uitae· & superueniat in uos repentina
dies illa·, tamquam laqueus enim superueniet omnes· qui se
dent super faciem omnis terrae·. uigilate itaque omni tempore
orantes· ut digni habeamini fugere ista omnia quae futura sunt
& stare ante filium hominis·, erat autem diebus docens in templo·,
noctibus uero exiens morabatur in monte· qui uocatur oliueti·,
& omnis populus mane ibat ad eum in templo audire eum·,

XVIIII
Lu·cl·vm
h·cl·vm
th·cl·vm
vi·xxi

Ad propinquabat autem dies festus azimorum·
qui dicitur pascha·,

Lu·cl·vm
h·cl·vm
th·cl·vm
vi·xxii

Et quaerebant principes sacerdotum & scribae· quomodo eum
interficerent·, timebant uero plebem·,

Lu·cl·vm
vi·xxiii
& xxiiii

Intrauit autem satanas in iudam qui cognominabatur
scariothi· unum de duodecim·,

Lu·cl·vm
h·cl·vm
th·cl·vm

Et abiit & locutus est cum principibus sacerdotum & magistratibus·

quemadmodum illum traderet eis. Et gauisi sunt. et pacti sunt
pecuniam illi dare, et spopondit, et quaerebat opportunitatem.
ut traderet illum sine turbis, uenit autem dies azimorum. in qua
necesse erat occidi pascha, et misit petrum et iohannem dicens,
euntes parate nobis pascha. ut manducemus, at illi dixerunt,
ubi uis paremus. et dixit ad eos, ecce in ueniendo uobis in ciui
tatem. occurrit uobis homo amphoram aquae portans, sequimini
eum in domum in quam intrat. et dicetis patrifamilias domus,
Dicit tibi magister, ubi est diuersorium. ubi pascha cum discipulis
meis manducem. et ipse uobis ostendet cenaculum magnum
stratum. et ibi parate, euntes autem inuenerunt sicut dixit
illis. et parauerunt pascha, et cum facta esset hora
discubuit. et duodecim apostoli cum eo,

Lu. ecl. xcm
50L

Et ait illis, Desiderio desideraui hoc pascha manducare
uobiscum. antequam patiar,

Lu. ecl. xv
th. ecl. xxxcv
th. elxcui

Dico enim uobis. quia ex hoc non manducabo illud donec impleatur in regno dei, et accepto calice gratias egit. et dixit,
Accipite. et diuidite inter uos, Dico enim uobis. quod non bibam
de generatione uitis. donec regnum dei ueniat,

Lu. ecl. xcm
th. ecl. xxxcm
th. elxcv
io. lxcv et lx
elxcm

Et accepto pane. gratias egit. et fregit. et dedit eis dicens,
hoc est corpus meum quod pro uobis datur.
hoc facite in meam commemorationem,

Lu. ecl. xcm
th. ecl. xxxcu
th. elxcui

Similiter et calicem postquam cenauit dicens, hic est calix
nouum testamentum in sanguine meo. qui pro uobis fundetur,

Lu. ecl. xcm
th. ecl. xxxcl
th. elxcm

Verumtamen. ecce manus tradentis me. mecum est in mensa,
et quidem filius hominis. secundum quod definitum est uadit.
uerumtamen. uae illi homini. per quem tradetur,

Lu. ecl. xcm
th. ecl. xxxc
th. elxcn
io. cxxxcn

Et ipsi coperunt quaerere inter se. quis esset ex eis qui hoc facturus esset,

Luc ebdo
ii feria
v. ecxiii

Facta est autem & contentio inter eos: quis eorum videretur esse maior.,
Dixit autem eis; Reges gentium dominantur eorum. & qui potes
tatem habent super eos. benefici uocantur. Uos autem. non sic., sed qui
maior est in uobis. fiat sicut iunior., & qui praecessor est. sicut ministrator.,

Luc ebdo
iii
sol

Nam quis maior est. qui recumbit an qui ministrat. Nonne qui re
cumbit. Ego autem in medio uestrum sum. sicut qui ministrat.,
uos autem estis. qui permansistis mecum in temptationibus meis;
& ego dispono uobis. sicut dispositum mihi pater meus regnum.,
ut edatis & bibatis super mensam meam in regno meo.;

Luc ebdo
iv feria
v. ecxiiii

Et sedeatis super thronos. iudicantes duodecim tribus israel;

Luc ebdo
v
sol

Ait autem dns. simon. simon. ecce satanas expetiuit uos. ut ui bram &
sicut triticum., ego autem rogauit pro te. ut non deficiat fides tua;

Luc ebdo
vi feria
v. ecxiiii
& xxiiii

Et tu aliquando conuersus. confirma fratres tuos.;

Luc ebdo
vii & ebdo
ii feria
vi. ecxiii

Qui dixit ei; dne. tecum paratus sum. & in carcerem. & in mortem
ire., & ille dixit., Dico tibi petre. non cantauit hodie gallus.
donec ter. abnegas nosse me.,

Luc ebdo
vi
sol

Et dixit eis; quando misi uos sine sacculo & pera & calciamentis.
numquid aliquid defuit uobis. at illi dixerunt. nihil; Dixit ergo eis;
sed nunc qui habet sacculum. tollat similiter & peram.,
& qui non habet uendat tunicam suam & emat gladium.,

Luc ebdo
vii feria
v. ecxvi

Dico enim uobis. quoniam adhuc hoc quod scriptum est oportet implerim me.
& cum iniquis deputatus est; & enim ea quae sunt de me. finem habent;

Luc ebdo
viii
sol

At illi dixerunt., Dne. ecce gladii duo hic; at ille. dixit eis., satis est;

Luc ebdo
viii feria
vi. ebdo ii
v. ecxvi

Et egressus ibat secundum consuetudinem. in montem oliuarum.,
sequuti sunt autem illum & discipuli.,

Luc ebdo
ix feria
vii. ebdo vi

Et cum pueniss. ad locum. dixit illis; orate. ne intretis in temptationem.,

Luc ebdo
x feria
vi. ebdo vii
v. ecxvi

Et ipse auulsus est ab eis. quantum iactus est lapidis;
& positis genibus. orabat dicens.,

Lu·c·l·hoc·gen
th·c·c·c·c·u
th·c·l·hoc·gen
io·c·l·u

Pater·si·uis·transfer·calicem·istum·a·me·, Uerumtamen
non·mea·uoluntas·sed·tua·fiat·,

Lu·c·l·hoc·gem
X
sol

Apparuit·autem·illi·angelus·de·celo·confortans·eum·; & factus·est
agonia··prolixius·orabat·, & factus·est·sudor·eius·sicut
guttæ·sanguinis·decurrentis·in·terram·,

Lu·c·l·hoc·gem
th·c·c·c·c·u
th·c·l·hoc·gem

Et·cum·surrexisset·a·oratione·& uenisset·ad·discipulos·suos··inuenit
eos·dormientes·pro·tristitia·, &·ait·illis·, quid·dormitis·
surgite·orate··ne·intretis·in·tentationem·,

Lu·c·l·hoc·gen
th·l·c·c·
th·c·l·hoc·gen
io·c·l·u·l·u·u

Adhuc·eo·loquente··ecce·turba··et·qui·uocabatur
iudas·unus·de·duo·decim··antecedebat·eos·, & ad·propinquauit
ihu·· ut·oscularet·eum·,

Lu·c·l·hoc·gen
th·c·c·c·
th·c·l·hoc·gen

Ihu·autem·dixit·illi·; iuda·osculo·filium·hominis·tradis·

Lu·c·l·hoc·gem
th·c·c·c·
th·c·l·hoc·gem
io·c·l·x

Videntes·autem·hi·qui·circa·ipsum·erant·quod·futurum·erat·
dixerunt·ei·, Dne·si·percutimus·in·gladio·& percussimus·ex·illis
seruum·principis·sacerdotum·& amputauit·auriculam·eius·dexteram·;

Lu·c·l·hoc·gem
X
sol

Respondens·autem·ihs·ait·, sinite·usque·huc·,
Et·cum·tetigisset·auriculam·eius·sanauit·eum·,

Lu·c·l·hoc·gem
th·c·c·c·u
th·c·l·hoc·gem
io·c·l·x·l·

Dixit·autem·ihs·ad·eos·qui·uenerant·ad·se·principes·sacerdotum·& magistra
tus·templi·& seniores·, quasi·ad·latronem·existis·cum·gladiis·& fusti
bus·· cum·cotidie·uobiscum·fuerim·in·templo··non·extendistis
manus·in·me·; sed·hæc·est·hora·uestra·& potestas·tenebrarum·,

Lu·c·l·c·c·
th·c·c·c·u
th·c·l·hoc·gen
io·c·l·x·l·

Comprehendentes·autem·eum·dixerunt·ad·domum·principis·sacerdotum·;

Lu·c·l·c·c·c·
th·c·c·c·c·u
th·c·l·c·c·u
io·c·l·x·l·u·u

Petrus·uero·sequebatur·alonge·, accenso·autem·igni·in·medio
atrio·& cum·sedentibus·illis·· erat·petrus·in·medio·eorum·,
quem·cum·uidisset·ancilla·quædam·sedentem·ad·lumen·& eum
fixisset·intuita·dixit·, & hic·cum·illo·erat·,

Lu·c·l·c·c·
th·c·c·c·u
th·c·l·c·c·u
io·c·l·x·l·

At·ille·negauit·eum·dicens·, mulier·· non·noui·illum·,
Et·post·pusillum·alius·idem·eum·dixit·; & tu·de·illis·es·· petrus·uero·ait·,

o homo. non sum., & interuallo facto quasi hora unus. alius quida
adfirmabat dicens; uere & hic cum illo erat., nam & galilaeus est;
& ait petrus; homo. nescio quid dicis; & continuo adhuc illo loquente.
cantauit gallus.

Lecem
ch. cepeur
ch. cepeum

Et conuersus dns. respexit petrum; & recordatus est petrus uerbi dni sicut
dixerat. quia prius quam gallus cantet. ter me negabis; & egressus. d
foras petrus fleuit amare.

Lecem
ch. cepeum
ch. cepeum
u. ebgeu

Et uiri qui tenebant illum. hludebant ei cadentes; & uelauerunt
eum. & percutiebant faciem eius. & interrogabant eum dicentes;
prophetiza. quis est qui te percussit. & alia multa.
blasphemantes. dicebant in eum.,

Lecem
ch. cepeum
ch. cepeum

Et ut factus est dies. conuenerunt seniores plebis. & principes
sacerdotum & scribae. & duxerunt illum in concilium suum
dicentes; si tu es xpc. dic nobis.,

Lecem
sol

Et ait illis; si uobis dixero. non credetis mihi; si autem & interrogauero.
non respondebitis mihi. neque dimittetis;

Lecem
ch. cepe
ch. cepeum
u. ebgeum

Ex hoc autem erit filius hominis sedens a dextris uirtutis dei;

Lecem
sol

Dixerunt autem omnes; tu ergo es filius dei. quia. uos dicitis. quia ego sum.,

Lecem
ch. cepeum
ch. cepeum
u. ebgeum

At illi dixerunt., quid adhuc desideramus testimonium.
ipsi enim audiuimus de ore eius.,

Lege
ch. cepeum
ch. cepeum
u. ebgeum

Et surgens omnis multitudo eorum. duxerunt illum ad pilatum.,

Lecet
sol

Coeperunt autem accusare illum. dicentes.; hunc inuenimus
subuertentem gentem nostram. & prohibentem tributa
dari caesari. & dicentem se xpm regem esse.,

Lecem
ch. cepe
ch. ca
u. ebgeum

Pilatus autem. interrogauit eum dicens.; tu es rex iudaeorum.
at ille respondens. ait; tu dicis.,

Lecem
sol
u. ebgeum

At pilatus ad principes sacerdotum & turbas.
nihil inuenio causae in hoc homine.,

Lecem
sol

At illi inualescebant dicentes; commouet populum. docens

punuersamiudaeam · & incipiens agalilea usquehuc, pilatus
autem audiens galileam · interrogauit si homo galilaeus esset &,
& ut cognouit quod de herodis potestate esset · remisit eum ad herodem ·
quia & ipse herosolimis erat illis diebus ·, herodes autem uisus ihu ·
gauisus est ualde ·, erat enim ex multo tempore cupiens uidere eum
eo quod audiret & multa de illo · & sperabat signum aliquod uidere
abeo fieri · interrogabat autem illum multis sermonibus ·,
at ipse · nihil illi respondebat ·.

Lecco
II
di eccoum
di dopoum

Stabant autem & iam principes sacerdotum & scribae · constanter accusantes eum ·;

Lu eccum
V
sol

Spreuit autem illum herodes cum exercitu suo & inlusit, induens
ueste alba · & remisit ad pilatum ·, & facti sunt amici herodes
& pilatus in ipsa die, nam antea inimici erant ad inuicem ·.

Lecco
iam
10 dopoum

Pilatus autem · conuocatis principibus sacerdotum · & magistratibus
& plebe · dixit ad illos ·, obtulistis mihi hunc hominem · quasi auer-
tentem populum · & ecce ego coram uobis interrogans · nullam
causam inuenio in homine isto · ex his in quibus eum accusatis ·;

Lecco
V
sol

Sed neque herodes ·, nam remisi uos ad illum ·
& ecce nihil dignum morte actum est ei ·.

Lecco
II
di eccoqen
di cen

Emendatum ergo illum dimittam · necesse autem
habebat dimittere eis per diem festum unum ·.

Lecco
I
di eccoqen
di cen
10 dopoum

Exclamauit autem simul uniuersa turba · dicens ·; tolle hunc · & dimitte
nobis barabban ·, quae erat propter seditionem quandam facta
in ciuitate & homicidium · missus in carcerem ·.

Lecco
I
di eccoqen
di cen
10 dopoum

Iterum autem pilatus locutus est ad illos · uolens dimittere ihm ·,
at illi · succlamabant dicentes ·; crucifige · crucifige illum ·.

Lecco
10 dopoi

Ille autem tertio dixit ad illos ·; quid enim malefecit iste · nullam
causam mortis inuenio in eo ·, corripiam ergo illum · & dimittam ·;

Lecco
I
di eccoqen
di cen
10 dopoum

At illi instabant uocibus magnis · postulantes ut crucifigeretur ·;

& ululescebant uocesorum.

Et pilatus adiudicauit fieri petitionem eorum. Dimisit autem illis eum qui propter homicidium & seditionem missus fuerat in carcerem quem petebant. Ihm uero tradidit uoluntati eorum.

Et cum ducerent eum apprehenderunt simonem quendam cyrenensem uenientem de uilla & imposuerunt illi crucem portare post ihm.

Sequebatur illum multa turba populi & mulierum quae plangebant & lamentabantur eum. Conuersus autem ad illas ihs dixit. Filiae hierusalem nolite flere super me sed super uos ipsas flete & super filios uros. Quoecce uenient dies in quibus dicent. Beatae steriles & uentres qui non genuerunt & ubera quae non lactauerunt. Tunc incipient dicere montibus cadite super nos. & collibus operite nos. Quia si in uiridi ligno haec faciunt in arido quid fiet.

Ducebantur autem & alii duo nequam cum eo ut interficerentur.

Et postquam uenerunt in locum qui uocatur caluariae ibi crucifixerunt eum.

Et latrones unum a dextris & alterum a sinistris.

Ihs autem dicebat. Pater dimitte illis non enim sciunt quid faciunt.

Diuidentes uero uestimenta eius miserunt sortes.

& stabat populus exspectans.

Et deridebant illum principes cum eis dicentes. Alios saluos fecit se saluum faciat si hic est xpsti electus.

Illudebant autem ei & milites accedentes & acetum offerentes illi dicentes. Si tu es rex iudaeorum saluum te fac.

Erat autem & superscriptio scripta super illum litteris grecis & latinis & hebraicis. Hic est rex iudaeorum.

Unus autem de his qui pendebant latronibus blasphemabat

eum dicens, siues xpi saluum fac tem ipsum & nos,

Lu·ccc·xxxvi
Sol

Respondens autem alter increpabat illum dicens, nec tu times dm
quod in eadem damnatione es. & nos quidem iuste nam dignas factis
recepimus. hic uero nihil male gessit. & dicebat ad ihm, dne.
memento mei cum ueneris in regnum tuum, & dixit illi ihs,
amen dico tibi hodie mecum eris in paradiso,

Lu·ccc·xxxvii
Fi·ccc·xl
Mi·ccc·xxx

Erat autem fere hora sexta. & tenebre facte sunt in uniuersam terra
usque in horam nonam. & obscuratus est sol.

Lu·ccc·xxxviii
Fi·ccc·xlii
Mi·ccc·xxxi

Et ecce uelum templi scissum est medium,

Lu·ccc·xxxix
Fi·ccc·xliii
Mi·ccc·xxxii

Et clamans uoce magna ihs ait, pater in manus tuas commendo
spm meum, & hec dicens expirauit,

Lu·ccc·xxxx
Fi·ccc·xliii
Mi·ccc·xxxiii

Videns autem centurio quod factum fuerat, glorificauit dm
dicens, uere hic homo iustus erat,

Lu·ccc·xxxxi
Sol

Et omnis turba eorum qui simul aderant ad spectaculum istud.
& uidebant quæ fiebant, percutientes pectora sua reuertebantur,
stabant autem omnes notii eius a longe. & mulieres quæ sequute
erant eum a galilea. hæc uidentes,

Lu·ccc·xxxii
Fi·ccc·xliiii
Mi·ccc·xxxiii
Io·ccc·xi

Et ecce uir nomine ioseph qui erat decurio. uir bonus & iustus.
hic non consenserat consilio & actibus eorum. a barmatha
ciuitate iudeae. qui expectabat & ipse regnum dei,
hic accessit ad pilatum. & petiit corpus ihu,

Lu·ccc·xxxiii
Fi·ccc·xlv
Mi·ccc·xxxiiii
Io·ccc·xii

Et depositum involuit in sindone, & posuit eum in monumento
exciso. in quo nondum quisquam positus fuerat,

Lu·ccc·xxxiiii
Sol

Et dies erat parasceues. & sabbatum illucescebat. subsequute autem
mulieres quæ cum ipso uenerant de galilea. uiderunt monu
mentum. & quemadmodum positum erat corpus eius,

Lu·ccc·xxxv
Fi·ccc·xlvi
Mi·ccc·xxxv

Et reuertentes parauerunt aromata & unguenta.
& sabbato quidem siluerunt secundum mandatum,

Vna autem sabbati valde diluculo venerunt ad monumentum
portantes quae paraverunt aromata. et invenerunt lapidem
revolutum a monumento, et ingressae non invenerunt
corpus domini iesu. et factum est dum mente consternatae essent
de isto. ecce duo viri steterunt secus illas in veste fulgenti,
Cum timerent autem et declinarent vultum in terram. dixerunt
ad illas, quid quaeritis viventem cum mortuis? non est hic. sed
surrexit, Recordamini qualiter locutus est vobis. cum adhuc
in galilea esset dicens, quia oportet filium hominis tradi in
manus hominum peccatorum et crucifigi. et die tertia
resurgere. et recordatae sunt verborum eius,
Et regressae a monumento nuntiaverunt
haec omnia illis undecim et ceteris omnibus,
Erant autem maria magdalene et iohanna. et maria iacobi. et ceteae
quae cum eis erant. quae dicebant ad apostolos haec. et visa sunt ante
illos sicut deliramentum verba ista. et non credebant illis,
p et surgens cucurrit ad monumentum et procumbens vidit
linteamina sola posita. et abiit secum mirans quod factum fuerat,
Et ecce duo ex illis ibant ipsa die in castellum quod erat in spatio
stadiorum sexaginta ab hierusalem. nomine emmaus, et ipsi loque
bantur ad invicem. de his omnibus quae acciderant. et factum est
dum fabularentur et secum quererent. et ipse iesus adpropinquans
ibat cum illis, oculi autem illorum tenebantur. ne eum agnoscerent,
et ait illos, quisnam hi sermones quos conferetis ad invicem
ambulantes et estis tristes. et respondens unus cui nomen cleopas.
dixit ei, Tu solus peregrinus es in hierusalem et non cognovisti
quae facta sunt in illa his diebus. quibus ille dixit, quae. et dixerunt
de iesu nazareno. qui fuit vir propheta potens in opere et sermone.

coramdo & omnipopulo; & quomodo eū tradiderunt summi
sacerdotes & principes nostri in damnationē mortis. & crucifixe
runt eum. nos autem sperabamus. quia ipse est & redempturus sit.
& nunc sup hæc omnia tertia dies hodie quod hæc facta sunt.
sed & mulieres quædam ex nris terruerunt nos. quæ ante lucem
fuerunt ad monumentū. & non inuento corpore eius uenerunt
dicentes. se & iam uisionem angelorum uidisse. qui dicunt eum
uiuere. & abierunt quidam ex nris ad monumentum. & ita
inuenerunt sicut mulieres dixerunt. ipsum uero non inuenerunt.
& ipse dixit ad eos. o stulti & tardi corde ad credendū in omnibus
quæ locuti sunt prophetæ. nonne hæc oportuit pati xpm. & ita
intrare in gloriam suam. & incipiens a mo. se & omnibus pphis.
interpretabatur illis in omni bus scripturis. quæ de ipso erant.
& ad propinquauerunt castello quo ibant. & ipse se finxit longius ire.
& coegerunt illum dicentes. mane nobiscum. quoniam uespera est.
& inclinata est iam dies. & intrauit cum illis. & factum est
dum recumbit cum illis. accepit panē & benedixit. ac fregit.
& porrigebat illis. & aperti sunt oculi eorum & cognouerunt eum.
& ipse euanuit ex oculis eorum. & dixerunt ad inuicem. nonne
cor nrm ardens erat in nobis dum loquitur in uia. & aperuit
nobis scripturas. & surgentes eadem hora. regressi sunt in hierusalem
& inuenerunt congregatos undecim. & eos qui cum ipsis
erant. dicentes. quod surrexit dnus uere. & apparuit simoni.
& ipsi narrabant. quæ gesta erant in uia. & quomodo
cognouerunt eum. in fractione panis.

Lccccxl viii 10·ccxiii

Dum hæc autē loquuntur. ihs stetit in medio eorum. & dicit eis.
pax uobis. ego sum. nolite timere. conturbati uero & con
territi. existimabant se spiritum uidere. & dixit eis.

q uidetur bare estis & cogitationes ascendunt in cor dauid. uidete
manus meas & pedes. quia ipse ego sum, palpate & uidete.
quia spiritus carnem & ossa non habet sicut me uidetis habere.
& cum hoc dixisset. ostendit eis manus & pedes.

Lu. xxiv. viii. io. xxi

Adhuc autem illis non credentibus & mirantibus. præ gaudio
dixit, habetis hic aliquid quod manducetur. at illi obtulerunt ei
partem piscis assi & fauum mellis. & cum manducasset
coram eis. sumens reliquias dedit eis.

Lu. xxiv. x. sol

Et dixit ad eos. hæc sunt uerba quæ locutus sum ad uos cum adhuc
essem uobiscum. quo necesse est impleri omnia quæ scripta sunt
in lege moysi & prophetis. & psalmis de me. Tunc aperuit illis
sensum. ut intellegerent scripturas. & dixit eis. quo sic
scriptum est & sic oportebat xpm pati & resurgere a mortuis
die tertia. & prædicari in nomine eius pænitentiam & remissionem
peccatorum in omnes gentes. incipientibus ab hierosolyma.
Uos autem estis testes horum. & ego mitto promissum patris mei
in uos. Uos autem sedete in ciuitate. quo adusque induamini
uirtute ex alto. Eduxit autem eos in bethaniam.
& eleuatis manibus suis. benedixit eis. & factum est dum bene
dicet illis. recessit a eis & ferebatur in cælum.
& ipsi adorantes. regressi sunt in hierusalem cum gaudio magno.
& erant semper in templo laudantes & benedicentes dm. amen.

EXPLICIT EVANGL
SECVNDV LVCA

Incipit prologus

Dicit iohannes euangelista unus ex discipulis dñi. quum ego
electus ad hoc est., quem denuptiis uolente nubere uocauit dñs.,
eum uirginitatis in hoc duplex testimonium euangelio datur.,
q d. praecaeteris dilectus ad hoc dicitur., & huic matrem suam de cruce
commendauit dñs. ut uirginem uirgo seruaret. Denique manifestans
euangelio. q d. erat ipse incorruptibilis uerbi opus in hoc ut
solus uerbum carnem factum esse. Nec lumen at tenebris comprae
hensum fuisse testatur., primu signum ponens q d. in nuptiis
fecit dñs. ut ostendens quod legentibus ipse erat demonstrare.,
quod ubi dñs. mutatus deficere nuptiarum uinum debeat.,
ut hi uideribus immutatis. Nouaoma quae a xpo instituuntur.
apparent. hoc autem euangelium scripsit in asia. postea quam
in pathmos insula apocalypsin scripserat. ut eum in principio
canonis incorruptibile principium. in genesi & iam incorruptibilis
finis. puirginem in apocalypsi reddere cur. Dicente xpo.
Ego sum. A. & O. & hic est iohannes qui sciens sup uenisse diem
recessus sui. Conuocatis discipulis suis. in epheso. pnulta signorum
experimenta prouens xpm. Descendens in defossum sepulturae
suae locum., facta oratione posteu est ad patres suos. tamen extraneus
a dolore mortis quia a corruptione carnis inuenitur alienus.,
Tamen post omnes euangelium scripsit. & hoc uirgini debebatur.,
Quorum tamen uel scriptorum tempore dispositio uel librorum
ordinatio. Ideo a nobis per singula non exponitur. ut sciens
desiderio conlocatio. & quaerentibus fructus laboris
& do magisterii doctrina seruatur.,

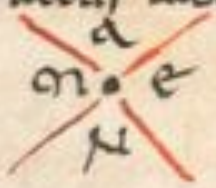

explicit prologus

Incipiunt capitula eiusdem

I Pharisaeorum leuitae interrogant iohannem. Iohannes ihm̃ uidens agnum dei dicit. & andreas pro eo dicit inuenimus messiam,

II Ihs ad cenam de aqua unum fecit. de templo nummolarios eiecit. solute hoc templum dicens: quicho demo loquitur: de baptismo. & de alis multis.,

III Ihs in iudaea baptizat & iohannes in enon. qui que dixit. xpm crescere. se autem minorari.,

IIII Ihs cum muliere samaritana loquitur: proph̃am in patria sua honorem non habere dicit. & reguli filium a morte resuscitat.,

V Apud natatoriam bethsaidam, xxxviii annorum infirmitatem hominis sanat. ac dicit. scrutamini scripturas: & sic credet eis mo ysi credetis forsitan & mihi.,

VI De quinque panibus & duobus piscibus. & quod eum regem facere uoluerunt. ihs super mare ambulat. de manna & pane celesti loquitur. ac recedentibus ab eo discipulis unum ex duodecim diabolum dicit.,

VII Scenophegia ihs in medio die festo ascendens in templum doc. multis & iam de turba credentibus idem clamat. si quis sitit ueniat & bibat. cum ministris & nichodemo principes contendunt. de muliere adultera. ihs lumen mundi se esse predicat.,

VIII Ihs interrogatus principium se esse respondit. qd omnis peccator seruisse. & qd ihs ante abraham sit. caecũ ex natiuitate curat.,

VIIII De lanua & ouili. de ambulans in templo. se & patrem unum esse dicit. De lazari resurrectione.,

X Maria pedes ihu unguit & capillis suis extergit. ihs super asinum sedit. & uo lentibus greis uidere ihm. loquitur de grano frumenti qd in terrã mittitur. & uox de celo ad ihm. quod multi ex principibus.

credere nt mihi. sed propt pharisæos non confiterentur.

XI Pedes discipulorum lauat deinde traditione. & pri negatione.
predicit. & de dilectione fratrum. & q̃ ipse in patre & pater
in ipso est. & de obseruandis mandatis paracl̃ispi.

XII De uinea & palmitibus. & de dilectione & de promissione
paracl̃i. & q̃ma patris sua esse & cetera mandata.

XIII Jhs discipulos patri commendat. ihs a iudaeis traditur.

XIIII Alloquitio pilati ad iudaeos de ihu. & barabba.
passio ihu & sepultura & resurrectio eius.

explicunt capitula

INCIPIT VAL SECDIO H

NPRINCIPIO ERAT VERBVM·ET VERBV ERAT APVD DM ET D ERAT VERBV

Hoc erat in principio apud dm·, Omnia per ipsum
facta sunt· & sine ipso factum est nihil·,
Quod factum est in ipso uita erat· & uita erat lux
hominum· & lux in tenebris luc & tenebre eam
non comprehenderunt·,
Fuit homo missus a deo· cui nomen erat iohannes·,
hic uenit in testimonium· ut testimonium
perhiberet de lumine· ut omnes crederent per illum·,
Non erat ille lux· sed ut testimonium
perhiberet de lumine·,
Erat lux uera· quæ illuminat omnem hominem· uenientem
in hunc mundum·, In mundo erat· & mundus per ipsum
factus est· & mundus eum non cognouit·,
In propria uenit· & suum non receperunt; quotquot autem
receperunt eum· Dedit eis potestatem filios dei fieri·

his qui credunt in nomine eius, qui non ex sanguinibus neque ex
uoluntate carnis neque ex uoluntate uiri sed ex deo nati sunt;

to v
k. i
l. xiiii

Et uerbum caro factum est et habitauit in nob; et uidimus gloriam eius
gloriam quasi unigeniti a patre plenum gratia et ueritate;

to iii
k. xi
nk. iiii
l. x

Iohannes testimonium phib de ipso et clamabat dicens; hic erat
quem dixi qui post me uenturus est ante me factus est quia prior me erat.

to iiii
sol

Et de plenitudine eius nos omnes accepimus et gratia pro gratia quia
lex per moysen data est gratia et ueritas per ihm xpm facta est;

to iiii
k. xen
l. exiiii

Deum nemo uidit unquam nisi unigenitus filius
qui est in sinu patris ipse enarrauit;

1 to iiii
sol

Et hoc est testimonium iohannis quando
miserunt iudei ab hierosolymis sacerdotes et leuitas ad eum
ut interrogarent eum tu quis es; et confessus est et non negauit;
et confessus est quia non sum ego xps; et interrogauerunt eum;
quid ergo helias es tu et dixit non sum; prophetaes tu et respondit
non; dixerunt ergo ei; quis es ut responsum demus his
qui miserunt nos; quid dicis de ipso;

to x
k. iiii
nk. ii
l. iii

Ait; ego uox clamantis in deserto dirigite uiam dni
sicut dixit esaias propheta;

to xi
sol

Et qui missi fuerant erant ex phariseis; et interrogauerunt eum
et dixerunt ei; quid ergo baptizas si tu non es xps neque helias
neque prophetaes; Respondit eis iohannes dicens;

to xii
k. xi
nk. iiii
l. x

Ego baptizo in aqua medius autem uestrum stetit quem uos non scitis;
ipse est qui post me uenturus est qui ante me factus est cui ego
non sum dignus ut soluam eius corrigiam calciamenti;

to xiii
sol

Haec in bethania facta sunt trans iordanen ubi erat iohannes
baptizans; altera die uidit iohannes ihm uenientem ad se
et ait; ecce agnus dei qui tollit peccatum mundi;

10·xiii
d·xi
m·iii
l·x

Hic est de quo dixi · post me uenit uir qui ante me factus est quia
prior me erat · & ego nesciebam eum ·, sed ut manifestetur isr̃l ·
propter ea uenio ego in aqua baptizans ·,

10·xv
d·xiii
m·v
l·xiii

Et testimonium perhibuit iohannes dicens ·, quia uidi spm̃ descendentem
quasi columba de cælo & mansit super eum · & ego nesciebam eum ·,
sed qui misit me baptizare in aqua · ille mihi dixit ·, super quem uideris spm̃
descendentem & manentem super eum · hic est qui baptizat
in spū sco ·, & ego uidi & testimonium phibui · quia hic est filius dei ·;

10·xvi
sol

Altera die iterum stabat iohannes · & ex discipulis eius duo ·; & respiciens
ihm̃ ambulantem · dicit · ecce agnus dei ·; & audierunt eum duo discipuli
loquentem · & secuti sunt ihm̃ ·; Conuersus autem ihs · & uidens eos
sequentes se · dicit eis ·; quid quaeritis · qui dixerunt ei ·, Rabbi ·
qd dicitur interpretatum magister ·, ubi habitas · Dicit eis ·,
uenite & uidete ·, Uenerunt & uiderunt ubi maneat · & apud eū
manserunt die illo ·; hora autem erat quasi decima ·, erat autem
andreas frater simonis p&r · unus ex duobus qui audierant
ab iohanne · & secuti fuerant eum ·,

10·xvii
d·dcxcii
m·bxxxii
l·xciii

Inuenit hic primum fratrem suum simonem · & dicit ei · inuenimus
messiam quod est interpretatum xpm̃ · & adduxit eū ad ihm̃ ·,
intuitus autem eum ihs · dixit ·, tu es simon filius iona ·
tu uocaberis cephas · quod interpretatur p&rus ·,

10·xviii
sol

In crastinum uoluit exire in galileam · & inuenit philippum ·,
& dicit ei ihs ·, sequere me ·, erat autem philippus ab &hsaida ·
ciuitate andreae & p&ri · inuenit philippus nathanahel · & dicit ei ·,
quem scripsit moyses in lege & proph&ae · inuenimus ihm̃
filium ioseph a nazareth ·, & dixit ei nathanahel ·, a nazareth
potest aliquid bonum esse · dicit ei philippus ·; ueni & uide ·,
Uidit ihs nathanahel uenientem ad se · & dicit de eo ·, ecce uere

israhelita in quo dolus non est. Dicit ei nathanahel unde me nosti.
Respondit ihs. & dixit ei; priusquam philippus uocaret cum esses
sub ficu uidit te. respondit ei nathanahel & ait, rabbi tu es filius di.
tu es rex israhel; Respondit ihs. & dixit ei; quia dixit tibi uidit te sub ficu
credis. maius his uidebis, & dicit ei, amen amen dico uobis.
uidebitis caelum apertum. & angelos di ascendentes & descen
dentes. super filium hominis,

11 Et die tertia nuptiae factae sunt
in cana galilaeae. & erat mater ihu ibi; uocatus est autem & ihs.
& discipuli eius ad nuptias, & deficiente uino. Dicit mater ihu
ad eum; uinum non habent; & dicit ei ihs; quid mihi & tibi est
mulier. nondum uenit hora mea; Dicit mater eius ministris;
quicumque dixerit uobis facite, erant autem ibi lapideae
hydriae sex positae. secundum purificationem iudaeorum. capientes
singulae metretas binas uel ternas; Dicit eis ihs; impleite
hydrias aqua, & impleuerunt eas usque ad summum; & dicit eis ihs;
haurite nunc. & ferte architriclino. & tulerunt; ut autem
gustauit architriclinus aquam uinum factum. & non sciebat
unde est. ministri autem sciebant. qui hauserant aquam; uocat
sponsum architriclinus. & dicit ei, omnis homo primum bonum
uinum ponit. & cum inebriati fuerint. tunc id quod deterius est;
tu autem seruasti bonum uinum usque adhuc; hoc fecit initium
signorum ihs in cana galilaeae. & manifestauit gloriam suam;
& crediderunt in eum discipuli eius.

10. xcuiii
h. xcuiii

Post hoc descendit capharnaum. ipse & mater eius & fratres eius.
& discipuli eius. & ibi manserunt non multis diebus;

10. xpc
h. ccl xcuiii
pr. clvi
l. ccl pc

Et prope erat pascha iudaeorum. & ascendit hierosolima ihs;

10. xxci
h. ccxci
pr. cxxxi
l. ccxxxc uiii

Et inuenit in templo uendentes boues & oues & columbas. & nummularios

sedentes: & cum fecisset quasi flagellum de funiculis: omnes eiecit
de templo; oues quoque & boues: & nummulariorum effudit aes:
& mensas subuertit, & his qui columbas uendebant. dixit,
auferte ista hinc. nolite facere domum patris mei domum negotiationis;

10 xxcii Sol

Recordati uero sunt discipuli eius. quia scriptum est.,
Zelus domus tuae comedit me.,

10 xxciii
d. eb.
d. bxcm

Responderunt ergo iudaei. & dixerunt ei,
quod signum ostendis nobis quia haec facis.

10 xxciiii Sol

Respondit ihs. & dixit eis, soluite templum hoc. & in tribus diebus excitabo.
illud., Dixerunt ergo iudaei, quadraginta & sex annis aedificatum est templum hoc. & tu in tribus diebus excitabis illud. ille autem
dicebat de templo corporis sui., Cum ergo resurrexisset a mortuis:
Recordatus sunt discipuli eius. quia hoc dicebat, & credidierunt scrip
turae. & sermoni quem dixit ihs., Cum autem esset hierosolymis
in pascha in die festo. multi crediderunt in nomine eius. uidentes
signa eius quae faciebat., Ipse autem ihs non credebat semet ipsum eis.
eo quod ipse nosset omnes., & quia opus ei non erat. ut quis
testimonium phiberet de homine., Ipse enim sciebat. quid esset
in homine., Erat autem homo ex pharisaeis nichodemus nomine.
princeps iudaeorum., hic uenit ad eum nocte. & dixit ei. Rabbi.
scimus quia a deo uenisti magister, Nemo enim potest haec signa
facere quae tu facis: nisi fuerit dns cum eo, respondit ihs. & dixit ei.,
Amen amen dico tibi. nisi quis natus fuerit denuo. non potest
uidere regnum di., Dicit ad eum nichodemus., quomodo potest
homo nasci cum sit senex. numquid potest in uentre matris suae
iterato introire & nasci. Respondit ihs; amen amen dico tibi.
Nisi quis renatus fuerit ex aqua & spu. non potest introire in
regnum di. qd natum est ex carne. caro est & qd natum est

ex spu. sp est; Non mireris quia dixi tibi. oportet uos nasci denuo;
sp ubi uult spirat. & uocem eius audis. sed non scis unde ueniat & quo
uadat; sic est omnis qui natus est ex spu; respondit nicodemus. & dixit;
quomodo possunt haec fieri. respondit ihs. & dixit ei; tu es magister
hisrl & haec ignoras. amen amen dico tibi. quia quod scimus
loquimur. & quod uidimus testamur. & testimonium nostrum
non accipitis. si terrena dixi uobis & non credidistis. quomodo si dixero
uobis caelestia credetis. & nemo ascendit in caelum. nisi qui descendit
de caelo. filius hominis qui est in caelo;, & sicut moyses exaltauit
serpentem in deserto. ita exaltari oportet filium hominis;
ut omnis qui credit in ipso non pereat. sed habeat uitam aeternam;
Sic enim dilexit ds mundum. ut filium suum unigenitum daret;
ut omnis qui credit in eum non pereat. sed habeat uitam aeternam;
Non enim misit ds filium suum in mundum ut iudicet mundum. sed ut
saluetur mundus per ipsum;, qui credit in eum. non iudicatur;
qui autem non credit iam iudicatus est; quia non credidit in nomine
unigeniti filii dei; hoc est autem iudicium. quia lux uenit in mundum.
& dilexerunt homines magis tenebras quam lucem. erant enim eorum
mala opera;, omnis enim qui mala agit. odit lucem; & non uenit ad luce.
ut non arguantur opera eius;, quia autem facit ueritatem. uenit ad luce.,
ut manifestentur eius opera. quia in deo sunt facta;,

III Post haec uenit ihs et discipuli eius in iudeam
terram. & illic demorabatur cum eis & baptizabat;

10. xcu
K. iii
L. vi

Erat autem & iohannes baptizans in aenon iuxta salim. quia aquae
multae erant illic;. & adueniebant. & baptizabantur;,

10. xcui
K. xcviii
M. iiii

Nondum enim. missus fuerat in carcerem iohannes;,

10. xcuii
Sol

Facta est ergo quaestio ex discipulis iohannis cum iudaeis de purificatione.
& uenerunt ad iohannem. & dixerunt ei; rabbi quia erat tecum

transiordanen · cuiteuestimonium phibuisti · ecce hic baptizat
& omsiuenunt ad eum ·, respondit iohannes & dixit; non potest
homo accipere quicquam · nisi fuerit ei datum de celo;

10 xxxviii
th · bei
th · iii
L xe

Ipsi uos mihi testimonium perhibetis quod dixerim ·
ego non sum xpsi · sed quia missus sum ante illum ·,

10 xxxviii
Sol

Qui habet sponsam · sponsus est · amicus autem sponsi qui stat & audit
eum · gaudio gaudet propter uocem sponsi; hoc ergo gaudium
meum impletum est; illum oportet crescere · me autem minui;
qui de sursum uenit supomnes est · · qui est de terra · de terra est ·
& de terra loquitur ·, qui de celo uenit · supra omnes est; & quod
uidit & audiuit hoc testatur · & testimonium eius nemo accipit;
qui accepit eius testimonium · signauit quia deus uerax est; quem enim
misit deus uerba dei loquitur · non enim ad mensuram dat deus spm;

10 xxxx
th · exi
L xeviii

Pater diligit filium · & om a dedit in manu eius ·,

10 xxxxi
Sol

Qui credit in filium · habet uitam aeternam; qui autem incredulus est
filio · non uidebit uitam sed ira dei manet super eum ·,

IIII

Vt ergo cognouit ihs quia audierunt
pharisei · quia ihs plures discipulos facit · & baptizat quam
iohannes · quamquam ihs non baptizat sed discipuli eius;

10 xxxii
th · xlviii

Reliquit iudeam · & abit iterum in galileam ·,

10 xxxiii
Sol

Oportebat autem eum transire per samariam · uenit ergo in ciuitatem
samariae quae dicitur sichar iuxta praedium quod dedit iacob
ioseph filio suo · erat autem ibi fons iacob; Ihs ergo fatigatus ex
itinere · sedebat sic super fontem ·, hora erat quasi sexta ·, uenit
mulier de samaria haurire aqua; Dicit ei ihs; da mihi bibere;
Discipuli enim eius abierant in ciuitatem · ut cibos emerent ·,
Dicit ergo ei mulier illa samaritana; quomodo tu iudaeus cum sis bibere
a me poscis · quae sum mulier samaritana · non enim coutuntur

ruderisamaritanis, Respondit ihs. & dixit. si scires donum di
& quis est qui dicit tibi da mihi bibere. tu forsitan petisses a beo.
& dedisses tibi aquā uiuam, Dicit ei mulier. dne. neque in quo
haurias habes. & puteus altus est, unde ergo habes aquā uiuam.
Numquid tu maior es patre nro iacob qui dedit nobis puteum
& ipse ex eo bibit & filii eius & pecora eius. respondit ihs. & dixit ei,
omnis qui bibit ex aqua hac sitiet iterum, qui autem biberit
ex aqua quam ego dabo ei. non sitiet in aeternum, sed aqua quam
dabo ei. fiet in eo fons aquae salientis in uitam aeternam, Dicit
ad eum mulier. dne. da mihi hanc aquam ut non sitiam. neque
ueniam huc haurire, Dicit ei ihs. uade uocaui uirum tuum.
& ueni huc, respondit mulier & dixit. non habeo uirum, Dicit ihs.
bene dixisti quia non habeo uirum. quinque enim uiros habuisti.
& nunc quem habes non est tuus uir. hoc uere dixisti, Dicit ei
mulier. dne. uideo quia propheta es tu, patres nostri in monte
hoc adorauerunt. & uos dicitis. quia hierosolimis est locus. ubi adorare
oportet, Dicit ei ihs. mulier. credite mihi quia uenit hora.
quando neque in monte hoc. neque in hierosolimis adorabitis
patrem, uos adoratis qd nescitis. nos adoramus quod scimus.
quia salus ex iudaeis est. sed uenit hora & nunc est. quando ueri
adoratores adorabunt patrem in spū & ueritate. nam & pater
tales quaerit. qui adorent eum, spūs est deus. & eos qui adorant eum.
in spū & ueritate oportet adorare, Dicit ei mulier. scio quia messias
uenit. qui dicitur xps. cum ergo uenerit ille nobis adnuntiabit
omnia, dicit ei ihs. ego sum qui loquor tecum, & continuo uenerunt
discipuli eius. & mirabantur quia cum muliere loquebatur. nemo
tamen dixit. quid quaeris. aut quid loqueris cum ea, reliquit ergo
hydriam suam mulier. & abiit in ciuitatem. & dicit illis hominibus,

uenite & uidete hominem · qui dixit mihi omnia quæcumque feci;
numquid ipse est xpus · exierunt de ciuitate · & uenebant ad eum.
Interea rogabant eum discipuli dicentes; Rabbi · manduca · ille autem
dixit; ego cibum habeo manducare · quem uos nesciti; Dicebant
ergo discipuli ad inuicem; Numquid aliquis attulit ei manducare.
Dicit eis ihs; meus cibus est · ut faciam uoluntatem eius qui misit me.
ut perficiam opus eius; Non ne uos dicitis · qd adhuc quatuor
menses sunt & messis uenit · ecce dico uobis; leuate oculos uros
& uidete regiones · quia albæ sunt iam ad messem · & qui mercedem accipit · & congregat fructum in uitam æternam;
ut & qui seminat simul gaudeat · & qui metit; In hoc enim est uerbum
uerum · quia alius est qui seminat · & alius est qui metit · ego misi uos
metere · qd uos non laborastis; alii laborauerunt · & uos in labores
eorum introistis; ex ciuitate autem illa multi crediderunt in eum
samaritanorum · propter uerbum mulieris testimonium perhibentis
quia dixit mihi omnia quæcumque feci; Cum uenissent ergo
ad illum samaritani · rogauerunt eum ut ibi maneret; & mansit ibi
duos dies; & multo plures crediderunt propter sermonem eius.
& mulieri dicebant · quia iam non propter tuam loquelam credimus.
Ipsi enim audiuimus & scimus · quia hic est uere saluator mundi;
Post duos autem dies exiit inde · & abiit in galileam;
Ipse enim ihs testimonium perhibuit · quia propheta
in sua patria honorem non habet;
Cum ergo uenisset in galileam excoeperunt eum galilei · cum omnia
uidissent quæ fecerat hierosolymis in die festo · & ipsi enim uenerant
in diem festum · uenit ergo iterum in cana galileæ ubi fecit aquam uinum;
Erat quidam regulus · cuius filius infirmabatur capharnaum;
Hic cum audisset quia ihs aduenit a iudea in galileam · abiit ad eum

xv. feria iii. ante nonas

xv. feria iiii. ante idus

xv. feria v. sol

xv. feria vi. ante kalendas

& rogabat eum · ut descenderet & sanaret filium eius · Incipiebat
enim mori · Dixit ergo ihs ad eum · Nisi signa & prodigia uideritis
non credetis · dicit ad eum regulus · Dne · descende · priusquam
moriatur filius meus · Dicit eis ihs · uade · filius tuus uiuit · Credidit
homo sermoni quem dixit eis ihs · & ibat · Iam autem eo descendente
serui occurrerunt ei & nuntiauerunt dicentes · quia filius eius uiuit ·
Interrogabat ergo horam a quibus · In qua melius habuerit · & dixerunt ei ·
quia heri hora septima · reliquit eum febris · Cognouit ergo pater
quia illa hora erat · In qua dixit eis ihs · filius tuus uiuit · & credidit ipse
& domus eius tota · hoc iterum secundum signum fecit ihs
cum uenisset a iudea in galilaeam ·

V

Post haec erat dies festus iudaeorum
& ascendit ihs hierosolymam · est autem hierosolymis pro
batica piscina · quae cognominatur hebraice bethsaida · quinque
porticus habens · In his iacebat multitudo magna languentium ·
caecorum · claudorum · aridorum · expectantium aquae motum ·
Angelus autem dni secundum tempus descendebat in piscinam ·
& mouebatur aqua · & qui prior descendisset in piscina post motum
aquae · sanus fiebat · a quocumque detinebatur infirmitate ·
Erat autem quidam homo ibi triginta & octo annos habens in infirmi
tate sua · hunc cum uidisset ihs iacentem · & cognouisset quia multum
iam tempus habet · dicit ei · uis sanus fieri · respondit ei languidus ·
Dne · hominem non habeo · ut cum turbata fuerit aqua mittat me
in piscinam · Dum uenio enim ego · alius ante me descendit ·
Dicit ei ihs · surge tolle grabatum tuum & ambula · & statim sanus
factus est homo · & sustulit grabatum suum & ambulabat ·
Erat autem sabbatum in illo die · Dicebant iudaei illi qui sanatus
fuerat · sabbatum est · non licet tibi tollere grabatum tuum ·

ioh

10 xxxviii
Sol

Respondit eis, qui me fecit sanum ille mihi dixit, tolle grabattum
tuum & ambula. Interrogauerunt ergo eum, qui est ille homo
qui dixit tibi tolle grabattum tuum & ambula. Ihsus autem qui sanus
factus erat effectus. Nesciebat qui esset, Ihs enim declinauit a turba
constitutus in loco, postea inuenit eum Ihs in templo. & dixit illi,
Ecce sanus factus es. Iam noli peccare. ne deterius tibi aliquid
contingat. Abiit ille homo & nuntiauit iudeis. quia Ihs esset
qui fecit eum sanum, propter ea persequebantur iudei ihm. quia
hec faciebat in sabbato. Ihs autem respondit eis. pater meus
usque modo operatur. & ego operor. propter ea ergo magis quaere
bant eum iudei interficere. quia non solum soluebat sabbatum.
sed & patrem suum dicebat deum. aequalem se faciens deo. respondit
ergo Ihs. & dixit eis, amen amen dico uobis. Non potest filius
facere a se quicquam. nisi quid uiderit patrem facientem,
quecumque enim ille fecerit hec & filius similiter facit. Pater
enim diligit filium. & omnia demonstrat ei quae ipse facit.
& maiora his demonstrabit ei opera. ut uos miremini. Sicut enim pater
suscitat mortuos & uiuificat. sic & filius quos uult uiuificat.
Neque enim pater iudicat quemquam. sed iudicium omne dedit filio
ut omnes honorificent filium. sicut honorificant patrem,
Qui non honorificat filium. non honorificat patrem qui misit illum,

u. xl
d. xcum
m. xxx
l. cxxi

10 xli
Sol

Amen amen dico uobis. quia qui uerbum meum audit. & credit ei
qui misit me habet uitam aeternam, & in iudicium non uenit. sed tran
sit a morte in uitam, amen amen dico uobis, quia uenit hora
& nunc est. quando mortui audient uocem filii dei. & qui audierint
uiuent. Sicut enim habet pater uitam in semetipso. sic dedit & filio
uitam habere in semetipso. & potestatem dedit ei. & iudicium
facere quia filius hominis est. Nolite mirari hoc quia uenit hora

in quaomnes qui in monumentis sunt. audient uocem eius. & procedent
qui bona fecerunt. in resurrectionem uitæ. qui uero mala egerunt.
in resurrectionem iudicii. Non possum ego a me ipso facere quicquā.
sicut audio iudico. & iudicium meum iustum est.

Ev. xi. Ad. ccxxii. Al. clxxxvi. L. cclxxxiii.

Ev. xlvi. Sol.

Quia non quæro uoluntatem meam. sed uoluntatem eius qui misit me
Si ego testimonium phibeo de me. testimonium meum non est uerum.
Alius est qui testimonium phibet de me. & scio quia uerum est testimo
nium quod phibet de me. uos misistis ad iohannem. & testimonium
phibuit ueritati. Ego autem non ab homine testimonium accipio.
sed hæc dico ut uos saluisitis. Ille erat lucerna ardens & lucens. uos
autem uoluistis exultare ad horam in luce eius. Ego autem habeo
testimonium maius iohanne. Opera enim quæ dedit mihi
pater. ut perficiam ea. ipsa opera quæ ego facio. testimonium
phibent de me quia pater me misit. & qui misit me pater
ipse testimonium perhibuit de me.

Ev. xlvii. III. Ad. cxxi. L. cxxxiii.

Ev. xlvii. Sol.

Neque uocem eius umquam audistis. Neque speciem eius uidistis.
Et uerbum eius non habetis in uobis manens. quia quem misit ille
hunc uos non credetis. Scrutamini scripturas. quia uos putatis
in ipsis uitam æternam habere. & ille sunt quæ testimonium per
hibent de me. & non uultis uenire ad me. ut uitam habeatis. Claritatem
ab hominibus non accipio. sed cognouui uos quia dilectionem dei
non habetis in uobis. Ego uenio in nomine patris mei & non accipitis me.
si alius uenerit in nomine suo illum accipietis. Quomodo potestis uos
credere qui gloriam ab inuicem accipitis. & gloriam quæ a solo deo
non quæritis. Nolite putare quia ego accusaturus sim uos apud patrem.
est qui accusat uos. moyses in quo uos speratis. Si enim crederetis
moysi. crederetis forsitan & mihi. de me enim ille scripsit. Si autem
illius litteris non credetis. quomodo meis uerbis credetis.

Post hæc abiit ihs trans mare galilææ
qd est tiberiadis; & sequebatur eum multitudo magna: quia uide
bant signa quæ faciebat super his qui infirmabantur.
Subiit ergo in montem ihs: & ibi sedebat cum discipulis suis;
erat autem proximum pascha. dies festus iudæorum.
Cum sublevasset ergo ihs oculos: & uidisset quia multitudo maxima
uenit ad eum. dicit ad philippum. unde ememus panes: ut manducent hi.
hoc autem dicebat tempt anse eum. ipse enim sciebat quid
esset facturus. Respondit ei philippus. Ducentorum
denariorum panes non sufficiunt eis: ut unus quisque modicum
quid accipiat. Dicit ei unus ex discipulis eius: andreas frater
simonis petri. est puer unus hic qui habet quinque panes hordea
ceos: & duos pisces. sed hæc quid sunt inter tantos? dixit ergo ihs:
facite homines discumbere. erat autem fenum multum
in loco. Discubuerunt ergo uiri numero quasi quinque milia.
Accepit ergo panes ihs: & cum gratias egisset distribuit discum
bentibus: similiter & ex piscibus: quantum uolebant. ut autem
impleti sunt. dixit discipulis suis. colligite quæ superauerunt
fragmenta ne pereant. collegerunt ergo & impleuerunt
duodecim cophinos fragmentorum. ex quinque panibus
hordeaceis quæ supfuerunt his qui manducauerant.
Illi ergo homines cum uidissent quod fecerat signum. dicebant.
quia hic est uere propheta. qui uenturus est in mundum. ihs ergo
cum cognouisset quia uenturi essent ut raperent eum & facerent eum re
fugit iterum in montem ipse solus. ut autem sero factum est. descen
derunt discipuli eius ad mare. & cum ascendissent nauem. uenerunt
trans mare in capharnaum. & tenebræ iam factæ erant.
& non uenerat ad eos ihs. mare autem uento magno flante

exsurgebat. Cum remigassent ergo quasi stadia xxv. aut xxx.
Uident ihm̄ ambulantem super mare. & proximum naui fieri.
& timuerunt, ille autē dicit eis, ego sum. nolite timere,
Uoluerunt ergo accipere eum in nauem.
& statim fuit nauis ad terram quam ibant,

10. Lu
xi
Sol

Altera die turba quæ stabat trans mare. uidit quia naucula alia
onerat ibi nisi una. & quia non intrauit cum discipulis suis
ihs in nauem. sed soli discipuli eius abissent. - alia uero super
uenerunt naues a tiberiade. iuxta locum ubi manducauerant
panem gratias agente dnō. Cum ergo uidisset turba quia ihs
non esset ibi. neque discipuli eius, ascenderunt in naucula s
& uenerunt capharnaum quærentes ihm̄. & cum inuenissent eum
trans mare. dixerunt ei. rabbi. quando huc uenisti. respondit
eis ihs. & dixit, amen amen dico uobis. quærtis me. non quia
uidistis signa. sed quia manducastis ex panibus & saturati estis,
O perammi non cibum qui perit. sed qui permanet in uitam æternam,
quem filius hominis dabit uobis. hunc enim pater signauit,
Dixerunt ergo ad eum. quid faciemus ut operemur operari;
Respondit ihs. & dixit eis, hoc est opus dei. ut credatis in eum quem misit ille,

sa. Lu
xi. ebd
xii. loqeum

Dixerunt ergo ei, qd ergo tu facis ut uideamus
& credamus tibi quid operaris,

10 Lu
xi
Sol

Patres nri manna manducauerunt in deserto. sicut scriptum est,
panem de cælo dedit eis manducare. Dixit ergo eis ihs. amen amen
dico uobis. non moy. ses dedit uobis panem de cælo. sed pater meus
dat uobis panem de cælo uerum. panis enim dei est qui descendit
de cælo. & dat uitam mundo. Dixerunt ergo ad eum,
dne. semper da nobis panem hunc.,

10. Lu
xi. Lqeum
xii. ebd
L. eclqeu

Dixit autē eis ihs, ego sum panis uitæ. qui uenit ad me. non esuriet,

&quicredit hmme. nonsitiet umquam, sed dixi uobis.
quia &uidistis me &non credistis, / nonetiam foras,
10. lun sol
Omne qd dat mihi pater ad me ueniet. &eum qui uenit ad me
10. lun
Quia descendi de celo. non ut faciam uoluntatem meam.
sed uoluntatem eius qui misit me.,
10. lun sol
Hæc est autem uoluntas eius qui misit me patris. ut omne quod dedit
mihi non pdam ex eo. sed resuscitem illud in nouissimo die. hæc est
enim uoluntas patris mei qui misit me. ut omnis qui uidet filium
&credit in eum habeat uitam æternam.
&resuscitabo eum in nouissimo die.,
10. lun
Murmurabant ergo iudæi de illo. quia dixisset. ego sum panis
qui de celo descendi. &dicebant. nonne hic est ihs filius ioseph
cuius nos nouimus patrem &matrem.,
quomodo ergo dicit hic. quia de celo descendi.,
10. lun sol
Respondit ergo ihs. &dixit eis. nolite murmurare in uicem.
Nemo potest uenire ad me. nisi pater qui misit me traxerit eum.
&ego resuscitabo eum in nouissimo die.,
est scriptum
in prophetis. erunt omnes docibiles dei.,
omnis qui audiuit a patre &didicit. uenit ad me.,
10. lun
Non quia patrem uidit quisquam. nisi is qui est a deo. hic uidit patrem.
10. lun sol
Amen amen dico uobis. qui credit in me habet uitam æternam.,
10. lun
Ego sum panis uitæ.,
10. lun sol
Patres uestri manducauerunt in deserto manna. &mortui sunt.,
Hic est panis de celo descendens. ut si quis ex ipso
manducauerit. non moriatur.,
10. lun
Ego sum panis uiuus qui de celo descendi., si quis manducauerit
ex hoc pane. uiuet in æternum., &panis quem ego dabo
caro mea est pro mundi uita.,

10. lectio
Sol

Litigabant ergo iudæi adinuicem dicentes: quomodo potest hic nobis
carnem suam dare ad manducandum. Dixit ergo eis ihs.
Amen amen dico uobis. Nisi manducaueritis carnem filii hominis
& biberitis eius sanguinem. Non habebitis uitam in uobis. Qui manducat
meam carnem & bibit meum sanguinem habet uitam æternam.
& ego resuscitabo eum in nouissimo die.

10. lectio
Al. colloquentis
Al. ebrei
L. ebrei
10. lectio
Sol

Caro enim mea uere est cibus. & sanguis meus uere est potus.
Qui manducat meam carnem & bibit meum sanguinem in me manet
& ego in illo. sicut misit me uiuens pater. & ego uiuo ppter patrem.
& qui manducat me. & ipse uiuet propter me. hic est panis qui de celo
descendit. non sicut manducauerunt patres uri manna & mortui
sunt. qui manducat hunc panem. uiuet in æternum. hæc dixit
in synagoga docens in capharnaum. multi ergo audientes ex disci
pulis eius. dixerunt. duri est hic sermo. quis potest eum audire.
sciens autem ihs apud se ipsum quia murmurarent de hoc
discipuli eius. dixit eis. hoc uos scandalizat.

10. lectio
Al. coepit
Al. exci
L. coepit

Si ergo uideritis filium hominis ascendentem ubi erat prius.
Spiritus est qui uiuificat. caro non prodest quicquam.
Sed

10. lectio
Al. coepit
Al. coepit
Al. coepit

Verba quæ ego locutus sum uobis. spiritus & uita sunt.
sed sunt quidam ex uobis. qui non credunt.

10. lectio
Sol

10. lectio
Al. ex lectione
Al. ebri

Sciebat enim ab initio ihs qui essent credentes. & quis traditurus esset eum.
Et dicebat. propterea dixi uobis. quia nemo potest uenire ad me.

10. lectio
Sol

nisi fuerit ei datum a patre meo. ex hoc multi discipulorum eius
abierunt retro. & iam non cum illo ambulabant. Dixit ergo ihs
ad duodecim. numquid & uos uultis abire.

10. lectio
Al. ebdo
Al. lectio
L. cum

Respondit ergo eis simon petrus. Dne. ad quem ibimus. uerba uitæ æternæ
habes. & nos credidimus & cognouimus. quia tu es xpus filius dei.

10. lectio
Sol

Respondit eis ihs. nonne ego uos duodecim elegi. & ex uobis unus

diabolus est., Dicebat autem iudam simonis scariothen.,
hic enim erat tradituros eum cum esset unus ex duodecim.,

VII Post hæc ambulabat ihs in galilæa
non enim volebat in iudæa ambulare. quia quærebant eum iudæi
interficere. erat autem in proximo dies festus iudæorum scenophegia.;
Dixerunt autem ad eum fratres eius.; transi hinc et vade in iudæam
ut et discipuli tui videant opera tua quæ facis.; Nemo quippe in occulto
quid facit. et quærit ipse in palam esse.; si hæc facis. manifestate ipsum
mundo.; Neque enim fratres eius credebant in eum. Dicit ergo eis ihs.;
Tempus meum nondum adest. tempus autem vestrum semper est
paratum.; Non potest mundus odisse vos. me autem odit. quia ego testi
monium phibeo de illo. quia opera eius mala sunt. vos ascendite
ad diem festum hunc. ego non ascendo ad diem festum istum. quia meum
tempus nondum impletum est.; hæc cum dixisset ipse mansit in galilæa;
ut autem ascenderunt fratres eius. tunc et ipse ascendit ad diem
festum.; Non manifeste. sed quasi in occulto.; iudæi ergo quære
bant eum in die festo. et dicebant.; ubi est ille. et murmur multus
de eo erat in turba.; quidam enim dicebant quia bonus est. alii autem
dicebant. non. sed seducit turbas.; Nemo tamen palam loquebatur
de illo. propter iudæorum.; Iam autem die festo mediante. ascendit
ihs in templum. et docebat.; et mirabantur iudæi dicentes.;
quomodo hic litteras scit cum non didicerit. respondit ei ihs. et dixit.;
Mea doctrina non est mea. sed eius qui misit me.; si quis voluerit
voluntatem eius facere. cognoscet de doctrina utrum ex deo sit
an ego a me ipso loquar. qui a semetipso loquitur. gloriam propriam
quærit. qui autem quærit gloriam eius qui misit illum. hic verax est
et iustitia in illo non est.; Nonne moysi dedit vobis legem. et nemo
ex vobis facit legem. quid me quæritis interficere.; respondit

turba & dixe, Dæmonium habes, quis te quærit interficere.
Respondit ihs & dixit eis, unum opus feci & omnes miramini. propter ea
moys ses dedit uobis circumcisionem. non quia ex moys est.
sed ex patribus. & in sabbato circumcidis hominem. si circumcisionē
accipit homo in sabbato. ut non soluatur lex moys. mihi indignamini.
quia totum hominem sanum feci in sabbato. nolite iudicare
secundum faciem. sed iustum iudicium iudicate. dicebant ergo
quidam ex hierosolymis. nonne hic est quē quærunt interficere.
ecce palam loquitur. & nihil ei dicunt. numquid uere cognouerunt
principes quia hic est xps. sed hunc scimus unde sit.
xps autē cum uenerit. nemo scit unde sit.

10 loco iij & sol

Clamabat ergo docens in templo ihs. & dicens. & me scitis. & unde sim
scitis. & a me ipso non uenio. sed est uerus qui misit me. quem uos
nescitis. ego scio eum. quia ab ipso sum. & ipse me misit.

10 loco i & sol

Quærebant ergo eum adprehendere. & nemo misit in illum
manus. quia nondum uenerat hora eius.

10 loco vi sol

De turba autē multi crediderunt in eum. & dicebant. xps cum uenerit.
numquid plura signa facit. quam quæ hic fecit. audierunt
pharisei turbam murmurantem de illo hæc.

10 loco vii & sol

Et miserunt principes & pharisei ministros. ut adprehenderent eum.

10 loco sol

Dixit ergo ihs. adhuc modicum tempus uobiscum sum.
& uado ad eum qui misit me.

10 loco xi sol

Quærietis me & non inuenietis. & ubi sum ego uos non potestis uenire.
Dixerunt ergo iudæi ad semetipsos. quo hic ire ut est quia non in
uenietis eum. numquid in dispersionē gentium ire ut est
& docturus gentes. qui est hic sermo quem dixit. quærietis me
& non inuenietis. & ubi sum ego uos non potestis uenire. In nouissimo
autē die magno festiuitatis stabat ihs & clamabat dicens.

siquis sitit · ueniat ad me & bibat ·, qui credit in me · sicut dicit
scriptura · flumina de uentre eius fluent aquae uiuae ·,
hoc autem dixit de spiritu quem accepturi erant credentes in eum ·,
Nondum enim erat spiritus datus · quia iesus nondum fuerat glorificatus ·;
io lxxxvi
xi. xxc
Ex illa ergo turba cum audissent hos sermones eius · dicebant ·,
hic est uere propheta · alii dicebant hic est xpus ·,
io lxxxvii
xi. a
Quidam autem dicebant · Numquid a galilea xpus uenit ·
Nonne scriptura dicit · quia ex semine dauid & de bethleem
castello ubi erat dauid uenit xpus ·,
io lxxxviii
xi. xl
Dissensio itaque facta est in turba propter eum ·,
io lxxxix
xi. xxxi
Quidam autem ex ipsis uolebant adprehendere eum ·
sed nemo misit super illum manus ·,
io lxxxx
xi. xl
Venerunt ergo ministri ad pontifices & pharisaeos · & dixerunt eis illi ·,
quare non adduxistis eum · responderunt ministri · Numquam
sic locutus est homo sicut hic homo · responderunt ergo eis
pharisei · Numquid & uos seducti estis · Numquid aliquis ex prin
cipibus credidit in eum · aut ex pharisaeis · sed turba haec quae non
nouit legem maledicti sunt · · Dicit nichodemus ad eos ille qui
uenit ad eum nocte · qui unus erat ex ipsis ·, Numquid lex nostra
iudicat hominem · nisi audierit ab ipso prius · & cognouerit quid
faciat · · Responderunt & dixerunt ei ·, Numquid & tu
galilaeus es · scrutare & uide · quia propheta a galilea non surgit ·,
& reuersi sunt unusquisque in domum suam ·,
Jhs autem perrexit in montem oliuet · & diluculo iterum uenit
in templum ·, & omnis populus uenit ad eum · & sedens docebat eos · ·
adducunt autem scribae & pharisei mulierem in adulterio deprae
hensam · & statuerunt eam in medio · & dixerunt ei · magister ·
haec mulier modo deprehensa est in adulterio · · in lege

autem moyses mandauit nobis huiusmodi lapidare. tu ergo
quid dicis. hoc autem dicebant temptantes eum. ut possint accusare
eum. ihs autem inclinans se deorsum digito scribebat in terra.
c cum autem perseuerarent interrogantes eum. erexit se. & dixit eis.
qui sine peccato est uestrum. primus in illum lapidem mittat.
& iterum se inclinans. scribebat in terra. audientes autem. unus
postunum exibant incipientes a senioribus. & remansit
solus. & mulier in medio stans. erigens autem se ihs. & dixit ei. mulier
ubi sunt qui te accusabant. nemo te condemnauit. quae dixit
nemo domine. dixit autem ihs. nec ego te condemnabo. uade. & iam
plus noli peccare. iterum ergo locutus est eis ihs dicens.
e go sum lux mundi. qui sequitur me non ambulabit in tenebris.
sed habebit lucem uitae. dixerunt ergo ei pharisei. tu de ipso
testimonium phibes. testimonium tuum non est uerum.
respondit ihs. & dixit eis. & si ego testimonium phibeo de ipso.
uerum est testimonium meum. quia scio unde uenio. & quo uado.
uos autem nescitis unde uenio. aut quo uado. uos secundum carnem
iudicatis. ego non iudico quemquam. & si iudico ego. iudicium meum
uerum est. quia solus non sum. sed ego & qui misit me pater.
& in lege uestra scriptum est. quia duorum hominum testimonium
uerum est. ego sum qui testimonium perhibeo de ipso.
& testimonium perhibet de me. qui misit me pater.
dicebant ergo ei. ubi est pater tuus.

10 loco cum
A. cxii
L. cxum

Respondit ihs. neque me scitis. neque patrem meum.
si me scissetis. forsitan & patrem meum scissetis.

10 loco cum
A. cxx
H. cxxum
R. cxxii
L. cxxcum
R. cxxii

Haec uerba locutus est in gazophilacio. docens in templo. & nemo
adprehendit eum. quia nec dum uenerat hora eius.

10 loco cum
X
Sol

VIII

Dixit ergo iterum eis ihs. ego uado et quae

rtasme. & in peccato uestro moriemini. quo ego uado. uos non
potestis uenire. Dicebant ergo iudaei. Numquid interficiet
semetipsum. quia dicit. quo ego uado uos non potestis uenire.
& dicebatis. uos de deorsum estis. ego de supnis sum. uos de
mundo hoc estis. ego non sum de hoc mundo. Dixi ergo uobis.
quia moriemini in peccatis uris. Si enim non credideritis
quia ego sum. moriemini in peccatis uris. Dicebant ergo ei.
tu qui es. Dixit eis ihs. principium. qui & loquor uobis. multa
habeo de uobis loqui & iudicare. sed qui misit me uerax est. & ego
quae audiui ab eo. haec loquor in mundo. & non cognouerunt. quia
patrem eis dicebat deum. Dixit ergo eis ihs. Cum exaltaueritis filium
hominis. tunc cognoscetis quia ego sum. & a meipso facio nihil.
sed sicut docuit me pater. haec loquor. & qui me misit mecum est.
& non reliquit me solum. quia ego quae placita sunt ei. facio semp.
Haec illo loquente multi crediderunt in eum. dicebat ergo ihs ad eos
qui crediderunt ei iudaeos. Si uos manseritis in sermone meo.
uere discipuli mei eritis. & cognoscetis ueritatem. & ueritas
liberauit uos. responderunt ei. semen abrae sumus. & nemini
seruiuimus umquam. quomodo tu dicis. liberi eritis. respondit
eis ihs. amen amen dico uobis. quia omnis qui facit peccatum.
seruus est peccati. seruus autem non manet in domo in aeternum.
filius manet in aeternum. Si ergo filius uos liberauerit. uere
liberi eritis. scio quia filii abrae estis. sed quaeritis me interficere.
quia sermo meus non capit in uobis. ego quod uidi apud patrem
loquor. & uos quae uidistis apud patrem uestrum facitis.
Responderunt & dixerunt ei. Pater noster abraham est. dicit eis ihs.
si filii abrae estis. opera abrae facite. Nunc autem
quaeritis me interficere. hominem qui ueritatem uobis

loquutus sum quamaudiuit a deo, hoc abraham non fecit. uos facitis
opera patris uri. dixerunt itaque ei, Nos ex fornicatione non
sumus nati. unum patrem habemus dm. dixit ergo eis ihs.
si dis pater uester esset. diligeretis utique me. ego enim ex deo processi
et uenio. Neque enim a me ipso ueni. sed ille me misit. quare loquellam
meam non cognoscitis. quia non potestis audire sermonem
meum. uos ex patre diabolo estis. et desideria patris uestri
uultis facere. ille homicida erat ab initio. et in ueritate non stetit.
quia non est ueritas in eo. cum loquitur mendacium. ex propris
loquitur. quia mendax est et pater eius. ego autem quia ueritatem
dico. Non credistis mihi. quis ex uobis arguit me de peccato. si ueri
tatem dico. quare uos non credistis mihi. qui est ex deo. uerba dei audit.
propterea uos non audistis. quia ex deo non estis. Responderunt
igitur iudei. et dixerunt ei. Nonne bene dicimus nos. quia samari
tanus es tu. et daemonium habes. respondit ihs. ego daemonium
non habeo. sed honorifico patrem meum. et uos inhonorastis me.
ego autem non quaero gloriam meam. est qui quaerat et iudicet.
Amen amen dico uobis. si quis sermonem meum seruauerit. mortem
non uidebit in aeternum. dixerunt ergo iudei. Nunc cognou
imus. quia daemonium habes. abraham mortuus est
et prophetae. et tu dicis. si quis sermonem meum seruauerit
non gustabit mortem in aeternum. Numquid tu maior es
patre nostro abraham qui mortuus est. et prophetae mortui
sunt. quem te ipsum. si fecis. Respondit ihs. si ego glorifico me
ipsum. gloria mea nihil est. est pater meus qui glorificat me.
quem uos dicitis. quia deus noster est. et non cognouistis eum.
ego autem noui eum. et si dixero quia non scio eum. ero similis
uobis mendax. sed scio eum. et sermonem eius seruo.

Abraham pater uester exultauit ut uideret diem meum. & uidit
& gauisus est. Dixerunt ergo iudei ad eum. quinquaginta
annos nondum habes. & abraham uidisti. dixit eis ihs. amen
amen dico uobis. antequam abraham fieret ego sum. tulerunt
ergo lapides. ut iacerent in eum. ihs autem abscondit se. & exiuit
de templo. & praeteriens ihs. uidit hominem caecum a natiuitate sua.
& interrogauerunt eum discipuli sui. Rabbi. quis peccauit hic
aut parentes ei. ut caecus nasceret. respondit ihs. neque hic
peccauit neque parentes eius. sed ut manifestentur opera dei
in illo. me oportet operari opera eius qui misit me. donec die est.
uenit nox. quando nemo potest operari. quamdiu in mundo sum.
lux sum mundi. haec cum dixisset. exspuit in terram. & fecit lutum
ex puto. & linuit lutum super oculos eius. & dixit ei. uade lauare
in natatoria siloae. qd interpretatur missus. abiit ergo & lauit.
& uenit uidens. itaque uicini. & qui uidebant eum prius
quia mendicus erat. dicebant. nonne hic est qui sedebat & men
dicabat. alii dicebant quia hic est. alii autem nequaquam.
sed similis est eius. ille uero dicebat. quia ego sum. dicebant
ergo ei. quomodo aperti sunt tibi oculi. respondit. ille homo
qui dicitur ihs. lutum fecit & linit oculos meos. & dixit mihi.
uade ad natatoriam siloae. & laua. abii. & laui. & uidi.
& dixerunt ei. ubi est ille. ait. nescio. adducunt eum ad phari
saeos qui caecus fuerat. erat autem sabbatum quando lutum
fecit ihs. & aperuit oculos eius. iterum ergo interrogabant
eum pharisei. quomodo uidisset. ille autem dixit eis. lutum
posuit mihi super oculos. & laui. & uideo. dicebant ergo
ex pharisaeis quidam. non est hic homo a deo. qui sabbatum
non custodit. alii dicebant. quomodo potest homo peccator

haec signa facere. & sic ma eratheis; Dicunt ergo caeco terum;
Tu quid dicis de eo quia aperuit oculos. Ille autem dixit. quia
propheta est; Noluerunt ergo iudaei de illo quia caecus
fuisset & uidisset. donec uocauerunt parentes eius qui uiderat.
& interrogauerunt eos dicentes; hic est filius uester quem uos
dicitis quia caecus natus est. quomodo ergo nunc uidet. respon
derunt eis parentes eius. & dixerunt; scimus quia hic est filius
noster. & quia caecus natus est. quomodo autem nunc uidet
nescimus. aut quis eius aperuit oculos. nos nescimus; ipsum interr
rogate. aetatem habet. ipse de se loquatur; haec dixerunt
parentes eius. quia timebant iudaeos; iam enim conspiraueran
iudaei. ut si quis eum confiteretur xpm. extra synagogan
fieret; propterea parentes eius dixerunt. quia aetatem
habet. ipsum interrogate; uocauerunt ergo iterum hominem
qui fuerat caecus. & dixerunt ei. da gloriam deo; nos scimus.
quia hic homo peccator est; Dixit ergo ille; si peccator est
nescio. unum scio. quia caecus cum essem. modo uideo; dixerunt
ergo illi; quid fecit tibi. quomodo aperuit tibi oculos. respondit
eis; Dixi uobis iam & audistis. quid iterum uultis audire.
Numquid & uos uultis discipuli eius fieri. maledixerunt ei.
& dixerunt; tu discipulus illius sis. nos autem moysi discipuli
sumus; nos scimus quia moysi locutus est deus. hunc autem
nescimus unde sit; Respondit ille homo. & dixit eis; In hoc enim
mirabile est. quia uos nescitis unde sit. & aperuit meos oculos;
scimus autem. quia peccatores deus non audit; sed si quis dei cultor est
& uoluntatem eius facit. hunc exaudit; a saeculo non est
auditum. quia aperuit quis oculos caeci nati. nisi esset hic a deo.
non poterat facere quicquam; Responderunt & dixerunt ei;

in peccatis natus est totus. et tu doces nos. et eiecerunt eum foras.
audiuit ihs quia eiecerunt eum foras. et cum inuenisset eum.
dixit ei. tu credis in filium dei. respondit ille et dixit. quis est
dne ut credam in eum. et dixit ei ihs. et uidisti eum. et qui loquitur
tecum ipse est. at ille ait. credo dne. et procidens adorauit eum.
et dixit ei ihs. in iudicium ego in hunc mundum ueni. ut qui non
uident. uideant. et qui uident cecci fiant. audierunt ex pharisaeis
qui cum ipso erant. et dixerunt ei. numquid et nos cecci sumus.
dixit eis ihs. si cecci essetis non haberetis peccatum. nunc autem
dicitis quia uidemus. peccatum manet.

VIII Amen amen dico uobis qui non intrat
per ostium in ouile ouium. sed ascendit aliunde. ille fur est
et latro. qui autem intrat per ostium. pastor est ouium.
huic ostiarius aperit. et oues uocem eius audiunt. et proprias
oues uocat nominatim. et educit eas. et cum proprias oues
emiserit. ante eas uadit. et oues illum sequuntur. quia sciunt
uocem eius. alienum autem non sequuntur sed fugient abeo.
quia non nouerunt uocem alienorum. hoc prouerbium dixit
eis ihs. illi autem non cognouerunt quid loqueretur eis. dixit
ergo eis iterum ihs. amen amen dico uobis. quia ego sum ostium
ouium. omes quotquot uenerunt fures sunt et latrones.
sed non audierunt eos oues. ego sum ostium. per me si quis intro
ierit saluabitur. et ingredietur et egredietur. et pascua inuenet.
fur non uenit nisi ut furetur. et mactet et perdat.
ego ueni ut uitam habeant. et abundantius habeant.
ego sum pastor bonus. bonus pastor animam suam dat pro
ouibus. mercenarius autem qui non est pastor. cuius non sunt
oues proprie. uidet lupum uenientem. et dimittit oues et fugit.

& lupus rapit & dispergit oues, mercenarius autem fugit
quia mercenarius est. & non pertinet ad eum de ouibus, ego sum
pastor bonus, & cognosco meas & cognoscunt me meae,
10 sec
7 III
dk equ
L eqnum
Sicut nouit me pater & ego agnosco patrem,
10 sec
7 IIII
dk eqnu
vii equ
Et animam meam pono pro ouibus meis,
10 sec
7 I
Sol
Et alias oues habeo quae non sunt ex hoc ouili, & illas oportet me
adducere, & uocem meam audient, & fiet unum ouile & unus pastor,
propterea me pater diligit, quia ego pono animam meam ut iterum
sumam eam. Nemo tollit eam a me, sed ego pono eam a me ipso,
Potestatem habeo ponendi eam & potestatem habeo iterum sumendi
eam, hoc mandatum accepi a patre meo. Dissensio iterum facta est
inter iudaeos propter sermones hos. dicebant autem multi ex ipsis,
Daemonium habet & insanit, quid eum audistis, alii dicebant, haec
uerba non sunt daemonium habentis, Numquid daemonium potest
caecorum oculos aperire, Facta sunt autem encenia in hierosolymis,
& hiems erat, & ambulabat ihs in templo in porticu salomonis,
circumdederunt ergo eum iudaei, & dicebant ei, quousque
animam nostram tollis, si tu es xps dic nobis palam, respondit eis ihs,
loquor uobis & non credistis, opera quae ego facio in nomine
patris mei, haec testimonium phibent de me, sed uos non credistis,
quia non estis ex ouibus meis, oues meae uocem meam audiunt,
& ego cognosco eas & sequuntur me, & ego uitam aeternam do eis,
& non peribunt in aeternum, & non rapiet eas quisquam de manu
mea, pater meus quod dedit mihi maius omnibus est, & nemo
potest rapere de manu patris mei, ego & pater unum sumus,
sustulerunt lapides iudaei, ut lapidarent eum, respondit eis ihs,
Multa opera bona ostendi uobis ex patre meo, propter quod eorum
opus me lapidatis, Responderunt ei iudaei, De bono opere

non lapidamus te. sed de blasphemia, & quia tu homo cum sis.
facis te ipsum deum. Respondit eis ihs. Nonne scriptum est in lege
vra. quia ego dixi dii estis. si illos dixit deos ad quos sermo dei
factus est. & non potest solui scriptura. quem pater sanctificauit.
& misit in mundum. vos dicitis quia blasphemas. qui a dixi di
filius sum. si non facio opera patris mei. nolite credere mihi.
sicut facio. & si mihi non vultis credere. operibus credite.
vt cognoscatis & credatis. quia in me est pater. & ego in patre.

10 xcviii
fiii
Sol xcviii
v
Sol xcviii

Quaerebant ergo eum adprehendere. & exiuit de manibus eorum.
& abiit iterum trans iordanem in eum locum vbi erat iohannes
baptizans primum. & mansit illic.

10 xciiii
v
Sol

Et multi venerunt ad eum & dicebant. quia iohannes quidem
signum fecit nullum. omnia autem quaecumque dixit
iohannes de hoc vera erant. & multi crediderunt in eum.

Erat autem quidam languens lazarus a bethania de castello mariae
& marthae sororis eius. maria autem erat quae unxit dnm unguento.
& extersit pedes eius capillis suis. cuius frater lazarus infirmabatur.
miserunt ergo sorores eius ad eum dicentes. dne. ecce quem amas
infirmatur. audiens autem ihs. dixit eis. infirmitas haec
non est ad mortem. sed pro gloria dei vt glorificetur filius dei per eam.
Diligebat autem ihs martham. & sororem eius mariam
& lazarum. vt ergo audiuit quia infirmatus est. tunc quidem
mansit in eodem loco duobus diebus. deinde post haec dicit
discipulis suis. eamus in iudeam iterum. dicunt ei discipuli.
Rabbi. nunc quaerebant te iudei lapidare. & iterum vadis illuc.
respondit ihs. Nonne duodecim horae sunt diei. si quis ambulauerit
in die non offendit. quia lucem huius mundi uidet. si autem
ambulauerit in nocte offendit. quia lux non est in eo. haec cum.

& posthæc dicit eis, Lazarus amicus noster dormit. sed vado ut
a somno excuscitem eum. Dixerunt ergo discipuli eius. Dne.
si dormit saluus erit. dixerat autem ihs de morte eius. Illi autem
putauerunt quia de dormitatione somni diceret. tunc ergo dixit
eis ihs manifeste. Lazarus mortuus est. & gaudeo propter uos
ut credatis quia non eram ibi. sed eamus ad eum. dixit ergo thomas
qui dicitur didimus. ad condiscipulos. eamus & nos ut moriamur
cum eo. Venerat ergo ihs. & inuenit eum quattuor dies iam in monu
mento habentem. erat autem bethania iuxta hierosolymam.
quasi stadiis quindecim. multi autem ex iudeis uenerant ad martham
& mariam. ut consolarentur eas de fratre suo. martha ergo
ut audiuit quia ihs uenit. occurrit illi. maria autem domi sedebat.
Dixit ergo martha ad ihm. Dne. si fuisses hic. frater meus non
fuisset mortuus. sed & nunc scio. quia quæcumq; poposceris a deo.
dabit tibi ihs. Dicit illi ihs. resurget frater tuus. Dicit ei martha.
scio quia resurget in resurrectione in nouissimo die. dixit ei ihs.
Ego sum resurrectio & uita. qui credit in me. etiam si mortuus fuerit
uiuet. & omnis qui uiuit & credit in me non morietur in æternum.
Credis hoc martha. illi. utique dne. ego credidi quia tu es xpus filius dei
qui in hunc mundum uenisti. & cum hæc dixisset abiit & uocauit
mariam sororem suam silentio dicens. magister adest. & uocat te.
Illa autem ut audiuit surgit cito & uenit ad eum. Nondum enim uenerat
ihs in castellum. sed erat adhuc in illo loco. ubi occurrerat ei martha.
Iudæi igitur qui erant cum ea in domo & consolabantur eam.
Cum uidissent mariam quia cito surrexit & exiit. secuti sunt eam
dicentes. quia uadit ad monumentum ut ploret ibi. maria ergo
cum uenisset ubi erat ihs. uidens eum cecidit ad pedes eius. & dixit ei.
Dne. si fuisses hic non esset mortuus frater meus. ihs ergo ut uidit

eamplorantem. Iudaeos quuuenerantcum eaplorantes. fremuit
spu. & turbauit seipsum & dixit, ubi posuistis eum. Dicunt ei,
Dne veni & uide. & lacrimatus est ihs. Dixerunt ergo iudei.
ecce quomodo amabat eum. Quidam autem dixerunt ex ipsis.
Non poterat hic qui aperuit oculos caeci facere ut hic non moreretur. Cum
ihs ergo rursum fremens in semetipso. uenit ad monumentum.
Erat autem spelunca. & lapis suppositus erat ei. Ait ihs. tollite
lapidem. Dicit ei martha soror eius qui mortuus fuerat. dne.
iam fetet. qui enim quatriduanus est. Dicit ei ihs. Nonne dixi tibi. quoniam si cre
deris uidebis gloriam dei. Tulerunt ergo lapidem. ihs autem eleuatis
sursum oculis dixit. pater. gratias ago tibi. quoniam audisti me.
ego autem sciebam. quia semper me audis. sed propter populum
qui circumstat dixi. ut credant quia tu me misisti. haec cum dixisset.
uoce magna clamauit. Lazare. uenis foras. & statim prodiit qui fuerat
mortuus. ligatis pedes & manus in fasciis. & facies illius sudario erat
ligata. Dicit eis ihs. soluite eum. & sinite abire. multi ergo ex iudaeis
qui uenerant ad mariam & uiderant quae fecit. crediderunt in eum.
Quidam autem ex ipsis abierunt ad pharisaeos. & dixerunt eis. quae fecit ihs.
Colligerunt ergo pontifices & pharisaei concilium. & dicebant.
quid facimus quia hic homo multa signa facit. si dimittimus eum
sic omes credent in eum. & uenient romani. & tollent nostrum
& locum & gentem. Unus autem ex ipsis caiphas cum esset pontifex
anni illius. dixit eis. Uos nesciti quicquam. nec cogitatis. quia ex
pedit nobis ut unus moriatur homo pro populo. & non tota gens
pereat. hoc autem a semetipso non dixit. sed cum esset pontifex
anni illius prophetauit. quia ihs moriturus erat pro gente.
& non tantum pro gente. sed ut filios dei qui erant
dispersi congregaret in unum.

10 xcvii
7 IIII
th·cxcvii
th xcvii

Abillo ergo die· cogitauerunt ut interficerent eum·· ihs ergo
iam non in palam ambulabat apud iudaeos· sed abiit in regionem
iuxta desertum· in ciuitatem quae dicitur effrem·
& ibi morabatur· cum discipulis suis·

10 xcvii
7 I
th cclxxxvii
th clvii
l cclx

Proximum autem erat pascha iudaeorum··

10 xcviii
7 X
Sol

Et ascenderunt multi hierosolymam de regione ante pascha·
ut sanificarent seipsos·· quaerebant ergo ihm· & conloquebantur
ad invicem in templo stantes·· quid putatis quia non veniet
ad diem festum·· dederant autem pontifices & pharisei mandatum·
ut si quis cognoverit ubi sit indicet· ut adprehendant eum··

Ihs ergo ante sex dies paschae· venit bethaniam· ubi fuerat
lazarus mortuus· quem suscitauit ihs··

10 xcviii
7 I
th cclxxxvii
th clvii
l lxxxvii

Fecerunt autem ei caenam ibi· & martha ministrabat· lazarus uero·
unus erat ex discumbentibus cum eo·· maria ergo accepit
libram unguenti nardi pistici pretiosi· & unxit pedes ihu··
& extersit capillis suis pedes eius· & domus impleta est ex odore
unguenti·· dicit ergo unus ex discipulis eius iudas scariothis·
qui erat eum traditurus·· quare hoc unguentum non uenit
trecentis denariis· & datum est egenis·· dixit autem hoc··
non quia de egenis pertinebat ad eum· sed quia furatus & loculos
habens· ea quae mittebantur exportabat·· dixit ergo ihs·· sine illa··
ut in diem sepulturae meae seruet illud·· pauperes enim semper
habetis uobiscum· me autem non semper habetis··

10 xcviii
7 X
Sol

Cognouit ergo turba multa ex iudaeis· quia illic est· & uenerunt
non propter ihm tantum· sed ut lazarum uiderent· quem suscitauit
a mortuis··· cogitauerunt autem principes sacerdotum· ut et
lazarum interficerent·· quia multi propter illum abibant
ex iudaeis· & credebant in ihm·

10·c
Dominica
de ramis
palmarum

In crastinum autem turba multa quae venerat ad diem festum
cum audissent quia venit ihs hierosolymam accepe runt ramos
palmarum & processerunt obviam ei. & clamabant. Osanna
benedictus qui venit in nomine dni rex isrl.

10·ci
feria
iii
de cena

Et invenit ihs asellum & sedit super eum sicut scriptum est. Noli timere
filia sion. ecce rex tuus venit sedens super pullum asinae.

10·cii
Sol

Haec non cognoverunt discipuli eius primum. sed quando glorificatus est ihs.
tunc recordati sunt quia haec erant scripta de eo. & haec
fecerunt ei. Testimonium ergo phibebat turba quae erat cum eo.
quando lazarum vocavit de monumento. & suscitavit eum a mortuis.
propterea & obviam venit ei turba. quia audierunt eum fecisse
hoc signum. pharisaei ergo dixerunt ad sem ipsos. Videtis quia
nihil proficimus. ecce mundus totus post eum abit. Erant autem
gentiles quidam ex his qui ascenderant ut adorarent in die festo.
hi ergo accesserunt ad philippum qui erat ab bethsaida galilaeae.
& rogabant eum dicentes. Domine. volumus ihm videre. Venit
philippus & dicit andreae. andreas rursum & philippus dixerunt ihi.

10·ciii
feria
iv
de exaltatione
sc̄i crucis

Ihs autem respondit eis dicens. Venit hora
ut clarificetur filius hominis.

10·civ
Sol

Amen amen dico vobis. nisi granum frumenti cadens in terram
mortuum fuerit. ipsum solum manet. si autem mortuum
fuerit. multum fructum affert.

10·cv
feria
iii
de exaltatione
sc̄i crucis

Qui amat animam suam perdet eam. & qui odit animam suam
in hoc mundo. in vitam aeternam custodit eam.

10·cvi
Sol

Si quis mihi ministrat me sequatur. & ubi sum ego illic & minister
meus erit. si quis mihi ministraverit honorificabit eum pater meus.

10·cvii
feria
iv
de exaltatione
sc̄i crucis

Nunc anima mea turbata est. & quid dicam.
pater. salvifica me ex hora hac.

10 cum
℣
Sol

Sed propter eam uenit hora hanc. pater. clarificatum nomen;
uenit ergo uox de cælo. & clarificaui. & iterum clarificabo.;
turba ergo quæ stabat & audierat. dicebat tonitruum factum esse.;
Alii dicebant. angelus ei loquutus est.; respondit ihs. & dixit.;
Non propter me uox hæc uenit. sed propter uos. Nunc iudicium est
mundi. nunc princeps mundi huius. eicietur foras. & ego exaltatus
fuero a terra. omnia traham ad me ipsum.; hoc autem dicebat.
significans quamorte esset moriturus.; Respondit ei turba. Nos
audiuimus ex lege. quia xps manet in æternum. & quomodo tu
dicis. oportet exaltari filium hominis. qui est iste filius hominis.;
Dixit ergo ei ihs.; adhuc modicum lumen in uobis est. ambulate
dum lucem habetis. ut non te tenebræ uos conprehendant. & qui ambulat
in tenebris. nescit quo uadit.; Dum lucem habetis credite in lucem.
ut filii lucis sitis.; hæc loquutus est ihs & abiit. & abscondit se a eis.;
cum autem tanta signa fecisset coram eis. non credebant in eum;
ut sermo esaiæ prophetæ impleretur quem dixit.;
§§ Dne. quis credidit auditui nro. & brachium dni cui reuelatum est.;
§§
10 cum
℣ exhæcru
℣ xpgaui
L lxxxiii
Propterea non poterant credere. quia iterum dixit esaias.; excecauit
oculos eorum. & indurauit eorum cor.; ut non uideant oculis.
& intellegant corde. & conuertantur & sanem eos.;
10 ex
Sol
Hæc dixit esaias. quando uidit gloriam eius. & loquutus est de eo.;
uerumtamen. & ex principibus multi crediderunt in eum.;
sed propter pharisæos non confitebantur. ut de sy nagoga non eice
rentur.; dilexerunt enim gloriam hominum. magis quam gloriam dei;
10 exi
℣ Iacobus
℣ xcvii
L exiii
Ihs autem clamauit & dixit.; qui credit in me. non credit in me. sed in eum
qui misit me.; & qui uidet me. uidet eum qui misit me.;
10 exii
℣
Sol
Ego lux in mundum ueni.; ut omnis qui credit in me. in tenebris non ma
neat.; & si quis audierit uerba mea & non custodierit. ego non iudico

eum. Non enim uenit ut iudicem mundu. sed ut saluificem mundu,
qui spernit me & non accipit uerba mea habet qui iudicet eu, sermo
quem loquutus sum. ille iudicabit eum in nouissimo die. Quia ego
ex me ipso non sum loquutus. sed qui misit me pater. Ipse mihi mandatu
dedit. quid dicam. & quid loquar. & scio quia mandatum eius uita
aeterna est. Quae ergo ego loquor. sicut dixerit mihi pater. sic loquor.

xi Ante diem autem festum paschae
sciens ihs quia uenit eius hora. ut transeat ex hoc mundo ad patrem.
cum dilexisset suos qui erant in mundo. In finem dilexit eos.
Et cena facta. cum diabolus iam misisset in cor. ut traderet eum
iudas simonis scariothis.
Sciens quia omnia dedit eis pater in manus.
& quia ad deum exiit. & ad deum uadit.
Surgit a cena. & ponit uestimenta sua. & cum accepisset linteum.
praecinxit se. deinde mittit aqua in pelluem. & coepit lauare
pedes discipulorum. & extergere linteo quo erat praecinctus. Uenit
ergo ad simonem petrum. & dicit ei petrus. dne. tu mihi lauas
pedes. Respondit ihs. & dixit ei. quod ego facio. tu nescis modo.
scies autem postea. Dicit ei petrus. non lauabis mihi pedes in aeternu.
Respondit ei ihs. Si non lauero te. non habebis partem mecum.
Dicit ei simon petrus. dne. non tantum pedes meos. sed & manus
& caput. dicit ihs. qui lotus est. non indiget nisi ut pedes laue.
sed est mundus totus. & uos mundi estis. sed non omnes. Sciebat enim
quis name esset qui traderet eum. propter ea dixit. non estis mundi
omes. Postqua ergo laui pedes eorum. & accepit uestimenta
sua. cum recubuisset iterum dixit eis. scitis quid fecerim uobis.
Uos uocatis me magister & dne. & benedicitis dicentes.
Si ergo ego lauo pedes uros dns & magister. & uos debetis alter alterius

lauare pedes, exemplum enim dedi uobis. ut quemadmodum
ego feci uobis. ita & uos faciatis.

10 expun
ch III
m xc
l. lum

Amen amen dico uobis. non est seruus maior domino suo. neque apostolus
maior eo qui misit illum. si haec scitis. beati eritis si feceritis ea.

10 expun
Sol

Non de omnibus uobis dico. ego scio quos elegerim. sed ut adimple
atur scriptura. qui manducat meum panem. leuauit contra me
calcaneum suum. amodo dico uobis. priusquam fiat ut credatis
cum factum fuerit. quia ego sum.

10 exp
ch I
m xcviii
m xcvii
l. cxvi

Amen amen dico uobis. qui accipit si quem misero. me accipit.
qui autem me accipit. accipit eum qui me misit.

10 expun
ch IIII
m colpeum
m clxi

Cum haec dixisset ihs. turbatus est spu. & protestatus est & dixit.
amen amen dico uobis. quia unus ex uobis tradet me.

10 expun
ch I colpeum
m clxii
l. clxxiiii

Aspiciebant ergo ad inuicem discipuli. haesitantes de quo diceret.

10 expun
Sol

Erat ergo recumbens unus ex discipulis eius in sinu ihū. quem diligebat ihs. innuit ergo hunc simon petrus. & dicit ei. qui est de quo
dicit. itaque cum recubuisset ille super pectus ihū. dicit ei.
dne. qui est. respondit ihs. ille est. cui ego intinctum panem
porrexero.

10 expunct
l. colpeu
viii

Et cum intinxisset panem. dedit iudae simonis scariothis.
& post buccellam. tunc introiuit in illum satanas.

10 expun
Sol

Dicit ei ihs. quod facis. facilius. hoc autem nemo scuit discum
bentium. ad quid dixerit ei. quidam enim putabant quia loculos
habebat iudas. quia dicit ei ihs. eme ea quae opus sunt nobis ad diem
festum. aut egenis ut aliquid det. cum ergo accepisset ille
buccellam exiuit continuo. erat autem nox. cum ergo exisset.
dicit ihs. nunc clarificatus est filius hominis. & et clarificatus est
in eo. si et clarificatus est in eo. & et clarificabit eum.
in semetipso. & continuo clarificabit eum. filioli.

adhuc modicum uobiscum sum · quæretis me · & sicut dixi iudæis,
quo ego uado · uos non potestis uenire · & uobis dico modo · mandatum
nouum do uobis · ut diligatis inuicem sicut dilexi uos · ut & uos
diligatis inuicem · In hoc cognoscent omnes · quia mei discipuli
estis · si dilectionem habueritis ad inuicem ·

10 coqui
& eclipsim
& eclipse
l. eclipsu

Dicit ei simon petrus · Dne · quo uadis · respondit ihs · quo ego uado ·
non potes me modo sequi · sequeris autem postea · Dicit ei petrus ·
quare non possum te sequi modo · animam meam pro te ponam ·
respondit ihs · animam tuam pro me ponis · amen amen dico tibi ·
non cantabit gallus donec me ter negas ·

10 exxiii
x
sol

Non turbetur cor uestrum · credetis in dm & in me credite · In domo
patris mei · mansiones multæ sunt · si quominus dixissem uobis ·
quia uado parare uobis locum · & si abiero & præparauero uobis
locum · iterum uenio & accipiam uos ad meipsum · ut ubi sum ego ·
& uos sitis · & quo ego uado scitis · & uiam scitis · Dicit ei thomas ·
Dne · nescimus quo uadis · & quomodo possumus uiam scire ·
Dicit ei ihs · ego sum uia & ueritas & uita · nemo uenit ad patrem ·
nisi per me · si cognouisstis me · & patrem meum utique
cognouisstis · & amodo cognoscetis eum · & uidistis eum ·
Dicit ei philippus · dne · ostende nobis patrem · & sufficit nobis ·
dicit ei ihs · tanto tempore uobiscum sum · & non cognouistis me
philippe · qui uidit me uidit & patrem · quomodo tu dicis · ostende nobis patrem ·
non credis quia ego in patre · & pater in me est · uerba quæ ego loquor uobis · a me ipso
non loquor · pater autem in me manens · ipse facit opera ·
non credis quia ego in patre · & pater in me est · alioquin ·
propter opera ipsa credite · amen amen dico uobis · qui credit
in me · opera quæ ego facio · & ipse faciet · & maiora horum faciet ·

quia ego ad patrem uado.

10 epgeum
III
dn epgeum
nn epgeu

Et quodcumque petieritis in nomine meo. hoc faciam, ut glorifi
cetur pater in filio. si quid petieritis me in nomine meo. hoc faciam.
si diligitis me. mandata mea seruate. et ego rogabo patrem.
et alium paraclitum dabit uobis. ut maneat uobiscum in æternu;
spm ueritatis. quem mundus non potest accipere. quia non uidet eum.
neque nouit eum. uos autem cognoscetis eum. quia apud uos manebit
et in uobis erit. non relinquam uos orfanos. ueniam ad uos.
adhuc modicum. et mundus me iam non uidet. uos autem uidetis me.
quia ego uiuo. et uos uiuetis. in illo die uos cognoscetis. quia
ego sum in patre meo. et uos in me. et ego in uobis. qui habet
mandata mea. et seruat ea. ille est qui diligit me.

10 epgeum
I
dn geum
nn geu
l epeu

Qui autem diligit me. diligetur a patre meo.
et ego diligam eum. et manifestabo ei meipsum.

10 epgge
V
Sol

Dicit ei iudas non ille scariothis. dne. quid factum est quia nobis
manifestatur uis te ipsum. et non mundo. respondit ihs. et dixit ei.
si quis diligit me. sermonem meum seruabit. et pater meus diliget
eum. et ad eum ueniemus. et mansionem apud eum faciemus.
qui non diligit me. sermones meos non seruat.

10 epgge
dn geum
nn geu
l geu

Et sermonem quem audistis non est meus. sed eius qui misit me patris.
hæc locutus sum uobis. apud uos manens.

10 epgge
V
Sol

Paraclitus autem sps sc quem mittet pater in nomine meo.
ille uos docebit omnia. et suggeret uobis oma. quæcumque dixero
uobis. pacem relinquo uobis. pacem meam do uobis. non quomodo
mundus dat. ego do uobis. non turbetur cor uestrum. neque
formidet. audistis quia ego dixi uobis. uado et ueniam ad uos.
si diligeretis me gauderetis utique. quia uado ad patrem. quia
pater maior me est. et nunc dixi uobis. priusquam fiat

ut eum factum fuerit credatis; iam non multa loquar uobiscum.
uenit enim princeps mundi huius. et in me non habet quicquam;
sed ut cognoscat mundus quia diligo patrem, et sicut mandatum
dedit mihi pater sic facio, surgite eamus hinc.

XII Ego sum uitis uera et pater meus
agricola est. omnem palmitem in me non ferentem fructum
tollet eum. et omnem qui fert fructum purgabit eum ut fruc
tum plus adferat. iam uos mundi estis propter sermonem
quem loquutus sum uobis, manete in me. et ego in uobis. sicut
palmes non potest ferre fructum a semetipso nisi manserit
in uite. sic nec uos nisi in me manseritis. ego sum uitis. uos pal
mites. qui manet in me et ego in eo. hic fert fructum multum.
quia sine me nihil potestis facere. si quis in me non manserit.
mittetur foras sicut palmes et aridus. et colligent eos.
et in ignem mittent et ardent.

10 exxcem
7 iiii
7 cxxcii
7 cxxcii

Si manseritis in me et uerba mea in uobis manserint.
quodcumque uolueritis petetis. et fiet uobis.

10 exxxcmi
7
sol

In hoc clarificatus est pater meus ut fructum plurimum adferatis.
et efficiamini mei discipuli. sicut dilexit me pater. et ego dilexi
uos. manete in dilectione mea. si praecepta mea seruaueritis.
manebitis in dilectione mea. sicut et ego patris mei pecepta seruaui.
et maneo in eius dilectione. haec loquutus sum uobis. ut gaudium
meum in uobis sit. et gaudium uestrum impleatur. hoc est praecep
tum meum. ut diligatis inuicem. sicut dilexi uos.

10 exxxcii
7 iiii
7 cxxcii
7 cxcii

Maiorem hac dilectionem nemo habet.
ut animam suam quis ponat pro amicis suis.

10 exxxciii
sol

Vos amici mei estis. si fecerit quae ego praecipio uobis. iam non dico
uos seruos. quia seruus nescit quid faciat dominus eius.

Uos autem dixi amicos: quia omnia quæcumque audiui a patre meo.
notaf feci uobis:, non uos me elegistis: sed ego elegi uos: & posui uos
ut eatis & fructum afferatis: & fructus uester maneat:,

10 exxxum
th. cexcu
th. exxcu

Ut quodcumque petieritis patrem in nomine meo: det uobis:,

10 exxxum
sol

Hæc mando uobis: ut diligatis inuicem:. si mundus uos odit: scitote
quia me priorem uobis odio habuit:, si de mundo fuissetis: mundus
quod suum erat diligeret:, quia uero de mundo non estis: sed ego
elegi uos de mundo: propterea odit uos mundus:,

10 exxxum
th. xc
l. lum

Memento te sermonis mei quem ego dixi uobis:
non est seruus maior domino suo:,

10 exl
sol

Si me persecuti sunt: & uos persequentur:,
si sermonem meum seruauerunt: & uri seruabunt:,

10 exli
th. cexlum
th. exxxum
l. eel

Sed hæc omnia facient uobis: propter nomen meum:

10 exlu
th. lxu
l. exum

Quia nesciunt eum qui misit me:,

10 exlum
sol

Si non uenissem & loquutus fuissem eis: peccatum non haberent:,
nunc autem: excusationem non habent de peccato suo:,

10 exlum
th. xcum
th. xcum
l. exu

Qui me odit: & patrem meum odit:,

10 exlu
sol

Si opera non fecissem in eis: quæ nemo alius fecit: peccatum
non haberent:, nunc autem & uiderunt & oderunt: & me
& patrem meum:, sed ut impleatur sermo qui in lege eorum
scriptus est: quia odio me habuerunt gratis:,

Cum autem uenerit paracletus: quem ego mittam uobis a patre
spiritum ueritatis: qui a patre procedit: ille testimonium perhibebit
de me:. & uos testimonium perhibetis: quia ab initio mecum
estis:, hæc loquutus sum uobis: ut non scandalizemini
absque synagogis facient uos:,

10 exlum
th. cexlum
th. exxxum
l. eel

Sed uenit hora: ut omnis qui interficit uos: arbitretur se obsequium se
præstare deo:, & hæc facient uobis: quia non nouerunt

patrem · neque me, sed hæc loquutus sum uobis: ut cum uenerit
horaeorum · reminiscamini · quia ego dixi uobis,

Hæc autem uobis ab initio non dixi · quia uobiscum eram ·
at nunc uado ad eum qui me misit · & nemo ex uobis interrogat
me quo uadis, sed quia hæc loquutus sum uobis · tristitia impleuit
corue strum, sed ego ueritatem dico uobis · expedit uobis ·
ut ego uadam · si enim non abiero · paracletus non ueniet ad uos,
si autem abiero · mittam eum ad uos, & cum uenerit · ille arguet
mundum de peccato · & de iustitia · & de iudicio · de peccato
quidem · quia non crediderunt in me, de iustitia uero · quia
ad patrem uado · & iam non uidebitis me · de iudicio autem · quia
princeps mundi huius iam iudicatus est · adhuc multa habeo
uobis dicere · sed non potestis portare modo, cum autem uenerit
ille spiritus ueritatis · docebit uos omnem ueritatem, non enim
loquetur a semetipso · sed quæcumque audiet loquetur · & quæ
ueniura sunt adnuntiabit uobis, ille me clarificabit · quia
de meo accipiet · & adnuntiabit uobis,

Omnia quæcumque habet pater · mea sunt,

Propterea dixi quia de meo accipiet · & adnuntiabit uobis,

Modicum & iam non uidebitis me · & iterum modicum & uidebitis
me · quia uado ad patrem, dixerunt ergo ex discipulis eius
ad inuicem · quid est hoc quod dicit nobis · modicum & non uide
bitis me · & iterum modicum & uidebitis me · & quia uado
ad patrem · dicebant ergo · quid est hoc q̃d dicit modicum ·
nescimus quid loquitur, cognouit autem ihs quia uolebant
eum interrogare, & dixit eis, de hoc quæritis inter uos · quia dixi
modicum & non uidebitis me · & iterum modicũ & uidebitis me,
Amen amen dico uobis · quia plorabitis & flebitis uos · mundus autem

gaudebit. uos autem contristabimini. sed tristitia uestra uertet̃ur
in gaudium. ⁊ mulier cum parit tristitiam habet. quia uenit hora eius.
Cum autem pepererit puerum. iam non meminit pressure propter gaudiū
quia natus est homo in mundum. ⁊ uos igitur. nunc quidem
tristitiam habetis. iterum autem uidebo uos. et gaudebit
cor uestrum. ⁊ gaudium uestrum. nemo tollet a uobis.
et in illo die. me non rogabitis quicquam.
10 el
in ecxiii
ri ecxcu
Amen amen dico uobis. si quid petieritis patrem in nomine meo.
dabit uobis. usque modo non petistis quicquam in nomine meo.
petite. et accipietis. ut gaudium uestrum sit plenum.
10 el
Sol
Haec in prouerbiis loquutus sum uobis. ueniet hora. cum iam non in
prouerbiis loquar uobis. sed palam de patre adnuntiabo uobis.
In illo die in nomine meo petetis. et non dico uobis. quia ego rogabo patrem
de uobis. ipse enim pater amat uos. quia uos me amatis et credidistis.
quia a deo exiui. exiui a patre. et ueni in mundum. iterum relinquo
mundum. et uado ad patrem. dicunt ei discipuli eius. ecce nunc
palam loqueris. et prouerbium nullum dicis. nunc scimus quia
scis omnia. et non opus est tibi. ut quis te interroget.
in hoc credimus. quia a deo existi.
10 el
in ecbgcuy
ri. ebcum
Respondit eis ihs. modo creditis. ecce uenit hora et iam uenit.
ut dispergamini unusquisque in propria. et me solum relinquatis.
et non sum solus. quia pater mecum est.
10 el
Sol
Haec loquutus sum uobis. ut in me pacem habeatis. in mundo
pressuram habebitis. sed confidite ego uici mundum.
xiii Haec loquutus est ihs et suleuatis
oculis in celum. dixit. pater. uenit hora. clarifica filium
tuum. ut filius tuus clarificet te. sicut dedisti ei potestatem.
omnis carnis. ut omne quod dedisti ei det eis uitam aeternam.

hæc est autem uita æterna ut cognoscant te solum deum uerum.
et quem misisti ihm xpm. ego te clarificauī super terram. opus con
summauī. quod dedisti mihi ut faciam. et nunc clarifica me tu pater.
apud te metipsum. claritate qua habui prius quam mundus esset
apud te. manifestauī nomen tuum hominibus. quos dedisti mihi
de mundo. tuī erant. et mihi eos dedisti. et sermonem tuum seruauē
runt. nunc cognouerunt quia omnia quæ dedisti mihi abs te sunt.
quia uerba quæ dedisti mihi dedi eis. et ipsi acceperunt. et cogno
uerunt uere quia a te exiui. et crediderunt quia tu me misisti.
ego pro eis rogo. non pro mundo rogo. sed pro his quos dedisti mihi
quia tui sunt. et mea omnia tua sunt. et tua mea sunt. et clarifi
catus sum in eis. et iam non sum in mundo. et hi in mundo sunt.
et ego ad te ueniō. pater sancte seruā eos in nomine tuo quos dedisti mihi.
ut sint unum sicut et nos. cum essem cum eis ego seruabā eos in nomine tuo.
quos dedisti mihi custodiui. et nemo ex his periit. nisi filius perditionis.
ut scriptura impleatur. nunc autem ad te ueniō. et hæc loquor in mundo.
ut habeant gaudium meum impletum in semetipsis. ego dedi eis
sermonem tuum. et mundus odio eos habuit. quia non sunt de mundo.
sicut et ego non sum de mundo. non rogo ut tollas eos de mundo.
sed ut serues eos ex malo. de mundo non sunt. sicut et ego non sum de mundo.
sanctifica eos in ueritate. sermo tuus ueritas est. sicut tu me misisti in mundum.
et ego misi eos in mundum. et pro eis sanctifico me ipsum. ut sint et ipsi sanctificati
in ueritate. non pro his autem rogo tantum. sed et pro eis qui credituri sunt
per uerbum eorum in me. ut omnes unum sint. sicut tu pater
in me. et ego in te. ut et ipsi in nobis unum sint. ut mundus
credat quia tu me misisti. et ego claritatem quam dedisti mihi
dedi eis. ut sint unum sicut et nos unum sumus. ego in eis
et tu in me. ut sint consummati in unum. et cognoscat mundus

quia tu me misisti, & dilexisti eos sicut & me dilexisti. pater
quos dedisti mihi uolo ut ubi ego sum. & illi sint mecum. ut uideant
claritatem meam quam dedisti mihi. quia dilexisti me.
ante constitutionem mundi.

10. elu
Th. xpm
L. xpum

Pater iuste & mundi iuste non cognouit. ego autem cognoui.

10. elu
Sol

Et hi cognouerunt quia tu me misisti. & notum feci eis nomen tuum.
& notum faciam. ut dilectio qua dilexisti me in ipsis sit.
& ego in ipsis. hæc cum dixisset ihs.

10. elu
Th. egressus
Th. egressus
L. egressus est

Egressus est cum discipulis suis trans torrentem cedron. ubi erat
hortus. in quem introiuit ipse & discipuli eius.

10. elu
Sol

Sciebat autem & iudas qui tradebat eum locum. quia frequenter
ihs conuenerat illuc cum discipulis suis.

10. elu
Th. ecce
Th. ecce
L. ecce ego

Iudas ergo cum accepisset cohortem. & a pontificibus & pharisæis.
ministros. uenit illuc cum lanternis & facibus & armis.

10. elu
Sol

Ihs itaque sciens omnia quæ uentura erant super eum. processit.
& dixit eis. quem quæritis. responderunt ei. ihm nazarenum.
Dicit eis ihs. ego sum. stabat autem & iudas. qui tradebat eum
cum ipsis. ut ergo dixit eis ego sum. abierunt retrorsum.
& ceciderunt in terram. iterum ergo eos interrogauit. quem
quæritis. illi autem dixerunt. ihm nazarenum. respondit ihs.
dixi uobis. quia ego sum. si ergo me quæritis. sinite hos abire.
ut impleretur sermo quem dixit. quia quos dedisti mihi
non perdidi ex eis quemquam.

10. elu
Th. ecce
Th. elu
L. ecce gladium

Simon ergo petrus habens gladium eduxit eum. & percussit
pontificis seruum. & abscidit eius auriculam dexteram.
erat autem nomen seruo. malchus.

10. elu
Th. ecce
Th. elu
L. ecce

Dixit ergo ihs petro. mitte gladium in uaginam.

10. elu
Th. ecce
Th. elu
L. ecce

Calicem quem dedit mihi pater. non bibam illum.

Cohors ergo & tribunus & ministri iudaeorum.
comprehenderunt ihm & ligauerunt eum.

10 ebrem X Sol

Et adduxerunt eum ad annam primum. erat enim socer
caiphae. qui erat pontifex anni illius. erat autem caiphas
qui consilium dederat iudeis. quia expedit
unum hominem mori pro populo.

10 ebrem ii Theccoui Melyyoui

Sequebatur autem ihm simon petrus & alius discipulus.

10 ebrem X Sol

Discipulus autem ille. erat notus pontifici.
& introiuit cum ihu. in atrium pontificis.

10 ebrem th eccem th exeu l exei

Petrus autem stabat ad ostium foris.

10 ebrem X Sol

Exiuit ergo discipulus alius qui erat notus pontifici & dixit
ostiariae. & introduxit petrum.

10 ebrem th eccem th exeu l exei

Dicit ergo petro ancilla ostiaria. nunquid & tu ex discipulis
es hominis istius. dicit ille. non sum.

10 ebrem X Sol

Stabant autem serui & ministri ad prunas. quia frigus erat.
& calefiebant. erat autem cum eis & petrus stans. & calefaciens se.
pontifex ergo interrogauit ihm de discipulis suis. & de doctrina eius.

10 ebre th eccem th ebreem l ecehyeum

Respondit ei ihs. ego palam loquutus sum in mundo. ego semper
docui in synagoga & in templo quo omnes iudei
conueniunt. & in occulto locutus sum nihil.

10 ebrei X Sol

Quid me interrogas. interroga eos qui audierunt. quid
loquutus sum ipsis. ecce hi sciunt. quae dixerim ego.

10 ebren th eccem th exeu l exeeiii

Hae autem cum dixisset. unus adsistens ministrorum
dedit alapam ihu dicens. sic respondis pontifici.

10 ebrem X Sol

Respondit ei ihs. si male loquutus sum. testimonium
perhibe de malo. si autem bene. quid me cedis.

10 ebrem th eccu th ebreem l eeyo

Misit eum annas ligatum ad caiphan pontificem.

10 ebreu th eccu th exeu l exeeii

Erat autem simon petrus stans. & calefaciens se. dixerunt

ergo eis, Numquid et tu ex discipulis eius es? Negauit ille et dixit,
Non sum. Dicunt eius seruus pontificis cognatus eius cuius
abscidit petrus auriculam, Nonne ego te uidi in horto cum illo,
Iterum ergo negauit petrus. et statim gallus cantauit.

XIIII 10 elxxiii th. ccccxxiii th. cccxiiii L. ccc 10 elxxiii X Sol

Adducunt ergo iesum a caiphan in pretorium
erat autem mane,
Et ipsi non introierunt in pretorium. ut non contaminarentur.
sed manducarent pascha, exiit ergo pilatus ad eos foras.
et dixit, quam accusationem affertis aduersus hominem hunc.
responderunt et dixerunt ei, si non esset hic malefactor.
non tibi tradidissemus eum, Dixit ergo eis pilatus, accipite
eum uos. et secundum legem uestram iudicate eum, Dixerunt
ergo iudei, Nobis non licet interficere quemquam,
ut sermo ihu impleretur quem dixit.
significans qua esset morte moriturus,

10 elxxiiii th. ccccxxc th. cc L. cccii

Introiuit ergo iterum in pretorium pilatus. et uocauit ihm.
et dixit ei, tu es rex iudeorum. et respondit ihs, a te ipso
hoc dicis. an alii tibi dixerunt de me,

10 elxxiiii X Sol

Respondit pilatus, Numquid ego iudeus sum. gens tua
et pontifices tradiderunt te mihi. quid fecisti. respondit ihs,
Regnum meum non est de hoc mundo, si ex hoc mundo esset
regnum meum. ministri meiutique decertarent. ut non
traderer iudeis, Nunc autem regnum meum non est hinc,

10 elxxx th. ccxxi th. cci

Dixit itaque eis pilatus, ergo rex es tu. respondit ihs,
tu dicis. quia rex sum ego,

10 elxxxi X Sol

Ego in hoc natus sum. et ad hoc uenit in mundum. ut testimonium
perhibeam ueritati, omnis qui est ex ueritate. audit
meam uocem, Dicit ei pilatus, quid est ueritas. et cum hoc dixisset.

iterum exiit ad iudaeos. & dicit eis.
Ego nullam inuenio in eo causam.
Est autem consuetudo uobis ut unum dimittam uobis in pascha;
iubetis ergo dimittam uobis regem iudaeorum.
Clamauerunt rursum omnes. dicentes. non hunc
sed barabban. erat autem barabbas latro.
Tunc ergo adprehendit pilatus ihm. & flagellauit. & milites
plectentes coronam de spinis. imposuerunt capiti eius. & ueste
purpurea circumdederunt eum. & ueniebant ad eum.
& dicebant. aue rex iudaeorum. & dabant ei alapas.
Exiit iterum pilatus foras. & dicit eis. ecce adduco uobis eum
foras. ut cognoscatis quia in eo nullam causam inuenio.
Exiit ergo ihs portans spineam coronam. & purpureum
uestimentum. & dicit eis. ecce homo.
Cum ergo uidissent eum pontifices & ministri.
clamabant dicentes. crucifige. crucifige eum.
Dicit eis pilatus. accipite eum uos. & crucifigite.
Ego enim non inuenio in eo causam.
Responderunt ei iudei. nos legem habemus. & secundum
legem debet mori. quia filium dei fecit.
Cum ergo audisset pilatus hunc sermonem. magis timuit.
& ingressus praetorium iterum. & dicit ad ihm.
unde es tu. ihs autem responsum non dedit ei.
Dicit ergo ei pilatus. mihi non loqueris. nescis quia potestatem
habeo crucifigere te. & potestatem habeo dimittere te.
Respondit ihs. non haberes potestatem aduersum me ullam
nisi tibi esset datum desuper. propterea qui tradidit me tibi
maius peccatum habet. & ex inde quaerebat pilatus dimittere eum.

Iudæi autem. clamabant dicentes, si hunc dimittis. non es
amicus cæsaris, omnis qui se regem facit. contradicit cæsari. pilatus
ergo cum audisset hos sermones. adduxit foras ihm. & sedit
pro tribunali. In locum qui dicitur lithostrotus. hebraice autem
gabbatha. erat autem parasceue paschæ. hora quasi sexta,
& dicit iudæis, ecce rex uester.

10 ex eum
ah. eccexeum
ph. ecu
l. eccexm

Illi autem clamabant, tolle tolle. crucifige eum.
Dicit eis pilatus, Regem uestrum crucifigam. responderunt
pontifices, Non habemus regem. nisi cæsarem.

10 ex eu
Sol

10 ex eu
ah. eccexeum
ph. eu
l. eccexm

Tunc ergo tradidit eis illum. ut crucifigeretur.

10 ex eum
ah. eccexeu
ph. eccum
l. eccexu

Susceperunt autem ihm & eduxerunt. & baiulans sibi crucem
exiuit in eum qui dicitur caluariæ locus.
hebraice golgotha ubi eum crucifixerunt.

10 ex eum
ah. eccexeum
ph. exu
l. eccexum
& eccexm

Et cum eo alios duos. hinc & hinc. medium autem ihm.

10 ex eum
ah. eccexeu
ph. eccum
l. eccexm

Scripsit autem & titulum pilatus. & posuit super crucem,
erat autem scriptum. ihs nazarenus. rex iudæorum.

10. cc
Sol

Hunc ergo titulum multi legerunt iudæorum. quia prope ciuita
tem erat locus. ubi crucifixus est ihs., & erat scriptum. hebraice.
græce. & latine. Dicebant ergo pilato pontifices iudæorum,
Noli scribere rex iudæorum. sed quia ipse dixit. rex sum iudæorum.
Respondit pilatus, quod scripsi. scripsi.

10. ccl
ah. eccexeum
ph. eccu
l. eccexu

Milites ergo cum crucifixissent eum. acceperunt uestimenta eius.
& fecerunt quatuor partes. unicuique militi parte & tunicam,
erat autem tunica inconsutilis. de sup contexta per totum. dixerunt
ergo ad inuicem., Non scindamus eam. sed sortiamur de illa
cuius sit., ut scriptura impleretur dicens., partiti sunt
uestimenta mea sibi. & in uestem meam miserunt sortem;
& milites quidem. hæc fecerunt.

Stabant autem iuxta crucem ihū mater eius. & soror matris eius
maria cleopae. & maria magdalenae. cum uidisset ergo ihs
matrem & discipulum stantem quem diligebat. dicit matri suae.
mulier. ecce filius tuus. deinde dicit discipulo. ecce mater tua.
& ex illa hora. accepit eam discipulus in suam.

Postea sciens ihs quia iam omnia consummata sunt. ut con
summaretur scriptura. dicit. sitio. ua ergo positum erat.
acetoplenum. illi autem spongiam plenam aceto.
hyssopo circumponentes. obtulerunt oris eius.

Cum ergo accepisset ihs acetum. dixit. consummatum est.
& inclinato capite. tradidit spm.

Iudaei ergo quo parasceue erat. ut non remanerent in cruce corpora
sabbato. erat enim magnus dies ille sabbati. rogauerunt
pilatum. ut frangerentur eorum crura. & tollerentur. uenerunt
ergo milites. & primi quidem fregerunt crura. & alterius
qui crucifixus est cum eo. ad ihm autem cum uenissent. ut uide
rent eum iam mortuum. non fregerunt eius crura. sed unus militum
lancea latus eius aperuit. & continuo exiuit sanguis & aqua.
& qui uidit testimonium phibuit. & uerum est eius testimonium.
& ille scit quia uera dicit. ut & uos credatis. facta sunt enim haec.
ut scriptura impleretur. os non comminuetis ex eo. & iterum
alia scriptura dicit. uidebunt in quem transfixerunt.

Post haec autem rogauit pilatum ioseph ab arimathia. eo quod
esset discipulus ihu occultus autem propter metum iu
daeorum. ut tolleret corpus ihu. & permisit pilatus.
uenit ergo. & tulit corpus ihu.

Venit autem & nicodemus qui uenerat ad ihm nocte primum.
ferens mixturam myrrae & aloes. quasi libras centum.

10·cc·xxxi
Th·ccc·xl·iii
Th·cc·xxxi·iii
L·ccc·xxxi·iii

Acceperunt ergo corpus ihū · & ligauerunt eū linteis cum aro
matibus · sicut mos iudaeis est sepelire · , erat autē in loco ubi
crucifixus est hortus · & in horto monumentū nouum · in quo
nondum quisquam positus erat · , ibi ergo propter parasceuen
iudaeorum · quia iuxta erat monumentum · posuerunt ihū · ,

10·cc·xxxiii
Th·ccc·l·ii
Th·cc·xxxi·i
L·ccc·xxxi·ii

Vna autem sabbati maria magdalene · uenit mane cum adhuc
tenebre essent ad monumentum ·
& uidit lapidem sublatum a monumento ·

10·cc·xx
Sol

Cucurrit ergo & uenit ad sy·monem petrum · & ad alium discipulum ·
quem amabat ihs · , & dicit eis · tulerunt dnm de monumento ·
& nescimus ubi posuerunt eum · , exiit ergo petrus & ille alius
discipulus · & uenerunt ad monumentū · , currebant autem
duo simul · & ille alius discipulus · praecucurrit citius petro · & uenit
primus ad monumentum · & cum se inclinasset & uidit posita
linteamina · non tamen introiuit · , uenit ergo sy·mon petrus
sequens eum · & introiuit in monumentū · , & uidit linteamina
posita · & sudarium quod fuerat super caput eius · , non cum lintea
minibus positum · sed separatim involutum in unum locum · ;
tunc ergo introiuit & ille discipulus qui uenerat primus ad monu
mentum · & uidit & credidit · , nondum enim sciebant scripturā ·
quia oportebat eum a mortuis resurgere · ,
abierunt ergo iterum ad se ipsos discipuli · ,

10·cc·xxi
Th·ccc·l·ii
Th·cc·xxxi·i
L·ccc·xxxi·ii

Maria autem stabat ad monumentum foris · plorans · , dum ergo
fleret · inclinauit se · & prospexit in monumentū · , & uidit
duos angelos in albis sedentes · unum ad caput ·
& unum ad pedes · ubi positum erat corpus ihū · ,

10·cc·xxii
Sol

Dicunt illi · , mulier · quid plorasꝰ · dicit eis · , quia tulerunt dnm
meum · & nescio ubi posuerunt eū · , haec cum dixisset ·

conuersa est retrorsum · & uidit ihm stantem · & non sciebat quia
ihs est, dicit eis ihs, mulier · quid ploras? · quem quaeris? · illa existimans
quia hortolanus esset · & dicit ei, dne · si tu sustulisti eum ·
Dic mihi ubi posuisti eum · & ego eum tollam, dicit eis ihs, maria ·
conuersa illa · dicit ei, rabboni · qd dicitur magister, dicit eis ihs,
noli me tangere · nondum enim ascendi ad patrem meum,
Uade autem ad fratres meos · & dic eis, ascendo ad patrem meum ·
& patrem uestrum · ad dm meum · & dm uestrum, uenit maria magdalene ·
ad nuntians discipulis · quia uidit dm · & haec dixerit mihi,

Cum esset ergo sero die illo · una sabbatorum · & fores essent clausae
ubi erant discipuli congregati propter metum iudaeorum ·
uenit ihs & stetit in medio · & dicit eis, pax uobis, & hoc cum
dixisset · ostendit eis manus & latus,

Gauisi sunt ergo discipuli · uisu dno, dixit ergo eis iterum, pax uob,
sicut misit me pater · & ego mitto uos, hoc cum dixisset ·
insufflauit · & dicit eis, accipite spm sm ·

Quorum remiseritis peccata · remittuntur eis,
& quorum retinueritis · retenta sunt,

Thomas autem unus ex duodecim qui dicitur didimus · non erat
cum eis quando uenit ihs, dixerunt ergo ei alii discipuli,
uidimus dnm, ille autem dixit eis, nisi uidero in manibus eius
figuram clauorum · & mittam digitum meum in locum clauorum ·
& mittam manum meam in latus eius non credam,

Et post dies octo · iterum erant discipuli eius intus · & thomas
cum eis, uenit ihs ianuis clausis · & stetit in medio & dixit,
pax uobis, deinde dicit thomae, infer digitum tuum huc ·
& uide manus meas, & affer manum tuam · & mitte in latus
meum · & noli esse incredulus · sed fidelis,

10 ccxcm
x
Sol

Respondit thomas: & dixit: dns meus: & ds meus: dicit ei ihs:
quia uidisti me credidisti. beati qui non uiderunt & crediderint:
multa quidem & alia signa fecit ihs in conspectu discipulorum
suorum. quae non sunt scripta in libro hoc: haec autem scripta
sunt ut credatis: quia ihs est xpus filius dei: & ut credentes
uitam habeatis: in nomine eius:

10 ccxcuiii
l. viiii

Postea manifestauit se iterum ihs ad mare tiberiadis: manifesta
uit autem sic: erant simul simon petrus & thomas qui dicitur
didimus: & nathanahel qui erat a cana galileae: & filii
zebedaei: & alii ex discipulis eius duo: Dicit eis simon petrus:
uado piscari: Dicunt ei: uenimus & nos tecum: & exierunt
& ascenderunt nauem: & illa nocte nihil prendiderunt:
maneam iam facto: stetit ihs in litore: non tamen cognoue
runt discipuli: quia ihs est: Dicit ergo eis ihs: pueri:
num quid pulmentarium habetis: respondeerunt ei: non:
Dixit eis: mittite in dextera m naui gium: & inuenietis:
miserunt ergo & iam non ualebant illud
trahere a multitudine piscium:

10 ccxc
x
Sol

Dicit ergo discipulus ille quem diligebat ihs petro: Dns est:
simon pe trus cum audisset quia dns est: tunica succinxit se:
erat enim nudus: & misit se in mare: alii autem discipuli:
naui gio uenerunt: non enim longe erant a terra: sed quasi
a cubitis ducentis trahentes rete piscium:

10 ccxci
viii
L. ccxcvi

Vt ergo descenderunt in terram: uiderunt prunas positas:
& piscem super positum & panem: Dicit eis ihs:
adferte de piscibus quos prendistis nunc:

10 ccxcii
viiii
L. xxx

Ascendit simon petrus: & traxit rete in terram: plenum
magnis piscibus: centum quinquaginta tribus:

&cum tanti essent. prohest scissum rete.

Dicit eis ihs. uenite prandete.

Et nemo audebat discumbentium interrogare eum.
tu quis es. scientes quia dns est.

Et uenit ihs & accepit panem & dat eis. & piscem similiter.

Hoc iam tertio manifestatus est ihs discipulis suis.
cum surrexisset a mortuis. cum ergo prandissent.

Dicit simoni petro ihs. simon iohannis diligis me plus his.
dicit ei. etiam dne. tu scis quia amo te.

Dicit ei. pasce agnos meos.

Dicit ei iterum. simon iohannis diligis me.
at illi. etiam dne. tu scis quia amo te.

Dicit ei. pasce agnos meos.

Dicit ei tertio. simon iohannis amas me. contristatus est
petrus. quia dixit ei tertio amas me. & dicit ei.
Dne tu omnia scis. tu scis quia amo te.

Dicit ei. pasce oues meas.

Amen amen dico tibi. cum esses iunior cingebas te & ambulabas
ubi uolebas. cum autem senueris. extendes manus tuas & alius
te cinget. & ducet quo non uis. hoc autem dixit. significans
qua morte clarificaturus esset deum. & hoc cum dixisset. dicit ei.
sequere me. conuersus petrus. uidit illum discipulum quem
diligebat ihs sequentem. qui & recubuit in cena super pectus eius.
& dixit. dne. quis est qui te tradit. hunc ergo cum uidisset
petrus. dicit ihu. dne. hic autem quid. dicit ei ihs. sic eum uolo
manere donec ueniam. quid ad te. tu me sequere. exiuit ergo
sermo iste inter fratres. quia discipulus ille non moritur.
& non dixit ei ihs quia non moritur. sed sic eum uolo manere donec

uenam · quid dicte · hic est discipulus qui testimonium
perhibet de his · & scripsit hæc · & scimus quia verum est
testimonium eius ·

Sunt autem & alia multa quæ fecit ihs · quæ si scribantur
per singula · nec ipsum arbitror mundum capere eos
qui scribendi sunt libros · amen ·

In xpi nomine incipit capitulare evangeliorum de anni circulo

In natale dni. ad scam mariam. secd luc capit. iii.
In illo temp. exiit edictum a cesare augusto.
usque. pax hominibus bone voluntatis.
Fr ad scam anastasiam. secd luc. capit. iii
In illo temp. pastores loquebantur ad invicem.
usque. sicut dictum est ad illos.
Fr ad sem pascum. secd iohn. capit. i. In principio erat
verbum usque plenum gratiae & veritatis.
In natale sci stephani. secd math. cap cxl
In illo temp. Dicebat ihs turbis iudaeorum & principibus
sacerdotum. ecce ego mitto ad vos prophetas.
usque. Benedictus qui venit in nomine dni.
In natale sci iohanni apli & evangelistae. secd. iohn. cap cxxxi
In illo temp. Dixit ihs petro sequere me.
usque. quia verum est testimonium meum.
In natale innocentum. secd math cap vi
In illo temp. ecce angelus dni in somnis apparuit ioseph
usque. quo nazareus vocabitur.
In natale sci silvestri. die xxi. mensis decb secd math. cap cclxiii.
In illo temp. Dixit ihs discipulis suis. vigilate.
usque. super omia bona sua constituit eum.
In octab dni. ad scam mariam ad martyres
secd luc cap. iii. In illo temp. cum consummati essent

die sexto. usque gloria plebis tuae israel.

Die supra scripta. natale sancte mariae. secundum math. cap. ccl xcum
In illo tempore. dixit ihs discipulis suis parabolam hanc.
simile est regnum celorum decem uirginibus. usque. quia
nescitis diem neque horam quando filius hominis uenturus est.

Iniuit de theophania. Ipsi legitur dominica prima. post natale
in ecclesia sancti sepulchri. secundum math. cap. vi
In illo tempore. Defuncto herode. usque nazareus uocabitur.

In theophania ad sepulchrum. secundum math. cap. iiii
In illo tempore. cum natus esset ihs in bethleem iuda.
usque. reuersi sunt in regionem suam.

Die prima post theophania ad sepulchrum ad uinea. secundum marc
cap. iii. In illo tempore. fuit iohannes in deserto baptizans.
usque. filius meus dilectus in quo mihi complacui.

Fr alia post theophania. secundum ioh. cap. xiii
In illo tempore. uidit iohannes ihm uenientem ad se. & ait.
usque. quia hic est filius dei.

Fr alia secundum math. cap. vii. In illo tempore. uenit iohannes in uiscera.
usque. filius meus dilectus in quo mihi complacui.

Dom prima post theophania. secundum luc. cap. iii
In illo tempore. cum factus esset ihs annorum duodecim.
usque. apud dm & homines.

Mens. ianuario. die xiiii. natale felicis confessoris in pinei
secundum luc. cap. cxcii. In illo tempore. dixit ihs discipulis
suis. qui uos audit me audit. usque.
nomina uestra scripta sunt in celo.

Die xcii. mense supra scripto. natale sancti marcelli mart. & pontific.
secundum math. cap. ccl xcuiii. In illo tempore. dixit ihs discipulis suis

parabolamhanc, homoquidam peregre proficiscens.
usque. hera ingaudium domini tui,
Ebdomad. ii. post theoph. secd. ioh. cap. xiiii
In illo tempr. nuptiae factae sunt in chana galileae.
usque. crediderunt in eum discipuli eius,
Fr alia post theoph. secd luc. cap xiii
In illo temp. Regressus ihs in virtute spi in galilaeam.
usque. quae proceclebant de ore eius,
Fer. iii. secd marc. cap xiiii. In illo tempr.
uenit ad ihm leprosus deprecans eum.
usque. quae praecepit moyses in testimonium illis,
Fer. vi. secd marc. cap. L. In illo temp. uenit ihs
in patriam suam. & sequebatur eum.
usque. Inpositis manibus eius mittebat os,
Die sabbato. secd luc. cap. xxvi. In illo tempore.
surgens ihs de synagoga intrauit
in domum simonis.
usque. euangelizare regnum dei,
Die xiii. mensis suprascripti. post scae priscae. secd math. cap. xxi.
In illo temp. dixit ihs discipulis suis parabolam hanc,
simile est regnum caelorum thesauro abscondito in agro.
usque. noua & uetera,
Ebdom. iii. post theoph. secd math. cap. xvii.
In illo temp. cum descendissent de monte secuti sunt eum.
usque. sanatus est puer ex illa hora,
Fer. iii. secd marc. cap xxv. In illo temp. intrauit ihs
in synagoga. & erat ibi homo manum habens aridam.
usque. & restituta est manus illius,

Fer·ii· sect luc· cap·xxxiii· In illo temp· cum esset ihs
in una ciuitate· ecce uir plenus lepra
usque· & curarentur ab infirmitatibus suis·,
Die sabbato· sect marc· cap·xxxvi· In illo temp· coepit ihs
docere· usque· qui habet aures audiendi audiat·,
Die·xx· mens· supra script· natt sci sebastiani· sect luc· cap·xlv
In illo temp· descendens ihs de monte· stetit in loco campestri·,
usque· ecce enim merces sua multa est in celis·,
Die sup script· natt sabiani mar· & pontific· sect math
cap·ccbxiii· In illo temp· Dixit ihs discipulis suis·
uigilate· quia nescitis· usque· constituit eum·,
Ebdom·iii· post theoph· sect math· cap·bxiiii·
In illo temp· ascendente ihu in nauicula·
usque· quia uenti & mare obediunt ei·,
Die·xxi· mens· sup script· natt sce agne de passione·
sect math· cap·ccbxiiii· In illo temp· Dixit ihs
discipulis suis parabolam hanc·
simile est regnum celorum decem uirginibus
usque· quia nescitis diem neque horam·,
Fer·iii· sect math· cap·bxxiii· In illo temp· Loquente
ihu ad turbas· ecce uinus de principibus·
usque· in uniuersam terram illam·,
Fer·vi· sect marc· cap·xli· In illo temp· Dicebat ihs
discipulis suis & turbis· uide & quod audiatis·,
usque· discipulis suis disserebat omnia·,
Die sabb· sect luc· cap·cbxiiii· In illo temp· dicebat ihs
parabolam· intendens· quomodo primos accubitos eligerent·
usque· beatus qui manducabit panem in regno dei·,

Ebdom. v. secd mat. cap. cxxxiii. In illo temp
Dixit ihs discipulis suis parabolam hanc, simile est
regnum celorum homine qui seminauit bonum
semen in agro suo. usque. tricum autem
congregate in horreum meum.,
Die xxii. mens sup script. pri sci iuncenti. statio in basilica
sci eusebii. iuxta merulana. secd. iohm. cap. cim.
In illo temp. dixit ihs discipulis suis. pisigranum frumenti
usque. honorificauit eum pater meus qui est in celis.,
Die sup script. Inuenit sci anastasi monachi.,
alia secd mar. cap xlum. In illo temp. cum transcendisset
ihs in naue. rursus transfretauit.
usque. uade in pace et esto sana a plagatua.,
Die xxiiii. mens sup script. pri sce agne de natiuitate.
secd math. cap. cxl. In illo temp. Dixit ihs discipulis suis.
parabolam hanc. simile est regnum celorum thesauro
abscondito in agro. usque pro ua et uicera.,
Fer. vi. secd mar. cap xlui. In illo temp. uenit ihs
transfretum in regionem gerassenorum.
usque. et misertus est eui.,
Die sabbato. secd luc. cap lxuii. In illo temp. factu est de inceps
ibat ihs in ciuitate. usque. dsuscitauit plebem suam.,
Ebdom. iii. post theoph. secd mar. cap lxuii
In illo temp. cum seruesset factum. erat nauis in medio mar.
usque. quotquot tangebant eum salui fiebant.,
Fer. vi. secd luc. cap lxxiii. In illo temp. Rogauit ihm
quidam pharisei ut cum illo manducaret.
usque. quoniam dilexit multum.,

Die sabbt. sect marc. cap. xxi. In illo tem. egressus ihs
ad mare. omnisque turba.
usque. non uenit uocare iustos sed peccatores.
Ebd. iii. sect math. cap. cxiii. In illo tem. cum uenisset ihs
ad turbas. usque. curauit eos omnes.
Mens feb. die ii. ypopanti ad sam mariam. sect luc. cap. ii.
In illo tem. postquam impleti sunt dies purgationis matris ihu
secundum legem moysi. usque gloriam plebis tue israel.
Die. u. mens. sup script. natale agathe. sect math. cap cclxxiii
In illo tem. dixit ihs discipulis suis parabolam hanc.
simile est regnum celorum decem uirginibus. usque.
quia nescitis diem neque horam quadm ui uenturus est.
Fer. iii. sect marc. cap. lxiii. In illo tem. exiens ihs
de naui. uidit turbam multa.
usque. & cum dimisisset eos abiit in monte orare.
Fer. iii. sect math. cap. cxliii. In illo tem. uespere autem
facto. accesserunt ad ihm.
usque. manducantium fuit numerus quinque milia hominu.
Ebd iiii. sect luc. cap lxxxiii. In illo tem. conuocatis ihs
discipulis suis. usque. euangelizantes & curantes ubique.
Fer. iii. sect math. cap. cliii. In illo tem. accesserunt
ad ihm ab hierosolymis scribe. usque. non lotis manibus
manducare. non coinquinant hominem.
Die. xiii. mens sup script. natale ualentini. sect luc. cap xcii.
In illo tem. dixit ihs discipulis suis. si quis uult post me
uenire abneget semetipsum. usque. non gustabunt
mortem donec uideant regnum dei.
Fer. vi. sect luc. cap lxxxiii. In illo tem. factum est

In nadierum. ascendens ihs in nauiculam.
usque. praedicans quanta illi ihs fecisset.,
Die sabb. sect marc. cap. lxxii. In illo temp. surgens ihs. abiit
in fines tyri & sydonis. usque. & daemonium exisse a bea.,
Ebd. iiii. sect math. cap. cxxxi. In illo temp dixit ihs discipulis
suis parabolam hanc., simile est regnum caelorum
homini regi. qui fecit nuptias filio suo.,
usque. multi autem sunt uocati. pauci uero electi.,
Ebd. v. sect math. cap. clui. In illo temp. egressus ihs secessit
in partes tyri & sydonis., usque. & sanata est filia eius ex illa hora.,
Mens mar. die xii. pt sci gregorii confessor. atque pontific.
sect math. cap. cclxiii. In illo temp. dixit ihs discipulis suis.,
Uigilate. usque. super omia bona constituet eum.,
Die xxii. mens mar. adnuntiatio dni. sect luc. cap. iii.
In illo temp. missus est gabriel angelus a deo. usque. & ait
maria. ecce ancilla dni. fiat mihi secundum uerbum tuum.,
Dom. prima. in septuagesima. ad sem laur. sect math. cap. cc
In illo temp. dixit ihs discipulis suis parabolam hanc.,
simile est regnum caelorum homini patrifamilias qui exiit
primo mane. usque. pauci uero electi.,
Dom. ii. in sexagesima. ad sem paulum. sect luc. cap. lxxii.
In illo temp. cum turba plurima conuenirent.
usque. fructum ad ferre in patientia.,
In quinquagesima. die dom. ad sem petrum. sect luc. cap. cxxxii.
In illo temp. adsumpsit ihs duodecim.
usque. omnis plebs uouit dedit laudem deo.,
Fer. iii. ad sem saunam. sect math. cap xlu.
In illo temp. dixit ihs discipulis suis. cum ieunatis.

usque. ubi est thesaurus tuus: ibi erit & cor tuum.,

Fer. v. ad sem georgium. sect. mat. cap. lxiiii.

In illo temp. cum intrasset ihs capharnaum.

usque. & sanatus est puer ex illa hora.,

Fer. iii. in pamachi. sect. mat. cap. xxxviii.

In illo temp. Dixit ihs discipulis suis:

audistis quia dictum est. usque

& pater tuus qui uid. & in abscondito. redd. tibi.,

Die dom. ad lateranis. sabb. sect. mat. cap. xii.

In illo temp. Ductus est ihs in deserto a spu.,

usque. ecce angeli accesserunt. & ministrabant ei.,

Fer. ii. ad sem p&rum. ad uinculas. sect. mat. cap. cclxxiii.

In illo temp. Dixit ihs discipulis suis: cum uenerit filius hominis:

usque. Justi autem in uitam aeternam.,

Fer. iii. ad scam anastasiam. sect. mat. cap. cx.

In illo temp. cum intrasset ihs hierosolymam.

usque. Ibi docebat eos de regno dei.,

Mens. prim. fer. iiii. ad scam mariam. sect. mat. cap. cxxxiii.

In illo temp. accesserunt ad ihm scribae & pharisaei dicentes:

usque. Ipse meus frater soror & mater est.,

Fer. v. ad sem laur. ad formosum. sect. mat. cap. clui

In illo temp. egressus ihs secessit in partes tyri & sydonis.

usque. sanata est filia eius ex illa hora.,

Fer. vi. ad apostolos. sect. ioh. cap. xxxiiii.

In illo temp. erat dies festus iudaeorum.

usque. quia ihs esset qui fecit eum sanum.,

Die sabb. xii lect. ad sem p&rum. sect. mat. cap. clxxii

In illo temp. adsumpsit ihs p&rum & iacobum. & iohanne

usque. donec filius hominis amortuis resurgat.,
E bd. ii. die dominic.
F er. ii. ad sem clementem. sect. ioh. cap lxxxuiii
In illo temp. dixit ihs turbis iudaeorum. ego uadam.
usque. quae placita sunt ei facio semper.,
F er. iii. ad sam balbinam. sect math. cap. ccxxcuij.
In illo temp. locutus est ihs ad turbas.
usque. qui se exaltat humiliabitur.,
F er. iiii. ad sam caeciliam. sect math. cap. cci. In illo temp.
ascendit ihs hierosolimam. usque. redemptionem pro multis.,
F er. v. ad sam mariam trans tiberi. nt ealisti. sect luc. cap. cxcui.
In illo temp. dixit ihs turbis pharisaeorum. homo quidam
erat diues. & induebatur purpura & bysso.
usque. neque si quis ex mortuis resurrexerit credent.,
F er. vi. ad apostolos. interuestine. sect math. cap. ccxuiii
In illo temp. dixit ihs discipulis suis & turbis iudaeorum parabol
hanc. homo erat pater familias qui plantauit uineam.
usque. quia sicut proph & am eum habebant.,
D ie sab. ad sos marcellinum & petrum. sect luc. cap. cxc.
In illo temp. dixit ihs discipulis suis. homo quidam habuit duos filios.,
usque. perierat & inuentus est.,
E bd. iii. die dom. ad sem laurent. martyr. sect luc. cap. cxxcui.
In illo temp. erat ihs eiciens daemonium. usque. Immo
beati qui audiunt uerbum dei & custodiunt illud.,
F er. ii. ad sem marcum. sect luc. cap. xc. In illo temp. dixerunt
pharisei ad ihm. quanta audiuimus facta in capharnaum.
usque. Ipse autem transiens per medium illorum ibat.,
F er. iii. ad sam potentianam. sect math. cap. cxxxcuii

In illo tempore. Respiciens ihs discipulos suos dixit monit eis.
si peccauerit in te frater tuus. Usque. septuagies septies.
Fer. iiii. ad sem sixtum. sect math. cap. clviii. In illo tempore.
accesserunt ad ihm. ab hiero solymis.
usque. non coinquinant hominem.
Fer. v. ad sos cosmam & damianum. sect luc. cap. xxxvi
In illo tempore. surgens ihs de synagoga. intrauit.
usque. erat praedicans in synagogis galileae.
Fer. vi. ad sem laurentium. in titulo lucinae. sect. ioh. cap. xxxiii.
In illo tempore. Ihs fatigatus exinanere. sedebat sic sup fontem.
usque. quia hic est uere saluator mundi.
Sabbt ad sam susannam. sect ioh. cap. xxxviii
In illo tempore. perrexit ihs in montem oliueti.
usque. uade & amplius noli peccare.
Ebd. v. die dom in sinxeuio. sect ioh. cap. xlvi.
In illo tempore. abiit ihs trans mare galileae.
usque. quia hic est uere propheta qui uenturus est in mundu.
Fer. ii. ad sos iiii. coronatorum. sect ioh. cap. xx.
In illo tempore. propeerat pascha iudaeorum. & ascendens
usque. ipse enim sciebat quid esset in homine.
Fer. iii. in titulo damasi. sect ioh. cap. xxi. In illo tempore
Iam die festo mediante. ascendit ihs.
usque. de turba autem multi crediderunt in eum.
Fer. iiii. ad sem paulum. sect. ioh. cap. xxxviiii.
In illo tempore. praeterens ihs. uidit hominem caecum a natiui
tate sua. usque. & procidens adorauit eum.
Fer. v. ad sem siluestrum. sect luc. cap. xcvii
In illo tempore. Ibat ihs in ciuitate quae uocatur Naim.

usque. quia dis uisitauit plebem suam.,

Fer. iii. ad sem eusebium. secd ioh. cap xciiii.
In illo temp. erat quidam languens lazarus.
usque. & uiderunt quæ fecit ihs & crediderunt in eum.,

Sabb ad sem laurent mar. secd ioh. cap lxxxiii.
In illo temp. Dicebat ihs turbis iudæorum. ego sum lux mundi.
usque. quia nondum uenerat hora eius.,

Ebd. iii. dom ad sem pcrum. secd ioh. cap lxx iiii.
In illo temp. Dicebat ihs turbis iudæorum & principibus
sacerdotum. quis ex uobis arguet me de peccato.
usque. Ihs autem abscondit se. & exiuit de templo.,

Fer. iv. ad sem chrisogonum. secd. ioh. cap. lxx iiii.
In illo temp. miserunt principes & pharisæi.
usque. quem accepturi erant credentes in eum.,

Fer. iii. ad sem quiriacum. secd ioh. cap lxxii.
In illo temp. ambulabat ihs in galilea.
usque. propter metum iudæorum.,

Fer. iiii. ad sem marcellum. secd ioh. cap xcii. In illo temp.
facta sunt encenia in hierosolima. usque. & ego in patre.,

Fer. v. ad sem appollinarem. secd luc. cap lxxiiii.
In illo temp. Rogabat ihm quidam pharisæus. ut manducaret
cum illo. usque. quo dilexit multum.,

Fer. vi. ad sem stephanum. secd. ioh. cap. xciiii. In illo temp.
Colligerunt pontifices & pharisæi concilio aduersus ihm.
usque. & ibi morabatur cum discipulis suis.,

Sabb. datur fermentum in consistorio lateranense.,

Ebd. iii. dom. ad lateranis. legitur passio dni. secd math.
cap. cclxxiiii. In illo temp dixit ihs discipulis suis.,

Scriptum quia post biduum pascha fiet usque signantes
lapidem cum custodibus.
Fer. ii. ad sem mercurium & achileum secd. ioh. cap. xcviii
In illo temp. ante sex dies pasche venit ihs.
usque. & abiit. & abscondit se abeis.
Fer. iii. ad sam priscam secd. ioh. cap. cxii.
In illo temp. ante diem festum pasche sciens ihs.
usque. & discomanuo clarificauit eum.
Fer. iiii. ad sam mariam. legitur passio dni secd luc. cap. ccix.
In illo temp. adpropinquabat dies festus azimorum.
usque. in quo nondum quisquam positus fuerat.
Fer. v. ad lateranis conficitur chrisma secd. ioh. cap. cxiii.
In illo temp. sciens ihs quia uenit hora eius.
usque. utque ad modum ego feci uob. ita & uos faciatis.
Fer. vi. in sixcorio qd est in basilica hierusalem. legit passio dni.
secd. ioh. cap. cliii. In illo temp egressus est ihs trans torrentem
cedron. usque. ubi posuerunt eum.
Sabbto ad lateranis. secd math. cap. cclii. In illo temp.
uesperauit sabbati que lucescit in prima sabbati.
usque. ibi eum uidebitis ecce dixi uobis.
In pascha domica ad sam mariam maior in psepe. secd marc.
cap. ccxxx. In illo temp. maria magdalene & maria iacobi
& salome. usque. ibi eum uidebitis sicut dixi uobis.
Fer. ii. ad sem pedrum secd luc. cap. ccxxxvii.
In illo temp. duo ex discipulis ihu ibant in castellum.
usque. & quomodo cognouerunt eum in fractione panis.
Fer. iii. ad sem paulum secd luc. cap ccxl.
In illo temp. stetit ihs in medio discipulorum suorum

usque remissionem peccatorum hominesgentes.,
Fer.iiii. adsemlaur. sect ioh. cap. ccxuiii.
Inillotemp. manifestauitseihs discipulissuis admare tiberiadis.
usque. cumresurrexissset amortuis.,
Fer.u. adapostolos. sect ioh. cap ccxi. Inillotemp.
maria stabat admonumentum foris plorans.
usque. quiauidit dnm & hæc dixit mihi.,
Fer.iii. adscam mariam. admart. sect math. cap. ccclu.
Inillotemp. undecim discipuli abierunt ingalileam.
usque adconsummationem seculi.,
Sabbt adlateranis. sect ioh. cap. ccxiii. Inillotemp. cumesset
seruidiello unasabbatorum. Usquerementumtur eis.,
Dom. octb paschæ. sect ioh. cap. ccxiii.
Inillotemp. thomas unus excduodecim.
usque. utam habeatis innomineeius.,
Mens apri. die xiiii. ntscorum. tiburti. ualeriani. & maximi.
sect. ioh. cap. cxxxiiii. Inillotemp. dixit ihs discipulissuis.,
hoc est pceptum meum. usque innomine meo dabit uobis.,
In pascha annotina. sect ioh. cap. xxiiii. Inillotemp. erat
homo expharis. usque. sedhabeat uitam aeternam.,
Die. xxiii. mens. sup scriptu. ptsci georgi. sect luc. cap. ccli.
Inillotemp. Dixit ihs discipulissuis. ponite incordibus uris.
usque. inpatientiaura possidebitis animasuras.,
Die. xxiii. mens. sup script. Inlaetania maiore. sect luc. cap. cxxiiii.
Inillotemp. dixit ihs discipulissuis. quisurim habet amicum.
usque. spm bonum petentibusse.,
Fer. iii. sect ioh. cap. clii. Inillotemp. respiciens ihs discipls suos.
patersce seruaeos. usque. sedut serues eos amalo.,

Fer. iii. secd ioh. cap. xxxiii. In illo temp. erat quidam regulus
cuius filius infirmabatur. usque. et domus eius tota.
Die xxiii. mens sup script. pt sci iuialis secd ioh. cap. xxxii.
In illo temp. dixit ihs discipulis suis. ego sum uia et ueri-
usque. pcias et fiet uobis.
Sabbt. secd ioh. cap. xlui. In illo temp. abiit ihs transmare
galilee qd est tiberiadis. usque. cum discipulis suis.
Ebd. ii. ad sco's cosmam et damianum. secd ioh. cap. l. xxxiiii.
In illo temp. Dixit ihs discipulis suis.
ego sum pastor bonus.
usque. et fiet unum ouile et unus pastor.
Ueni. mai. kl mai. nd aptorum philippi et iacobi. secd ioh.
cap. xxxiii. In illo temp. dixit ihs discipulis suis. non turbet cur.
corum. usque. in nomine meo hoc faciam.
Die. iii. mens sup script. nd scorum alexandri et eventi et teodoli.
secd. ioh. cap. xxxiii. In illo temp. dixit ihs discipulis suis.
hæc mando uobis. usque. quia dederunt me patri.
Fer. iii. secd ioh. cap. xxi. In illo temp. dixit ihs discipulis suis.
qui credit in me. usque. sicut dixit mihi pater. sic loquor.
Ebd. iii. secd. ioh. cap. xlviii. In illo temp. dixit ihs discipulis suis.
modicum et iam non uidebitis me. usque. nemo tollet a uobis.
Die x. mens sup script. nd gordiani. secd math. cap. xcu.
In illo temp. dixit ihs discipulis suis. nolite arbitrari. quia ueni
pacem mittere. usque. non pdet mercedem suam.
Die xii. mens sup script. pt scorum nerei et achilei secd math.
cap. cxxxiiii. In illo temp. accesserunt ad ihm pharisei
temptantes. usque. sed quibus datum est.
Die sup script. pt sci pancratii secd. ioh. cap. xxxiiii.

In illo tempo · dixit ihs discipulis suis, hæc mando uob ut diligatis
inuicem ·, usque · quia oderunt me gratis ·,

Ebd · iiii · sect · ioh · cap · xlui · In illo tempo · dixit ihs discipulis suis,
uado ad eum qui me misit · usque · & ad nunciabit uobis ·,

Ebd · u · sect · ioh · cap · xl · In illo tempo · dixit ihs discipulis suis ·,
amen dico uobis · si quid poscieritis patrem in nomine meo dat uob ·
usque · hoc credimus · quia a deo existi ·,

Die · xiii · mens · sup script · dedicatio ecclesiæ scæ mariæ ·,
ad mart · legitur · lect · cuius concurrent ebdomadæ eo quod
semper in die dom · celebratur · ipsa sollemnitas ·

Die · xuiii · mens · sup script · natt · scæ · potentianæ
sect · math · cap · xl · In illo tempo · dixit ihs discipulis suis
parabolam hanc ·, simile est regnum cælorum thesauro
abscondito in agro · usque · gaudio & ueniens ·,

Fer · iii · sect · ioh · cap · xxu · In illo tempo · abiit ihs cum discipulis suis ·
in iudeam terram · usque · gaudium meum impletum est ·,

Die · xxu · mens · sup script · natt · scu urbani confess · atque pontificis ·
uiaapia · sect · math · cap · cclxiii · In illo tempo · dixit ihs discipulis suis ·
uigilate · usque · constituit eum ·,

In uig · ascensaeni · sect · ioh · cap · clui · In illo tempo · sublenans
ihs oculis suis · in cælum dixit · usque · & ego ad te uenio ·,

Fer · u · in ascensaeni · sect · mar · cap · cxxxiiii · In illo tempo · recum
bentib · undecim discipulis · usque · & sermone confirmante sequentib · signis ·;

Ebd · iiii · sect · ioh · cap · xlu · In illo tempo · dixit ihs discipulis suis ·,
cum autem uenerit paracletus · usque · quia ego dixi uobis ·,

Fer · iii · sect · ioh · cap · xxxcu · In illo tempo · dixit ihs discipulis suis ·,

simanserit sinme. usque. gaudium uum impleatur.,

Sabb inuigil pentecosten. sec ioh. cap. cxxxuiii. In illo temp.
dixit ihs discipulis suis, si diligitis me mandata mea seruate.
usque. & manifestabo ei meipsum.

Dom. pentecosten. sec ioh. cap. cxxxx. In illo temp. dixit ihs
discipulis suis. si quis diligit me sermonem meum seruabit.
usque. sicut mandatum dedit mihi pater. sic facio.,

Fer. ii. ad uincula. sec ioh. cap. xxxiii. In illo temp. dixit ihs
discipulis suis, sicut dilexit me pater. et ego dilexi uos.
usque. ut manifestentur eius opera quia ideo sunt facta.,

Fer. iii. ad scam anastasiam. sec ioh. cap. lxxxuiii. In illo temp.
dixit ihs discipulis suis, amen amen dico uobis. quia non habetis postum.
usque. & habundantius habeat.,

Fer. iiii. ad scam mariam. sec ioh. cap. lx. In illo temp. dixit ihs
discipulis suis, nemo potest uenire ad me. nisi pater qui misit me.
usque. caro mea est pro mundi uita.,

Fer. uu. ad apostolos. sec luc. cap. xxxiii. In illo temp. factum est
in diebus illis. usque. quia uidimus mirabilia hodie.,

Sabb. xii. lect. ad sem pe rum. sec math. cap. ceu. In illo temp.
egrediente eo de templo abiit iesus. sequuti. usque. & sequuti eum.,

Dom. uacat. sec luc. cap. lu. In illo temp. dixit ihs discipulis suis.,
estote misericordes. usque. fistucam de oculo fratris tui.,

Mens. lun. die. ii. nat scorum marcellini & petri. uia latina.
sec luc. cap. cxlu. In illo temp. dixit ihs discipulis suis.,
Cum audieritis prelia. usque. possidebitis animas uras.,

Die. uu. mens sup scripte. nat scorum. primi & feliciani
in basilica sci stephani. sec ioh. cap. cxxxiii. In illo temp.
dixit ihs discipulis suis., hoc est preceptum meum ut diligatis.

usque. In nomine meo dabit vobis.

Die. xii. mens sup script. lectio sci basili dis. sectio ioh. cap xxiiii
In illo temp. erat homo ex pharisaeis nichodemus nomine.
usque. sed habeat vitam aeternam.

Fer. iii. sec. luc. cap xciii. In illo temp. accedentes discipuli.
ad ihm. dixerunt illi. usque. et saturati sunt.

Fer. iii. sec. luc. cap clxxxiii. In illo temp. erant ad propinquantes
ad ihm peccatores. usque. paenitentiam agent.

Sabb sec. luc. cap lxxxiii. In illo temp. venit ad ihm vir cui nom
larus. usque. ne aliqui dicerent qd factum erat.

Die xiiii. mens sup script. lectio sorum marci et marcelliani. via
ardeatina. sectio ioh. cap. cxxxiiii. In illo temp. dixit his discipulis suis.
hoc est pceptum meum. usque. in nomine meo dabit vobis.

Die xiiii. mens sup script. lectio sorum prasi et gervasi ad sem
uitalem. sec. marc. cap. cxxxiii. In illo temp. egrediente ihu
de templo. usque. in finem hic saluus erit.

Die. xxiii. mens sup script. vigilia sci ioh bapt sec. luc. cap. i.
In illo temp. fuit in diebus herodis regis. sacerdos quidam nom.
zacharias. usque. parare domino plebem perfectam.

Die. xxiiii. lectio sci iohannis bapt. sec. luc. cap. iii. In illo temp.
elisabet impleti sunt est tempus parienti.
usque. et fecit redemptionem plebis suae.

Die. xxiii. mens sup script. lectio sorum ioh et pauli. sec. luc.
cap. cxliii. In illo temp. dixit ihs discipulis suis. attendite a fermento
pharisaeorum. usque. coram angelis dei qui est in caelis.

Ebd. ii. ppent. sec. luc. cap xxiiii. In illo temp. cum turbae
irruerent ad ihm. usque. secuti sunt eum.

Die. xxiiii. m. sup script. translatio corporu. beati leonis pontific.

sect math. cap cxxxiiii. In illo tem dixit ihs discipulis suis parabolam
hanc. homo quidam peregre proficiscens:
usque. hmra ingaudium dominitui.,
Die. xxviii. m sup script. uigil apl. petri & pauli. sect. ioh. cap. cxxxvi.
In illo tem. dixit ihs petro, symon iohannis:
usque. quamorte clarificaturus esset dm.,
Die. xxviii. nt sup script. sect math. cap. clxvi. In illo tem. uenit ihs
in partes cesareae philippi. usque. erit solutum & in celis:,
Die. xxx. mens sup script. ad sem paulum. sect math. cap. cxcii.
In illo tem. dixit simon petrus ad ihm. usque. possidebit.,
Ebd. i. pnt apl̃orum. sect math. cap. xxxvi. In illo tem. dixit ihs
discipulis suis: pusiabundauerit iustitia ma.
usque. donec reddas nouissimum quadrantem.,
Men: iul. die. ii. nt scorum. processi & martiniani. sect math.
cap. cxlii. In illo tem. sedente ihu supra montem oliuet
usque. in finem hie saluus erit.,
In octab apl̃orum. sect math. cap. cxlviii. In illo tem
iussit ihs discipulos suos. usque. uere filius dei:,
Fer. iiii. sect marc. cap. cuii. In illo tem. cum egressus esset
ihs in uia. usque. uenite sequere me.,
Fer. iii. sect marc. cap. lxxxiii. In illo tem. exierunt pharisei
& ceperunt conquirere. usque. & dimisit illum in domu suam.,
Ebd. ii. sect. marc. cap lxxxiii. In illo tem. cum multa turba esset
cum ihu. usque. & dimisit eos.,
Die. x. mens sup script. nt septem fratrum. in appia salaria.
sect math. cap. xxxiii. In illo tem. uidens ihs turbas
ascendit in montem. usque. copiosa est in celis.,
Prima missa ad aquilonem. secunda ad sem alexandrum.

secd luc· cap· cxxxiiii· In illo temp· dixit ihs discipulis suis·
Nemo accendit lucernam· usque ut lumina bint·

Item ad scam felicitatem· secd mat· cap· cxxx· In illo temp·
loquente ihu ad turbas· usque· soror & mater est·,

Feria· secd luc· cap xcviiii· In illo temp· descendente ihu
de monte· usque· & reddidit illum matri suae·,

Sabb· secd mat· cap· cxcviii· In illo temp· accedens ad ihm
quidam· usque· & ueni sequere me·,

Ebd· iii· secd mat· cap· lui· In illo temp· dixit ihs discipulis suis;
adtendite a falsis prophetis· usque· In regnum caelorum·,

Die xii· mens· sup scripte· pt sci cyriaci·

Die xci· mens· sup scripta· pt sae praxedis· secd mat· cap· cxl·
In illo temp· dixit ihs disept suis parabolam hanc· simile est regnum caelorum·
thesauro abscondito in agro· usque· pro ua & uacca·,

Die xciii· m sup scripte· pt sci appollinaris· secd luc· cap· cclxx·
In illo temp· facta est contentio in ter discipulos· usque· xii tribus israel·,

Feria· iii· secd luc· cap lxxxiii· In illo temp· cum egressus esset ihs
de naui ad terram· usque· quanta illi fecisset ihs·,

Feria· iii· secd luc· cap· cxciii· In illo temp dixit ihs disept suis parabolam hanc·
homo quidam erat diues· usque· resurrexerit credent·,

Die xciiii· pt scorum felicis papae· simplicii· faustini· & beatricis·
in porturense· secd luc· cap· clii· In illo temp· dixit ihs disept suis·
sint lumbi uri praecincti· usque· filius hominis uenit·

Die xcv· m sup scripte· pt scorum abdon & sennes· secd ioh· cap· cxxxiii·
In illo temp dixit ihs discipulis suis· hoc est praeceptum meum·
usque· quia oderunt me gratis·,

Ebd· iii· secd luc· cap· cxc· In illo temp· dixit ihs disept suis· homo quida
erat diues & habebat uilicum· usque· in aeterna tabernacula;

Fer·iiii·secd·mat·cap·cxlviii·In illo tem·uespere autem facto·
accesserunt ad eum discipuli eius·usque·quasi quinque milia·,
Ebd·v·secd·luc·cap·cxxi·In illo tem·quidam legis peritus
surrexit tempt·eum dicens·usque·uade & fac similiter·,
Mens·aug·kl·aug·adunculas·secd·mat·cap·cxlviii·In illo tem·
iussit ihs discipulos suos ascendere·usque·filius dei·,
Die·v·m·sup·script·nat·sci stephani pontifice·uulgata·secd·luc·
cap·cc·xxxiiii·In illo tem·dixit ihs discipulis suis parabolam hanc
homo quidam nobilis abiit in regionem longinq·usque·& abundabit·,
Fer·iiii·secd·luc·cap·cxxviii·In illo tem·erat ihs eiciens daemonium·
usque·immo beati qui audiunt uerbum dei & custodiunt·,
Ebd·vi·secd·luc·cap·ccxiiii·In illo tem·duo homines ascenderunt
in templum·usque·& qui se humiliat exaltabitur·,
Die·vi·m·sup·script·nat·sce·ux sancti felicissimi & agapiti·
secd·mat·cap·lxxxiii·In illo tem·dixit ihs discipulis suis·ecce ego
mitto uos sicut oues·usque·in finem hic saluus erit·
Die·iiii·m·sup·script·nat·sci cyriaci·secd·mat·cap·xcii·
In illo tem·dixit ihs discipulis suis·nihil opti·usque·quest mercis·,
Die·viii·m·sup·script·uigil·sci laurenti·secd·mat·cap·cxx·
In illo tem·dixit ihs discipulis suis·si quis uult·usque·in regno suo·,
Fer·die·x·nat·sci laurenti·ad primam missa·secd·mat·cap·xcii·In illo tem·
dixit ihs discipulis suis·quia ma patre·usque·non pdet merces·e suam·
Die·sup·script·nat·sci laur·cap·cvii·In illo tem·dixit ihs discipulis suis·
nisi granum frumenti·usque·pater meus quest in celis·.
Die·xi·m·sup·script·nat·sci tiburtii·secd·ioh·cap·cxxxiiii·In illo tem·
dixit ihs discipulis suis·hoc est preceptum meum·usque·de & uobis·,
Fer·iii·secd·luc·cap·lxxiiii·In illo tem·rogabat ihm quidam
pharisei·usque·quo di lexit multum·,

Die xiii m supscripte. pt sci ypoliti secdlue cap cxliii
Initiemp dicit disept suis. adtendite a fermento usque coram angelis dei,
Fer iii secdlue cap xxii Init. stingens ihs de sinagoga
usque oportet me euangelizare regnum dei,
Die xiiii m supscripte. pt sci eusebii secdmath cap cclxiii Initiemp
dixit ihs discipt suis. uigilate usque constituit eum,
Die xv m supscripte. de pausatione sce marie. secdlue cap cxxii.
Initio temp. intrauit ihs in quodda castellu & mulier quedam
martha nomine. usque. in domu fert & ur a bea,
Die xviii m supscripte. pt sci agapiti secdlue cap clii Initio temp.
dixit ihs disept suis. sint lumbi uri. usque filius hominis uenit,
Ebd. p sci laurenti secdmare cap lxxiii Init. exiens ihs de sim
bus ty ri usque & mutos loqui,
Fer iii secdlue cap clxiiii Initio temp dum ibat ihs per uicos
& castella usque & accumbent in regno dei,
Die xviii m supscripte. pt sci hermes secdlue cap xlu.
Init. descendens ihs de monte usque copiosa est in celis,
Die xxx m supscripte. pt sci felicis & audacti & depos helisei
prophe & decoll sci iohannis baptiste secdmare cap lviii.
Initio temp. misit herodes & tenuit iohannem.
usque & posuerunt illud in monumento,
Ebd. ii post sci laurentii secdlue cap cxx Init dixit ihs disept suis.
beati oculi qui uident usque uade & ecce similiter,
Fer iii secdmath cap cxiii Init abeuntes pharisei consiliu
faciebant usque gentes sperabunt,
Fer iii secdlue cap cxliii Initio temp. accedit in quidam
de turba usque & dispersi sunt illos,
Ebd iii secdlue cap cci Init dum ibat ihs in hierusalem.

transiebat. usque. quia fidestua te saluum fecit.

Fer. iii. sect marc. cap. cxx. In illo temp. Intrauit ihs hierosolyma.
in templo. usque. super doctrina eius.

Ben. sept. die iii. Natiuitas sce marie. sect luc. cap. iii.
In illo temp. exsurgens maria. usque. in deo saluatori meo.

Die sup sup script. pt sci adrian. sect ioh. cap. cxxxii. In illo temp
dixit ihs discipulis suis. ego sum uitis uera. usque. impleatur.

Die. xi. m. sup script. pt sco prot & hiacinth. sect math. cap.
lxxxiiii. In illo temp. dixit ihs discipulis suis. cum persecuti uos fu
ciuitate ista. usque. coram patre meo qui est in celis.

Ebd. iii. sect math. cap. xlii. In illo. dixit ihs discipulis suis. nemo potest
duobus dominis. usque. & adicientur uobis.

Fer. iii. sect math. cap. xl. In illo dixit ihs discipulis suis. audistis quia
dictum est antiquis. usque. usque redde & tibi.

Fer. iii. sect luc. cap. cc. xl. In illo. docente ihu populum in templo.
usque. in qua potestate hec facis.

Die. xiii. m. sup script. pt sci cornelii & cipriani. sect luc. cap. cxl.
In illo. dicebat ihs turbis. usque. ut accusarent eum.

Die sup script. exaltatio sce crucis. sect ioh. cap. xciii. In illo temp.
erat homo ex pharisei. usque. sed habeat uitam aeternam.

Ebd. iii. sect luc. cap. lxxiii. In illo. ibat ihs in ciuitate quae uocatur.
nain. usque. quia dispexit plebem suam.

Die. xii. m. sup script. pt sci nicomedis. sect luc. cap. xcii. In illo temp.
dixit ihs discipulis suis. si quis uult post me. usque. ut ueniat regnum di.

Die. xii. m. sup script. pt sarum lucie & eufemie. sect math.
cap. cxl. In illo temp. dixit ihs discipulis suis. simile est regnum celorum.
thesauro abscondito. usque. noua & uetera.

Fer. iii. sect luc. cap. xxxiii. In illo temp. uidit ihs publicanum.

nomineleu· usque· sedpeccatores inpaenitentia·;

Ebd·i·postci cypriani·secdluc· capꝯ·clxxxii·Jnitt·cumintrasset
ihs indomum· usque· exaltabitur·,

Fer·iii·mens septimi· adsancmariam·secdmarc· capꝯ·xci·
Jnilloctemp·Respondens unus deturbis· usque· dicentio·,

Fer·iii·adaptos· secd·luc· capꝯ·xxxxiii·Jnilloctemp·sedebat ihs docens·
usque· in dimus mirabilia hodie·,

Sabb adsempdrum·xii·lect·secdluc· capꝯ·clxciii·Jnilloctemp·
erat ihs docens insynagogis· usque· gloriose fiebant abeo·,

Ebd·ii·pscicypriani·secdmath·capꝯ·cxxxiii·Jnitt·accesserunt
adihm saddducei· usque· mirabantur indoctrinaeius·,

Fer·iiii·secdmarc·capꝯ·cxxxxi·Jnilloctemp·interrogauit ihm unus
describis· usque· nones longe aregnodi·,

Fer·iii·secdmath· capꝯ·cxxxxiii·Jnitt dihs disept suis parabl hanc·
simile est regnucaelo homini qui seminauit· usque· inhorreumeum·,

Die·xxciiii·in sup script· pitscoxcosme & damiani·secd·ioh
capꝯ·cxxxxiiii·Jnilloctemp dixit ihs disept suis· haec mando uobis·
ut diligatis inuicem· usque· quia oderunt me gratis·,

Die·xxciiii·m·sup script· dedic·ecte·archangeli michahelis·
secdmath· capꝯ·clxxxiiii·Jnitto·accesserit discipuli adihm·
usque· quia angeli eorum semp uident faciem patris mei· qui est in caelis·,

Ebd·iii·pscicypriani·secdmath·capꝯ·lxx·Jnitt·ascendens ihs in mon
tem transfiguratus· usque· potestatem talem hominibus·,

Mens·octb·die·iii·pitsci marci·secdmath·capꝯ·cclxxiiii·Jnilloctemp·
dixit ihs disept suis parabolam hanc· usque· in gaudium domini tui·,

Die·xiiii·m·sup script·pitsci calisti pontific·secdmath·capꝯ·cclxxiii·
Jnitt dihs disept suis· uiglate· usque· constituit eum·,

Die·xxcii·m·sup script·pitsci chrisanti & darie·secdmath·

cap. ce.xlui. In illo temp. dixit ihs discipt suis. unde e nequ suos
seducat. usque. In fine mhie saluus erit.

Mers. nou. let nou. pt sci cesarii. sect ioh. cap. cui. In illo temp.
dixit ihs discipt suis. amen amen dico uob. nisi granum frumenti
usque. pater meus que est in celis.

Die. uiii. m. sup script. pt sci gregorii. ii. coronati. sect luc. cap. xl. u.
In illo. ascendens ihs de monte. usque. copiosa est in celis.

Die. uiii. m. sup. script. pt sci theodori. sect luc. cap. cli. In illo tpe
dixit ihs discipt suis. pone in cordibus uris. usque animas uras.

Ebd. iii. p sci cypriani. sect math. cap. cxxxui. In illo dixit ihs discipt suis.
parabolam hanc. simile est regnum celorum homini regi qui uolut rationem.
usque. unusquisque fratri suo de cordibus uris.

Die. xi. m. sup script. pt sci mennene. sect luc. cap. xcui. In illo temp.
dixit ihs discipt suis. si qui uult post me. usque. donec uideant regnum dei.

Die. xii. m. sup script. pt sci martini. sect luc. cap. dui. In illo tpe.
dixit ihs discipt suis. sint lumbi uri. usque. filius hominis uenit.

Fer. iii. sect luc. cap. cxxxui. In illo temp. erant adpinquantes
ad ihm publicani. usque. paenitentiam agentem.

Ebd. v. p sci cypriani. sect math. cap. ccxxcui. In illo abeuntes
pharisei consilium inierunt. usque. quaesuit dicto.

Die. xcui. m. sup script. pt sce cecilie. sect math. cap. cclxxiii. In illo
dixit ihs discipt suis parabolam hanc. simile est regnum celorum decem
uirginibus. usque. quia nesciuit ueniet uri est.

Die. xciii. m. sup script. pt sci clementis. sect math. cap. cclxxiiii.
In illo. dixit ihs discipt suis parabolam hanc. homo quidam peregre profi
ciscens. usque. intra in gaudium domini tui.

Die. sup script. pt sci felicitatis. sect math. cap. cxxxc. In illo
Loquente ihu ad turbas. usque. soror eius matere est.

Die xxiiii m sup scrpt pt sci chrisogoni secdm ioh cap cxxxviiii
Inill dixit ihs discptsuis haec mando uob usque quia oderunt me gratis
Ebd iii p sci cypriani secdm math cap xxiiii In illo loquente ihu ad
turbas cepit princeps usque humiliabitur et qui exaltauerit
Fer iii secdm luc cap xxxiii Inill cum esset ihs in una ciuitate
usque et curarentur ab infirmitatibus suis
Die xxiiii m sup scrpt nt sci saturnini secdm marc cap cxxxviiii
Inillo tempore dixit ihs discptsuis uidete ne quis uos seducat
usque Infinem hic saluus erit
Die sup scrpt uigl sci andree secdm ioh cap xvi Inill stabat ioh
et ex discipulis eius duo usque sup filium hominis
Die xxx m sup scrpt nt sci andree secdm math cap xx
Inill ambulans ihs iuxta mare usque sequuti sunt eum
Ebd iii secdm ioh cap xlviii Inill cum sublevasset ergo oculos ihs
usque quia uenturus est in mundum
Fer iii secdm math cap lxiii Inill cum uenisset ihs in domum
sy monis pdri usque sepeliant mortuos suos
Fer iii secdm luc cap xlviii Inill dixit adilm quida de turba
magister usque et haec omia adicientur uobis
Mens dec die xiii pt sce luciae secdm math cap cxl Inillo tempore
dixit ihs discptsuis parabolam hanc simile est regnum celorum thesauro
magno abscondito usque noua et uetera
Fer iiii secdm marc cap lxxxiii Inill dixit ihs discptsuis uidete et
cauete a fermento usque et misit illum in domum suam
Ebd iiii ante natalem secdm math cap ccii Inill cum adpropinquasset
ihs hierosolimam usque in nomine dni
Ebd iii ante natalem secdm luc cap cclviii Inill dixit ihs discptis suis
erunt signa in sole usque monteransibunt

Ebd·ii·antentdm·cap·cii·secdmath·Jnitt cumaudisset
iohannes·in·uinculis·operaxpi·usque·uiamtuam·ante·;
Ebd·i·ante·ntdm·secdioh·cap·uiii·Jnitt·miserunt·iudaei
abhierosolimis·usque·ubierat·iohannes·baptizans·;
Fer·iii·adscammariam·secdluc·cap·iii·Jnitt·missuset·gabrihel
angelusacto·usque·fiatmihi·secundum·uerbumtuum;
Fer·iii·adaptos·secdluc·cap·iii·Jnitt·exsurgens·maria·
usque·exultauit·spsmeus·in·dosalutarimeo·;
Sabb·in·xii·lect·adsempcrum·secdluc·cap·iii·annoquintodecimo
imperii·tiberi·caesaris·usque·salutaretur·;
Die·xxiiii·m·decb·uigdm·secdmath·cap·iii·Jnitt·cumesset
desponsata·materihu·usque·apeccatis·eorum·;
Prubrate·pluuiae·secdluc·capxxxiii·Jnitt·factuest·iuna
dierum·usque·quia·&uenti·&mare·oboediuntei·;
Prosterelitate·pluuiae·secdmath·cap·cbx·Jnitt·dihs·disept·suis·
misereorturbis·usque·&discipulieius·cumeo·;
Jncommotionegentiu·secdluc·cap·cl·Jnitt·dixihs·disept·suis·;
nolite·sollicitiesse·usque·haecomã·adicientur·uobis·;
Jnitt·papae·secdluc·cap·cclxx·Jnitt·factaest·contentiointer·disept·
usque·iudicantes·duodecim·tribus·isrt·;
Te·aliautsupra·secdluc·cap·ccxxxiiii·Jnitt·dixihs·disept·suis·
parabolãhanc·homoquidamerat·nobilis·abit·inregionem
longinquam·usque·&abundaut·;
Jnordinationepresbiterorũ·secdmath·cap·ccbxiii·Jnitt·dixihs·
disept·suis·uigilate·usque·constituit·eum·;
Jnordinat·diac·secdioh·cap·ciiii·Jnitt·dixihs·disept·suis·
amen·amen·dicouob·nisigranũ·frumenti·cadens·interra·
usque·honorificaut·eum·pater·ms·quiestincaelis·;

Item papæ. secundum math. cap. clxcuj. Initt. uenit ihs in partes
cæsareæ. usque. erit solutum & in cælis.,
In dedicatione basilicæ siue oratoris. secundum luc. cap. lx. In illo tempo.
dixit ihs discipulis suis. Nonest arbor bona.
usque. fundata enim erat supra petram.,
Prouelatione ancillarum di. secundum math. cap. cc.xxxi. In illo tempo.
loquebatur ihs cum discipulis suis. usque. paucique electi.
A duelanda martirata. secundum ioh. cap. xxxuj. Initt. respondens ihs
& dixit. Non potest homo. usque. implenitur est.,
Pro ordinantibus episcopis. secundum ioh. cap. lxxxuiii. Initt. loquente ihu
adturbas. usque. opera abrahæ facite.,
Pro ordinantibus episcopis. secundum marc. cap. lu. Initt. circumbat ihs in
cuntu docens. usque. multos egrotos & sanabantur.,
Item alia in sup. secundum luc. cap. lxxxuu. Initt. conuocatis ihs. xii. discipulis
suis. usque. euangelizantes & curantes ubique.,
In agenda mortuorz. secundum ioh. cap. xcuiii. Initt. dixit martha ad ihm.
dne. si hic fuisses. usque. qui in hunc mundum uenisti.,
Item alia. secundum ioh. cap. xxxuiii. Initt. dixit ihs discip. & turbis iudæorz
sicut enim pater suscitat mortuos & uiuificat.
usque. sed transit de morte in uitam.,
Item alia secundum ioh. cap. lu. Initt. dixit ihs discipulis suis. & turbis
iudæorum. omne quod dat mihi pater ad me uenit &.
usque. sed resuscitem illum in nouissima die.,
Item alia secundum ioh. cap. lxu. Initt. dixit ihs discipulis suis & turbis
iudæorum. ego sum panis uiuus qui de cælo descendi.
usque. & ego resuscitabo eum in nouissimo die.,
explicit capitularuu
Feliciter dō gratias amen

BIBLIOTHECA
REGIA
MONACENSIS

B..B
40 Jmüb f. 14. 51.
78. 115.
12/7 56 5k

Nr. 8384 Ausgang: Okt. 1961
I. Schäden: 32
II. Behandlung: 36, 39
III. Besonderheiten: Schlösser und Goldblech befestigt

Cod. lat.
4451