本草品彙精要卷之一

玉石部上品之上

一十種神農本經朱字

二種名醫別録黑字

五種宋本先附注云宋附

三種海藥餘

一十八種陳藏器餘

已上總三十八種

[illegible]

[illegible]

内二種今增圖

丹砂　雲母石　玉屑

玉泉　礬石　綠礬宋附

柳絮礬宋附　消石　芒消

朴消甜消附　玄明粉宋附今增圖　馬牙消宋附今增圖

生消宋附　滑石　石膽

空青　曾青

三種海藥餘

車渠　金線礬　波斯礬

一十八種陳藏器餘

金漿　古鏡　勞鐵

神丹　鐵鏞　布鍼

銅盆　釘棺下斧聲　枷上鐵釘

黃銀　石黃　石脾

諸金　水中石子　石漆

燒石　石藥　研朱石槌

本草品彙精要卷之一

玉石部上品之上

石之石

丹砂 無毒

石穴生

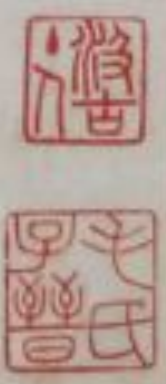

宜州丹砂

丹砂出神農本經主身體五臟百病養精神安魂魄益氣明目殺精魅邪惡鬼久服通神明不老能化爲汞以上朱字神農本經通血脉止煩滿消渴益精神悅澤人面除中惡腹痛毒

氣疥瘻諸瘡輕身神仙

以上黑字名醫所錄

名

雲母砂　馬齒砂　末砂
土砂　石砂　豆砂
朱砂　真朱
光明砂　馬牙砂　無重砂
越砂　鹿藪　妙硫砂
白庭砂　金座砂　梅栢砂
白金砂　澄水砂　玉座砂
辰錦砂　芙蓉砂　陰成砂
箭簇砂　曹末砂　鏡面砂
平面砂　神末砂　金星砂
巴砂

地

圖經曰　丹砂生符陵山谷今出辰州宜州階州而辰州者最勝謂之辰砂生深山石崖間土人採之掘地數十尺始見其苗乃白石耳謂之朱砂牀

砂生石上其塊大者如雞子小者如石榴子狀若芙蓉頭箭簇連牀者紫黯若鐵色而光明瑩澈碎之嶄巖作墻壁又似雲母片可析者真辰砂也無石者彌佳過此皆淘土石中得之非生于石牀者

陶隱居云出武陵西川諸蠻夷中皆通屬巴地謂之巴砂仙經亦用越砂出廣州臨津者二處並好惟光明瑩澈為佳如雲母片者謂之雲母砂如樗蒲子紫石英形者謂馬齒砂亦好如大小豆及大塊圓滑者謂豆砂細末碎者謂末砂此二種簾不入藥用但可畫用爾

時

生 無時

採 無時

質 光明瑩澈如雲母可析者良

色 赤

味 甘

性 微寒

氣 氣薄于味陰中之陽

臭 朽

主 鎮心安魂魄

反 畏鹹水

製

雷公云凡使宜須細認尚有百等有妙硫砂如拳大或重一鎰有十四面面如鏡若遇陰沉天雨即鏡面上有紅漿汁出有梅栢砂如梅子大夜有光生照見一室有白庭砂如帝硃子大面上有小星現有神座砂金座砂玉座砂不經丹竈服之而自延壽命次有白金砂澄水砂陰成砂辰錦砂芙蓉砂鏡面砂箭簇砂曹末砂土砂金星砂平面砂神末砂不可一一細述也夫修事朱砂先于一靜室內焚香齋沐然後取砂以香水浴過了拭乾即碎擣之後向鉢中更研三伏時竟取一甕鍋子著研了砂于內用甘草煮天葵五方草各判之著砂水火上下以東流水煮亦三伏時勿令著砂火上

闕失時候滿去三件草又以東流水淘令淨乾曬又研如粉用小甆瓶子盛又入青芝草山鬚草半兩盖之下十斤火鍛從巳至子時方歇候冷再研似粉如要服則入熬蜜丸如細麻子大空腹服一丸如尋常入藥乳極細水飛過用

治

療藥性論云鎮心并尸疰風日華子云潤心肺療瘡疥痂息肉服并塗用別録云傷寒時氣温疫頭痛壯熱脉盛纔一二日者以一兩水煑一升頓服覆衣被取汗即瘥又療小兒未滿月驚着似中風欲死者以新汲水濃磨汁塗五心上立瘥

合治

以一兩水煑數沸為末合酒服療妊婦子死腹中不出

贋

武都仇池雄黃挾雌黃者名為丹砂方家亦往往俱用此為偽矣

石之石

雲母石 無毒

土石生

江州雲母

充州

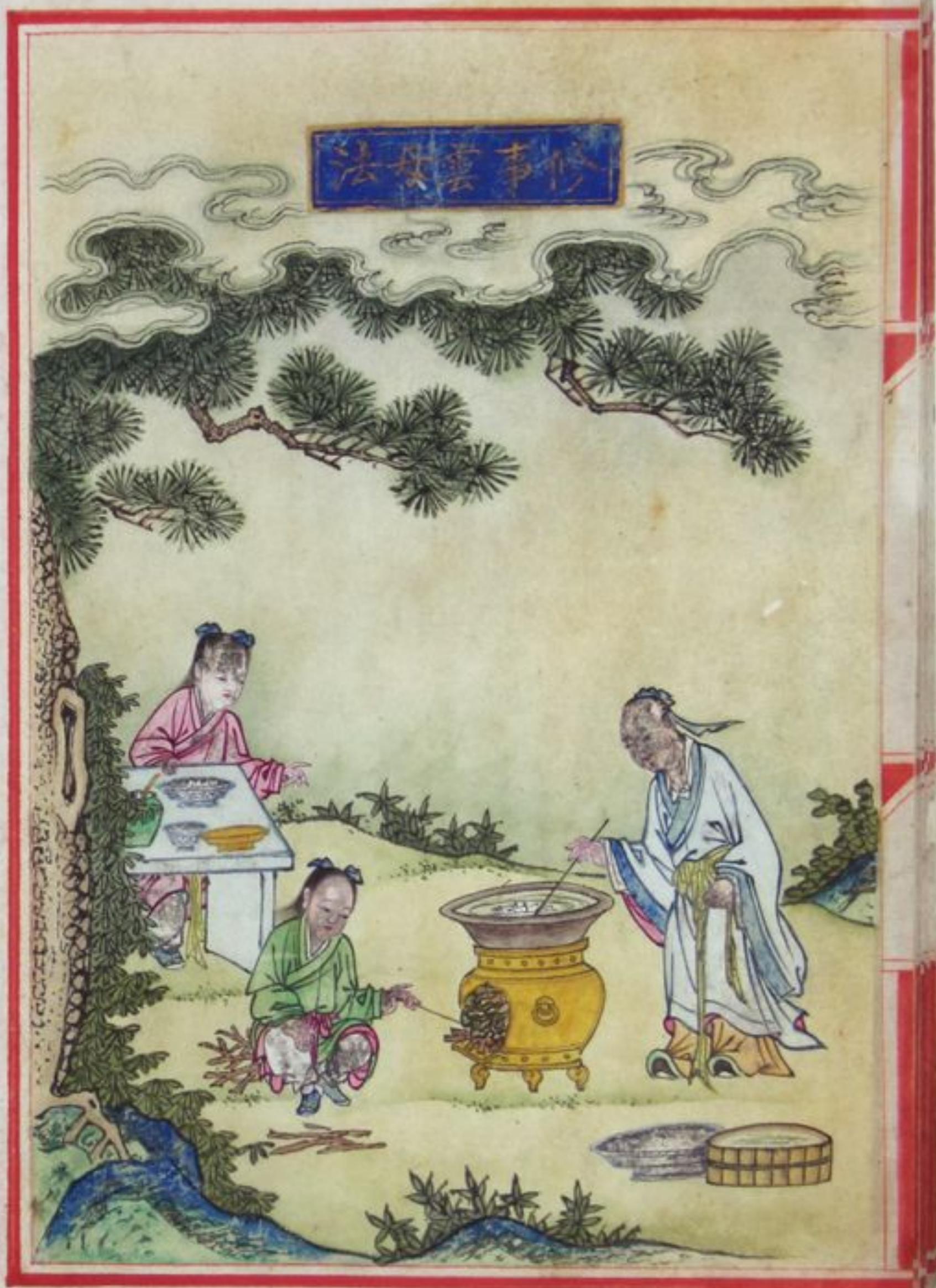
修事要法

雲母石出神農本經 主身皮死肌中風寒熱如在車船上除邪氣安五臟益子精明目久服輕身延年以上朱字神農本經 下氣堅肌續絶補中療五勞七傷虛損少氣止痢悅澤不老耐寒暑志高神仙名醫所録 以上黑字

名 雲珠 雲華 雲液 雲砂 雲英 磷石 雲膽 雲泳

地 圖經曰 生泰山山谷及琅邪北定山今兖州雲夢山江州濠州杭越間有之多生於土石間作片成層可析明滑光白者為上其片絶有大而瑩潔

者今人或以飾燈籠亦古屏扇之遺事耳抱朴子內篇云雲母有五種人莫能辨當舉以向日詳視其色乃可知其正於陰地視之不見其雜色也其五色並具而多青者名雲英宜以春服之五色並具而多赤者名雲珠宜以夏月服之五色並具而多白者名雲液宜以秋服之五色並具而多黑者名雲母宜以冬服之但有青黃二色者名雲砂宜以季夏服之皛刑料切皛純白者名磷石四時可服也然則醫方所用正白者乃磷石一種耳惟青州江東及廬山者為勝其黯黯純黑有文斑斑如鐵者名雲膽雜黑而強肥者名地涿及江南多青黑色者皆不可入藥也

時 採二月取者

用 通透軽薄者

質 類紗縠而明淨

色 青赤黄白黒

味 甘

性 平緩

氣 氣厚於味陽中之陰

臭 朽

主 下痢腸澼

助 澤瀉為之使

反 畏鮀甲及流水惡徐長卿

製 雷公云凡修事一斤先用小地膽草紫背天葵生甘草地黃汁各一鎰乾者細剉濕者取汁了於甆鍋中安雲母并諸藥了下天池水三鎰著火煑七日夜水火勿令失度其雲母自然成碧玉漿在鍋底却以天池水猛投其中將物攪之浮如蝸涎者即去之如此三度淘淨了取沉香一兩擣作末以天池水煎沉香湯三升已來分為三度再淘雲母漿了日中曬任用

治

療 別録云 雲母粉消風瘮遍身百計治不瘥者以清水調服之亦主帶下并淋疾及一切惡瘡尤妙傳金瘡

補 藥性論云 補腎冷

合 雲母粉合羊髓和如泥塗之療火瘡敗壞

禁 色黄黑者厚而頑赤色者経婦人手把者並不中用

忌 羊血

石之石

玉屑 無毒

石生

玉屑

玉

玉屑主除胃中熱喘息煩滿止渴屑如麻豆服之久服輕身長年 名醫所錄

名

玄真 璞玉 瑴 琛 和氏璧
球琳 璠璵 珩 瓊 連城璧
黃璧 玄璧 琚 瑤 璆 瑜
青璧 白璧 白玉 碧玉 紫玉
綠玉 蒼玉 紅玉
玫瑰 赤璋

地

圖經曰 玉按本經玉屑生藍田陶隱居注云好玉出藍田及南陽徐善亭部界中日南盧容水中外國于闐踈勒諸處皆善今藍田南陽日南不聞有玉禮器及乘輿服御多足于闐國玉

陶隱居云 玉屑是以玉為屑非應

別是一物仙經服瑴玉有擣如米粒乃以苦酒葷消令如泥亦有合漿者蘇恭云屑如麻豆服之取其精潤藏府滓穢當完出若為粉服之即使人淋壅書傳載玉之色曰赤如雞冠黃如蒸漂白如截肪黑如純漆為之玉符而青玉獨無說焉又其質溫潤而澤其聲清越以長所以為貴也今五色玉清白者常有黑者時有黃赤者絕無雖禮之六器亦不能得其真然服玉食玉惟貴純白他色亦不取焉

時 採 無時

用 屑

質 類水精而溫潤

色 白

味 甘

性 寒緩

氣 氣之薄者陽中之陰

臭 朽

主 止渴滅瘢

反 惡鹿角

製 陶隱居云仙經服穀角音玉有擣如米粒乃以苦酒輩消令如泥服之

治 療 日華子云潤心肺明目滋毛髮助聲喉 別録云含玉嚥津以解肺熱

含 璧玉合金銀麥門冬等煎服滋養五臟除煩躁

石之水

玉泉無毒

穴生

玉泉

玉泉 出神農本經 主五臟百病柔筋強骨安魂魄長肌肉益氣久服耐寒暑不饑渴不老神仙人臨死服五斤死三年色不變 以上朱字

神農本經 利血脉療婦人帶下十二病除氣癃音隆 明耳輕身長年 以上黑字名醫所録

名

玉札 玉液 瓊漿

地

圖經曰 玉泉生藍田山谷 陶隱居云 藍田在長安東南舊出美玉此當是玉之精華白者質色明澈可消之為水故名玉泉今人無復的識者惟通呼為玉爾蘇恭云玉泉者玉之泉液也以仙室池中者為上其以法化為漿者功劣於自然泉液也 衍義曰 經云玉泉生藍田山谷今藍田山谷無玉泉泉水古今不言採又曰服五斤水不言斤又曰一名玉札如

此則不知定是何物諸家所解更不言泉但為玉立文陶隱居雖曰可消之為水故名玉泉誠如是則當言玉水亦不當言玉泉也今詳泉字乃是漿字於義方允採玉為漿斷無疑焉

時 採無時

用 漿

質 明澈如水

色 白

味 甘淡

性 寒

氣 氣之薄者陽中之陰

臭 朽

主 治血塊

反 畏款冬花

石之水

礬石 無毒

煎鍊成

晉州礬石

礬石出神農本經 主寒熱洩痢白沃陰蝕惡瘡目痛堅骨齒鍊餌服之輕身不老增年以上朱字神農本經 除固熱在骨髓去鼻中息肉以上黑字名醫所録

名

羽碠泥結切　黃礬　馬齒礬　白礬
羽澤　黑礬　礬蝴蝶　青礬
絳礬　皂礬　皂莢礬
石膽　礬精

地

圖經曰　生河西山谷及隴西武都石門今白礬則晉州慈州無為軍初生皆石也採石碎之煎鍊乃成礬有五種其色各異謂白礬青礬黃礬黑礬絳礬也白礬則入藥又有礬精礬蝴蝶皆鍊白礬時候其極沸盤心有濺溢者如物飛出以鐵匕接之作蟲形者謂之礬蝴蝶但成塊如水晶者謂之礬精此二種入藥力緊於常礬也

衍義曰　今坊州礬務以其火燒過石取以煎礬色惟白不逮晉州者皆不可多服損心肺却水故也水化書紙

上纔乾水不能濡故知其性却水治涎藥多須者用此意爾

時 採無時

用 白色光明者

質 類方解石而明淨

色 青白

味 酸澀

性 寒

氣 味厚氣薄陰中之陽

臭 腥

主 泄痢消痰

助 甘草為之使

反 畏麻黃惡牡蠣

製 用甕瓶盛於火中鍛過研細為度

治 療 圖經曰 白礬治蛇咬蝎螫以刀頭燒赤礬置刀上成汁乘熱滴咬處

唐本注云 青黑二○黑礬染鬚鬢礬療疳及諸瘡黃礬亦療瘡生肉

日華 礬石治鼠漏瘰癧及鼻

藥性論云 衄齆鼻生含嚥津治急喉痺

子云白礬除風去勞消痰止渴暖水臟別録云白礬治小兒臍中赤腫汁出不止燒細研傅之治目醫及胬肉以真白好者內一黍米大於患處即令淚出綿拭之令惡汁盡其疾日日減瞖自消薄治脚氣衝心以白礬三兩用水一斗五升煎三五沸浸洗脚良治足甲長刺入肉作瘡枯白礬末內瘡中即瘥若牙縫中出血如衄貼之亦愈治猘犬咬人搽礬末於傷處裹之止痛其瘡速愈治耳卒腫出膿水以礬燒末日三四度用筆管吹耳中或綿裹塞之立瘥治患䘌齒碎壞欲盡常以綿裹礬石含嚼之其汁吐出治大小便不通用白礬細末

令患人仰卧滿置於臍中以新汲水滴之覺冷透腹內即通如無臍孔以紙作環高一指亦依前法用之治初產小兒有皮膜如榴中膜裹舌或遍舌根以指甲刺破令血出燒礬灰細研傅之半菉豆許若不摘去兒必瘂治脚膝風濕虛汗少力多疼痛及陰汗燒礬作灰細研一匙投沸湯中淋洗痛處

合治

白礬合桃仁葱湯浴之出汗治中風失音疥癬○白礬一兩以水二升煮一升內蜜半合治胷中多痰瘀癖頭痛不欲食者頓服令吐未吐當飲少熱湯○白礬合雞子置醋中治小兒舌上生瘡飲乳不得者塗兒足底二

七即愈○礬石燒為末每日合酒調
方寸匕日三服治陰痒脫○白礬末
和豬脂綿裹塞鼻中數日治鼻中瘜
肉自隨藥出○煎醋半升投礬石末
一兩於醋中浸洗蝎螫痛處効○飛
礬合炒紫色黃丹調貼驢涎馬汗毒
所傷○白礬燒灰合鹽花細研為散
以筋頭點治懸癰垂長咽中妨悶○
白礬十二分以熱酒投化用馬尾搵
酒塗之治小兒風瘮不止○白礬一
分以水四合銅器中煎取半合下少
白蜜調之以綿濾過每日三度點小
兒目睛上白膜○白礬一兩燒灰合
露蜂房一兩微炙為散每用二錢水
一鍾煎十餘沸熱漱
吐之治牙齒腫痛

石之水

綠礬 無毒 煎鍊成

綠礬治喉痺蚛牙口瘡及惡瘡疥癬釀鯽魚燒灰和服療腸風瀉血 名醫所錄

地 圖經曰 生隰州温泉縣池州銅陵縣並煎礬處出焉初生皆石也採得碎之煎鍊乃成今染家亦多用之

時 採 無時

用 明淨者佳

色 綠

味 酸

性 寒

氣 氣薄味厚陰也

臭 腥

主 喉痺口瘡

治 療 經驗方 治小兒疳氣不可療神効

丹丸用火煅通赤取出用釅醋淬過復煅如此三度細研用棗肉和丸如菉豆大温水下日進兩三服

今醫家用治痰壅及心肺煩熱甚佳

石之水

柳絮礬 無毒　煎鍊成

柳絮礬消痰治渴潤心肺 名醫所錄

地 圖經曰 生河西山谷及隴西武都石門及隰州溫泉縣池州銅陵縣並出礬處有之鍊乃成凡初生皆石也採得碎之煎有五種其色各異此礬惟輕虛如綿故以名之

時 採 無時絮

用 軽虛者佳

色 灰白

味 酸

性 寒收

氣 氣薄味厚陰也

臭 腥

主 消痰止嗽

治 療 圖經曰 治痰壅及心肺煩熱

石之水

消石 無毒

土生

消石

消石 出神農本經 主五臟積熱胃脹閉滌去蓄結飲食推陳致新除邪氣鍊之如膏久服

軽身 以上朱字神農本経 療五臓十二経脉中百二十疾暴傷寒腹中大熱止煩滿消渴利小便及瘻蝕瘡天地至神之物能化成十二種石 以上黒字名醫所録

地 圖経曰 南北皆有之以西川者為佳此即地霜也掃得煎鍊而成如解鹽燒之成焰都盡能化金石其性畏火而能制諸石使拒火亦天地之神物也今之入藥多以朴消中来在上者為芒消其在下凝結如石者即消石也蓋諸消同體本経各載所出州土者乃方俗治鍊之法有精粗療疾之

功有緩急故須分別如芎藭之與蘼蕪大戟之與澤漆俱是一物本經亦各著州土者蓋根與苗土地各有所宜非別是一物也其朴消消石輩亦此義歟

時

生 無時

採 無時

收 甕器盛貯

用 瑩澈者佳

質 類晉礬而輕脆

色 白

味 苦辛微鹹 扁鵲云甘

性 大寒洩

氣 氣薄味厚陰中之陽

臭 朽

主 潤燥輭堅

助 大黃及火為之使

反 惡苦參苦菜曾青畏女菀杏仁竹葉硫黃并粥

製 雷公云凡使先研消石如粉以甕瓶子於五斤火中鍛令通赤用雞腸菜

栢子仁和作一處分丸如小帝珠子許待瓶赤投消石於瓶子內其消石自然伏火每四兩消石用雞腸菜栢子仁共十五箇帝珠子盡為度○如常用研令極細以甆瓶盛炭火中鍛令通赤

治

療藥性論云治項下瘰癧瀉根出破血破積散堅結及腹脹日華子云含之治喉閉別錄云五種淋疾又頭痛欲死鼻內吹消未即愈并服丹石人有熱瘡疼不可忍用紙環圍腫處中心填消令滿用匙抄水淋之覺甚不熱疼即止又血淋小便不出時下血疼痛滿急熱淋小便赤色淋瀝不快臍下急痛每服二錢並用冷水調下如石淋莖內

痛尿不能出引小腹膨脹急痛尿下砂石令人悶絶將消石末先入銚子内隔紙炒至燋為度研細温水下頭疼欲死鼻内吹消末愈

合治

取消石研令極細每夜臨卧以銅筯取如黍米大點目眥頭至明早以鹽漿水洗之治眼赤痛○取消石三兩以暖水一升和匀待冷取故青布揉三重可似赤處方圓濕布塌之熱即換頻易療惡寒嗇嗇似欲發背或已生瘡腫癮癧立瘥○合葵子末煎湯調下二錢治勞淋勞倦虛損小便不出小腹急痛○合木通湯調下二錢治氣淋小腹滿急尿後常有餘瀝合小麥湯調下二錢治小便不通

禁 妊娠不可服

石之水

芒消 無毒

土生

芒消

芒消主五臟積聚久熱胃閉除邪氣破留

血腹中痰實結搏通經脉利大小便及月水破五淋推陳致新 名醫所録

名

盆消

地

圖經曰 生益州山谷武都隴西今南北皆有之此亦出於朴消也以朴消用煖水淋汁澄清鍊之傾木盆中經宿瑩白如淋雪結細芒而有廉稜蘇脆易碎風吹之謂之芒消又謂之盆消也其性和緩古今多用之以寧州者為佳入藥

時

生採 無時

三月

收 以甕器盛貯

用 明淨者為好

色 白

味 辛苦

性 寒洩

氣 味厚於氣陰也

臭 朽

主 時疾壅熱利大小便

助 石韋為之使

反 惡麥句薑硫黃畏京三稜

製 雷公云以水飛過用五重紙濾過去脚於鐺中乾之方入乳鉢研如粉任用

治 療 藥性論云通女子月閉癥瘕下瘰癧黃疸病漆瘡以汁傅之時疾壅熱能散惡血浸之火丹毒水調塗之一切瘮水 別録云伐指煎湯淋煮塗之心即死小兒赤遊行於體上下至以芒消內湯中取濃汁以拭丹上又療關格大小便不通脹滿欲死用消三兩紙裹三四重炭

火燒之令內一升湯中盡服當先飲湯一升候吐出乃服之又取消一兩置銅器中急火上鍊之放冷後以生絹細羅治眼有瞖點眼角中每臨卧時點一度

合治

研膿

消合豬膽治傷寒發豌豆瘡未成塗之立効

禁

妊娠不可服

石之水

朴消 無毒附 甜消

土生

卜消

朴消出神農本經主百病除寒熱邪氣逐六腑積聚結固留癖能化七十二種石鍊餌服之輕身神仙以上朱字神農本經胃中食飲熱結破留血閉絶停痰痞滿推陳致新以上黑字名醫所録

名

消石朴

地

圖經曰生益州山谷鹹水之陽及武都隴西西羌以西川者為佳彼人採掃之以水淋取汁一煎而成乃朴消也鍊之白如銀能寒能熱能滑能澀能辛能苦能鹹能酸入地千年不變色青白者佳黃者傷人赤者殺人一

名消石朴其未鍊成塊微青色者亦謂之朴消朴即未化之義一說芒消輩皆從此出故謂之朴也一種甜消更好或云出於英消鍊治之法未聞

時

生 無時

採 冬月取

收

以磁器盛

用

明淨者為好

質

如碎礬

色

白

味

苦辛

性 寒洩

氣 氣薄味厚陰中之陽

臭 朽

主 蕩滌臟腑實熱

反 畏麥句薑

治 療 藥性論云除腹脹大小便不通女子月候不通 日華子云通洩五臟百病及癥結天行熱疾消腫毒及頭痛排膿潤毛髮 孫真人曰含之治口瘡 葛仙翁曰食膾不化取此以蕩逐之 別録云喉痺用一兩細

細含嚥汁
頃刻立瘥

合治

每消一大斤冬合蜜十三兩春夏秋合蜜十二兩先擣篩消成末後以白蜜和令勻便入青新竹筒隨小大者一節著藥得半筒已上即止不得令滿却入炊甑中令有藥處在飯內其虛處出其上不妨甑箄即得候飯熟取出乘熱綿濾入一甆鉢中竹篦攪勿停手令至凝即藥成收入盒中如夏月即於冷水浸鉢然後攪凝每食後或欲卧時含半匙漸漸嚥之療熱壅涼膈上歐積滯如要通轉亦得○用二兩擣羅為散合生麻油調塗頂上治時氣頭痛不止○取鍊成消半兩細研如粉每服合蜜水調下一錢

七日三四服治乳石發動煩悶及諸風熱○為末每服二錢七合溫茴香酒調下無時服治小便不通膀胱熱○臘月中以新瓦罐滿注熱水用消二升投湯中攪散掛北簷下候消滲出罐外羽收之合人乳汁調半錢掃一切風熱毒氣攻注目臉外及發於頭面四肢腫痛應手神驗

禁

黃者傷人赤者殺人妊娠不可服

代

以芒消代之

石之水

玄明粉無毒

鍛鍊成

修治玄明粉

玄明粉主心熱煩躁并五臟宿滯癥結明目退膈上虛熱消腫毒

名醫所録

地

太陰經云以益州朴消二斤須是白淨者以甆罐一箇疊實却以瓦一片盖罐用十斤炭火一鍛罐口不蓋著炭一條候沸定了方蓋之復以十五斤炭鍛之放冷一伏時提罐出藥以紙攤在地上盆蓋之一伏時日取乾入甘草二兩生熟用細擣羅為末

別録云明淨朴消不拘多少於臘月霜雪凝寒之際用皂莢三兩重畧炮搥碎温熱湯六盌挼去查浸化薄紙二重濾過澄清入鐵鍋内煑至一半候温傾出瓦盆内於見天處露一宿次

早結塊再用淨熟水六盌化開入大蘿蔔八兩重切作二分厚一片用煑見蘿蔔熟為度仍傾在瓦盆去蘿蔔片再放在見天處露一宿次日結塊去水取出濾乾入好皮紙袋盛懸掛當風處自然成粉乃陰中有陽之藥太陰之精華水之子也

收 甕器盛貯

用 白淨者佳

質 類膩粉而輕亮

色 白

味 辛甘

性 冷散緩

氣 氣薄味厚陰中之陽

主 積熱煩躁

製 研細為末

治 療 別録云 治諸熱毒風除冷痃癖氣脹滿五勞七傷骨蒸傳屍頭痛煩熱搜除惡疾五臟秘澀大小腸不通三焦熱淋症忤疾欬嗽嘔逆口苦乾澀咽喉閉塞心肝脾肺臟胃積熱驚悸健忘榮衛不調中酒中

膾飲食過度腰膝冷痛手足疲乏冷乏熱四肢壅塞背膊拘急眼目昏眩乏視無力腸風痔病血癖不調婦人産後小兒疳氣陰毒傷寒表裏疫癘等疾

補別録云久服令人輕身耳聰駐顔

禁

痼冷寒多者勿服

忌

苦參

解

中諸魚藕菜飲食毒以葱白煎湯一盞調玄明粉兩錢頓服之立瀉下

石之水

馬牙硝無毒　土生

馬牙硝

馬牙硝主除五臟積熱伏氣末篩點眼及點眼藥中用甚去赤腫障瞖澀淚痛名醫所録

名　英硝

地

圖經曰 生益州山谷武都隴西今南北皆有之此亦出于朴消也以朴消用煖水淋汁澄清鍊之傾木盆中經宿瑩白若白石英作四五稜白色瑩澈可愛功用與芒硝頗同但不能下利力差小耳近世用之最多

時

生 無時

採 無時

收 以甆器盛貯

用 明淨者為好

色 白

味 甘

性 大寒

氣 氣之薄者陰中之陽

臭 朽

主 諸熱

製 碾細如粉用

治 療 別録云 小兒鵝口細研摻於舌上日三五度及小兒重舌細研塗舌下日三度

含 取一兩碎合呉茱萸半升陳者煎取濃汁投消在内乗熱服治食物過飽

不消遂成痞膈良久未轉更進一服立愈○取消光淨者用厚紙裹令按實安在懷內著肉處養一百二十日取出研如粉入少龍腦同研細每用藥末兩米許點目中治不計年歲深遠眼內生瞖膜漸漸昏暗遠視不明但瞳人不破散並瞖得

禁

妊娠不可服

解

消化火石之氣及能制伏陽精

石之水

生消 無毒

石穴生

消生

生消主風熱癲癇小兒驚邪瘈瘲風眩頭痛肺壅耳聾口瘡喉痺咽塞牙頷腫痛目赤熱痛多眵淚名醫所録

地 **圖經曰** 生茂州西山巖石間及蜀道其形塊大小不常似朴消而小堅其色青白不由煑鍊而成者也今醫家所用甜消彌更精好或疑是此

時 **生** 無時 **採** 冬月取

收 以甕器密封盛貯

用 青白而堅者佳

質 類朴消而小堅

色 青白

味 苦

性 大寒洩

氣 氣薄味厚陰也

臭 朽

主 積熱

反 惡麥句薑

禁

妊娠不可服

石之土

滑石 無毒

山穴生

濠州滑石

道州滑石

滑石出神農本經主身熱洩澼女子乳難癃音隆閉利小便蕩胃中積聚寒熱益精氣久服輕身耐饑長年以上朱字神農本經通九竅六腑津液去留結止渴令人利中以上黑字名醫所録

名

液石　共石　脫石　番石　畫石

夕冷

地

圖經曰

生赭陽山谷及泰山之陰或掖北白山或卷（羌權切）山今道永萊濠州皆有之此有三種道永州出者白滑如凝脂南越志云膋（音僚）城縣出膋石膋石即滑石也萊濠州出者理麁質青有白黑點又謂之斑石二種惟可作烹器不堪入藥本經所載土地皆是北方而今醫家所用多是白色者乃自南方來按雷公云滑石有五色當用白色如方解石白青色畫石上有白膩文者為真餘皆有毒不入藥也如此與今南中來者形色相類用之無疑矣

時 生 無時 採 無時

用 白膩者為好

質 如方解石而輭暗

色 白

味 甘

性 大寒

氣 氣之薄者陽中之陰

臭 朽

主 利水道

行 足太陽經

助 石韋為之使

反 惡曾青

製 雷公云用刀刮研如粉以牡丹皮同煑一伏時出去牡丹皮取滑石却用東流水淘過於日中曬乾方用

治 療圖經曰利小便治淋澀○石淋煩悶取十二分研粉分二服以水調和攪令散頓服之煩熱定即停後服未已盡服必瘥 藥性論云末服

治五淋主難産除煩熱心躁〔日華子云〕治乳癰利津液〔衍義曰〕若暴得吐逆不下食以生細末二錢匕温水服仍急以熱麵半盞押定〔別録云〕乳石發動躁熱煩渴不止用半兩細研如粉以水一中盞絞如白飲頓服之未瘥再服○妊娠不得小便研為末水和泥臍下二寸○氣壅關格不通小便淋結臍下妨悶兼痛用滑石八分研如麵以水五大合和攪頓服

合治

末合朮丹參蜜豬肪為膏治妊娠入其月空心酒下彈丸大臨産倍服令滑胎易生○合葱湯調末二錢匕服之治婦人過忍小便致胞轉○取二

兩擣碎以水三大盞煎取二盞去滓下粳米二合煑粥溫溫食之治膈上煩熱多渴通利九竅○取末一升合車前汁和塗臍四畔方四寸療小便不通熱即易之得

禁

冬月水和亦得

畫畫石上有青黑色者殺人綠色者性寒有毒不入藥用

石之水

石膽有毒

山窟生

風久則綠擊碎其中亦青也其次出上饒曲江銅坑間者粒細有廉稜如釵股米粒本草注言偽者以醋揉青礬為之今不然但取麁惡石膽合消石銷溜而成今塊大色淺渾渾無脉理擊之則碎無廉稜者是也亦有挾石者乃削取石膽牀溜造時投消汁中及凝則相著也

陶隱居云仙經有用此處俗方甚少此藥殆絕今人時有採者其色青綠狀如瑠璃而有白文易破拆梁州信都無復有俗用乃以青色礬石當去聲之殊無髣髴

時用

採二月庚子辛丑日取畫鐵上有金線者佳

質 類匾青而形如鴨觜

色 青碧

味 酸辛

性 寒收

氣 氣薄味厚陰中之陽

臭 腥

主 去痰熱喉痺

助 水英陸英為之使

反 畏牡桂菌桂芫花辛荑白薇

製 凡用研為細末

治 **療** **圖經曰** 吐風痰 **藥性論云** 破熱毒 **日華子云** 治蚛牙鼻內息肉 **唐本云** 下血赤白面黃女子臟寒 **別錄云** 甲疽以一兩於火上燒令煙盡碎研末傅瘡上不過四五度立瘥 ○患口瘡衆療不効膽礬半兩入銀鍋子內火鍛通赤置於地上出火毒一夜細研每取少許傅瘡上吐酸水清涎便瘥

合治 細研石膽合人乳汁和如膏療齒痛及落盡擦齒上或孔中日三四度止

痛復生齒百日後復故齒生止每日以新汲水漱令淨○膽礬為末用糯米糊丸如芡實大以硃砂為衣常以硃砂養之冷水化一丸治一切毒立瘥○細研膽礬每使一字許用温醋湯下治初中風癱緩一日內者立吐出涎漸輕

醋揉青礬為偽

石之石

空青 無毒

土石生

信州空青

空青出神農本經 主青盲耳聾明目利九竅通血脉養精神久服輕身延年不老能化銅鐵鉛錫作金以上朱字神農本經 益肝氣療目赤痛去膚瞖止淚出利水道下乳汁通關節破

堅積令人不忘志高神仙 以上黑字名醫所録

名

楊梅青　碧青　魚目青　白青

脫剔牙

地

圖經曰空青生益州山谷及越嶲山有銅處銅精熏則生空青今信州亦時有之狀若楊梅故別名楊梅青其腹中空破之有漿者絶難得亦有大者如雞子小者如豆古方雖稀用而今治眼醫障為最要之物又有白青出豫章山谷亦似空青圓如鐵珠色白而腹不空亦謂之碧青以其研之色色碧也亦謂之魚目青以其形似魚目也無空青時亦可用今不復見之魚

陶隱居云越嶲屬益州今出銅官者色最鮮深出始興者弗州如益州諸郡

無復有恐久不採之故也涼州西平郡有空青山亦甚多今空青但圓實如鐵珠無空腹者皆鑿土石中取之又以合丹成則化鉛為金矣諸石藥中惟此最貴醫方乃稀用之而多充畫色殊為可惜〔唐本注云〕此物出銅處有乃兼諸青但空青為難得今出蔚州蘭州宣州梓州宣州者最好塊段細時有腹中空者蔚州蘭州者片塊大色極深無空腹者

時

〔採〕無時又云三月中旬取

收

採時搖之響者有漿隨以濕土養之否則漿乾不甚珍也入藥功力差小

用

有漿者最佳

質 殼如荔枝其腹中空

色 青

味 甘酸

性 寒緩收

氣 味厚於氣陰也

主 鎮肝明目

反 畏蒐絲子

治 療 藥性論云 去頭風鎮肝瞳人破者再得見物 日華子云 殼內漿能點

多年青盲內障腎膜養精氣其殼又可磨腎也

石之石

曾青無毒

土石生

曾青

曾青出神農本經主目痛止淚出風痺利關節通九竅破癥堅積聚久服輕身不老能化金銅以上朱字神農本經養肝膽除寒熱殺白蟲療頭風腦中寒止煩渴補不足盛陰氣以上黑字

名醫所録

地 圖經曰生益州山谷及越嶲山有銅處銅精熏則生今信州亦有之與空青療頗相似而色理亦無異但其形纍纍如連珠相綴今極難得唐本注云蔚州者好其次鄂州餘州並不任用

時 採無時

用 無夾石者佳

質 類蟬腹而連珠相綴

色 土黃

味 酸

性 微寒收

氣 味厚於氣陰也

主 目痛爽神氣

反 畏菟絲子

製 雷公云凡修事二兩要熬背天葵甘草青芝草三件乾濕各一鎰並細剉放於一甆堝內將曾青於中以東流水二鎰并諸藥等緩緩煑之五晝夜勿令水火失時足取出以東流水浴過却入乳鉢內研如粉用

三種海藥餘

車渠集韻云生西國是玉石之類形似蟒蛤有文理大寒無毒主安神鎮宅解諸毒藥及蠱螫以玳瑁一片車渠等同以人乳磨服極驗也又西域記云重堂殿梁檐皆以七寶飾之此其一也

金線礬廣州志云生波斯國味鹹酸澁有毒主野雞瘻痔惡瘡疥癬等疾打破內有

金線文者為上多入燒家用
波斯白礬廣州記云出大秦國其色白而
瑩淨內有棘鍼紋味酸澁溫無毒主赤白
漏下陰蝕洩痢瘡疥解一切蟲蛇等毒去
目赤暴腫齒痛火鍊之良惡牡蠣多入丹
竈家功力逾於河西石門者近日文州諸
番往往亦有可用也
一十八種陳藏器餘

金漿味辛平無毒主長生神仙久服腸中
盡爲金色
古鏡味辛無毒主驚癎邪氣小兒諸惡煮
取汁和諸藥煮服之文字彌古者佳爾
勞鐵主賊風燒赤投酒中熱服之勞鐵經
用辛苦者鐵是也
神丹味辛溫有小毒主萬病有寒溫飛金
石及諸藥隨寒溫共成之長生神仙

鐵繡主惡瘡疥癬和油塗之蜘蛛蟲等咬和蒜磨傅之此鐵上衣也繡生鐵上者堪用

布鍼主婦人横産燒令赤内酒中七遍服之可取二七布鍼一時火燒簾者用縫布大鍼是也

銅盆主熨霍乳可盛灰厚二寸許以炭火安其上令微熱下以衣藉患者腹漸漸熨

之腹中通熱差

釘棺下斧聲之時主人身弩肉可候有時

專聽其聲聲發之時便下手速擦二七遍

已後自得消平也產婦勿用

枷上鐵釘有犯罪者忽遇恩得免枷了取

葉釘等後遇有人官累帶之除得災

黃銀銀注中蘇云作器辟惡瑞物也按瑞

物即黃銀載於圖經銀氣丹甑非人所為

既堪為器明非瑞物今烏銀辟惡煮之工人以為器物養生者為器以煮藥兼於庭中高一丈夜承得醴投別器中飲長年今人作烏銀以硫黃薰之再宿寫之出即其銀黑矣此是假非真也

石黃雄黃注中蘇云通名黃石按石黃今人敲取精明者為雄黃外黑者為薰黃主惡瘡殺蟲薰瘡疥蟣虱和諸藥薰嗽其武

都雄黄燒不臭薰黄中者燒則臭以此分別之蘇云通名未之是也

石脾芒硝注中陶云取石脾為硝石以水煮之一斛得三斗正白如雪以石投中則消故名消石按石脾芒消消石並生西戎鹵地鹹水結成所生次對相似

諸金有毒生金有大毒藥人至死生嶺南夷獠洞穴山中如赤黑碎石金鐵屎之類

南人云毒蛇齒脫在石中又云蛇著石上又鴆屎著石上皆碎取毒處為生金以此為雌黃有毒雄黃亦有毒生金皆同此類人中金藥毒者用蛇解之其候法在金蛇條中本經云黃金有毒悞甚也生金與彼黃金全別也

水中石子無毒主食魚鱠腹中脹滿成癥痛悶飲食不下日漸瘦取水中石子數十

枚火燒赤投五升水中各七遍即熱飲之如此三五度當利出瘕也

石漆堪燃燭膏半缸如漆不可食此物水石之精固應有所主療檢諸方見有說博物志酒泉南山石出水其如肥肉汁取著器中如凝脂正黑與膏無異彼方人為之石漆今檢不見其方深所恨也

燒石令赤投水中內鹽數合主風瘙癮疹

及洗之又取石如鷄卵大猛火燒令赤内醋中十餘度至石碎盡取屑暴乾和醋塗腫上出北齊書醫人馬嗣明發背及諸惡腫皆愈此並是尋常石也

石藥味苦寒無毒主折傷内損瘀血止煩悶欲死者酒消服之南方俚人以傅毒箭鏃及深山大蝮中人速取病者當頂上十字劈之令皮斷出血以藥末瘡上并傅所

傷處其毒必攻上下洩之當出黃汁數升則悶解俚人重之帶於腰以防毒箭亦主惡瘡熱毒癰腫赤白遊瘻蝕等瘡北人呼腫名之曰遊並水和傅之出賀州石上山內似碎石硇砂之類土人以竹筒盛之研朱石槌主妬乳主令熱熨乳上取二槌更互用之以巾覆乳上令熱徹內數十遍取差為度也

本草品彙精要卷之一

[illegible]