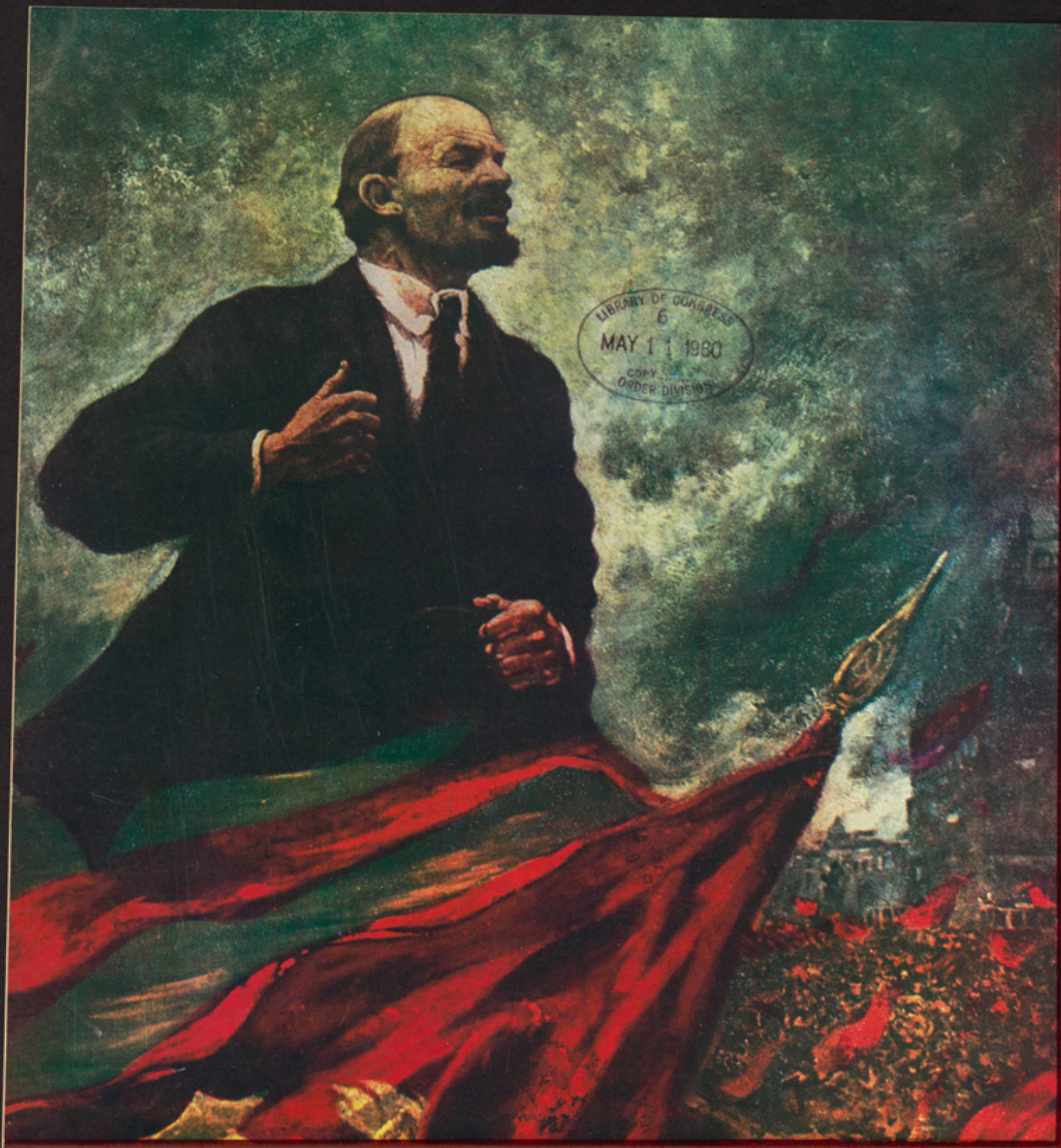

LIBRARY OF CONGRESS
6
MAY 11 1980
COPY
ORDER DIVISION

ژوندون

بمناسبت صدودهمین سالروز تولد و. ا. لنین

د اطلاعاتو او کلتور وزارت

ببرک کارمل منشی عمو می کمیته مر کزی ح٠د٠خ٠ا رئیس شورای انقلابی وصدر اعظم جمهوری دموکراتیک افغانستان هنگام ارائـــه گزارش به‌جلسه تاریخی شورای‌انقلابی

اختصار وقایع مهم هفته

درفش سرخ حزب پر افتخار دموکراتیک خلق افغانستان ، درفش حز ب طبقهٔ کارگرو همهٔ زحمتکشان افغانستان به تعقیب افراشتن بیرق ملی ودولتی جمهوری دمـوکـر اتیک افغانستان قبل از ظهر اول ثور توسط ببرک کارمل منشی عمومی کمیته مرکزی حـزب دموکراتیک خلق افغانستان رئیس شورای انقلابی وصدر اعظم جمهوری دموکراتیـــک افغانستان در میان اوج احساسات وشاد مانی ها در عمارت کمیته مرکزی حزب دموکراتیک خلق افغانستان بر افراشته شد .

• • •

جلسهٔ باشکوه حزبی کمیته مرکزی وکمیته شهری شهر کابل حزب دموکراتیک خلـــق افغانستان بمناسبت یکصدو دهمین سالگرد تولد ولادیمیر ایلیچ لینن بنیانگذار حـزب کمونست اتحاد شوروی رهبر بزرگ ومبتکر انقلاب کبیر سوسیا لیستی اکتوبر وبنیانگذار اولین دولت سو سیالیستی وپیشوای طبقـه کارگر بین المللی وتمام زحمتکشان جهان بعد از ظهر ۲٦ حمل در قصر دلکشا برگزار شد .

دراین جلسه ببرک کارمل منشی عمومـی کمیته مرکزی‌حزب دموکراتیک خلق‌افغانستان رئیس شورای انقلابی وصدر اعظم جمهوری دموکراتیک افغانستان ، اعضای بوروی‌سیاسی کمیته مرکزی حزب دموکراتیک خلق‌افغانستان وکمیته مرکزی حزب ، اعضای هیات رئیسه شورای انقلابی واعضای شورای انقلابـی و شورای وزیران ، کدر های نظامی وملکی حزبی ، نماینده های سازمانهای اجتماعی ، سفیر کبیر اتحاد شوروی وسفرای کبارکشور های سوسیالیستی مقیم کابل اشتراک ورزیده بودند .

این جلسه که تحت ریاست دکتور صالح محمدزیری عضو بوروی سیاسی ومنشی‌کمیته مرکزی حزب دموکراتیک خلـق افغانستـان دایر شده بود ، نوراحمد نور عضو بـوروی سیاسی ومنشی کمیته مرکزی حزب‌دموکراتیک خلق افغانستان وعضو هیات رئیسه شـو رای انقلابی باارتباط موضوع بیانیه مفصلی ایراد کرد .

• • •

مدیریت اطلاعات وزارت امور خارجه خبر میدهد به جواب تلگرام تبریکیه ببرک کارمل منشی عمومی کمیته مرکزی حزب دموکراتیک خلق افغانستان ،رئیس شورای انقلابی‌وصدر اعظم جمهوری دموکراتیک افغانستان بـــه مناسبت‌انتخاب مجددجلالتماب نیکولای‌چایسسکو بحیث منشی عمـــو مـی حـزب کمـو نست رومانیه ورئیس جمهور جمهوری سوسیالیستی رومانیه تلگرام امتنانیه از جانب موصـوف عنوانی ببرک کارمل بکابل مواصلت نموده است .

مدیریت اطلاعات وزارت امور خارجه خبر میدهد از جانب ببرک کارمل منشی عمومـی کمیته مرکزی حزب دموکراتیک خلق‌افغانستان رئیس شورای انقلابی وصدر اعظم جمهوری دموکراتیک افغانستان پیام تبریکیه به‌مناسبت اعلام جمهوریت زیمبابوی وهمچنان به‌مناسبت انتخاب جلالتماب کنان بنانا بحیث رئیـس جمهور وجلالتماب رابرت موگابی بحیث صدر اعظم جمهوری زیمبابوی عنوانی جلالتمابان موصوف به سالزبری مخابره گردیده‌است.

د افغا نستا ن د خلکـــو د دمو کـرا تیک گـوند دمرکزی کمیټی عمومی منشی‌دافغانستان د دموکراتیک جمهوریت دانقلابی شورا رئیس اوصدراعظم ببرک‌کارمل‌دثور په دوهمه‌نیټه له غـرمی مخکـی دهیـــواد د ولایـتـی کمیـټو منشیانو او والیانو سره پداسی حال کی چی دافغانستان د خلکو د دموکراتیک گونـد د مر کز ی غړی اودمرکزی کمیټی غـــړی او مرکزی کمیټی د تشکیلا تو رئیس‌نجم الدین کاویانی او دکورنیو چارو وزیر سیدمحمد گلاب زوی حاضر و وکتل .

د افغانستان د دمو کرا تیک جمهـــور یت ملی دولتی بیرغ چی زموږ دهیواد دآزادوخلکو دویاړلی دودونو ښکارر ندوی او دملی‌عنعنوی فرهنگی دینی ډیرو ښواو ډیـــر ونجیبـو خصوصیتونو انعکاس او زموږ دگرانی‌خاوری دآزاد او زړوروخلکو د نه ماتیدونکی یـووالی او یوموتی کیدو څرگندوی دی دثور پـــه دوهمه نیټه دپرتمینو اوبی ساروهراسمو په‌ترڅ کی دافغانستان دخلکو ددموکراتیک گـوند دمرکزی کمیټی دعمومی منشی دافغانستان دموکراتیک جمهوریت دانقلابی شورا دمقر (ارگ) دپاسه ورپول شواوله هغه سره‌جوخت زموږ دخلکو دملیونی پر گنود ارمانونو دغه سمبول دوزارتونو، دولتی ادارو دودانیو دپاسه دهیواد په مرکز او ولایاتو کی پورته کړی شو .

(د حمل ۲۵)

د ثور انقلاب دبشپړتیاله نـــو ی پـــر او وروسته دافغانستان دخلکو د دموکراتیک‌گوند دمرکزی کمیټی دتاریخی با عظمته او جوړ- وونکی پلینوم ددویم اجلاس لومړی او دویمه غونډه دافغانستان دخلکو د دموکراتیک گوند دمرکزی کمیټی دعمومی منشی ببـرک کار مل په‌مشری دثـــور دبریالـــی انقـــلاب ښیگڼو دموکراسی ، سولی او آزادی د دفاع لپاره‌له صمیمیت او پیوستون څخه په یوه ډکه فضا کی دحمل په۲٤ نیټه دانقلابی شورا په‌مقرکی وشوه.

(د حمل ۲٦)

د افغانستا ن د مو کرا تیـــک جمهور یت دانقلابی شورا لویه‌او تاریخی‌غونډه دافغانستان دخلکو ددموکراتیک گوند دمرکـــزی کمیټی دعمومی منشی دانقلابی شورا درئیس اوصدر- اعظم ببرک کارمل په مشری پرون مازیگر د هغی شورا په مقر کی وشوه او په هغی کـی دافغانستان د دموکراتیک جمهوری دولت‌اساسی اصول درایو په اتفاق دډیر یووالی‌او صمیمیت په فضا کی تصویب شول .

(دحمل ۲۷)

د بهرنیو چارو وزارت د اطلا عـــا تـــو مدیریت خبر راکوی دافغانستان دخلکـو د دموکـراتیک گو ند دمر کزی کمیټی دعمومی منشی دافغانستان د دموکراتیک جمهوریت د انقلابی‌شورا درئیس اوصدراعظم ببرک‌کارمل له خوا دډنمارک دملی ورځی له امله د هغـه هیواد دملکی علیا حضرتی دویمی مار گریت په نامه کوپن هاگن ته دمبارکی تلگرام‌مخابره شویدی .

(دحمل ۳۱)

د بهر نیو چارو وزارت د طـلا عـا تـــو مدیریت خبر راکوی د رومانیا د کمونست گوند دعمومی منشی او درومانیا دسوسیالستی جمهوریت دجمهور رئیس په توگه دجلالتماب نیکولای چایسکود بیاټاکنی له امله دافغانستان دخلکو ددموکراتیک گوند د مرکـزی کمیټی دعمومی منشی دافغانستان د دمـوکـراتیک جمهوریت دانقلابی شورا درئیس او صدراعظم ببرک کارمل دمبارکی دتلگرام په ځواب کی دهغه لخوا دببرک کارمل په نامه کابل ته د مننی تلگرام را رسیدلی دی .

غا نستان د دموکراتیک جمهوریت انقلابی شوراکله چی درایو په اتفاق دافغا نستان ددموکرا تیک جمهوری دولت اساسی اصول تصویبوی

افغانستان ددموکراتیک جمهوریت اساسی اصول

بسم الله الرحمن الرحیم

فهرست

لومړی فصل :
دټو لنیز،سیاسی اواقتصادی نظام اساسات

دوهم فصل:
داتبا عو اساسی حقـــوق اومکلفیتو نه

دریم فصل :
دافغانستان ددمو کرا تیک جمهور یت لویه‌جر گه (عالی شوری.)

څلور م فصل:
دافغا نستان ددموکرا تیک جمهور یت‌انقلا بی شوری

پنځم فصل :
دافغا نستان ددمو کرا تیک جمهوریت دوزیرا نو شـوری

شپږم فصل :
ددولتی قدرت اواداری‌سیمه ییز اورگا نونه

اوم‌فصل:
قضا یی نظام اود محکمـو فعا لیتو نه

اتم فصل :
څار نوالی :

نهم فصل :
نښان ،بیرغ ،پا یتخت

لسم فصل :
نهایی حکمو نه

دافغا نستا ن ددمو کرا تیک جمهو ریت اساسی اصول

د۱۳۵۷ کال دثور انقـلاب چی د ۱۳۵۸ کال دجدی پـه شپږ مه نیټه دافغا نستان لـه ویاړ نه ډك ملی تاریخ کـــی خپل نوی پړاو ته ورسیـد، فیو ډالی ضداو امپر یالیستی ضدملی دمو کراتیك انقـلاب یی پیل کړا. دثـــــور انقلاب په نتیجه کی دافغا- نستان ددمو کرا تیك‌جمهور- یت نوی طر ازدولت چـی‌د هیواد دزیار کښا نو او ټولو خلکو دځنډ ئیو ارمانو نـــو ښکار ندوی اود گټومدا فـع دی منځته راغی ،دافغانستان پټمن اوزیار کښس خلـــك دټو لنی دجوړ ولو په لاره‌چی دسولی‌او آزادی ،ترقـــی او عدالت ، وروری اوبرابری په بنسټ ټینگ‌و لاړ دی‌واقع شول دافغا نستان سو قول دبیرته پا تیتو ب نه دټولنیز اقتصاد ی او فر هنگـــی پرمختگ په لور دافغا نستان دخلکو ددمو کر اتیك گو ندد هیواد د کار گر ی‌طبقـــی او ټو لو زیار کښا نو (حزب) تر لار ښوو نی لاند ی‌دخلکو دپرا خو پر گنو دارادی ، د ملی تاریخی ، کلتـــور ی او دینی عنعناتو د جدی رعایت داسلام دسپیڅلی‌دین داصولو دبشپړی پیرو ی‌دبشردحقوقو داعلا میی د درناو ی پـــه اساس د سوله ییز او دسیمی او دنړی له ټو لو خلکو سره ددوستی اوهمکار ی‌دسیاست په بنسټ صور ت مو می .

دافغا نستان ددمو کراتیك جمهوریت له ملی استقلا ل، ملی حاکمیت او د ځمکـــی د تمامیت نه دفاع ، د ثـــور دانقلاب د گټو ژور ټینگښت او دهغه دلو ړو هد فو نو او ارما نونو تحقق ،دافغانستان په دمو کراتیك جمهور یت‌کی دمترقی او پر مخ تلو نکـــی نظام له پخوا نه زیـــا ت ټینگښت ، ودی او بشپړ تیا دفیو ډالی ضد او امپر یا - لیستی ضد ملی او د مو کرا- تیك انقلا ب په بدلو ن او د هیـواد اود ثور دانقـلاب په دفاع کی د هیواد د زیـــار- کښانو او ټو لو دمو کراتیکو ترقی غو ښتو نکو او وطـن پالو نکو قو تو نو د پراخه گډو ن تا مین چی دافغانستان دخلکو دمو کراتیك گو نـــد او دانقلا بی شو ری له‌خوا صورت مومی ، خپله وظیفـه گنی .

د پورته ذکر شو یـــو هدفونو دتحقق په منظـــور دافغانستان دد مو کرا تیـك جمهور یت انقلا بی شور ی‌د هیواد ډیر لو ړ دو لتـی‌قدرت داور گا ن ، مقام ، اودافغا- نستان‌دټولو خلکو دارادی‌دآز- ادی‌د رښتینی‌ممثل‌په توگه‌پر- یکړه‌وکړه چی‌دلوی جرگی(عا- لی شورا) له خوا دافغانستان ددمو کراتیك جمهور یت د اساسی قانو ن د تصو یب تروخته پور ی دافغا نستا ن ددمو کراتیك جمهور یت دغه

لطفاپاڼه واړوی

اساسی اصو ل منظـــور اونافذ شی .

لومړی فصل

د ټو لنیز، سیا سـی اواقتصادی نظام اساسات

لو مړی ماده :

د افغا نستان دمو کراتیـك‌جمـهوریت ، دافغـانستان د ټولو مسلما نو زیار ایستونکوخلکو عام له کار گر انـــو، بزگرانو ، کسبگرو ،کو چیانوروشنفکرا نو اود نورو زیار- کښانو او د هیواد د ټولـــوملیتو نو او قو مو نو او دټولو دمو کرا تیکو او هیواد پالونکوقو تونو مستقل‌او دموکراتیك دولت دی .

دوهمه ماده :

دولت‌د خلکو دسوکالـی اونیکمر غی له پاره خدمت کوی، دافرادو سو له ییز، مصئون‌اوسو کاله ژوند او هر اړ خیزه وده او د هغوی د حقوقـــو ملکیت، حیثیت، رسوم او ملی عنعنا تو سا تنه تا مینوی ، دافغا نستان په دمو کرا تیـك جمهوریت کی دو لتی قدرت‌دښار او کلی په زیار کښانـو بوری اړه لری او د بشپـړودولتی او سیمه ییزو اور گانو له خوا چی په دمو کراتیك‌ډول‌منځته را ځی عمل کیږی .

دریمه ماده :

دافغا نستان په‌دمو کراتیك‌جمهوریت کی دزیار کښانـو قدرت د پلار وطنی په پراخه‌ملی جبهه متکی دی چی کار- گران ، بز گران ، کسبگران،کو چیان ، رو ښنفکران ،ښځی ځوانان او دهیواد ټولوملیتونواو قو مونو ،ټو لو متر قی او وطنپا لو نکو قو تو نـــو اوټولنیزو اوسیا سی سازمانونو نمایند گان دافغا نســتان د خلکو ددمو کرا تیك گوند تر لارښوونی لاندی دنوی، آزادی‌اودمو کرا تیکی‌ټولنی دجوړولو ترعمومی پروگرام لاندی سره‌یو موټی کوی .

دپلارو طنی ملی جبهـــــه‌موظفه ده چی د هیواد د ملی پراختیا او دمو کراتیکو دندوپه تعمیل ، په وطن پالو نکـی روحیه د خلکو په روزنه او دټولنی او دولت د چارو په‌اداره کی د اتباعو پرا خه جلب لـه‌پاره د خلکو دټو لو قوتونو په یو مو ټـی کو لو کی مرستـه‌وکړی .

څلورمه ماده :

دافغا نستان د خلکو دمـوکراتیك گوند ، د هیواد دکار- گری طبقی او ټولو زیار کښانوحزب دټولنی او دولت لارښو- ونکی او سوق کوونکی قوت‌دی‌دکار گرانو ، رو ښنفکرانو ، ټولو زیار ایستو نکو او ملی‌اودمو کرا تیکو قو تونو دارادی ښکار ندوی او دافغا نستان‌دواحد وطن دټو لو اوسیدونکو خلکو د رښتینو گټو ثابـــت‌قدمه مدافع دی .

دافغا نستان دمو کرا تیك‌گوند ، د افغا نستان دخلکو دارادی په اساس په خپـــل‌کورنی او باندنی سیا ست کی دملی او د مو کرا تیك انقلاب‌اصول د عمل ملاك گرځوی ، دثور د انقلاب د هدفونو اودندو تد ریجی تعمیل تا کـــی دنوی ، عادلانه او د فرد له‌خوادفرد د استثمار نه د خلاصی ټولنی د جوړید لو په لار کی‌دافغا نستان د ټو لو خلکو د مبارزی لار ښو ونه کوی .

پنځمه ماده :

دافغا نستان په دمو کراتیك‌جمهوریت کی‌د اسلام‌دسپیڅلی دین درناوی ، رعایت اوساتنه‌تامینیږی او د ټولو مسلمانانو له پاره د دینی او مذهبـــی‌مرا سمو د پای ته رسولـــو آزادی تضمینیږی .

دنورو ادیانو پیروان دخپلودینی او مذهبی مرا سمو پـه سر ته رسولو کی چی د ټولنی‌هو سایی او امنیت اخلال نه کاندی بشپړه آزادی لری .

له اتباعو نه هیڅوك حق نه‌لری چی له دین نه د ملی ضد او د خلکو ضد تبلیغا تواو د افغا نستان ددمو کرا تیـــك جمهوریت او د افغا نستـــان‌دخلکو دگټو خلاف دنورواعمالو دارتکاب د وسیلی په مقصـــداستفاده وکړی .

دولت د رو حا نیو نو او دینی عا لمانو وطنپر ستا نـه فعا لیتو نو سره د هغوی د دندو او مکلفیتو نو په پای‌ته رسولو کی‌مرسته او مساعدت‌کوی .

شپږمه ماده :

دافغا نستان په‌دمو کراتیك‌جمهوریت کی د کار گـــر ی اتحادیو د ښځو او ځوانانودساز مانونو د علمی ، کلتوری او هنر ی انجمنو نو اودزیارکښانو د نورو ټو لنیزو ا و دمو کرا تیکو ساز مانونو چی‌پخپلو صفو فو کی کار گران، بز گر ا ن ، کسبـــگـــران،روشنفکران او نور خـلـك د تشکل دلوړوالی او د ټولنیزواو تو لیدی فعا لیتو نو دارتقا دثور د انقلاب د هد فونو اودندود تعمیل او د هغوی د ځانگړو گټو د تا مین په مقصدیو موټی کوی ، تشویق اوملاتړ کیږی .

اوومه ماده :

دافغا نستان دمو کرا تیك‌جمهوریت دټولو ملیتو نـــو قو مو نو او قبیلو لـه لـوی‌او کو چنی نه چی زموږ پـــه واحد وطن افغا نستان کـــی‌او سیږی د حقوقو د برابرښت دورو گلو یزی دو ستی او دهر اړخیزی ودی سیا ســت عملی کوی د ثور د انقلاب د هدفونو او ارمانونو دتحقق په منظور په مبارزه کی د هیواددټولو ملیتو نو، قو مو نـو او قبیلو په یو والی کی مساعدت‌کوی او د هغوی قانونی حقوق تامین او تضمینوی .

د افغا نستان ددمو کراتیك‌جمهوریت هدف د هیواد دټولو سیمو د اقتصادی اجتماعی اوفر هنگی ودی په سطح کی‌د نابرابری له مینځه وړل دی .

د افغا نستان دمو کراتیك‌جمهوریت د هیواد دټو لـــو ملیتو نو قو مو نو او قبیلـو،فر هنگی ډیر ښه او گران‌آثار او عنعنات ساتی او پرا ختیاور کوی .

اتمه ماده :

د افغا نستان ددموکرا تیك‌جمهوریت وسله وال پوځ او ځارندوی د ثور د انقلاب لـه‌گټو ملی استقلال، د ځمکـی وحدت او تما میت او ملـــی‌حا کمیت نه دفاع کوی .

دولت د وسله وال پوځ اوځـارندوی د پـیاوړ تـوب او استحکا م اودهغو دمنسوبینودوطنپا لنی او له وطن سره‌د مینی ، د ثور دانقلاب دهدفونواو ارمانونو سره د صدا قت دنورو هیوادو نو له زیارکښانوسره د یو والی په روحیه د روزلو په منظور او په ټولنیزاو سیا سی ژوند کی د وسله- وال پوځ د منصو بینود گډون‌دتا مین او دهغوی‌د کور نیود مادی وضعی د ښه والی پـه‌منظور لا ز م تدبیرونه نیسی.

نهمه ماده :

دولت د هیواد د قبا یلو دمشرانو ، سپین ږیرو اوټولو غړو دوطنپر ستا نه رول چی‌پخپلو سیمو کی سوله ،وروری او هو سا یی تا میـن او د افغا نستان ددمو کراتیـــك جمهوریت له پو لو نه دفـاع‌کوی ملاتړ کوی او ددغه پتمن فعا لیت په اغیز من تعمیل کی له هغوی سره هراړخیـــزه مر سته کوی .

لسمه ماده :

دافغا نستان ددمو کراتیک‌جمهوریت خارجی سیا ست بشپړی سو لی په ټینګښت دبین المللی پرا خی همکاری‌په پرا ختیا او د هیواد دو لتی‌ګټو په ساتنه استوار دی .

دافغا نستان ددمو کرا تیک‌جمهوریت د خارجی سیاست دفعا لیت اساس دسوله ییزګډ ژوند اصول‌او دعدم‌انسلاك مثبت او فعال سیا ســـت‌تشکیلوی .

یوو لسمه ماده :

د افغانستان د مو کـراتیک‌جمهوریت خپله هر اړ خیـزه عنعنوی دو ستی او همکاری له‌شوروی اتحاد سره‌اود دوستی او د همکاری مناسبا ت دسوسیا لیستی اتحاد له نـورو هیوادونو سره د انترناسیـونالیستی یو والی پراصل‌پراخ او ټینګوی .

دولسمه ماده :

د افغانستان د مو کراتیک‌جمهوریت د یو سوله غوښتو- نکی هیواد په حیث د نوروهیوادونو مخصوصاً دګاونډیو هیوادونو او د نړی ټو لـــومسلمانو ملتو نو او دولتو نو سره د د وستانه منا سباتودسا تنی او ټینګښت له پـاره ملی استقلال ، ملی حاکمیت‌اودځمکی تما میت ته دمتقا بل

احترام او د یو بل په کورنیوچارو کی د لاس نه وهلو پـه اساس په ټینګه زیار باسی اودسو لی ، آزادی ، تر قی او ددوی په منځ کی د همکـاری‌له پاره په عمو می هڅه کی د مسلمانانو او نورو خلـکو دکو ښښو نو د یو والی سره مرسته کوی .

دیار لسمه ماده :

د افغا نستان دمو کراتیک‌جمهوریت په سیمه کی د ګاونډ یو هیوادو نو تر منځ دټولو نا حله موجود ومسایلو دعادلانه او سو له ییز حل له‌پاره دنیکی اراد ی او سوله‌ییز ګډ ژوند د اصو لو په اساس‌زیار باسی .

څوار لسمه ماده :

دافغا نستان دمو کرا تیک‌جمهوریت د سو لی ملـــی او اجتماعی آزادی ، دمو کراسی،ترقی له پاره او داستعمار ، نوی استعمار او امپریا لیزم‌په‌خلاف، د صهیو نیزم ،رسیزم، فاشیزم، نژادی تبعیضـــ اواپار تا ید په خلاف د نړی د ملتونو او خلکو د مبارزو ملاتړ کوی .

پنځلسمه ماده :

د افغانستا ن د کرا تیـک‌جمهوریت دنړیوالی سو لی د دفاع له پاره،د عمو می‌بی‌وسلی‌کولو او د تسلیحا تی مسابقو دبندولو ، د ذروی وسلـی دپرا ختیا د مخنیوی ، د پردیو په خاوره کی د تیری کوونکونظامی هډو د له منځه وړلو،د بین المللی کشالو د تخفیف‌دپروسی د پرا ختیا او ژورتیا اود بین المللی اقتصادی‌عادلانه‌نظم د ټینګید لو په لار کـــی زیار باسی .

دافغا نستان په‌دمو کراتیک‌جمهوریت کی د جنګ تبلیـغ منع دی .

شپاړسمه ماده :

دافغا نستان دمو کرا تیک‌جمهوریت د ملګرو ملتو نو د سازمـان دمنشور ا و دبیـن‌المللی حقوقو دعمومی‌منل‌شو- یو اصو لو در ناوی او رعایت‌کوی د سو لی د ټینګښت اود بین المللی همکار یو دپراختیاپه بناد ملګرو ملتو نو دسازمان دفعا لیتو نو ملاتړ کوی .

اوولسمه ماده :

دافغا نستان په دمو کراتیک‌جمهوریت کی ملکیت په‌دولتی، دخلکو عام ملکیت، کوپراتیفی‌خصو صی او د شخصـــی ملکیت په بڼو مو جود دی .

دولت د ملکیت ټولی‌قانونی‌بڼی ساتی او دفاع یی کوی.

دځمکی لاندی منابعو، د نورو طبیعی منابعو، دانرژی د منابعو ، د بانکو نو د بیمی دمو سسو او په درندو صنایعو کی دتولید عمده وسایلو ، دمخابرا تی د ستګاوو، درادیو او تلو یزیون ملکیت په دولت‌پوری منحصر دی .

دو لت د هغو شر کتو نودفعا لیت چی په کی ونډه لری تشویق، حما یت او خارنـه‌کوی .

اتلسمه ماده :

دولت د ملی اقتصا د وده‌دهیواد داقتصادی‌بیر ته‌پاتیوالی دله مینځه وړلو، دافغا نستان‌دټولو ملیتونو قو مو نـــو او قبایلو د خلکو د ژوند دسطحی‌دلوړولو او داستثما ر دټو لو ډولونو له منځه وړلو او د ثوردانقلاب دار مانونو سره سم دنوی ټو لنی د جوړولو پـــه‌منظور سوقوی .

دولت په دی منظور د ټـولنیزی او اقتصادی پرا ختیـا پلانونه چی د زیار کښا نو په‌جوړوونکی او خلاق فعا لیت ولاړ دی په علمی ډول طرح اوتنظیموی .

دو لت خصو صی تشبثات‌تشو یق، حمایت‌او کنټرولوی او په دی هکله مادی او معنوی‌مر سته کوی .

نو لسمه ماده :

دولت په ځمـکه باندی د بز ګرانو او نورو ز میندارانو ملکیت د قانون سره سم‌محترم‌ګڼی او تضمین یی کوی .

دولت په‌کرنه کی دد مـو کراتیکو بدلونونو د تعمیل له پاره دبز ګر انو د پراخـــوپرګنو په ګټه او د هغوی پـه فعال ګډون تد بیرو نه‌نیسی‌او بز ګرا نو سره د بانکـــی پورونو له لاری لازمه مر سته‌کوی ، د کر نی د ماشین‌آلاتو، داصلاح شویو تخمو نـــو ،کیمیاوی سری په لاس تـــه راوړلو کی، د کرنی‌دمحصولاتواو او مو موادو په پلورلو کی مر سته کوی په کرنه کی د تو لیدی ، استهلاکی کو پرا- تیفونو اود هغه د نورو ډولونوده او پرا ختیا تشویق ا و حمایه کوی .

شلمه ماده:

دولت کوچیانو ، قبا یلـواو مالدارا نو له پاره له خـــړ ځایونو نه په وړیا ډول‌استفاده‌په عادلانه ډول تضمینوی اود کو چیانو له پاره د هیواد په‌خاوره کـی پـه آزاد ډول د ګرځیدو حق هم تضمینوی .

دولت کو چیانو ، قبا یلـواو مالدارانو ته د بی عوضـــه مر ستو او امتیاز لرو نکـوشرطونو سره د بانکی پور له لاری لازمه مر سته کوی ،نوری‌مرستی د هغوی د مالداری په وده ، د محصو لاتو په پلورلو او دژوند دمادی ،فرهنگی ا و معیشتی سطحی په لوړو لوکی کوی .

یو ویشتمه ماده :

د افغا نستان دمو کراتیک‌جمهوریت د کسبګرو تو لیدی فعالیت ،دتولید د سـا زما نور کولو د زیاتی اغیزی، داومو موادو د تا مین او دمحصولاتودپلورلو په منظور په تولیدی کو پرا تیفو نو کی دهغـوی‌یووالی تشویق او حمایه کوی.

دولت دملی‌اقتصاد دپراختیاپه منظور د خصو صی پانګـه

لطفا پاڼه واړوی

اچولو مصئو نیت د قانـــون‌سره سم تضمینوی‌او دصنایعو په پرا ختیا، خد ماتـــو ، ترا نسپورت او کرنه کی دملی پانگه والو گډون تشویق او حمایه کوی .

دولت دافغا نستان د ټو لوخلکو د ملی گټو په پام کـی نیولو سره د تجارت په ډگرکی دکور نی‌او باند نی‌تجارت دپراختیا تشویق او ځارنه‌کوی‌په دی منظور دو لت پرچـون پلورنه او عمده پلورنه پـــه‌آزاد ډول مجاز گنی او د بیو عمومی کنترول ور په‌غاړه‌دی،له تجارتی شر کتونو او ملی تا جرا نو سره دوارد اتو او صادراتو د باندنی تجارت پـه عملی کو لو کی مر سته کوی،دتولیداتو زیاتو الـــی او د صادراتی مالو نو د کیفیـــت‌لوړ والی هڅوی او دامپریا ـ لیستی انحصا ر د سیا لی په‌مقابل کی یی حمایه کوی .

دوه ویشتمه ماده :

دو لت خصو صی ملکیت‌دقانون سره سم ساتی اوحمایه کوی یی د خصو صی ملکیت‌نه‌دټو لنی او خلکو د گټو پـــه خلاف استفاده مجاز نه وه.

دولت داتبا عو شخصـــی‌ملکیت چی له مجاز لاری پـه لاس را غلی وی تضمینـــوی‌قانون‌د خصو صی او شخصی ملکیت د وراثت حق ټاکی اوتضمینوی یی .

دخصوصی ملکیت استملاک‌دبیی دور کړی په مقابل کی د ټولنیز عدالت‌او قانون‌سره‌سم‌مجاز دی .

درویشتمه ماده :

دولت د قانون سره سم اودعدالت داصل په اسا ســـد مالیاتو ډولونـــه او انـــدازه دشخص د عایداتـــو سره سم ټاکی .

څلیرو یشتمه ماده :

د ټو لنیزی ، فر هنگی او کلتوری پرا ختیا په ساحه کی دافغا نستان ددمو کرا تیـــک‌جمهوریت پا لیسی‌دکار گرانو بزگرانو ، کو چیا نـــو اوروښنفکرانو ، کسبگرانو ، تاجرانو ، رو حا نیو نو او دوطنپا لو عا لما نو او د هیواد دټولو د موکراتیکو او وطنپالوقوتونو دا فغا نستان د ټولو ملیتونو قو مو نو اوقبا یلو دوحدت پر ټینگښت، د فیوډالی او ما قبل فیو ډالی، مناسباتودبقایا وو ، بیر ته پا تیوالی، بیکاری ، بیسوادی ، فقر ، نارو غی په له مینځه وړلو او دهری کور نی دژوند د مادی‌او کلتوری سطحی په لوړتیا استواره ده .

په دی منـظور په بشپـړډول د بیسوادی له منځه وړلو دپوهنی ، د روغتیا د ساتنی اواجتماعی تا مینا تو ، علم ا و تخنیك، کلتور او هنر، بدنـی‌روزنی سپورت او معیشتـــی خدماتو پـراخ انکشا ف پـه‌متداوم ډول عملی کیږی .

پنځه ویشتمه ماده :

دولت زیار کښانو تـــه دهستو گنی د مساعدو کورونو تامینول له خپلوعمده وظیفـوڅخه بو لی .

شپږویشتمه ماده :

کو رنی ، مور او کو چنی‌ددولت تر خاصی حما یی لاندی نیول کیږی .

دولت دمور او کوچنـی دروغتیا په هکله خاصه پاملرنه کوی او ښځی ته دزده کړی ،دمسلك د ترلاسه کولو او د کار د برابرو لو له پـاره لازم‌تد بیرونه نیسی .

دولتی او رگانو نه، ټولنیزسازمانونه اوښوونځی موظف دی چی د کو چنیا نو په‌روزلو کی له کور نیو سره مر سته وکړی .

دولت د ځوانانـو مواظبت‌په غاړه اخلی ، د هغوی له‌پاره دتعلیم او مسلکی زده کـــړی‌امکانات برابروی، د هغوی له پاره د کار د تا مین په خاطر،دمعنوی او اخلاقی روزنـی ، جسمانی ودی او د نوی ټولنی‌په جوړولو کی د پراخه اوخلاق گډون په منظور مر سته کوی .

دوهم فصل

داتباعو اساسی حقوق او مکلفیتو نه

اووه ویشتمه ماده :

دافغا نستان ددمو کراتیك‌جمهوریت تا بعیـت د افغا ـ نستان دټولو خلکو له پاره‌یوډول او برابر دی .

دافغا نستان ددمو کراتیك‌جمهوریت د تابعیت لاس تـه راوړل اود هغه‌له لاسه ورکول‌دقانون په‌واسطه تنظیمیږی .

دافغا نستان اتباع په خارج‌کی د افغا نستان ددموکراتیك جمهوریت له حمایت اوملاتړنه‌برخورداره دی، د افغا نستان ددمو کرا تیك جمهوریت هیڅ‌تبعه خارجی دولت ته نـــه سپارل کیږی .

اته ویشتمه ماده :

دافغا نستان ټول‌اتبـاع دقانون په مقابل کی برابر دی.

دافغا نستان ټول اتباع د نژادی ، ملی ، قبیلوی ،ژبنی، جنس، د سکو نت او اقامت‌ځای، دین، زده کړو ،نسب، شتمنی او ټولنیز موقف دتعلق‌په پام کی نیو لو نه پر تـــه مساوی حقوق او مکلفیتونـــه‌لری .

داقتصادی ، سیـا سـی،ټو لنیز او کلتور ی ژوندانه‌په ټولو چارو کی داتباعو دحقوقوبرابری تا مین کیږی .

هیڅوك نشی کولای لـــه‌دمو کراتیکو حقوقو او آزاد یو نه د افغا نستان د دموکراتیك‌جمهوریت د گټو اونورو اتباعو دحقوقو په خلاف استفـــاده‌وکړی .

نهه ویشتمه ماده :

د افغا نستان ددمو کراتیك‌جمهوریت داتباعو له پـــاره لاندینی دمو کراتیك حقوق اوآزادی تا مین او تضمینیږی.

۱ـ د ژوند او مصئو نیـت‌حق

۲ـ د اسلام د سپیڅلی دین‌دمناسکو د بشپړه ادا کولو او همدا رنگه د نورودینو نو د پیروانو له پاره له قانون‌سره‌ـ آزادی .

۳ـ د کار حق، دولت دټولوخلکو له پاره داجتماعی گټور کار د تا مینو لو په خاطـــرتدابیر نیسی ، د کار شرایط کنتر ولوی او د کار په هکله‌متر قی قوانین وضـــع او ، تطبیقوی .

٤ـ د روغتیا د ساتنی اودټولنیزو تامیناتو حق ،دو لت دحفظ الصحی د دولتی‌موسسودشبکو د پرا ختیا او دامکان په صورت کی دوړ یا طبـــی‌خدمتو نو د پرا خو لو له پاره دزیار ایستو نکو د کار دقدرت‌دله لاسه ورکولو اوزړیدو په صورت کی او د متکفل د لاسه‌ور کولو په حال کی د کورنی دغړو د ټو لنیزو تا مینا تو دښیگڼی په‌خاطر تدابیر نیسی.

٥ـ دزده کړی حق: دولت‌دملی او متر قی پو هنی دودی او تکامل ، د بیسوادی دلـه‌منځه وړلو ، په مورنی ژبه د زده کړی، د منځنیو، لـــوړومسلکی او تخنیکی وړیا زده‌ـ کړو د ودی او پرا ختیا له پاره‌تدا بیر نیسی .

٦ـ د ثور انقلاب د هدفونوسره سم د علمی ، تخنیکی ، کلتوری او هنری فعا لیتو نو آزادی .

۷ـ په آزاد او څرگند ډول‌دفکر د بیان حق دسوله ییزو اجتما عا تو او مظا هرو دجوړولو حق او همدا رنگه په

پاتی‌په ۳۱مخ‌کی

پنجشنبه ٤ ثور ۱۳۵۹ـ۲٤ـاپریل ۱۹۸۰

په ډاډ اوپاخه ایمان سره اعلامیږی چی ډیرژردافغانستان ددموکراتیک جمهوریت ملی، دولتی بیرغ اونښان ، دافغانستان دټولوخلکو، ټولو قبایلو قومونو او ملیتونو دیو والی اوپیوستون په سمبول له سیاسی، اقتصادی ټولنیزاو فرهنگی تمایز اوتوپیرپرته بدلیږی .

«ببرک کار مل»

رپانده‌دی وی دافغانستان

د دموکراتیک جمهوریت ملی اودولتی بیرغ

دثور دپرتمین انقلاب له نوی پړاو وروسته دافغانستان دخلکو په ټولنیز ژوندانه کی ژور بدلونو نه راغلل چی دافغانستان دتاریخ په اوږدوکی دزمانی بعد په ارتباطبی ساری دی اوویلی شوچی دغه بڼستیز او هراړخیز بدلونونه دنیکمرغه سبا دآزاد، آباد او پیاوړی افغانستان دبنسټ تیږه بلل کیږی .

ثبوت ته څه اړتیانه لری چی دجدی د شهږمی نیټی پاڅون دثور دپرتمین انقلاب ، دافغانستان دخلکو د دموکراتیک گوند او زموږ دسپیڅلی خاوری‌افغانستان دملی‌حاکمیت دژغورنی پاڅون شمیرل کیږی چی زموږ د هیواد او خلکو دڅرگندو اړتیا وو له مخی‌یی دافغانستان سر نوشت داستعمار او امپریالیزم له منگو لو څخه خلاص کړ .

دثور دپرتمین انقلاب دبشپړتیا ددویم پړاو په رڼا کی دجوړ وونکو او حیاتی کارونو په څنگ کی دافغانستان ددموکراتیک جمهوریت داساسی اصولو ـ تصویب چی د افغانستان دخلکو ددموکراتیک گوند دسیاسی کړ ـ نلاری او هدفونو دسرته رسولو اودافغا ـ نستان ددموکراتیک جمهوریت دوظیفو درول په بهیر کی سخت ارزښتناک پړاو بلل کیږی تاریخی ارزښت او اهمیت لری اودوطن او خلکو رښتینی هیلی او ارزو گانی اوزموږ دزمانی اساسی غو ښتنی پکی ځای‌شوی او دغوړیدلی سپاون زیری راکوی .

دافغانستان د دموکراتیک جمهوریت اساسی اصول زموږ دټولنی دبشپړتیا په‌بهیر کی دټولنیزو سازمانونو او دولت په ژوند او مبارزی پوری ټولی مسلی روښانه کړی او له دی وروسته د ادارو ټول فعالیتونه د دغو اصولو د ځلانده کر ښو سره سم پرمخ ځی.

پرټولومطالبوبرسیره دافغانستان‌ددموکرتیک جمهوریت دملی اودولتی بیرغ مساله هغه مهمه مساله ده چی دافغانستان د خلکو دمبارزی له لوړو ژورو څخه ډکو پړاوونو کی تاریخی ژوری ریښی لری او زموږ دخلکو سره نه شلیدو نکی پیوند لری اودببرک کارمل دوعدوسره سم دخلکو دهیلو او غوښتنو له مخی په اساسی اصولو کی په تور، سره اوزرغون رنگ تصویب شوه اوزموږ دهیواددلوړو څوکو د پاسه به په ستر توب او ټینگتیا ورپول شو .

دافغانستان ددموکراتیک جمهوریت د ملی اوددولتی بیرغ داوچتولو له امله دببرک کارمل په ویناکی چی د ۱۳۵۹ کال دثور په لومړی نیټه یی وکړه، دملی او دولتی بیرغ په باره کی چی دافغانستان دخلکو دارادی په اساس دافغانستان دبیرغونو په تاریخی روحیه بیرته ژوندی شو داسی ویل شویدی:

«دبیرغ تور، سوراوزرغون دری رنگو نه چی تر همدی څه موده مخکی پوری په افغانستان‌کی‌یی رواج درلود او اوس د تاریخ اودملی دودونوپه‌پام‌کی نیولوسره اوله اوسنیو مشخصو شرایطو سره سم د ټولنیزو بدلونونو دتر سره کولو له پاره دهیواد په نوی تاریخی پړاو یعنی دثور دبریالی انقلاب په دویم پړاوکی پورته کیږی زموږ په‌ټولنه کی ژوری تاریخی جړی لری اوزموږ دخلکو دمبارزی له لوړو ژورو څخه ډکو پړاوونوسره نه شلیدونکی اړیکی لری .»

په دی ډول دآزاد او انقلابی افغانستان ملی او دولتی بیرغ دثور انقلاب دهدفونو په رڼاکی لکه څنگه چی یی دافغانستان مسلمان خلك او دغورځنگ اوسنی شرایط غوښتنه کوی ورپول شو .

او په دی ډول دافغانستان د دموکراتیک جمهوریت ملی دولتی بیرغ او نښان له هر ډول تنگ نظری او ذهنگیری او د ټولنی په عینی واقعیتونو باندی دخپلی ارادی دتحمیل له پاره دبی ځایه هلو ځلو نه پرته‌مسلمانانو زیار ایستونکو او نورو وطنوالودارادی له‌مخی اودافغانستان دخلکو د دموکراتیک گوند د مرکزی کمیټی دپلینوم په پیشنهاد دافغانستان ددموکراتیک جمهوریت دانقلابی شورا له خوا تصویب شو .

باور دی چی اوس دولت او خلك یوله‌بل سره نږ د ی شویدی او هغه واټنونه چی دافغانستان دانقلاب دښمنانو په تیره بیا دامین جنایتکار باند پیدا کړی وو له منځه تللی اوورځ په ورځ دافغانستان انقلابی دولت دخلکو په خدمت کی تاریخی بریالیتوبونوته رسیږی .

زموږ دخلکو بل بریالیتوب دافغانستان دخلکو ددموکراتیک قهرمان او مبارز گوند دسور بیرغ پورته کول دی چی په یوه‌تاریخی روځ دافغانستان دملی اودولتی بیرغ نه‌وروسته دافغانستان د خلکو ددمو کراتیک گو ند دمرکزی کمیټی دعمومی منشی دافغانستان ددموکراتیک جمهوریت دانقلابی شورا درئیس او صدراعظم ببرک کارمل په لاس پورته شو او دگوند، دولت او خلکو تر منځ یی ملی او تاریخی پیوندونه یوځل بیا ټینگ کړل .

دقهرمان گوند او دشهیدانو د گوندسور بیرغ دغنمو دوږی او گراری په نښان سره دځنځیرماتوونکو کارگرانو اومبارزو بزگرانو کلك پیوستون لاټینگ کړچی پخپله دتاریخ په اوږدوکی دافغانستان دقهرمانو خلکو دخونړیو مبارزو نښه ده چی تل په رپیدودی.

پریږدی په دی لنډو یادونو کی یوځل بیا گوند دولت او دافغانستان خلك په یوه انقلابی کلکه یوموټی او یوبل ته په وفاداره نیکه کی وغواړو چی دافغانستان دراتلونکی جوړوونکی په دغه سنگر کی له ټولو اوسنیو ستونزو څخه وژغورل شی او په نیکمرغی او هوسایی سره زموږ دوطن خلك په‌سپانی ژوندکی دبشپړتیا دلوړو څوکو په لور پر مخ لاړشی اوپه ویاړسره راتلونکی نسل ته یو آباد، مصون ، شتمن اوسمسور افغانستان وسپاری .

درین شماره

دافغانستان ددموکراتیک جمهوریت اساسی اصول

• • •

آغاز دوستی وروابط حسن نیت میان افغانستان واتحادشوروی

• • •

زندگینامهٔ مختصر لنین

• • •

این اکبر شهیدان راه نجات مردم راگرامی میداریم

• • •

گزارش فشرده یی ازکمکهای کشور دوست اتحادشوروی به افغانستان

• • •

لنین مبتکر وبنیان گذار صلح واقعی و همزیستی مسالمت آمیز درجهان

• • •

لنین ومسلمانان

• • •

لنین در جراید تابناك خلق وپرچم .

• • •

لنین درمبارزه بخاطر هنروادبیات

• • •

آزادی زن ازدیدگاه لنین

• • •

تابلوی متن:
گوشه های مختلف زندگی لنین رانشان‌میدهد

• • •

پشتی چهارم : نمایانگرشهرزیبای ماسکو وتابلوی‌صفحه سوم‌پشتی آرامگاه لنین‌درمیدان سرخ ماسکو .

مبارزه همین سالروز تولد لنین

لنین پیشوای سترگ عصر انقلاب‌ها، به عنوان یك شخصیت بزرگ تاریخ ومجاهد کبیر راه طبقه کارگر وتمام زحمتکشان، چنان درعقول وقلوب توده‌های عظیم ستمدیدگان ومبارزان راه رهایی بشریت قرار گرفته که همه ساله بیست‌ودوم اپریل روز تولد ش بمثابه جشن بین المللی زحمتکشان در سراسر گیتی تجلیل می‌گردد.

اندیشه های راهگشای لنین ما نند همیشه مرکز توجه همگان قرار داشته وهرسالی که میگذرد ازسالروز تولدش با وسعت هر چه بیشتر درنقاط دور ونزدیك جهان درکشورهای سوسیالیستی، در کشور های سرمایه داری، درممالك آسیایی وافریقایی درامریکای لاتین وآسترالیا به‌ارتباط اوضاع واحوال هر نقطه عمل می‌آید.

ومکان چه در مزرعه وکار خانه وچه در شهر وچه در ده به‌سویه‌های متفاوت‌استقبال به مبارزان راه سعادت زحمتکشان بهترین‌شیوه تجلیل و حق شناسی از لنین ،عمل کردن به آموزش وی را دانسته واز همینرو ملل سراسر جهان با آگاهی از آرمان های والای لنین نه‌تنها هر سال در ۲۲ اپریل باگام‌های نیرومند بسوی لنین می‌روند ، بلکه هر شب وهر روز راهی راکه لنین برای نجات واقعی زحمتکشان سنجیده درآن راه روان‌می‌شوند و تجلیل از لنین محدود به سالروز تولد آن‌باقی نمانده ونخواهد ماند . چه رهروان خستگی ناپذیر راه پیروزمندلنین اهل‌تشریفات ومراسم تشریفاتی نیستند .

برای اثبات قول خویش مثالی می‌آوریم ، لنین گفته بود :

«بدون تیوری انقلابی جنبش انقلابی ممکن نیست » ودرین اوضاع‌و احوال‌مشخص بروایت تاریخ پراز افتخار جنبش انقلابی در جهان وبه امید فرداهای سعادتمند بشریت بااطمینان می‌توان گفت که‌میلون هاانسان همه روزه می‌آموزند ومی آموزانندکه «بدون تیوری انقلابی جنبش انقلابی ممکن نیست .»

این فقط یك مثال بوداز بحر اندیشه‌های فناناپذیر لنین که اندیشه های‌وی به پرچم رزم ونبرد ملیون ها انسان آرزومند وانقلابی مبدل‌گردیده ودر پهنای وسیع زمان همه‌روزه بدون درنگ پیشقر ا و لا ن ومبارزان راه پر ازخم وپیچ تاریخ درپرتو عقا ید انسانی لنین به‌فردا می‌نگرند وبا اطمینان براهی که لنین نشانداده باجانبازی وسر بازی به پیش می‌روند .

همچنان لنین‌گفته است:«نقش‌مبارز پیشاهنگ راتنها فردی که به تئوری پیشاهنگ مجهز است می تواند ایفا کند .»

این‌نظر لنین نیزکه‌به‌اساس انبوه تجارب گفته شده درسراسر جهان بارها وبارهاتکرار گردیده وپیکارگران آگاه‌ومبارز در مسیر نبرد رویا روی وسری بادشمنان بشریت به اهمیت آن پی‌برده ودر فرداهای زندگی نیز اهمیتش‌پابرجاباقی خواهدماند .

لنین رهبرنخستین‌انقلاب‌پیروزمند پرولتاریای تاریخ بنیان گذار اولین‌دولت سوسیالیستی جهان علما گفته است :

«پرولتاریا در نبرد بخاطر تصرف قدرت حاکمه سلاح دیگری جز سازمان ندارد .»

آیا در جهان کنونی سازمان و حزب‌انقلابی را پیدا کرده می‌توانیم که مبارزان وپیکار - گرانش به‌این نظر لنین اعتقاد نداشته‌باشند؟ اگر چنین حزبی در جهان باشد وبه نظر فوق لنین اهمیت قایل نباشد ویا حداقل توجه به آن مبذول ندارد اصلا آن سازمان سازمان انقلابی نیست ، اما مهمتر اینکه تمام سازمان

بقیه در صفحه ۵۸

ژوندون

مقتصدی

درباره زندگی لنین

ولادیمیر ایلیچ اولیانف (لنین) درده (۲۲) اوریل ۱۸۷۰ در کناره‌ی رود بزرگ ولگادر شهر سیمبیرسك (اولیانوسك امروزه) بدنیا آمد . پدرلنین، ایلیانیکلا یویچ اولیانف از همان آغاز بادشواری ونیازمندی روبرو بود. اوباکمك برادرانش وباکار وکوشش فراوان توانست دانشگاه غازان را بپایان برساند و بکار معلمی وتفتیش فرهنگی بپردازد . اونسبت بدوران خود مردی پیشرو وروشنفکر بود . مادرلنین ماریاالکساندر رونااز خانواده‌ی طبیب برخاسته بود که در داخل آن پرورش یافته وچند زبان خارجی را بخوبی فراگرفته بود. ماریا الکساندر رونا دارای اراده ای محکم وسجایایی پا برجا بود . او تمام زندگی خود راوقف آموزش وپرورش فرزندانش کرد . درخانواده‌ی اولیانوف شش کودك وجود داشت که یکی از آنها ولادیمیر (والدیسا) بود . پدرومادر تمام کوشش خودرا بکار بردند تافرزندانشان باروحی انسانی وبا احساسات مردم دوستی بار بیایند ، تمام فرزندان این خانواده ، جزیکی که در کودکی وفات یافت، انقلابی شدند .

آغاز فعالیت انقلابی :

درسن پنجسالگی والدیا خواندن را یاد گرفته بود. درسن نه سالگی وارد«گیمنازیوم» سیمبیرسك شد و همه ساله با عالی ترین نمره از صنفی به صنف دیگر رفت . ولادیمیر بخواندن عشق غریبی داشت مخصوصا به آثار پوشکین، لرمونتف، گوگل، تورگنیف، نکراسف و تولستوی . آثار نویسندگان دموکراتهای انقلابی وبیش از همه آثار چرنیشفسکی اورا مجذوب کرد . رمان معروف چرنیشفسکی بنام «چه باید کرد؟» اثر عمیقی درولادیمیر گذاشت . خصائل وسجایا و طرز تفکر لنین جوان تحت تاثیر محیط خانوادگی، ادبیات پیشرو روس ومحیط اجتماعی آنروز روسیه شکل گرفت . بیش از همه برادر بزرگتر او الکساندر در روی لنین تاثیر گذاشت . لنین از کودکی کوشش داشت ازهر جهت مانند برادرش بشود . الکساندر (ساشا) در دانشگاه پطربورگ دانشجو بود ومیتوانست دانشمند بزرگی شود ولی او راه دیگری، یعنی راه مبارزه علیه تزاریسم را انتخاب کرد ودراین راه جان خودرا فدانمود.

لنین تازه بسن ۱۷ رسیده بود که درسال ۱۸۸۶ ناگهان پدرش درگذشت . هنوز خانواده از این مصیبت آرام نشده بود که درمارس ۱۸۸۷ الکساندر برادرش از طرف ماموران تزار دستگیر وتیرباران شد . شهادت الکساندر تاثیر شگرفی در تقویت روح انقلابی لنین کرد واورا مصمم نمود که تمام زندگیش را وقف مبارزه‌ی انقلابی کند. لنین باعلاقه‌ی فراوان بمطالعه‌ی علوم‌اجتماعی پرداخت، مکتب را باگرفتن مدال طلا بپایان رساند ودر سال ۱۸۸۷ وارد فاکولته حقوق دانشگاه غازان شد .

لنین در دانشگاه با دانشجویان انقلابی وپیشرو آشنا ومربوط شد ودر آغاز ماه دسامبر ۱۸۸۷ بعلت شرکت در مجمع دانشجویان انقلابی زندانی وازدانشگاه اخراج گردید. پولیسیکه لنین رابزندان میبرد با زبان اندرز به او گفت : تودر مقابل دیواری قرارداری !» واو جواب داد : «بلی ! امادیوار پوسیده‌ی که بایك ضربت درهم میریزد .» ولادیمیررابه دهی‌که امروزبنام «لنینو» نامیده میشود تبعید کردندوزیر نظر پلیس گذاشتند. لنین میگوید : هیچوقت بیش از ایام توقیفم دراین ده دور افتاده وکوچك مطالعه نکرده ونخوانده ام . پس از یکسال به او اجازه دادند به غازان برگردد . ابتدا خواست که بتحصیل خود در پوهنتون ادامه دهد یا برای اینکار بخارجه برود، ولی مقامات دولتی باراد هیچکدام موافقت نکردند . د ر آنزمان در غازان بدست «فدوسیف» اولین محفل های مارکسیستی بوجود آمده بود.لنین واردیکی از این محافل شد . لنین بطور منظم آثار مارکس وانگلس رادر این دوران خواند و در آنها تعمق کرد (آثار مارکسیستی ازطرف پلخانوف ویارانش در سویس بروسی ترجمه وبداخل کشورفرستاده میشد). لنین بامطالعه‌ی این آثار بسلاح ایدئولوژیکی دست یافت‌که برای طبقه کارگر لازم بود تا پیروزمندانه انقلاب وسوسیالیسم را برپا کند .

درماه مه ۱۸۸۹ لنین باخانواده‌اش ازغازان به «سامارا» کوچ کرد وچهار سال ونیم در آنجا ماند . دراین دوران لنین باشوق وافری بخواندن آثارمارکسیستی‌ادامه داد وبفراگرفتن زبانهای خارجی ودردرجه‌ی اول زبان آلمانی پرداخت .

هنگام ورود لنین به سامارا جنبش انقلابی بخصوص دربین محصلین تحت تاثیر سازمان مخفی «اراده‌ی ملت» قرار داشت که منکر تکامل سرمایه داری در روسیه بودند وراه مبارزه علیه تزاریسم رادر ترور شخصی میدانستند . لنین قهرمانی وفداکاری آنهارا میستود ، اما نظریات وراه مبارزه‌ی آنها را نادرست میشمرد . پس از کشف ونابودی این سازمان عده‌ای ازاعضای‌آن ازکارانقلابی کناررفتند یا در مقام سازش با حکومت برآمدند . لنین برای اولین بار علناً علیه آنها قیام کرد وبا کلماتی آتشین نادرستی نظرات ودور بودن آنها را از زندگی ثابت کرد .

ولادیمیر ایلیچ د ر این دوران گوشه‌ی نرامی درطبیعت زیر درختان چنار انتخاب‌کرده بود که هرروز با بسته ای از کتاب درساعت معین بدانجا میرفت ومانند شاگرد مدرسه‌ی تاظهر بمطالعه میپرداخت . لنین خستگی خود را باورزش ، گردش، موزیك و شطرنج رفع میکرد . در یکسال ونیم مستقلا برنامه‌ی چهار ساله ی پوهنتون را فراگرفت ودرسال ۱۸۹۱ بنحو درخشانی امتحانات فاکولته حقوق را در پطر بورگ بعنوان داوطلب گذراند و دیپلم درجه اول گرفت . از ۱۸۹۲ ولادیمیر فعالیت خودرا بعنوان معاون وکیل مدافع در سامارا آغاز کرد . مشتریان اوبطور اساسی کشاورزان بی چیز بودند . امافعالیت اساسی لنین تعمق وپژوهش در مارکسیم و فراهم کردن مقدمات کار انقلابی بود . در سال ۱۸۹۲ اولین محفل مارکسیستی را در سامارا بوجودآوردکه اعضای آن مارکسیسم رایاد میگرفتند وتبلیغ میکردند . ولادیمیر بلاواسطه زندگی روستا را مطالعه میکرد ، باروستائیان وارد صحبت میشد واز زندگی آنها پرسش مینمود وبادقت بگفته های آنان گوش میداد ودر همین موقع در سامارا اولین اثر علمی خودرا بنام «تحولات جدیداقتصادی در زندگی کشاورزان» نوشت . برای بحث دور از نظر پلیس با رفقایش غالبا با قایق در ولگا حر کت میکرد . چندین سال بعد لنین با حرارت خاصی از این دوران یاد مینمود . لنین بفعالیت در سامارا قناعت‌نکرد، بلکه با مارکسیست های شهر های دیگر از قبیل غازان ساراتف وسیزران تماس برقرار نمود .

دوران فعالیت در پطربورگ :

لنین‌که‌ازهرجهت عقایدوافکار مارکسیستی اش در سامارا نضج وفرم گرفته بود در سال ۱۸۹۳ برای یافتن میدان وسیعتر فعالیت و تماس باکارگران از سامارا به پطربورگ کوچ نمود . در پطر بورگ گروههای مخفی مارکسیستی وجود داشت که بین کارگران مارکسیسم را تبلیغ میکردند .

لنین بیکی از این گروهها وارد شد وبا شور فراوان بفعالیت انقلابی دست زد . فعالیت لنین در پطربورگ با اوج گرفتن جنبش توده‌ای کارگران در سالهای ۹۰ قرن نوزدهم درروسیه مقارن شد . سرمایه داری درروسیه بسط وطبقه‌ی کارگر رشد مییافت . در چنین شرایطی لنین تاسیس حزب طبقه‌ی کارگر را ضروری دانسته وبه گروههای مارکسیستی ایجاد آن ر ا بعنوان وظیفه‌ی مارکسیست ها گوشزد کرد .

در تابستان ۱۸۹٤ کتاب «دوستان خلق کیانند ؟» رانوشت . این کتاب که در چند نسخه بعلت نبودن وسیله ی چاپ پولی‌کاپی شده بود دست بدست میرفت وهمه جا تاثیر شگرفی برجا میگذاشت . در پطر بورگ، درمسکو، نیژنی گورود وشهر های دیگر این کتاب را چون ورق زر بردند وگروه «آزادی کار» نیز ازآن حسن استقبال کرد . لنین باکارگران برجسته‌ی‌کارخانه های پطربورگ

لطفا ورق بزنید

چگونگی شکل اعمال جبر را درجه تکامل طبقه انقلابی و سیر اوضاع و احوال خاص نظیر ارثیه جنگ طولانی و ارتجاعی و آنگاه اشکال مقاومت بورژوازی و خصه بورژوازی معین میکند. لنین

تماس گرفت وگروه خاصی از آنها تشکیل دادکه بعدها افراد آن از کادر های باارزش حزب سوسیال دموکرات شد ند . لنین مارکسیسم را با زبانی بسیار ساده و درعین حال دقیق به آنها درس میداد . در سال ۱۸۹٤ لنین با نادژداکنستانتینوونا کروپسکایا که آموزگار بود ، آشنا شد . بسیاری از شاگردان اوبه محفل لنین میرفتند . روابط لنین در این دوران باکارگران توسعه یافت و محکم شد . رساله های لنین در باره‌ی مارکسیسم وزندگی کارگران روسیه که بسیار روشن وبی تکلف بود درمیان کارگران پخش میشد وآنها را بخود مشغول میداشت.

در سال ۱۸۹۵ لنین از طرف مارکسیست های پطربورگ مامور شد بخارجه مسافرت وباگروه «آزادی کار» ارتباط برقرار کند وبا جنبش کارگری در غرب اروپا آشناشود. لنین در این سفر در سو یس پاپلخانوف واکسلرد آشنا گردید، از آنجا بپاریس و برلین رفت. در پاریس باداماد کارل مارکس «پل لافارگ» که‌از کارگران انقلا بی بود، آشنا شد. متاسفانه انگلس در انگلستان بیمار بود ولنین نتوانست اورا ملاقات کند . درمراجعت از خارجه لنین پیش از باز گشت به پطر بورگ به اوبلنا، مسکو، ارخوزویو رفت وبا سوسیال دموکراتهای این شهررابطه برقرار کرد. لنین در بکس خود که دارای محفظه ای مخفی بود مقداری آثارمارکسیستی همراه آورد .

در آغازسپتامبر ۱۸۹۵ لنین به پطربورگ بازگشت وبا انرژی زیادی بفعالیت دربین کارگران پرداخت ، بامهارت وپختگی زیادی رفت وآمدهای خودرا از پلیس پنهان میکرد. در پائیز همین سال لنین حوزه های منفرد مارکسیستی را بسازمان واحدی که بعدابنام «اتحاد مبارزه برای آزادی طبقه‌ی کارگر» نامیده شد بوجود آورد. یك هیات مر کزی که لنین در رأس آن بود این گروه رارهبری میکرد . پایه‌ی این سازمان حوزه هائی بود که در کارخانه ها وکارگاهها بوجود آمده بود . همین سازمان بود که در آینده تبدیل بحزب بزرگ کارگری روسیه شد . تحت رهبری این سازمان در سال ۱۸۹٦ اعتصاب کارگران بافندگی پطربورگ با شرکت سی هزار کارگر بوجود آمد .

حکومت تزاری با تمام نیرو این سازمان رازیر پیگرد قرار داده بود و در آغازدسامبر ۱۸۹۵ عده‌ی متنابهی از کادر ها و شخص لنین را توقیف واولین شماره‌ی روزنامه «رابوچه یه دلو» را ضبط کرد . لنین بزودی اززندان ارتباط خودرا با رفقایش که دربیرون بودند برقرار کرد وطرح برنامه‌ی حزب مارکسیستی را تنظیم نمود . لنین در میان سطور کتب آزاد یا شیرنامه ها ودستورات خودرا مینوشت وبمحض اینکه پلیس نزدیك اطاقش میشد «دوات پرازشیر» را سرمیکشید. اوبعنوان شوخی دریکی ازنامه هایش نوشت که «من امروز شش دوات خوردم». لنین در زندان بنوشتن اثربزرگ خود «تکامل سرمایه داری درروسیه» آغاز کرد .

لنین در تبعید گاه سیری :

در ۱۳ فوریه ی ۱۸۹۷ محاکمه‌ی لنین انجام گرفت‌وبسه‌سال تبعیددر سایبریای‌شرقی محکوم گردید . درماه مه ۱۸۹۷ لنین رابه‌ده «شوشنسکویه» فرستادند . این ده صد ها کیلومتر ازراه آهن سر تاسری سایبریا دور بود . لنین در این ده دور افتاده ذره‌ای فعالیت خود نکاست ودرروحیه اش سستی راه نیافت، بمطالعه‌ی زندگی ساکنان ده ومردم اقسامان پرداخت وباشکال گوناگون بیاری آنان شتافت . یکبار بعنوان وکیل مدافع در محاکمه بین یك کارگر معدن طلا وصاحب معدن شرکت کرد وبسود کارگر در محاکمه پیروز شد . مردم بسوی او روی آوردند ودر کار ها با او مشورت میکردند .

پس از یکسال نادژداکروپسکایا پیش‌لنین آمد. او هم‌به سایبر یا درمنطقه ی «اوفا» تبعید شده بود وبعنوان نامزد لنین اجازه یافت که نزد او بیاید . در اینجا با هم ازدواج **کردند وتاپایان زندگی به** یکدیگر وفادار ماندند .

در تبعیدگاه لنین برنامه‌ی حزب‌مارکسیستی را تکمیل کرد و آثار بسیاری بوجود آورد که از جمله‌ی آنها رساله‌ی «وظایف سوسیال دموکراتهای روس» را باید نام برد . باوجود کار مداوم لنین در ساعات بیکاری به اسکی وراه پیمایی در جنگل وشکار میپرداخت واز اززیبائیهای طبیعت سایبریا بارود خانه‌ی عظیم «ینی سی » اش لذت میبرد. درنامه‌ی لنین از تبعیدگاه بخانواده اش کمترین اثراز ناراحتی، عصبانیت ویاشکایت دیده نمیشد . این نامه هاپراز شوخی وطنز بودند . لنین بابیصبری انتظار پایان تبعید وباز گشت بمیدان مبارزه‌ی انقلابی را میکشید . درماههای آخرکم میخوابید ولاغرتر میشد. در ۲۰ ژانویه‌ی ۱۹۰۰ مدت تبعید لنین تمام شد و در همانروز با وجود شدت سرما با اسب حرکت کرد وچون اجازه‌ی توقف در پایتخت ومراکز کارگری را نداشت نزدیکترین شهر به پایتخت یعنی پسکوف را انتخاب نمود .

درراه ایجاد حزب طرازنوین :

تمام سال ۱۹۰۰ را لنین بتدارك انتشاریك روزنامه برای سرتاسر روسیه گذراند . مخفیانه به‌مسکو، پطربورگ، ریگا، سامارا، سیزران، نیژنی گورود، او فا واسمو لنسك سفر کرد وبرای نشر روزنامه با گروههای مارکسیستی وتعیین نشانیها مذاکره نمود . درماه مه ۱۹۰۰هنگام واردشدن به پطربورگ لنین توقیف شد . مقداری آدرس و نشانه هامربوط بخارج از کشورهمراه داشت که‌آنها را روی صورت حسابی یادداشت کرده بود وخوشبختانه پلیس آنها را کشف کرد ولنین را آزاد نمود . چون میدان فعالیت از طرف حکومت تزاری برلنین تنگ شده و حکومت بزرگترین دشمن خودرا در اوکشف کرده بود، ناچار تصمیم به مهاجرت برای انتشار روزنامه گرفت . منصب دار پولیس «زوباتف» درباره‌ی لنین چنین گزارش داده بود :

لنین درخانوادهٔ پدرش (اولیانوف)سال۱۸۷۹

«در انقلاب شخصی بزرگتر از لنین وجود ندارد .»

وپیشنهاد کرد که اورانابود کنند . بااین وصف لنین توانست مخفیانه در ششم ژوئیه‌ی ۱۹۰۰ به آلمان مهاجرت کند. این دوران پنجسال طول کشید .

لنین آغاز بانتشار روزنامه‌ی «ایسکرا» (جرقه) نمودکه محل تحریرآن در شهر میونیخ بود. این روزنامه میبایست شرا یط لازم را برای ایجاد حزب طراز نوین فراهم آورد . مکاتبات او با روسیه از طریق پراگ انجام میگرفت . اولین شماره‌ی «ایسکرا» دردسامبر ۱۹۰۰ منتشر شد وتاثیر بزرگی درداخل روسیه کرد . در روسیه حالت انفجاری شدیدی بوجود آمده واعتصاب در کارخانه ها وقیام در مکاتب امر رایجی شده بود . «ایسکرا» نه تنها وسیله‌ی تبلیغ بود بلکه نقش سازماندهی نیز داشت . درروسیه

گروههایی برای «حمایت ازایسکرا» وارتباط بالنین بوجود آمده بود . «ایسکرا» باوسایل گوناگون وبا اشکالات زیاد بروسیه ارسال میشد وچون بسرعت تقاضا بالا میرفت وتعداد کافی نبود درباکوو«کیشینیف» مطبعه‌ی مخفی برای تجدید چاپ آن تاسیس شد . تقریبا هردفعه در باره‌ی حزب مارکسیستی وچگونگی آن ازطرف لنین مقاله‌ی چاپ میشد . لنین تامدتی امضای مستعار «لنا» نام یکی ازرود های نیروه ندروسیه را بکار میبرد . درسال ۱۹۰۲ کتاب «چه باید کرد؟» و در سال ۱۹۰۳ رساله‌ی «خطاب به تهیدستان روستا» منتشر گردید . پلیس بالاخره محل تهیه و چاپ «ایسکرا» را کشف کرد و قرار شد روزنامه به‌لندن منتقل شود. باین ترتیب‌لنین در اوریل سال ۱۹۰۲ به لندن کوچ کرد . در آنجا مشغول بمطالعه‌ی زندگی کارگران واستفاده از کتابخانه ها شد . در بهار سال ۱۹۰۳ لنین به ژنو محل جدید چاپ «ایسکرا» رفت ودرحومه‌ی شهر با خانواده اش درخانه‌ی کوچکی مسکن گزید . لنین باعلاقه‌ی زیاد به مهاجرین روسیه که از تبعید ویاتعقیب پلیس بخارج آمده بودند، کمك میکرد وبرای رفع احتیا جات آنان کوشش مینمود. برخورد لنین بسیار دوستانه، ساده و متواضعانه بود .

درماه مارس ۱۸۹۸ هنگام توقف لنین در تبعیدگاه، حزب «سوسیال دموکرات کارگری روسیه» باتشکیل اولین‌کنگره تاسیس خودرا اعلام کرده بود ودر این هنگام که لنین در ژنو بود ، کنگره‌ی دوم آن در ژنو تشکیل میگردید . لنین بابیصبری منتظر تشکیل آن بود وطرحهای لازم را برای کنگره تنظیم میکرد تاکنگره وحزب رادرراه درست پیکار بیاندازد . در کنگره علی الرغم مخالفت «اکو نومیستها» وتروتسکی وطرفداران اوطرح برنامه‌ی «ایسکرا» با اکثریت تصویب وبرای اولین باردر جهان برنامه‌ی یك حزب مارکسیستی که هدف آن ایجاد حکومت پرولتری بود، پدیدار گردید . در پایان کنگره هنگام‌انتخاب رهبری، لنین وطرفداران او با اکثریت انتخاب شدند واکونومیست ها ودیگران کنگره را ترك کردند واز اینجا نامهای بلشویك (اکثریت) و منشویك (اقلیت) پدید آمد. پس از کنگره مبارزه‌ی بین‌بلشویکهاومنشویکها در درون حزب‌اوج‌گرفت وایسکرابدست منشویکها افتاد که در آن راه اپورتونیستی تبلیغ میشد . برای آنکه ضربت قاطعی به منشویکها وارد شود لنین اثر خود بنام «یك‌گام به پیش دوگام به‌پس» رانوشت .

لنین در سالهای اولین انقلاب :

در تابستان ۱۹۰٤ وضع روسیه تشکیل کنگره‌ی سوم حزب را ضروری میکرد . در ۹ ژانویه ۱۹۰۵ بدستور تزار کارگرانی که با مسالمت ، بازن وبچه بدرگاه او رفته‌بودند گلوله باران شدند . واین کار وحشیانه خشم عمومی را برافروخت . انقلاب نزدیك میشد . لنین بادقت کامل ازخارج دستورهای دقیق به کمیته ها میداد واطلاعات دریافت میکرد . لنین میدید که انقلاب در میرسد و باید مجهز شد . در اوریل ۱۹۰۵ سومین کنگره‌ی حزب در لندن تشکیل گردید . منشویکها این کنگره را تحریم کردند و در

شماره ٤ـ ٥

ژنو کنفرانس خودرا تشکیل دادند . این اقدام انشعابگرانه ای بود که حزب سوسیال دموکرات رابه دو حزب تقسیم کرد . لنین بعنوان صدر کنگره انتخاب گردید . این کنگره تمام تصمیمات مشخص لازم را برای رهبری انقلاب اتخاذ کرد . پس از کنگره لنین به ژنو بازگشت وکتاب «دوتاکتیك سوسیال دموکراسی در انقلاب دموکراتیك» رانوشت .

در پائیز ۱۹۰۵ وضع انقلابی به اوج خود رسید. در اکتوبر اعتصاب عمومی سیاسی برپا شد وتزار برای فرو نشاندن جنبش در اعلامیه ای آزادیهای دموکراتیك بورژوایی را بمردم وعده داد . لنین طرفدار آتشین بسط انقلاب وقیام مسلح بود وبرای شرکت از نزدیك در انقلاب در ماه نوامبر ۱۹۰۵ به پطربورگ واردشد ورهبری حزب وروزنامه‌ی علنی «نووایاژیزن» (زندگی نو) ارگان حزب بلشویك را دردست گرفت . با وجودبعضی آزادیها لنین مانند اکثر رهبران مجبور به زندگی مخفی بود. اوج انقلاب قیام مسلحانه‌ی کارگران مسکو بود که نه روز طول کشید. کارگران با شجاعت ودلاوری بی نظیری علیه پلیس ونیرو های مجهز تزار جنگیدند .

چون وضع انقلابی اتحاد تمام نیرو هارا ایجاب میکرد بمنظور ایجاد این اتحادکنگره چهارم سوسیال دموکراتها در استهکلم فرا خوانده‌شد ولنین بدانجا رفت . در کنگره مبارزه‌ی شدیدی بین بلشویکها ومنشویکها درگرفت وپیشنهاد های لنین بعلت کثرت کمیته‌ی مرکزی وروزنامه ی « سو سیال نمایندگان منشو یکها رد شد واکثریت دموکرات» بدست آنها افتاد . باوجود این لنین ایمان داشت که راه انقلاب مارکسیستی پیروز ومنشویسم مغلوب خواهد شد . لنین باتمام نیرو بمتحدکردن سوسیال دموکراتهای ملل دیگر که زیر سلطه‌ی تزاریسم بودند بابلشویکها پرداخت وآنها را بدور حزب‌جمع کرد . در اوریل سال ۱۹۰۷ لنین به لندن رفت تا در کنگره‌ی پنجم شرکت کند . در این کنگره خط مشی بلشویکها پیروز شدو لنین به عضویت کمیته‌ی مرکزی انتخاب گردید .

لنین در دوران ارتجاع ۱۹۱۲ ـ ۱۹۰۷

در آغاز ژوئن ۱۹۰۷ لنین بروسیه باز گشت . دراین موقع انقلاب شکست خورده بود . حمله‌ی حکومت تزاری آغاز شد ولنین بشدت زیر پیگرد قرار گرفت . ابتدا بداخل

بقیه در صفحه ٦٨

سخنرانی لنین دربرابر سربازان مسکومیدان‌سرخ ، ۲۵ می ۱۹۱۹

یاد میر اکبر خیبر :

«این اکبر شهیدان را د

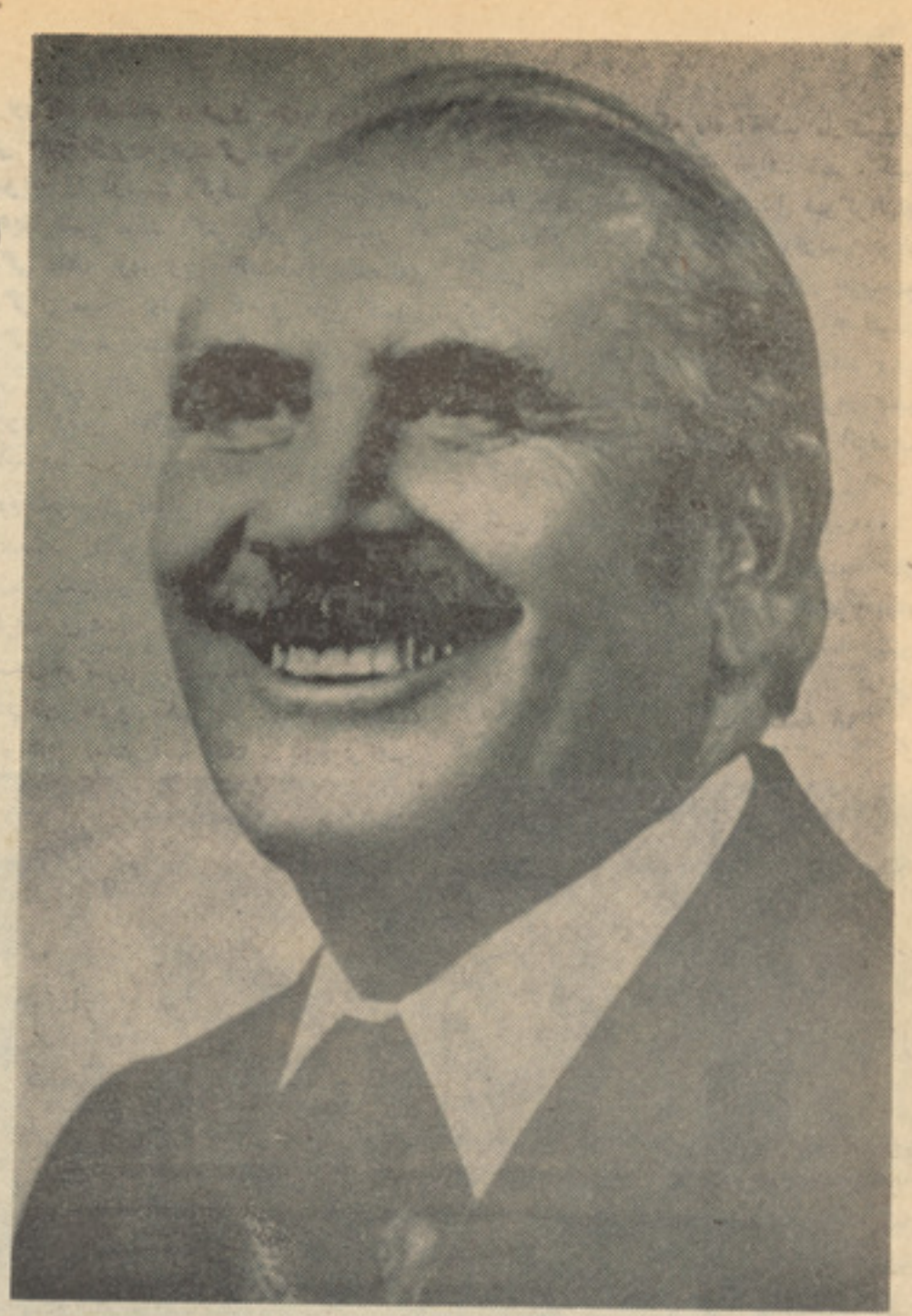

شادروان رفیق نور محمدتره‌کـــی نخستین‌منشی عمومی کمیته مرکزی حزب دموکراتیک خلق افغانستان ،اولین رئیس شورای انقلابی‌وصدراعظم جمهوری دموکراتیک افغانستان

روز گارا نی که «خیبر » می زیست ، روز گارا نی که «خیبر » می رزمید روز گاران تار وتیره وسیا هی بود . باغبانی گلزار وطن را بوم ها ی منحو س و بیگانه پرور بعهده داشتند، جغد کور بازدوبند های علنی وسری دوش بدوش جغد های در خارج باغ کمین کرده ، بلبـــلان باغ وطـــن رادر قفس می الدا خت و گل ها ی رنگا رنگ گلزار وطن را با دست ها ی کثیف خـود پیر حما نه پرپر می کرد، لگدمال مـــی کرد .

آری نادر این گماشته دژخیم بـــز ر گ بشریت یعنی امپر یا لیزم انگریز باتبانـــی با دیگر دژخیمان داخلی و خا رجی دروطن ما فرمان می را ند .در آن روز گاران‌سیاه پسندان و عقب گرا یان بی خرد بر آزاده سر زمین ما حکم می راند وسیطره ی‌شان برجان و ما ل هموطنان ما چیره بود .

«خیبر» درین آوان طفل دبستان او بود ،او در خا نواده ای چشم بجهان گشوده بودکه جزرنج و عذاب چیز دیگری را نمی شناختند پدرش برز گر استثمار شده وخودش‌شاهد استثمار خـود، خانواده ی خـــود و دیگـــر همر دیفا ن خود بود . او شاهد بیـــداد گلچین ها بود که پیو سته گل ها ی نو رسیده ی با غ وطن را دسته دسته سرمی بر یدند .

خیبر با حفظ ضعف شدید اقتصادی‌توانست پله های تعلیم معمول آنو قت را یکی‌پشت دیگر پیما ید ، او درین راه تنها استعداد سر شار دا شت .خیبر در پهلوی تعلیمات رسمی پیو سته در صدد آن بود تا رازواقعی سیه روزی توده ها ی زحمتکش را دریا بد لـذا باوجود ضیقی شرایط مطالـعات سیاسی واجتما عی خود را نیز دنبال می کرد .

آوانیکه برادر زاده نادر جـــلاد دژخیما نـــه وطن پر ستا ن و آزاد یخوا ها ن را تحت پیگرد و فشار و شکنجه قرار می‌داد ، خیبر باایمان به آینده به شکل‌خستگی ناپذیردرتنویر جوا نان وطن پویابود .«خیبر »به توده هابه دها قین زحمتکش می آموخت که تنها راه نجات شان راندن ونا بود کردن جغـد های با غستان وطن است ،«خیبر» استا دانه‌دوست ودشمن خلق را بخلق معر فی می کرد . خیبر به بلبلان گلزار وطن اندرز می داد که این جغد ها نه تنها گلها را پـرپر می کنند بلکه خواهان سرما وزمستان دا نمی هستند تاگل هانتوانند بشگفند .

آری خیبر این استاد متبحر واین راد مرد گرا نما یه و فرو تن با وجود پیگرد هـــای شدید دژخیمان می آموخت و می آموختاند، آوانیکه سلطنت فئودالی خیبر را بجر م آزاد یخوا هی‌و تنو یر جوانان به زندان انداخت او در آنجا بیشتر از پیش به سلاح علم و معر فت اجتما عی و سیا سی مجهز شد اودرآنـــجا بـــاکسی روبرو وهم‌سلـول شد که چون طبیب حاذقی نسخه درد هـــای وطن و خلق را تر تیب وبه خیبر نیـــز آمو ختا ند . آری این شروع آشنا ئـــی خیبر از نزدیك با او بود . «خیبر استـــاد متوا ضع رفقا ، مرد خردمند و خد متگذار واقعی مردم بود ....».

«خیبر »چندین سال در زندان ما نـــد چیز های نـو ونـو تـری آمـــوخت در راه رها ئی خلق ووطن مصمم تر شد . هر گز شکنجه ها ، گر سنگی ها ، بیدار خوا بی هاو ...درزندان نتوانست‌عزم آهنیـن او را خرد سازد او چو ن یك قهرمان اززندا ن بر آمد بی خبر از اینکه دژخیمان سلطنت و فئودالیزم تنها به بند کشید ن و شکنجه ها ی جسمی دادن او بسنده نشده بودند آنها آن دون صفتا ن خا نواده ی او را (خانم و فرزندا نش را) نیز نیست ونا بود کرده بود ند (خیبر بعد ها دو با ره ازدواج کرد) این ضربه ی شدید و کشند ه‌ی‌روحی هم نتوا نست او را از را هش از راه‌سپید وانسا نی اش باز دارد بلکه او را هنوز هم در ین را ه مصمم تر سا خت .

تا سیس حزب دمو کرا تیك‌خلق‌افغانستان بمثابه گر دان پیش آهنگ طبقه ی کارگر کشور یکی از آرزوهای بزرگ این مـــرد بزرگ بود که این آرزو یش در ما ه‌جدی ۱۳٤٤ جامعه ی عمل پوشید و با آنکه‌عمال سلطنت فرتوت فئو دالی او را چون تبعیـــد شد گا ن از مرکز دور نگهمیدا شت ولی‌او چون پروانه خود را به این شمع رسا نیدو تا زما نیکه شمع حیا تش روشن بود بدور حزب ومبارزه جمع بود .

خیبر شهید همیشه همچون معلم مهر بان واستاد دلسوز نو پردازان را ه نجات مردم رارهنما ئی می کرد اینکه همه او ر ا«استاد میر اکبر خیبر» می گفتند بیجا نبود و ی با و جود همه مصرو فیت ها ی مسلکی‌در حزب و مبارزه هیچ رفیق حزبی و همو طن غیر حزبی را از آموز ش خود بی بهر ه‌نمی سا خت . همیشه و در همه جا و پیو سته مدرس وآموز گارخوب و مهر با ن بود.

آوانیکه انسان در غم انسا ن و در راه نجات انسا ن می رزمد معدوم سا ختنش محال ونا مش جاودانـــی مـی‌بـــاشد چنین بود خیبر این اکبر شهیدان راه و طن‌ونجات مردم . چنین بود آموز ش خیبر این استاد گرانما یه ی ما .

«خیبر» همیشه تو صیه می‌نمود که خرم، شکیبا ئی،قدرت درك، اطاعت آگا هانـــه از دسا تیر حزبی ، شجا عت و انعطا ف پذیری ، تیز بینی ، جرا ت و عمل سنجش شده را با ید در وجود خود تقویه نمـــود آنو قت است که‌می توان نا م متر قی‌وانقلابی را بر خود گذاشت . الحق که خو دش‌این همه صفات وبالاتر ازآنها را دروجود خـــود یکجا داشت و تا آخر ین رمق حیا ت هم بصورت محسوس در او دیده می شد .

«خیبر» در اواسط سا ل ۱۳٤۸ افتخا ر دیگری را نیز نصیب شدو آن مدیر یت مسئوول جریده‌ی قهرمان وانقلابی پر چم بود که اضا فه از دو سال بحیث اور گان نشراتی حزب در کا بل انتشار یا فت .خیبر این شغل پر اهمیت و پر مسئوولیت را نیز

هیات رهبری حزب دموکراتیـــك خلـــق‌افغانستان‌دربرابرقتلگاه خونین رفیق خیبرشهید ادای احترام می نمایند .

...حات مردم را گرامی میداریم»

اسمعیل محشور

با سر بلند ی و پشت کار مو فقا نه انجام داد . نشرات جریده‌ی پرچم که مسئوول رسمی آن خیبر بود در همین روز (۲۲اپریل ۱۹۷۰ صد مین سالگرد تو لد ولادیمیر ایلیچ لنین) از طرف دولت وقت متو قف گرد ید ولی خیبر بد ستور حزب مستد لااین عمل دولت ارتجا عی را غیر قانونی‌وغیردموکراتیک می دانست و پیو سته اصرار می کرد که دولت مو ضعگیری غیرقانونی‌وضددموکراتیک خود را تغییر دهد و لی خیره سران دولت کمتر به این ندای معقول گوش می دادند.

خیبر این شمع محا فل مبا رزان‌انقلابی بالاخره شا م ۲۸ حمل ۱۳۵۷ بشکل بسیار نا جو انمردانه و دوراز اصول انسا نی و نا مردانه از پشت سر هدف گلوله ها ی دشمنان مردم ووطن قرار گرفت و دولت‌وقت چون درین جرم نابخشودنی مستقیما شرکت داشت نه تنها در صدد معر فی قاتل و یا قا تلان خیبر این شهید راه نجات خلق ووطن نبر آمد بلکه تفتیـــــــــــن آمیز ازین ما جرا ی خود سا خته برعلیه حزب دمو کرا تیک خلق افغانستان استفاده نمود ، ولی خیبر با مرگ خودهم بزرگترین خدمت را انجام داد . مرگ خیبر اعلام‌شکست سکوت آن دوره بود.

در شها دت اکبر شهیدان یعنی خیبر بزرگمرد دولت وقت بامبانـــی امپریالیـــزم ودر را س امپر یالیزم امریکا ، شووینیزم عظمت طلبا نه و تو طئه گر چین و ارتجاع منطقه همه رو سیاه اند . قطرا ت خـــون رنگین خیبر همه و هر کدام طوفان شد ند وکاخ ظلم ووحشت وستم را از بیخ و بن ویران کردند مادر حا لیکه روح این مرد بزرگ راشاد وشادان میخواهیم می‌گوییم که سعد یا مرد نیکـــو نام نمیرد هر گـز مرده آنست که نا مش به نیکو یی نبرنـــد آری خیبر اگر جسما در بین ما نیست‌روحش روح بزرگ وانسا نی اش جا ودانه با ما خواهد بود و تا جها ن است وتا این وطن و مرد مش است به این انسا ن بزرگ‌ارج بزرگ خواهد گذاشت .

نور خونین شهیدان به‌تو آواز د هـد
آتشی را که فروزان شده خاموش مکن
مابه امید وفای تو گذشتیم ز جـــان
دوستان رامبر از یاد فـراموش مکـن

الحق که‌نه تنها شهیدا ن راه و طن‌ومردم ودر را س اکبر شهید با احسا س آزادی مردم که در نتیجه ی انقلاب ظفر مند ثور وبخصو ص پیروزی مرحله ی نوین وتکاملی آن بدست آمده فراموش نشده اند بلکـــه جا ودانی شدند .

خیبر حالا در قلب توده های زحمتکش‌در قلب هموطنا ن آزاد یخواه خود جا دارد خیبر زنده‌ی جاوید است .

رفیق میراکبر خیبر ، شهید راه توده هـــا،عضو کمیته مرکزی حزب دموکراتیک خلـــق افغانستان

گوشه‌یی ازمراسم تشییع جنازهٔ رفیق اکبرخیبر شهید، عضو کمیته‌مرکزی حزب‌دموکراتیک خلق افغانستان

نوشتهٔ : غفار «عریف»

خیبر زنده و جاوید است

وطن محبوب ما، آریانای کهن این زادگاه شیر مردان حماسه ساز واین مهد پر تلاش قهرمانان نژادگن، محتوی هر ورق تاریـــخ درخشان چندین هزار ساله اش پر غـــرور است برای انسان اندیشمند این دیار .

دفتر خاطرات تاریخ پر افتخار میهن ما سرشار است از : قهرمانی سرسپردگـــان آزاد وقربانی بیشمار را دمردان پاکدل وبا صداقت .

خلقهای زحمتکش و سلحشور افغانستان سربلند ، آزاد ومستقل ، بسان نیاکـــان قهرمان خویش ، منحیث نیروی رزمنده و پرتوان با داشتن سنن پسندیده تا ر یخی واستعداد های شگوفان بشری در برابرحملات تحریکات ، دسایس ، توطئه ،جهانکشا یـــان وتجاوزگران اهریمنی باعزم دلاورانه جنگاور وپایدار تا سرحد مرگ وزندگی، در سنگر گرم دفاع ا زاستقلال وشرف وطن پر افتخار مـــان سینه های پرتپش خویش را سپرتیربلا گردانیده اند .

الحق هدف کلیه تلاش های انسانی خلق شرافتمند مادر روند تاریـــخ بخاطر دفـــاع جانبازانه از منافع خلقها، نوامیس ملـــی ، استقلال وتمامیت ارضی کشوردر برابرحوادث حوصله شکن بیداد استعمار وتا رابری هـــا بوده است .

طی چند دهۀ اخیرکه ستمکیشان دشمنش، ستایشگران چهرۀ خونین استبداد وپاسداران نظام فرتوت فیودالی در سرزمین مرد خیزما، فرمانروایی داشتند . بطرز بیرحمانه دور از شرافت ومردانگی‌بحقوق‌وآزادی‌های‌دموکراتیک مردم ما بیشرمانه در دفاع از بیعـــدالتی و غارتگری تجاوز بعمل آوردند .

هنگامیکه دیکتاتوری فردی آخرین حلاد سلسله بدنام ارتجاع فیودالی وابسته بـــه ارتجاع امپریالیستی، قوس صعودی رسوایی خودرا می پیمود ، هیولای مرگ آور ضد دموکراتیک وضدملی سایه‌منحوس خویشرا برپیکر عذابدیدۀ مردمـــان شرافتمند مـــا انداخت .

رهایی از پرتگاه هولناك ، تعقیب پولیس وفضای مرگبار سیاسی در وجود حزب حاکم طبقات ستمگر باصطلاح انقلاب ملی (!)، تیپ احزاب بورژوازی معاصر، صر فـــا یك راه علاج را برای خلق شرافتمند ما میرساند . اتحادکلیه نیرو های‌مترقی، ملی ودموکراتیك وسقوط پیروزمندانه دستگـــاه خود کـــامۀ داود .

در میان سایر گروپ های مشخص سیاسی جامعه ما ، حزب دموکراتیك خلق افغانستان این یگانه سناد جنگی زحمتکشان کشور در فروغ تامین وحدت سازمانی وایدیالوژیکـــی خویش با پیش کشیدن شیوه های اصولی پیکار وشناخت عرصه های مختلف مبارزه ،

بقیه در ص ۵۱

زنده و مترقی باد دوستی و همبستگی بین احزاب و خلقهای برادر جمهوری دموکراتیک افغانستان و اتحاد جماهیر شوروی سوسیالیستی !

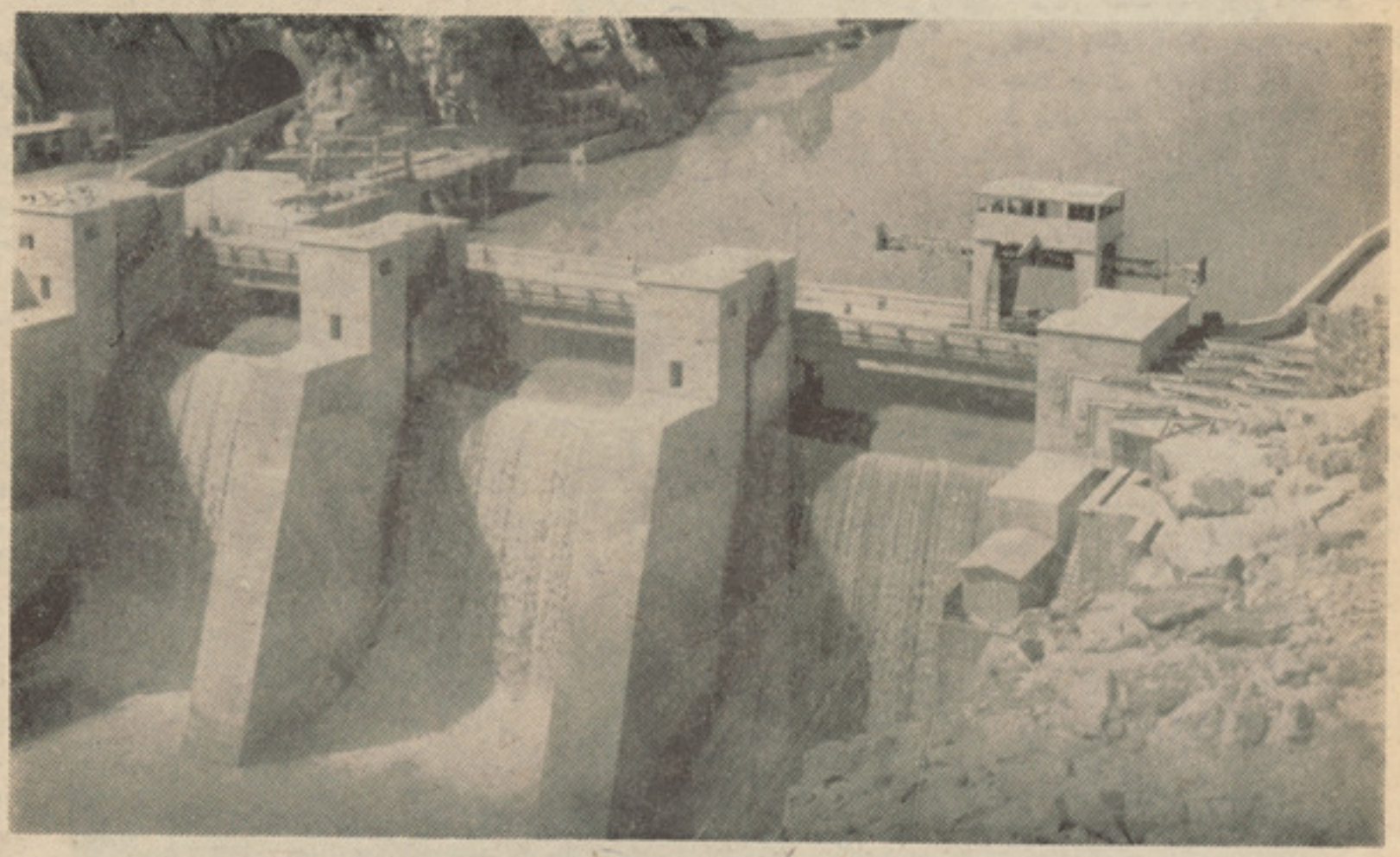

نمایی ازبند برق نغلو که به‌همکاری اتحادشوروی اعمار گردیده است

گزارش فشرده یی از کمک های کشور دوست اتحاد جماهیر شوروی به افغانستان

در پر تو روابط حسن همجواری و مناسبات عمیقا دوستانه وبرادرانه وباتوجه به نیاز مندی های محسوس در جهت همکاری متقابل اقتصادی تخنیکی وفرهنگی وبالاخره به‌منظورطرح وپی ریزی یك زیربنای سالم مستحکم‌اقتصادی در کشور عزیز ما افغانستان ، یکتعداد پروژه های بزرگ زیر بنایی انکشاف اقتصادی بخصوص بعد از طرح سیستم پلانگذاری یعنی اواسط دهه سوم قرن حاضر به همکاری بی شایبهٔ مالی وتخنیکی کشور دوست وبرادر اتحاد جماهیر شوروی سوسیالیستی اعماروآماده بهره برداری گردید

این پروژه های انکشافی که تعداد آنهابه بیش از یکصد پروژه خرد وبزرگ میرسد با سرمایه گذاری مبلغ تقریبا (٥٢٦) ملیون روبل‌و (١٣٨٫٠) میلون دالر از چوکات مساعدت های مالی آنکشور تمویل وکار ساختمان آنها تکمیل گردیده است. پروژه هائیکه با استفاده از مساعدت های کریدتی و همکاری های تخنیکی اتحادشوروی اعماروآماده بهره‌برداری گردیده، شامل سکتور های مختلف اقتصادی منجمله زراعت و آبیاری ـ معادن و صنایع ـ آب وبرق حمل ونقل ومواصلات وسکتور خدمات اجتماعی (تعلیم وتربیه ـ صحت عامه ـ فواید عامه) بوده وعمده ترین آنها عبار تنداز :ـ

ساختمان بندبرق‌وکانال تنگرهاروآماده‌ساختن اراضی تحت فارم های زراعتی‌مربوط .

ساختمان بندبرق نغلووتمدیدلین برق از سر بند تاشهر جلال آباد .

ساختمان سیلوی مرکزوپلخمری .

تفحصات نفت وگاز صفحات‌شمال ـ استخراج وانتقال گاز ازچاه های حفر شده .

ساختمان تخنیکم های جنگك ـ مزار شریف وانستیتوت پولتخنیك کابل .

ساختمان مراکزتجمع گازشبرغان ومعبرهوایی انتقال گاز طبیعی .

ساختمان سرك کابل ـ جبل‌السراج ـ پلخمری الی شیر خان بندر و سرك پلخمری ـ مزار شبرغان .

ساختمان تاسیسات وترمیمات میدان هوایی بگرام .

ساختمان شاهراه قندهار ـ تورغندی .

پروژه خانه سازی واعمار مکروریان های‌شهر کابل .

اعمار شفاخانه چهار صدبستراردو .

پیشبرد امور جیولوجیکی وانکشافی مواد مفیده جامد .

علاوتا کار ساختمان پروژه های انکشافی ذیل که طرح ساختمان‌آنها با استفاده از مساعدتهای کریدتی‌اتحادشوروی قبلا صورت گرفته قرار است، به شکل پروژه های انتقالی‌درطول اولین پلان‌پنجساله حکومت‌جمهوری دموکراتیک کشور درمرحله اجراء گذاشته شود .

اعمار بند آبگردان بالای دریای کوکچه و ساختمان تاسیسات مربوط .

اعماربندذخیره‌آب‌برای‌آبیاری اراضی ساحات پلخمری ـ بغلان وکند وزواحداث دستگاه برق آبی در ناحیه کیله گی .

اعمارشفاخانه دوصد بستر در ولایت کندز.

واعمار یکعده‌پروژه های‌ترانسپورت‌ـ مخابرات صنایع‌برق‌ـ صنایع‌کیمیاوی وسایرشته های صنایع.

علاوه برمساعدتهای مالی پروژه‌یی فوق الذکردولت اتحاد شوروی مساعدتهای کریدتی جمعا به مبلغ (٩٤) میلون روبل غرض تهیه وتورید مواد استهلاکی قبل از پیروزی انقلاب ثور به کشور ما مساعدت نموده است.

به‌همین ترتیب دولت اتحاد شوروی به منظور سهمگیری فعال در جهت تمویل یکعده پروژه های انکشافی جدید شامل اولین پلان پنجساله کشور بعداز پیروزی انقلاب ظفرمند ثور مساعدتهای مالی ذیل را کار سازی و مساعدت نموده اند .

کریدتی به مبلغ (٢٠٠) ملیون روبل غرض تمویل ساختمان وبهره برداری از کمپلکس استخراج وغنی ساختن مس‌عینك. کریدتی به مبلغ (٧٠) ملیون روبل غرض تمویل پروژه تصفیه خانه نفت استخراج ومجهز ساختن ساحات استحصالی‌نفت انگوت ـ اقدریا و قشقری وپروژه انتقال‌انرژی برق.

اعطای کریدت سالانه (١٤) ملیون‌روبل در طول سالهای پلان غرض تهیه وتورید اموال استهلاکی از آنکشور .

اعطای مساعدت بلاعوض مواد استهلاکی به حجم سالانه (١٠) ملیون روبل طی‌سالهای پلان .

هکذاوجوه باقیمانده شامل کریدت‌های اعطاء شده قبلی که حجم آن تقریبا بر (٦٠) میلون روبل بالغ میگردد، جهت استفاده یکعده پروژه های انتقالی شامل اولین پلان پنجساله انکشافی کشور در دسترس قرار دارد.

اپارتمانهای مکروریون که به‌مساعدت اتحادشوروی بنایافته است

سکتور زراعت ، مالداری وآبیاری.

درسال ۱۳۵۹ اتحاد جماهیر شوروی معاونت های آنی راطوررایگان در اختیار جمهوری دموکراتیک افغانستان می گذارد : -

۱- ده هزار تن کودکیماوی .

۲- پنج هزار تن تخم بذری اصلاح شده گندم .

۳- دو هزار تن تخم بذری اصلاح شده پخته .

همچنان طی پلان پنجساله انکشافی، اتحاد شوروی کمك‌های بزرگ ومثمری در بخش زراعت - مالداری وآبیاری درساحه‌ساختمان و فعال نمودن پولی کلنیك‌های حیوانی -لابراتوار های امراض زراعتی - استیشن های میکانیزه- تولید کودکیماوی- اعمار بندوانهار مینماید . همچنان در ساحه تبادله اموال طرف احتیاج و ضرورت عامه واقتصاد ملی قرار است یك مقدار زیاد اموال هم از طریق تجارتی و هم از طریق امداد بلا عوض وقرضه بدسترس جمهوری دموکراتیك افغانستان بگذارد که کمکهای متذکره حایز اهمیت عظیم است که‌از- سوی در تحکیم موقف بین المللی افغانستان افزوده وازجانبی درحل پرابلمهای اجتماعی و انکشاف اقتصادی کشورما کمك مینماید .

در ذیل پیرامون پروژه های عمده که توسط اتحاد شوروی درسکتور زراعت ومالداری کمك میشود - باختصار معلومات ارائه میگردد:

پروژه انکشاف کانال ننگرهار

هدف از تاسیس پروژه انکشاف ننگرهار بوجود آوردن زراعت میکانیزه از راه احداث فارمهای میکانیزه دولتی -انکشاف مالداری- تولید وصدور اقلام جدید زراعتی‌از قبیل زیتون سیتروس وبه صورت کلی بهبود وضع اقتصادی واجتماعی مردم آن ولایت وتحکیم هر چه بیشتر اقتصاد ملی میباشد .

پس از موافقت نامه بین حکومت افغانستان واتحاد جماهیر شوروی سوسیالستی در سال ۱۳۳۶ امور تحقیقاتی وطرح ریزی پروژه انجام یافت . درماه جدی ۱۳۳۹ کارهای ساختمانی آن آغاز گردید وتاسال ۱۳۴۳ یعنی کمترازپنج سال امور ساختمانی سیستم آبیاری به همکاری مشترك متخصصین شوروی وافغانی ودر نتیجه زحمات خستگی ناپذیر کار گران افغانی تکمیل گردید . این تاسیسات‌شامل کاسه‌بند بظرفیت چهل ملیون متر مکعب ، فابریکه بر ق آبی در ونته به قدرت یازده هزار کیلوات فی ثانیه وکانال عمومی به طول هفتاد کیلومتر وظرفیت عبور پنجاه متر مکعب آب فی ثانیه میباشد. کانال عمومی از بین اراضی‌عارضه دارو ناهموار گذشته وبالای آن تاسیسات هید روتخنیکی متفاوت ومتعدد اعمار یافته است .

پروژه وادی ننگرهار دارای دستگاه های صناعتی وتخنیکی بوده که میتوان از ورکشاپ با ظرفیت ترمیم اساسی دوصد پایه‌ماشینهای مختلف زراعتی وساختمانی وصد پایه انجن ودو صد پایه انجنهای برقی- فابریکه نجاری به ظرفیت ده هزار متر مکعب چوب- دستگاه کانکریت ریزی به ظرفیت پنج هزار مترمکعب آلات کانکریتی درسال وغیره رانام برد .

ساختمانهای قصبه های درونته -نمر خیل وبتی کوت نیز به مساحت عمومی هفت هزار متر مربع باتمام وسایل رهایشی وسرسبزی آن در جوکات پروژه به‌پایان رسیده است- کانال عمومی قدرت آبیاری سی ویك هزار هکتار زمین را داراء میباشد که ازآنجمله ۲۵ هزار هکتار آنرا زمین بایر وشش هزار هکتار را اراضی کم آب تشکیل میدهد- فعلا بیست وپنج هزار هکتار زمین از کانال آبیاری میگردد که از جمله پانزده هزار هکتار زمین متعلق به دهاقین وسایر موسسات دولتی‌بوده است .

درساحة ده هزار هکتار اراضی چهار فارم بزرگ میکانیزه دولتی بنام‌های غازی آباد-هده- فارم نمبردو وفارم نمبرچاراحداث گردیده‌است.

۱- فارم‌غازی آباد: درساحه ۲۹۵۵ر۵ هکتار بوده باغات سیتروس وزیتون دراین فارم ۱۶۵۶ر۸ هکتار است که از جمله ۱۱۷۱ هکتار آن به به ثمر دهی رسیده است این‌فارم دارای کمپلکس مالداری بوده که‌در آن ۸۷۰ راس‌حیوان نوع برون سویسی‌تحت تربیه‌وبهره برداری میباشد .

۲- فارم‌میکانیزه‌دولتی‌هده: کاراحداث‌فارم میکانیزه دولتی هده در سال ۱۳۴۶ در ساحه ۳۱۳۰ر۷ هکتار زمین آغاز گردیدکه‌مساحت عمومی باغات فارم مذکور۱۶۶۹ر۷ هکتار بوده‌از جمله ۸۰۸ر۹هکتارآن باغات‌زیتون وسیتروس بمرحله ثمر دهی قراردارد . در فارم مالداری میکانیزه هده اضافه از ۶۸۷ راس حیوان نوع فرینر تحت تربیه وبهره برداری قرار دارد.

۳- فارم میکانیزه نمبر ٤ : ساحه ۱۲۷۷ر۲ هکتار زمین رااحتوا میکند ، در فارم مذکور ساحه ۱۹۸۶ر۳ هکتار زمین برای باغات‌زیتون و۲۳ هکتار برای باغات سیتروس در نظر گرفته شده است که از آنجمله ۲۳ هکتار باغهای سیتروس و۶۳۶ر۳ هکتار باغات‌زیتون تاکنون احداث گردیده‌است.زمینهای که تاکنون‌در آنها باغ احداث نگردیده از آن برای تولید گندم ودیگر حبوبات استفاده میگردد .

٤- فارم نمبر ۲ : ساحه‌فارم ۲۳۰۲ر۶هکتار زمین رادر برمیگیرد که‌درآن ۹۷۹ر۲ هکتار باغات زیتون و ۲۰ هکتار باغات سیتروس‌احداث خواهد گردید تاکنون ۶۲ر۲ هکتار باغات زیتون و۲۰ هکتار باغات سیتروس تاحال‌احداث‌گردیده است. از زمینهای باقیمانده برای کشت غله وحبوبا ت استفاده میگردد . تاحال درفارم های متذکره باغات سیتروس‌درساحه۲۱۰۳هکتار وباغات زیتون در ساحه ۲۸۵۸ هکتار احداث گردیده که‌از آن‌جمله۲۰۰۰ هکتارآن‌درمرحله ثمر دهی قرار دارد که ۱۳۰۰ هکتار آن باغات سیتروس و ۷۰۰ هکتار آن باغات زیتون میباشد علاوتا ازباغات متذکره ساحه قو ریه ۹۶ر۵ هکتار واشجار جنگلی ۷۵٤ر۳ هکتارمی‌باشد تولید میوه سیتروس در سال ۱۳۵۸به۷۶۰۰ تن و از ز یتون به ۲۵۰۰ تن رسیده بود در حالیکه در سال ۱۳۵۹ حاصلات سیتروس ۱۰۰۰۰ تن وزیتون ۳۰۰۰- الی ۳۵۰۰ تن خواهد رسید -پیشبینی میگردد که از مقدار فوق الذکرمقدار ۸۰۰۰ تن سیتروس و۲۵۰۰تن‌زیتون‌سبزنمکی بخارج‌صادرمی گردد درسال ۱۳۵۹ ساحه۲۶۶ هکتاراراضی تسطیح وساحه ۳۵ هکتار شوره شوئی خواهد شد . مبلغ ۲۷۰ ملیون‌افغانی ازوجوه انکشافی‌دولت برای این پروژه اختصاص یافته است .

فابریکه پروسس زیتون جلال‌آباد:

میوه جات تازه و خشك اقلام مهم‌صادراتی کشور را تشکیل میدهد در صورتیکه میوه‌افغانی مطابق ستندرد بین المللی بسته بندی گردیده وبشکل کنسروتهیه وصادرگردد یقینا تقاضا به آن‌افزایش یافته‌وعواید اسعاری بیشتر نصیب کشور میگردد . در پروژه انکشاف وادی

لطفا ورق‌بزنید

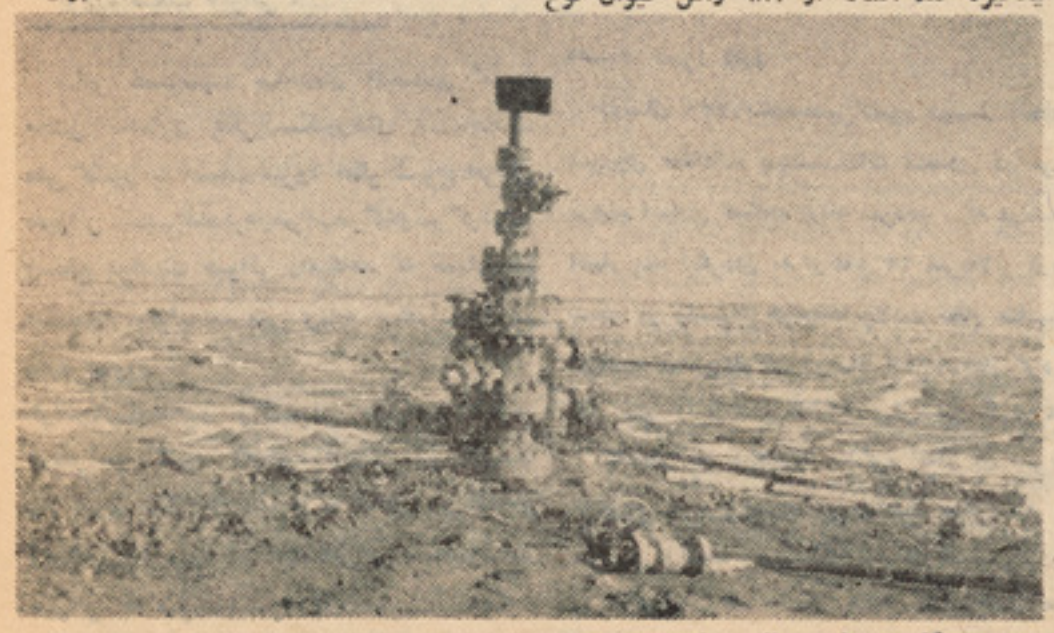

دستگاه استخراج نفت وگازشبرغان که کمك اتحاد شوروی اعمار گردیده است

ننگرهار که هدف آن احداث فارم های میکانیزه دولتی، انکشاف مالداری ، تولید وصدور اقلام جدید زراعتی از قبیل زیتون وسیتروس میباشد • چون ولایت ننگرهار یکی از مناطق مهم تولیدات زیتون وسیتروس به حساب میرود بنابرآن احداث یک فابریکه پروسس زیتون در جلال آباد ارزش زیادی دارد•

سروی مقدماتی فابریکه پروسس زیتون در نزدیک فارم هده درساحه ۷٫۵ هکتار زمین در سال ۱۳۵٤ توسط هیات متخصصین اتحاد شوروی آغاز گردید ومطالعات اقتصادی و تخنیکی بانقشه های ساختمانی ودیزاین های مربوطه آن نیز تکمیل گردید • ظرفیت این فابریکه هشت هزار تن زیتون بوده که چهار هزار تن آن جهت کانسرو زیتون که وزن آن در اثر نفوذ نمک وآب به ٦٣٣٤ تن میرسد • وچهار هزارتن دیگر جهت استحصال روغن زیتون که از آن هزار تن روغن بدست می‌آید میباشد •

تولیدات این فابریکه دارای ستندرد بین المللی بوده یک قسمت زیاد تولیدات به صورت قطی‌های کانسرو شده جهت صادرات و یک مقدار دیگر آن دربازار های داخلی عرضه میگردد• تحویلدهی سامان مواد ساختمانی وتجهیزات طبق پرو توکول سال ۱۹۷۷ از قرضه کشور دوست اتحاد شوروی تهیه گردید وکار ساختمانی مقدماتی فابریکه درسرطان سال ۵۷ آغاز گردیده است. درسال ۱۳۵۹ مبلغ ۳۵ ملیون افغانی ازوجوه انکشافی دولت ومبلغ ۸۹۳ هزاردالر ازوجوه اسعاری جهت پیشبرد پرو گرام کار سال ۵۹ برای این پروژه پیشبینی گردید ه است •

پروژه صحت حیوانی :

بنابر خصوصیت ساختمان اقتصادی کشور بخش مالداری یکی ازسکتورهای عمده اقتصاد ملی کشور به حساب میرود •مگر شیوع امراض حیوانی سبب بلندبردن ضریب مرگ‌ومیر گردیده وسطح مولدیت حیوانی رامیکاهد که خساره آن مستقیما به تولیدات ملی ویابه صادرات کشور وارد میاورد •

ازآنجائیکه فعالیت وگسترش خدمات و ترقی درسراسر کشور به‌وجوه فراوان نیازمنداست واز سوی دیگر مطابق به تعامل بین المللی وقوانین وترقی باید علیه امراض مهلک وساری حیوانی به صورت پیگیر مجادله صورت بگیرد واز سرایت امراض جلوگیری بعمل اید •

اتحاد جماهیر شوروی سوسیالیستی جهت تجهیز لابراتوار های تشخیص امراض حیوانی درسال ۱۳٤۹ کمکهای بلاعوض نموده و مساعدت های اتحاد شوروی در هفت کلنیک صحت حیوانی از سال ۵۳ ادامه دارد . اتحاد شوروی به افغانستان انواع مختلف واکسین، وسایل و متخصصین به افغانستان به‌صورت بلا عو ض همکاری مینمایند •

در پانزده همین کنفرانس نوبتی وترقی که درمیزان ۵۷ درماسکو دایر شده بوداتحاد ـ شوروی با افغانستان انواع مختلف واکسین‌ـ وسایط ووسایل وترقی کمك مینماید ودر پهلوی سایر کلنیك هاسه کلنیك دیگر رانیز درولایات فراه ـ فاریاب وپکتیا تجهیزمیدارد•

پروژه آبیاری کوکچه سفلی

از آنجائیکه استفاده اعظمی از منابع آب و خاك کشور به خاطر تولید هر چه بیشتر نعمات مادی جهت بلندبردن سطح زندگی مردم کشور وفراهم آوری زمینه سالم برای صنعتی ساختن کشور از نگاه تولید انرژی ومواد خام زراعتی اهمیت بسزا دارد •

درسال ۱۳۳۹ متخصصین کشور دوست اتحاد‌ـ شوروی مطالعات وپیشنهادات متعددی در مورد پروژه آبیاری کوکچه ارائه نمودند ، که درنتیجه اعمار بند ابگردان به ارتفاع ۲۳ متربالاتر ازپل شیمه در ولسوالی خواجه‌غار ولایت تخار مناسبتر شناخته شد وکار آن درسال ۱۳۵۱ آغاز گردید که ختم آنرا سال ۱۳٦۲ پیش‌بینی کرده‌اند.

بااعمار بند ابگردان متذکره که از آن سربند کانلهای ارچی ونوآباد نیزمستفید میگردند• در ساحل راست دریا که ساحهٔ اساسی پروژه را تشکیل میدهد ۱۲۰۰۰ هکتار زمین جدیدتحت آبیاری آمده ووضع آبیاری ۷۰۰۰ هکتار اراضی موجود که فعلا دچارمشکل کم آبی میباشند بهبود خواهد یافت• همچنان باتطبیق این پروژه واحداث دهنه آبگیرجناح چپ امکان بلندبردن ظرفیت مقدار آب برای ۳۲ هزار هکتار زمین در ساحه ارچی ونوآباد فراهم میگردد .

ـساختمان های اساسی این پروژه عبارتنداز:

ـ احداث تاسیسات سر بند به ارتفاع ۲۳ متر •

ـساختمان کانال اصلی به طول ۳۷ کیلومتر به طرف راست دریا •

ـاحداث استیشن پمپ بالای کانال اساسی جهت آبیاری ۳۰۰۰ هکتار زمین جدید•

ـاحداث کمپ ها ـمحل رهایش وورکشاپ‌ها

ـمطالعه احداث برق آبی بالای کانال چپ

وهمچنان کار پروژه سازی کوکچه سفلی توسط متخصصین اتحادشوروی آغازگردیده‌بود که طبق قرار داد در جنوری سال ۱۹۷۹ به طرف افغانی سپرده شد •

بند ذخیره کیله گی :

بااحداث بند ذخیره کیله‌گی بالای دریای پلخمری امکان ذخیره آب برای آبیاری بیش از ۲۵ هزار هکتار اراضی جدید وبهبود وضع آبیاری ۲۱ هکتار زمین در ولایات بغلان وکندز میسر گردیده و هم امکان احداث دستگاه تولید برق آبی به‌ظرفیت ٦۰هزار کیلووات فراهم خواهد گردید •

قرار داد جهت ترتیب راپور مطالعات فزیبلیتی اقتصادی وتخنیکی پروژه که شامل مطالعات جیولوژی ـهاید رولوژی ـخاکشناسی وسایز مولوژیکی وغیره میباشد در اواسط سال ۱۳۵۵ بامقامات اتحاد جماهیر شوروی سوسیالستی عقد گردیده و مطالعات مذکوراز طرف متخصصین کشور دوست به‌همکاری انجنیران وپرسونل‌ـ افغانی بقیمت مجموعی ۱۵میلون افغانی ازبودجه انکشافی و ۲٫۷ میلون دالر از کریدت کشور دوست ترتیب ودر اوایل سال ۱۳۵۸ به جانب افغانی سپرده شد• حجم عمومی سرمایه گذاری بند ذخیره کیله گی دراین راپور جمعا شش میلیارد افغانی که شامل دو میلیارد افغانی ازبودجه انکشافی و۸۸ ملیون دالر تخمین گردیده است •

مصارف سرمایه گذاری بند ذخیره کیله گی طی اولین پلان پنجساله انکشاف اقتصادی و اجتماعی کشور ٦۵٦ میلون افغانی پیشبینی گردیده که از جمله ۱۲۵ میلون افغانی ازبودجه انکشافی و در۱۱ میلون دالر مصارف اسعاری آن از کریدت کشور اتحاد جماهیر شوروی سوسیالیستی تمویل خواهد گردید •

در سکتور معادن

۱ـ پروژه تفحصات نفت وگاز شمال وحفرچاه های استخراجی :

این پروژه از سال ۱۳۳٤ باینطرف جهت کشف وتثبیت ذخایر نفت وگاز به کمك اقتصادی وتخنیکی کشور دوست مااتحادشوروی رویدست گرفته شد• امور اساسی این پروژه مشتمل از برمه کاری‌های تفحصاتی، اکتشافی واستخراجی نفت وگاز، برمه کاریهای ساختمانی وآب، سروی ونقشه برداری های جیولوجیکی در ولایت جوز‌ـ جان می‌باشد ولی فعالیت های این پروژه در ولایت مذکور معدود نبوده وسایر قسمت های صفحات شمال وشمال غرب کشور را نیز احتوا مینماید •

بودجه سال ۱۳۵۹ این پروژه بادر نظرداشت حجم کارهای پیشبینی شده وتجارب گذشته مبلغ (٤٤۳۰۰۰) هزار افغانی از منابع داخلی و

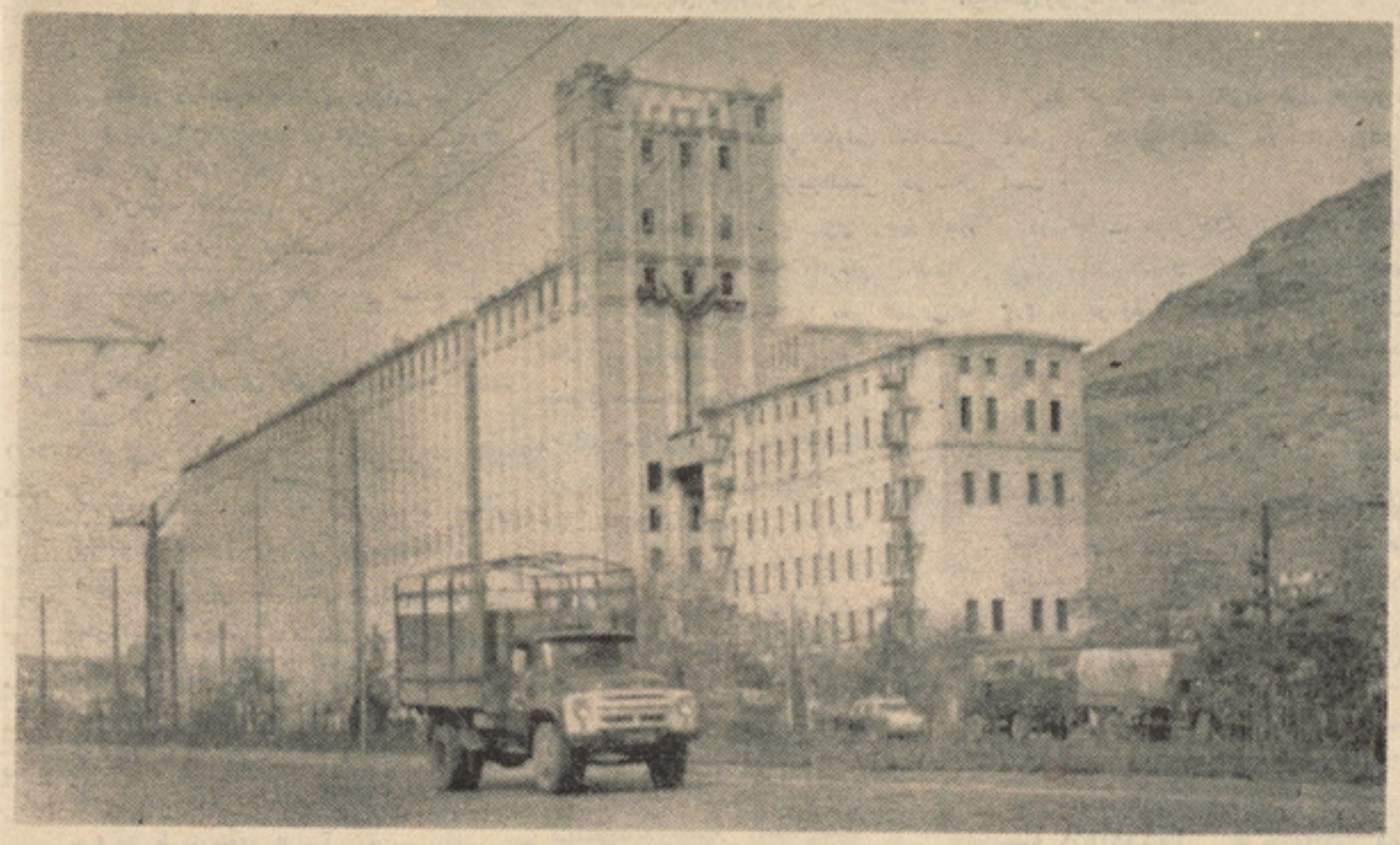

نمایی ازسیلوی مرکز که بامساعدت وهمکاری اتحاد شوروی اعمار گردیده است

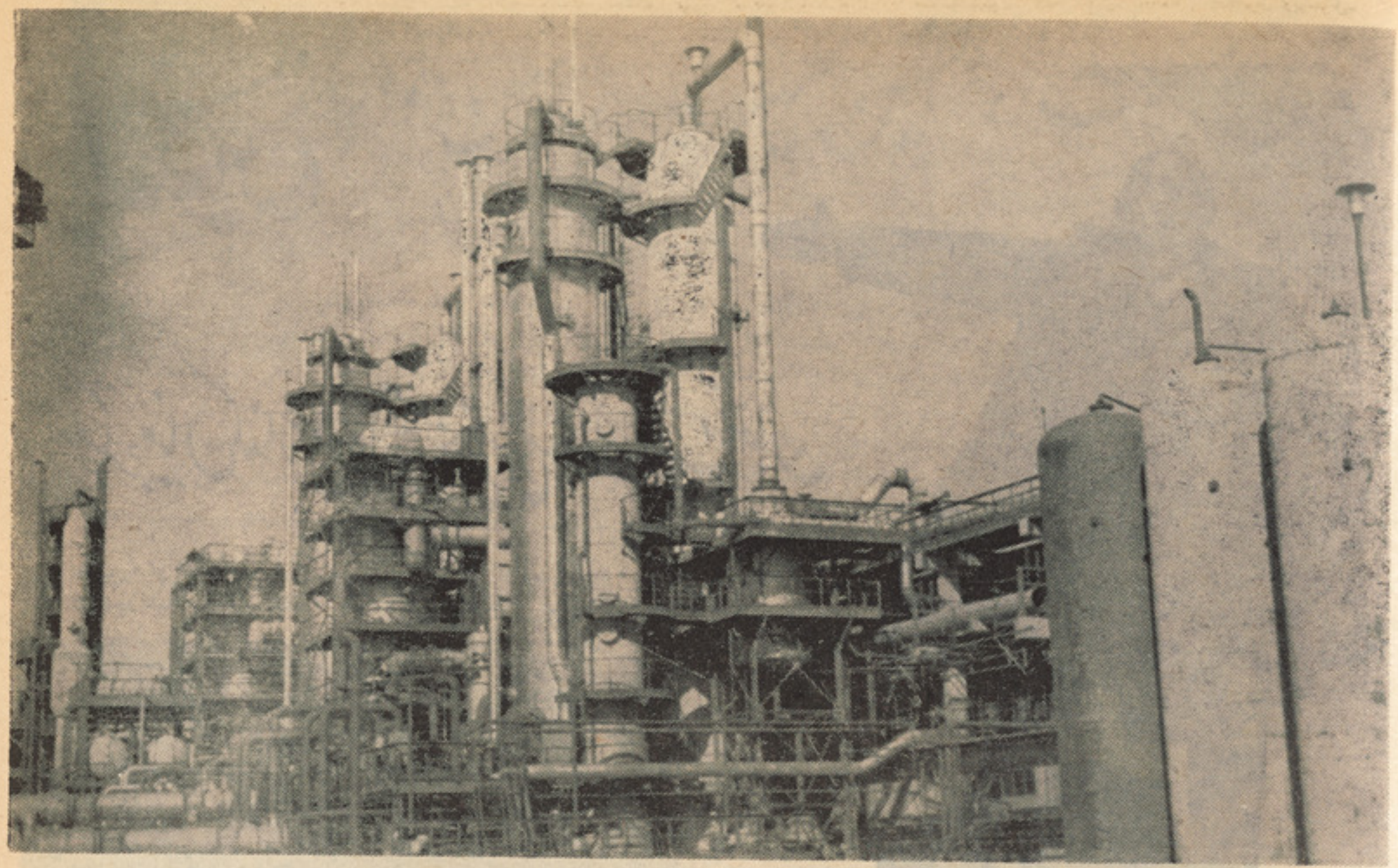

نمایی ازفابریکهٔ کود وبرق مزار شریف که به‌همکاری اتحاد شوروی تاسیس گردیده‌است

(۳۱۰۰۰) هزار دالر از کریدت اتحاد شوروی منظور گردیده است ۰

۲ـ پروژه لین دوم گاز (لوپنگ):

این پروژه که عبارت از احداث پایپ لاین گاز بطول ۵۳ کیلو متر و قطر ۸۲۰ ملی متر میباشد از سال ۱۳۵۸ـ۱۳۶۰ در چوکات وزارت معادن وصنایع‌در نخستین‌پلان پنجساله جمهوری دموکراتیک افغانستان گنجانیده شده است۰

پایپ لاین دوم در جوار پایپ لاین صدور گاز موجوده که‌به نسبت شوره زار بودن بستر آن از فاصله ۵۱ الی۹۱کیلو متری زنگ‌خوردگی داشته‌ودر بعضی‌موارد سبب‌بروز عـو ارضـ تخنیکی وباعث سکتگی صدور گاز میشود تمدید میگردد ۰

مصارف مجموعی این پروژه به مبلغ(۶۰۴۶۳) هزار افغانی از منابع داخلی و۴۰۶۱ هـزار دالر از کریدت اتحاد شوروی‌تمویل‌میگردد. وقراراست پایپ‌لاین مذکورالی‌تاریخ۵ جـدی سال ۱۳۵۹ تکمیل وبه‌بهره برداری سپر ده شود۰

بودجه سال ۱۳۵۹ این پروژه به مبلـغ (۳۲۶۳۸) هـزار افغانی از منابـع داخلی‌و (۳۵۸۱) هزار دالر از کریدت اتحـادشوروی پیشبینی و منظور گردیده است ۰

۳ـ تجهیز تاسیسات‌خواجه گوگردك(کمپر-یسورهای گازی:

این پروژه در منطقه گاز دار خواجه گوگردك ولایت جوزجان موقعیت داشته و متشکل از نصب سه پایه کمپر یسور گازی واتصال ۶ حلقه چاه استخراجی گاز میباشد که بمنظور حفظ رژیم بهره برداری گاز از معدن خواجه‌گوگردك که‌در اثر استخراج فشار طبقه گازروبه تضعیف بوده روی دست‌گرفته‌شده امور مقدماتی آن‌در سال ۵۳ آغاز وطبق‌پلان قرار است الـی سال ۱۳۶۰ تکمیل گردد سرمایه گذاری‌مجموعی

ژوندی دی وی د انترنیشنلیز م لنینی پرنسیبونه !

بالـغ بر (۱۴۷۷۵۵) هزار افغانی از منابـع داخلی و (۱۵۴۸۶) هزار دالر از کریدت‌کشور دوست اتحاد شوروی تمویل میگردد ۰

بودجه سال ۱۳۵۹ این پروژه بادر نظرداشت پروگرام طرح شده بالـغ بر (۱۰۹۶۳۵) هزار افغانی و (۱۰۴۸۶) هزار دالر از کریدت اتحاد شوروی پیشبینی و منظور گردیده است ۰

۴ـ کامپلکس صنعتی نفت شمال:

این پروژه که مشتمل به تجهیز وانکشاف معادن نفت انگوت اقدر یا و قشقری بااحداث تصفیه خانه وپایپ لاین نفت میباشددر ولایت جوزجان موقعیت دارد ۰

ساختمان پروژه متذکره به کمك اقتصادی وتخنیکی کشور دوست ما اتحاد شوروی بادر-نظر داشت ذخایر نفت قابـــل استخراج‌معادن فوق الذکرکه در حدود ۱۱میلون تن نفت‌محاسبه شده به ظرفیت سالانه ۵۰۰ هزار تن نفت طرح ریزی گردیده و محصولات پروسس شده آن که عبارت از پترول ، دیزل ، تیل‌خاك ،مازوت وغیر میباشد تااندازه احتیاجات‌داخلی را مرفوع مینماید امور مقدماتی این پروژه در سال۱۳۵۸ آغاز وطبق پلان قرار است الی سال ۱۳۶۴ تکمیل و شروع به بهره داری نماید ۰

سرمایه گذاری‌مجموعی‌این‌پروژه (۱۱۱۲۵۰۰) هزار افغانی از منابـع داخلی و (۸۲۴۷۴)هزار دالر از کریدت اتحاد شوروی پیشبینی شده که زمینه اشتغال ۸۰۰ الی ۹۰۰ نفر از همو طنان زحمتکش مارا فراهم خواهد نمود ۰

بودجه سال ۱۳۵۹ این کامپلکس صنعتی به ملاحظه پروگرام طرح شده بمبلغ (۱۵۰۰۰) هزار افغانی از منابـع داخلی و (۱۵۰۰)هزار دالر از کریدت اتحاد شوروی پیشبینی و منظور گردیده است ۰

۵ـ تجهیز وساختمان پروژه گاز جرقدوق (تجرید سلفر) :

این پروژه که درسال ۱۳۵۳ آغاز ودر ۱۸ کیلو متری جنوب غرب شهر شبرغان موقعیت دارد در مرحله اول شامل جمع آوری گاز از۱۹ حلقه چاه استخراجی دستگاه خشك کننده و تجرید گاز طبیعی از هایدروجن سلفاید وکاربن دای اکساید وسایر مراحل مربوط به‌آمادگـی گاز و کاند نسات‌باتمدید (۳۰) کیلومتر پایپ لاین بقطر (۷۲۰) ملی‌متر که‌گازمعدن‌جر قدوق رابه تاسیسات گاز خواجه‌گوگردك وصل‌میسازد میباشد ۰

ذخایر معدن گاز سلفر دار جرقدوق‌از صدور ۲۱ ملیارد متر مکعب گاز محاسبه گردیده و پروژه مذکور به ظرفیت‌اعظمی سالانه دو ملیارد مترمکعب گاز طرح ریزی شده است ۰

سرمایه گذاری مجموعی این پروژه شا مل (۹۱۷۴۳۲) هزار افغانی که‌از منابع داخلـــی تهیه میگردد و (۶۳۳۴۳) هزاردالر که‌از کریدت کشور دوست ما اتحاد شوروی تمویل میگردد پیشبینی شده است ۰

بقیه‌درصفحه ۶۰

لنین

مبتکر و بنیان گذار صلح واقعی و همزیستی مسالمت آمیز در جهان

انقلاب کبیر اکتو بر مبا رزه در راه صلح وعلیه محا فل تجا وز کار امپریا لیستی را یکی ازمهم تر ین شرا یطسا زند گی وپیشر فت اجتما- عی اعلام داشته است .

مفکو ره ضرورت بر قرا ری صلح ومنا سبات همز یستی مسا لمت‌آمیز میان جمهوری رو سیهٔ شوروی و سایر کشور ها منجمله کشور های سرمایدا ری در همان او لین لحظات تشکیل وتا سیس دو لت شو روی بمثابه عمده تر ین نکته‌وبخش با خطوط جلی در بیا نات وفعا لیت های لنین این رهبر گرانمایهٔ زحمتکشان جهان بخو بی هویدا ست .

لینن پس از تشکیل دولت‌شوروی بلافا صله فعا لیت های صلح را آغاز نهاد ودو لت تحت رهبری اودر عمل ونظر خوا ستار یك صلح پایدار وبا دوام وعا دلانه بود . لینن تاکید می کرد که منا سبات بین- المللی باید روی این وا قعیت استوار باشدکه درپهنه‌ی‌گیتی کشور های جداگانه وزیا دی مو جود است که با داشتن نظام های اجتماعی گو نا- گون در کنار هم زند گی می کنند ودر چنین جهانی منا سبا تی‌که می تواند وبا ید میان کشور جد ید بمیان‌آمده وجوان سو سیا لیستی‌یعنی روسیه‌ی شو روی و کشور های سرمایدا ری بر قرار باشد، مناسبات اقتصا دی مسا لمت آمیز وروا بط دوامدار بازر گانی وفر هنگی از ضرورت زمان است نه ضرو رت به جنگ وستیز .

ولی کشور های سر ما یه داری نه تنها در راه رسیدن به این‌خواست معقول وانسانی کمکی نکرد ند بلکه بمقا بل آن مو ضعگیری خصما نه وخیره سرا نه هم گر فتند .

تا ریخ شها دت می دهد که در آن زمان زمامداران دو لت های سرما- یه‌داری بز رگ (انگلیس ،فرا نسه وایالات متحده ام ریکا) نخوا ستندبه همزیستی مسا لمت آمیز با سو سیا- لیزم تن‌در دهند.شها دت این‌حقیقت نیز در کتاب خاطرات یکی از زما- مداران انگلیس «وینستون چرچیل» درج گرد یده است . وی در یك حصه ی کتاب مذ کور می نو یسد: (بلشو یزم باید در گهوار،خفه‌ساخته شود) .

روز هشتم‌نوا مبر سال ۱۹۱۸ (۲٦ اکتو بر۱۹۱۷ درست یکرو زبعد از تشکیل دو لت کار گری روسیه‌ی شوروی‌تحت‌رهبری ورهنمایی‌مستقیم لنین یعنی یکروزبعد ازآنکه ز مام اموردو لت بدست کا رگران ودهقا- نان‌افتاد، کنگره شورا های سرا سر روسیه منشور صلح را که لینن تدوین ، طرح وپیشنهاد نموده بود، به تصو یب رسانید. در ین منشور به خلقها ودولت های همه کشور های‌داخل در جنگ جهانی‌اول‌پیشنهاد می‌شد که بدون در نگ در جبهه ها آتش بس اعلام شود وبه مذا کره بیرا مون صلح آغاز گردد .

زما نیکه تحت رهبری دا هیا نه‌ی لینن انقلاب کبیر اکتو بر پیرو زشد درست سه سال وچند ماه از آغاز این جنگ می گذشت ، این جنگ میان دو دسته از کشور های امپر- یالیستی ستیز گر به مقصد تقسیم جهان در گر فته بود . یعنی پوره‌سه سال‌وچند ماه آدم کشی درمیدان‌های جنگ ادامه داشت هزا ران کشته‌و زخمی در نبرد گا هکابجا می‌ماندو هکذا جنگ شیرا زه ی‌حیا ت‌اقتصا- دی‌کشور هارا از هم می‌پاشیدوسیه- روزی همه مردم بخصو ص زحمتکشان را سبب شده بود ، تو لیدات غذایی روزتا روز کم وکمتر می شد وقحطی همه را تهدید می کرد .

لینن بعد ازپیرو زی انقلاب اکتو بر بتا ریخ ۲٦ اکتو بر (به تقویم جدید هشت نوامبر) آوانیکه در کنگره ی‌دوم شورا ها حضوریافت اولین سخنش راجع به بر قراری صلح بوده از آنروزتاکنون که شصت وسه سال می گذ رد سیاست خارجی دو لت اتحاد جما هیر شوروی سوسیا لیستی بیو سته ، پیگیر و خستگی نا پذیر در خدمت صلح و دو ستی بین خلقها وملل‌بوده‌واست. در فرمانی که لنین در ین کنگره قرائت نمو دجنگ را جنا یت علیه بشریت شمرده‌بود .تاریخ این‌فرمان را چون در قیمت بها در دل خود دارد .

دو لت شو روی در منشور صلح مصو به ی دو مین کنگره ی شوراها تصریح داشت که انگیزه ی‌این‌جنگ یعنی جنگ اول‌جهانی تقسیم‌خلقهای ضعیف میان ملل رزمند وثرو تمندی

لنین زیست ، لنین میزید ، لنین خواهد زیست

مایاکوفسکی

که این خلقها را مغلوب خویش ساخته اند، می باشد. این اعلام دولت نوبنیاد شوروی که توسط لنین کبیر ارائه شد وبا شور و شوق واستقبال بی نظیر شرکت کنندگان کنگره مواجه شد ،آوانیکه لنین پشت میز خطابه حاضر شد . تمام تالاربرخاست وبسوی کرسی خطابه ی که لنین در آنجا ایستاده بود پیش رفتند . کف زدنهای تمام تا شدنی وفریاد های زنده باد لنین باعث شد که او مدت درازی نتواند ،نطق خودرا شروع کند،در تاریخ جهان برای اولین بار صلح عادلانه، دموکراتیک یعنی تامین صلح بدون آنکه سر زمین دیگران غصب ویا به کشوری دیگری ملحق شود وخلق های ضعیف پامال شود ، جای پایش را در جهان باز نمود .

منشور صلح هم چنان بیانگر احکام بنیادی سیاست همزیستی مسالمت آمیز یعنی سیاستی بودکه برای نخستین بار در تاریخ جهانی، رسما سیاست دولتی اعلام میشدوبا پیگیری به تحقق می پیوست. لنین داهیانه در این منشور این حقیقت راانعکاس داده بودکه سوسیالیزم هرگز خواهان وطن فدار جنگ نیست بلکه خواهان صلح و آنهم صلح پایدار ودایمی می باشد. این تنها حرف نبود بلکه در عمل پیاده می شد . لنین اعلام داشت که دولت جوان سوسیالیستی یعنی روسیه شوروی هیچنوع هدف تجاوزکارانه واستیلاگرانه ندارد وماهیتا هم نمی تواند داشته باشد واین دولت باسیاست های تجاوزگرانه دشمنی سخت وآشتی ناپذیر دارد.

همچنان لنین بحیث اولین زمامدار یک کشور درین منشور پیشنهاد کرد که دیپلوماسی سری کنار گذاشته شود زیرا بندو بست های غارتگرانه برای استیلای بر خلقهای دیگر ، در قرار داد های سری که مفادآن ازخلق هانهان نگهداشته میشود ، انجام میگیرد ، لنین برای اینکه این نظر را در عمل بحیث اولین کشور و اولین زمامدار پیاده نماید اعلام می دارد که دولت شوروی برای اینکه درین ساحه سر مشق قرار گیردو همچنان چون این سیاست ارماهیت سوسیالیزم وانقلاب اکتوبر، ناشی میشود ، خود پیشقدم می شودواعلام میدارد که دیپلوماسی سری راکنار می گذاردو بر می اندازد وتمام مواد ی راکه در قرار داد های ظالمانه ومعاهدات تجاوزکارانه تذکر رفته چه این معاهدات میان کشور های ضعیف ور و سیه ی تبز اری باشد ویا با سایر کشورها بطور مطلق وفوری ملغی اعلام می دارد وهمچنان برای عملی ساختن نیت صلح خواهانه وطن فداری از خلقها متون همه قرار داد های سری را منتشر می سازد .

آری لنین این را دمرد مبارز راه صلح وهمزیستی مسالمت آمیز در همان لحظات اول تشکیل دولت جوان روسیه شوروی در عمل ثابت نمود که سیاست همزیستی مسالمت آمیز ومبارزه برای استقرار صلح پایدار وطولانی در پهنه ی گیتی از ماهیت ومجموعه ی جهان بینی سوسیالیزم علمی ناشی می شودو با سخنگوی منافع خیانتی جامعه ی سوسیالیستی است .

ولی باتاسف باید گفت که این حسن نیت صادقانه واین خواست برحق لنین ودولت جوان روسیه ی شوروی از طرف دول سرمایه داری امپریالیستی بیرحمانه رد شد وفریب خلق های کشور های خود و سایر کشور های جهان سیاست همزیستی مسالمت آمیز ومبارزه برای صلح لنینی را افترا آمیز بنام سیاست موقتی وما نورد دولت شوروی قلمداد می کردند این افترای ضد شوروی وضد سیاست لنینی صلح وضد سوسیالیستی این گروه کشور ها(کشور های امپریالیستی)این بودواینست که گویادولت شوروی سیاست های کجا وزکارانه ای دارد-یعنی گویا دولت شوروی می خواهد با توسل بزور وازطریق

سیمای حقیقی لنین رادوستی وصمیمیت بازحمتکشان میسازد

فرصت تنفسی(این اصطلاح لنین است) بدست آورد واز ین فرصت در راه بهروزی خلق خود استفاده اعظمی نماید .

اردوی امپریالیزم برای اغواو

لطفاً ورق بزنید

اعتقاد کا مل به آن وعمل صاد قا نه به آن از طرف لنین ودولت جوان شوروی طرح وتقد یم شد وتا امروز محور اصلی سیا ست خار جی دو لت شوروی را تشکیل می دهد.

دول امپر یالیستی انگلستان، فرا نسه ،ایا لات متحد امر یکا وجاپان که بنام دو ل(آنتا نت)یادمی شدندعلیه جمهوری جوان روسیه‌ی شوروی به جنگ بر خا ستند این کشور ها چنین محا سبه کرده بودند که چون کشور شو روی در اثرجنگ مداوم چار سا له نیرو یش به‌نابودی نزدیك است . پر یشا نی ونابسا- مانی اقتصا دی‌وقحطی وضعی‌راپیش آورده که نمی توا ند درمقابل‌حمله‌ی خارجی مقا ومت نما ید لذا با ید به پیاده کرد و در ماه اگست‌همانسال نیرو های نظا می ایا لات متحده امریکا به بندر ولادی وستوك‌رسیدند این‌بود شکل ونقشه ی تجاوزکارانه‌ی دول امپریا لیستی برای از بین بردن دولت جوان شو روی .

خلق شوروی در ینو قت بخواست حزب ، دو لت‌ورهبر گرا نمایه خود ولادیمیر ایلیچ لنین بپا خا ستند تااز میهن‌پرافتخار سو سیا لیستی خو یش دفاع نمایند .

ولی نظا می را که خلق با کارو پیکار بمیان آورده باشد از آن با کاروپیکاردفاع‌می‌نمایدونتیجه ی جز مداخله‌ی دول امپریا لستی هم جز شکست نیرو های تجا وز گرفرجامی نداشت. منظور ما در ین نو شته تهاجم مسلحا نه بکشور های دیگر ، سوسیا لیزم را به کشور های دیگر تحمیل کند .

این یا وه سرا یی ای بیشمن‌نیست و تنها آنانی اندکه کمترین بهره‌ای از آمو ز شس وا قعی سبو سیا لیزم علمی ندارد به آن باور خواهند کرد. بینشس واقعی تیوری وعمل، نقشه ها وهدفهای‌کشور های سو سیا لیستی سوای این پندار است وبا سراپا ی اهداف متر قی‌مار کسیزم -لنینیزم تضاد فا حشس دارد .

لنین می گوید .«سو سیالیزم ابداع خیال بر وران نیست بلکه هدف‌نها یی ونتیجه‌ی جبری‌کشمکش نیرو های مو لده در جامعه‌ی‌امروزین است . . .»

لنین پیو سته تا کید می کرد که فقط زمانی که توده های زحمتکشس داخل کشور ضرورت استقرار سو- سیا لیزم را در یا فته با شند وشرا به‌پیکاربرای گام نها دن در راه سو- سیا لیزم بر خیز ند ، انقلاب سو- سیا لیستی می تواند به تحقق پیوندد این تصو ر که گو یا نظام اجتما عی سوسیالیستی را می توان از خار ج وارد کرد و بسان امتعه واردا تی‌مثلا بوجی گندم بکشور آورد با تمام‌ما- هیت اندیشه های لنین درتضاداست وکوچکترین وجه مشتر کی‌باآن‌ندارد.

لذا تیوری وعمل لنینی صلح‌و همز یستی مسا لمت آمیز میان کشور های دارای نظام های مختلف بر- خلاف ادعای امپر یا لیست ها مو قتی وما نورنبوده بلکه با ایمان‌و کمك بر تجفین دا خلی (ملا کان و سرمایه داران روسی) این طفل یعنی انقلاب وسو سیا لیزم را در گهواره خفه سا زند!؟ لذا در بهار سال ۱۹۱۸ نیروهای‌نظامی‌کشور انگلیس وایالات متحده‌در بنادر(مور مانسك) وآرا خا نگلسك وا قع‌درشمال‌روسیه پیاده شدند . روز پنجم اپر یل۱۹۱۸ جاپان دربندر والادی وا ستوك نیرو چگو نگی تشر یح دفاع از میهن‌سو- سیالیستی نیست بلکه‌در ین‌جامطلب از ینست که‌خلق شوروی باسربازی ودلیری ودر تحت رهبری داهیانه‌ی رهبر زحمتکشان جهان به اثبات رسانیدند که نه تنها می توانند از میهن خو یش دفاع کنند بلکه‌تجاوز- گر ر ا درس خو بی بد هند . نمایند که کشو ری در جهان بمیان آمده است که‌نظام اجتما عی اقتصا دی سو سیا لیزم درآن‌مستقر بوده وخواهد بود . همچنان این‌دفاع قهر ما نا نه بنحوی قانع کننده‌ای به‌دول امپریا لیستی فهما ند تا اسلحه را کنار گذا شته وبه‌حقیقت وجود کشور قهر مان بز رگ و صلحخواه سو سیا لیستی یعنی کشور اتحادجماهیر شوروی سو سیا لیستی کشور لنین بز رگ اعتراف کنند.

ولی دو لت کار گری ودهقا نی رو- سیه ی‌شوروی هم قبل از مدا خله‌ی امپریا لیست هاو در جر یان‌تجا وز آنهاو هم پس از آنکه با دلیری و جانبا زی امپر یالیزم را از کشور راند ند ،بارها به کشور های مذبور پیشنهاد صلح وهمز یستی مسا لمت آمیز را پیش کش کرد .. درین مدت به تعداد بیست پیشنهاد صلح از طرف کشور شوراهاارائه شد علا وتا از همه امکا نات وطرق استفاده بعمل آمد تا کشور ها یی متجاوز انگلیس ، ایا لات متحده ،

بقیه‌درصفحه ٦٦

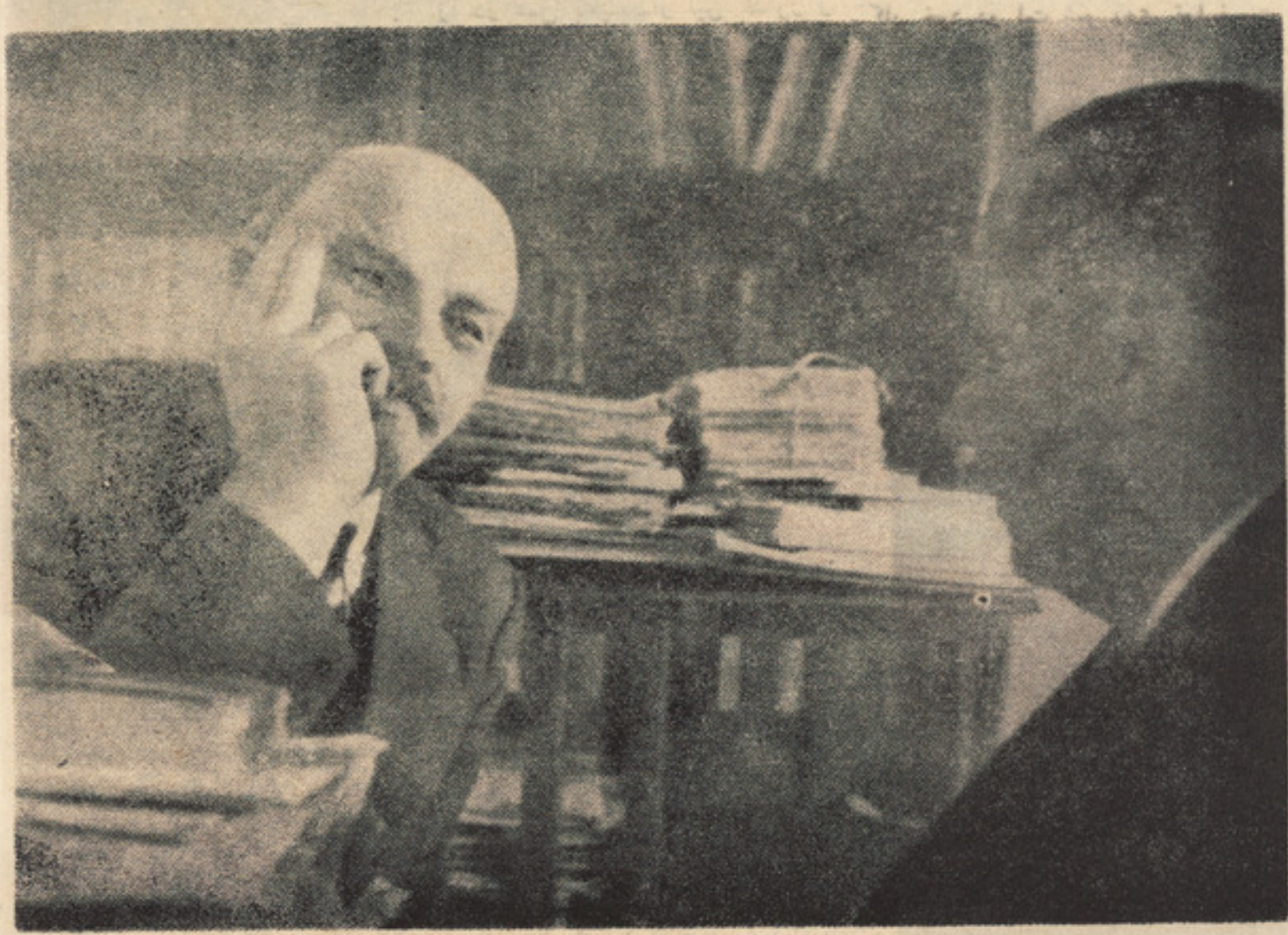

لنین هنگام گفتگو باهربرت ولز نویسنده انگلیسی سال ۱۹۲۰

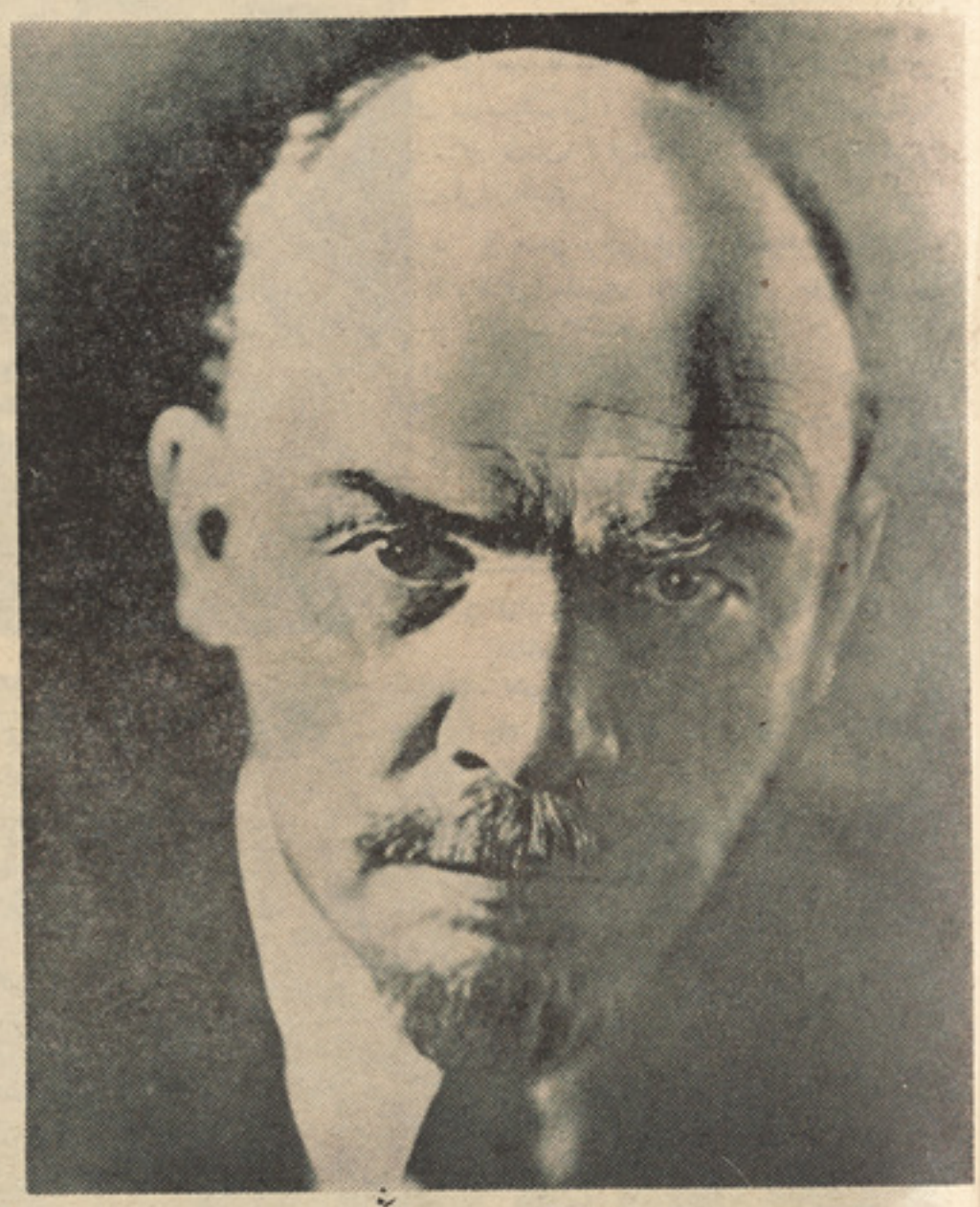

سیمای انسانی لنین

یك رهبر واقعی :

لنین بمثابه یك انسان جاذبه ای نیرومند داشت . کسانی که او را از نزدیك می شناختند بحق معتقد بودند که خصال لنین نمونه انسان آینده جامعه کمونیستی را عرضه میکند . دوراندیشی وخرد همراه با سادگی و فروتنی طبقاتی همراه با توجه پرشور نسبت به رفقا عشق به مردم عشق به کودکان دلسوزی دائمی بخاطر خوشبختی انسانها و فاداری پرشور نسبت به حزب به طبقه کارگر باور عمیق به صحت و حقانیت این دو، در اوجمع بود کارگران لنین راچنین توصیف میکردند:

«مثل حقیقت ساده است » او رهبرواقعی بشریت نوین بود .

کروپسکا یا همسر وهمرزم لنین در باره آخرین هفته زندگی او به ماکسیم گورکی چنین نوشت:

«تا آخرین لحظه حیات همان ماند که بود . انسانی با اراده نیرومند ، با اعتماد بنفس کامل حتی در شب قبل از مرگش میخندید شوخی میکرد دو صمیمانه به فکر دیگران بود ....»

دشمن شخص پرستی :

لنین باقاطعیت کامل مخالف هر گونه تجلیل از شخص خود و هرگونه ستایش از خدمات خود بود او هر گاه با چنین پدیده هایی برخورد میکرد صادقانه نا راحت میشد . در سپتامبر سال ۱۹۱۸عده ای از همکاران خود را که در رهبری حزب بودند دعوت نمود وبه آنان چنین گفت :

با نگرانی تمام می بینیم که تجلیل از شخص من شروع شده است . این دردناك وزیان بخش است، برای من شخصا نامطبوع است که در این مورد دستوری صادر کنم ممکن است مسخره آمیز و متنفر عنانه بنظر می آید . وظیفه بر شماست که بتدریج جلوی این جریان را سد کنید .

سال ۱۹۲۰ کمیسیون جمع آوری اسناد برای تنظیم تاریخ حزب کمونیست روسیه (بلشویك)وانقلاب اکتبر تصمیم گرفت به جمع آوری اسناد برای موزه ای که قرار بودبنام لنین بوجود آید بپردازد لنین این تصمیم کمیسیون را به اطلاع وی رسانده بود گفت . «شما نمیتوانید تصور کنیدکه عرضه داشت دائمی شخصیت من، برایم چقدر خوش آیند است . »

در شروع آخرین جلسه نهمین کنگره حزب برخی از نمایندگان پیشنهاد کردند که این جلسه به پنجاهمین سالگرد تولد لنین اختصاص داده شود. این پیشنهاد با تائید تمام نمایندگان روبرو شد لنین که در جلسه شرکت داشت این پیشنهاد رانپذیرفت وگفت:

«رفقا بهتر است سرود انترناسیونال بخوانیم » نمایندگان شروع به خواندن «انترناسیونال »کردند . ولی پس از آن سخنرانیها درباره زندگی وآثار لنین آغاز شد. لنین علیرغم آنکه ازاو تقاضا شد در جلسه بماند جلسه را ترك گفت واز اطاق کارش هیئت رئیسه را با تلفن ویاد داشت بمباران نمود تا زودتر به سخنرانیها پایان دهد . کنگره در همین جلسه تصمیم گرفت آثارلنین را منتشر سازد .

پس از کنگره نهم در تاریخ ۲۳ اوریل ۱۹۲۰ کمیته حزبی مسکو بمناسبت پنجاهمین سالگرد تولد جلسه ای از بلشویك ها تشکیل داد . رفقای زیادی صحبت کردند لنین تقاضا کردهنگام ایراد سخنرانیها او را از حضور در جلسه معاف دارند وفقط در پایان جلسه حضور یافت . او نطقش را با این آرزو که کاش خصلت اینگونه سالگرد ها تغییر می پذیرفت آغاز نمود و سپس در باره وظایف حزب صحبت کرد .

لنین شخص پرستی را که با سرشت مارکسیسم بیگانه است محکوم میکرد.او مردم و توده های زحمتکش را آفرینندگان واقعی تاریخ میدانست و به نقش رهبری کننده حزب کمونیست تکیه میکرد. لنین به پیروزی سوسیالیسم ایمان داشت زیرا به نیروی توده های مردم و قبل از همه به آگاهی طبقاتی وتشکل پذیری طبقه کارگرعمیقا باورداشت اومیگفت. «پیگیری، پایمردی ،آمادگی ، عزم ولیاقت صد بار ازمودن ، صدبار تصحیح کردن تا بهترین قیمت بهدف نائل آمدن این صفات پرولتاریای روسیه را هم طی۱۰-۲۰سال قبل از انقلاب اکتبر وهم طی ۲ سال پس از انقلاب که بار محرومیت فراوان،گرسنگی ، پریشانی و فقر را بر دوش کشید رشد و پرورش داد . این خصائل پرولتاریا وثیقه پیروزی اوست .

صادق وصریح :

بنابه نوشته کروپسکا یا لنین نسبت به خود سختگیر بود و همین سختگیری را در باره دیگران داشت او از تمام همکاران خود حد اعلای احساس مسئولیت ،ابتکار، استقلال ، لیاقت، جوانب کار را سنجیدن و اهمیت سیاسی این یا آن مسئله رادرك کردن . طلب میکرد . از آنها برخورد جدی وعملا قه به کار انتظار داشت لنین در مناسبات خود بادیگران صادق و صریح بود. از ناپختگی ، سهل-انگاری و برخورد فورمالیستی بکار شدید و بدون ملاحظه انتقاد میکرد . از دسیسه و پاپوش دوزی بیزار بود و به کادرهای حزب توصیه میکرد که ارزیابی عینی و منصفانه شخصیت افرادرا مدنظر قرار دهند. لنین نقائص کار این یا آن همکار خود را اشکار او بی پرده خاطر نشان میساخت .

احترام بنظر اکثریت :

درتمام مسائل مهم لنین با اعضاء کمیته مرکزی کمیسر های ملی و کسانی که در سایر ارگانهای رهبری بودند مشورت میکرد وهر گاه لنین ریاست جلسه ای را بر عهده داشت نمیخواست عقیده خود را بر دیگران تحمیل کند . با دقت تمام به استدلات سایرین توجه میکرد همه کسانی که در جلسه صحبت میکردند عقیده خود را صریحا بیان میکردند .اگر در نظریات وپیشنهاد ها کمترین تضادی پیدا میشد مسئله را به رای میگذاشت اتفاق میافتاد که اکثریت کمیسر های ملی به تصمیمی رای میدادند که با عقیده لنین موافق نبود در چنین مواردی لنین به نظر اکثریت تسلیم میشد . هرگاه موضوع اهمیت اصولی داشت به تصمیم ارگانهای عالیترین حزب ودولت واگذار میکرد. لنین هرگز فقط نیروی او توریته خودرا بکار نمیبرد . او کوشش میکرد دیگران رابه حقانیت خود قانع کند سعی میکرد کراراء توضیح دهد و برای رفقائی که با نظر او موافق نبودند درباره آن مسئله نامه مینوشت واستدلالات تازه میکرد.

عشق به کودکان :

لنین حتی در دوران بیماریش به کودکان توجه داشت و نسبت به آنان مهربان بود . شب ژانویه برای کودکان سکنه خیابان گورکی در تالار کرملین کاجی آراستند ولنین خود به تالار . اوحتی لحظه ای از کودکان چشم بر نگرفت بازی آنها راتماشا میکرد واز تهدل میخندید وقتی یکی از نزد یکانش از اینکه ممکن

بقیه‌درصفحه۶۵

لنین و مسلمانان

تجلیل میلاد مسعود سرور کائنات حضرت محمد (ص) درمسجد ماسکو

۹ دسامبر سال ۱۹۱۷، یعنی درست یکماه بعدازپیروزی انقلاب کبیر سوسیالیستی اکتبر و . ای . لنین بنابه خواهش مسلمانان روسیه، فرمان مربوط به‌باز گرداندن کتاب مقدس اسلام، یعنی قرآنی راکه حضرت عثمان (رض) تدوین کرده‌بود ودولت تزاری به‌عنف آنرا ازسمرقند به پتربورگ (لیننگرادکنونی) برده بودبه پیروان اسلام امضا کرد.

تنها همین یك سند تاریخی که واقعا در نخستین روز های حکومت شوروی به تصویب رسیده مناسبت آشکار و . ای . لنین بنیانگذار دولت شوروی را نسبت به آرزو ها ونیاز های مسلمانان کشور، علنا ظاهر می سازد .

در روسیه تزاری ، اسلام مذهب خلق مستضعف بود . مسلمانان ، ازبکها، کازاخها، قرقیزها، تاجیکها، ترکمنها، تاتارها، باشقیر ها ونمایندگان دیگر خلقها، نه تنها ظلم اجتماعی، بلکه درعین حال ستم ملی را نیز روی پوست وگوشت خود لمس می کردند. دین وآداب ورسوم آنان لگدمال می شد وسرزمین آنان به مستعمره مبدل گردیده بود .

و . ای . لنین وحزب بلشویك‌ها تحت‌رهبری او، لغو چنین نظمی را نخستین وظیفه خود حساب می کردند . آنها درسیمای زحمتکشان سرزمین های دور افتاده ملی، در سیمای‌ده‌ها میلیون مسلمانان روسیه وخاورزمین، متحدان خودرا در مبارزه علیه امپریالیسم واستعمار وبخاطر ترقیات اجتماعی کشور میدیدند .

لذا تعجب آور نیست که‌در ۲۰ نوامبر سال ۱۹۱۷ ، یعنی کمتر از یکماه پس از پیروزی انقلاب کبیر سوسیالیستی اکتبر، نخستین دولت شوروی برهبری لنین خطابیه تاریخی «به همه زحمتکشان مسلمان روسیه وشرق» رامنتشر کرد. « دولت شوروی باقرار گرفتن بدون‌قیدوشرط در کنار مسلمانان زحمتکش... مساجد وعبادتگاه هایشان که خراب میشد ند وعقاید مذهبی وآداب ورسوم ملیشان را که بوسیله رژیم سابق لگدمال می گردید، به مسلمانان باز گرداند . دو لت شوروی رسما اعلام داشت : «از این پس عقاید مذهبی وآداب ملی و سازمانهای فرهنگی شما آزاد ومصئون اعلام می گردند . حیات ملی خودرا آزادانه وبلامانع ترتیب دهید . شما در این کار مخیرید.

بموجب فرمان مصوبه‌به‌ابتکار و. ای .لنین اسلام باکلیه مذ اهب از حقوق یکسان برخوردار گردید ومسلمانان در کشور حقوق برابری با کلیه دیگر هموطنان بدست آوردند .

و. ای . لنین مبتکر واگذاری حق ایجاد آموزش ملی، دولتی به مسلمانان زحمتکش روسیه بود . تاسیس جمهوری خود مختار شوروی سوسیالیستی باشقیرستان د ر سال ۱۹۱۹ بانام لنین مربوط است . لنین‌شخصا بسیاری از مسایل مربوط به تشکیل جمهوری خود مختار شوروی سوسیالیستی تا تارستان راحل کرد ودر ۲۷ ماه مه سال ۱۹۲۰ فرمان مربوط به تاسیس این جمهوری را امضانمود. جمهوری داغستان ایجاد شد. و . ای .لنین در عهد تاسیس جمهوری ها ی شوروی سوسیالیستی آ ذربایجان . از بکستان، کازاخستان، قرقزستان، ترکمنستان وتاجکستان قرار داشت .

و . ای . لنین‌طرفدار قاطع‌لغوسریع عقب‌ماندگی خلقهای مظلوم سابق خاور موروثی از رژیم گذشته بود . او بار ها متذکر گردید که تنهاواگذاری استقلال سیاسی به خلق مستضعف کافی نیست ، بلکه باید آن حد اکثر صوری نبوده وباطنی بسا شد. این مقررات اصولی از نخستین روز های حکومت شوروی برهبری و.ای.لنین بمرحله اجرا گذارده شدند .

درماه مه سال ۱۹۱۸ لنین فرمان مربوط به اختصاص پنجاه ملیون روبل طلا جهت انجام امور آبیاری در آسیای میانه را امضا نمود . یادآورمی شویم که این اقدام د ر

به‌موجب فرمان مصوبه. به‌ابتکار و.ای.لنین.اسلام باکلیه مذاهب از حقوق یکسان برخوردار گردید

کشا و رزی در جهان می باشند. مسلمانان آسیای میانه وکازاخستان، قفقاز وپاولزیه ازدوران گذشته آموزش‌وفرهنگ فوق‌العاده عقب مانده ای به ارث برده بودند. در آغاز قرن بیستم بیش از نودوپنج در صد نفوس آسیای میانه بیسواد بودند. آهنگ رشد با سوادی به اندازه ای نا چیز بودکه مجله «مبشرپرورش» وزارت روشنگری ملی در سال ۱۹۰۶ نوشت بااین آهنگها، آسیای میانه خواهد توانست بعد از ۴۶۰۰ سال به باسوادی سرتاسری دست یابد.

و. ای. لنین بارها خاطر نشان ساخت‌که شخص بیسواد عملا خارج از سیاست قرار دارد. واگر ما میخواهیم که توده های مردم عقب مانده سابق، جدابه فعالیت سیاسی جلب شوند، دولت را مستقلا اداره کنند وبا آهنگهای بیسابقه ای اقتصاد و فرهنگ خود راتوسعه دهند، باید به این توده ها در سواد آموزی کمک‌کردوآنان رابه‌علم وفرهنگ جلب نمود.

و. ای. لنین بلافاصله پس‌از انقلاب‌کبیر سوسیالیستی اکتبر مساله لغو بیسوادی سکنه کشوررا بمثابه وظیفه بزرگ دولتی پیش‌راند. دردسامبر سال ۱۹۱۹ او فرمان مربوط به‌لغو بیسوادی را امضا نمود. فرمان لنین سواد‌آموزی همه سکنه کشور را اجباری اعلام کرد.

این وظیفه با موفقیت بمرحله اجرا درآمد. درحال حاضر در کشور شوروی آموزش دبیرستانی اجباری همگانی‌میباشد. تا انقلابدر سراسر آسیای میانه حتی یک موسسه آموزش عالی هم وجودنداشت. و. ای. لنین در مهدآموزش عالی‌آسیای میانه وکازاخستان قرار داشت. هم او بود که در سال ۱۹۲۰ فرمان مربوط به تاسیس دانشگاه دولتی در تاشکند را امضا نمود ودستور داد گروه بزرگی از دانشمندان برجسته روسیه برای ابراز کمك به تاسیس این دانشگاه به آنجا اعزام شوند. در حال حاضر تنها در ازبکستان ۴۳ موسسه آموزش عالی‌وجود دارد. هریك از جمهوریهای خاور شوروی از لحاظ فیصدی دانشجویان بمراتب برکشور های پیشرفته غربی نظیر انگلستان وجمهوری‌فدرال آلمان سبقت جسته اند.

همزمان بارشد سطح آموزش مسلمانان آسیای میانه وکازاخستان، فرهنگ ملی ازبکها، کازاخها، تاجکها، قرقیزها، ترکمنها ودیگر خلقهای‌مشرق شوروی‌شدیدا توسعه یافت. بردی کریابایف، نویسنده مشهور ترکمن ودارنده دو جایزه دولتی‌اتحاد شوروی درمقاله پرافتخار بااکتوبر! نو شت: اگر بپرسند که امروزه در زندگی فرهنگی ترکمنها چه چیز تازه ای وجوشد دارد، باید بطور مختصر پاسخ داد: همه چیز!.

ودیگر نشریات ادواری و ۴۸ روزنامه منتشر میشوند، سالانه بالغ بر ۵۰۰ عنوان کتاب جدید باتیراژ ۴٫۶ میلیون جلد از چاپ‌بیرون می آید که اکثر شان بزبان ترکمن‌هستند. ۵۸ موسسه علمی وپژوهشی به سر زمین فرهنگستان علوم جمهوری مسائل مبرم‌توسعه علوم را بررسی میکنند. در ترکمنستان پیش از انقلاب، نقاشی وجود نداشت، اینك آثار بسیاری از نقاشان جمهوری نه تنها در اتحاد شوروی، بلکه در خارج از کشورنیز نمایش داده می شوند.

آقاجان بابایف ترکمن، رئیس فرهنگستان علوم جمهوری، پسر یك مسلمان فقیر و بیسواد قدیمی، در یکی از سخنرانیهای‌خود گفت: توسعه شدید علوم وروشنگری‌خلقی در جمهوری‌شوروی سوسیالیستی ترکمنستان، شگوفانی همه جانبه امور اقتصادی و فرهنگی جمهوری ما، همه بانام لنین با تاثیر اندیشه های حیاتی وروحبخش او وبا اجرای عملی وصایای لنین مربوطند.

حالا، وقتیکه مابه اختصار جوانب‌گوناگون فعا لیت، و. ا. ی. لینن ر ا بر-

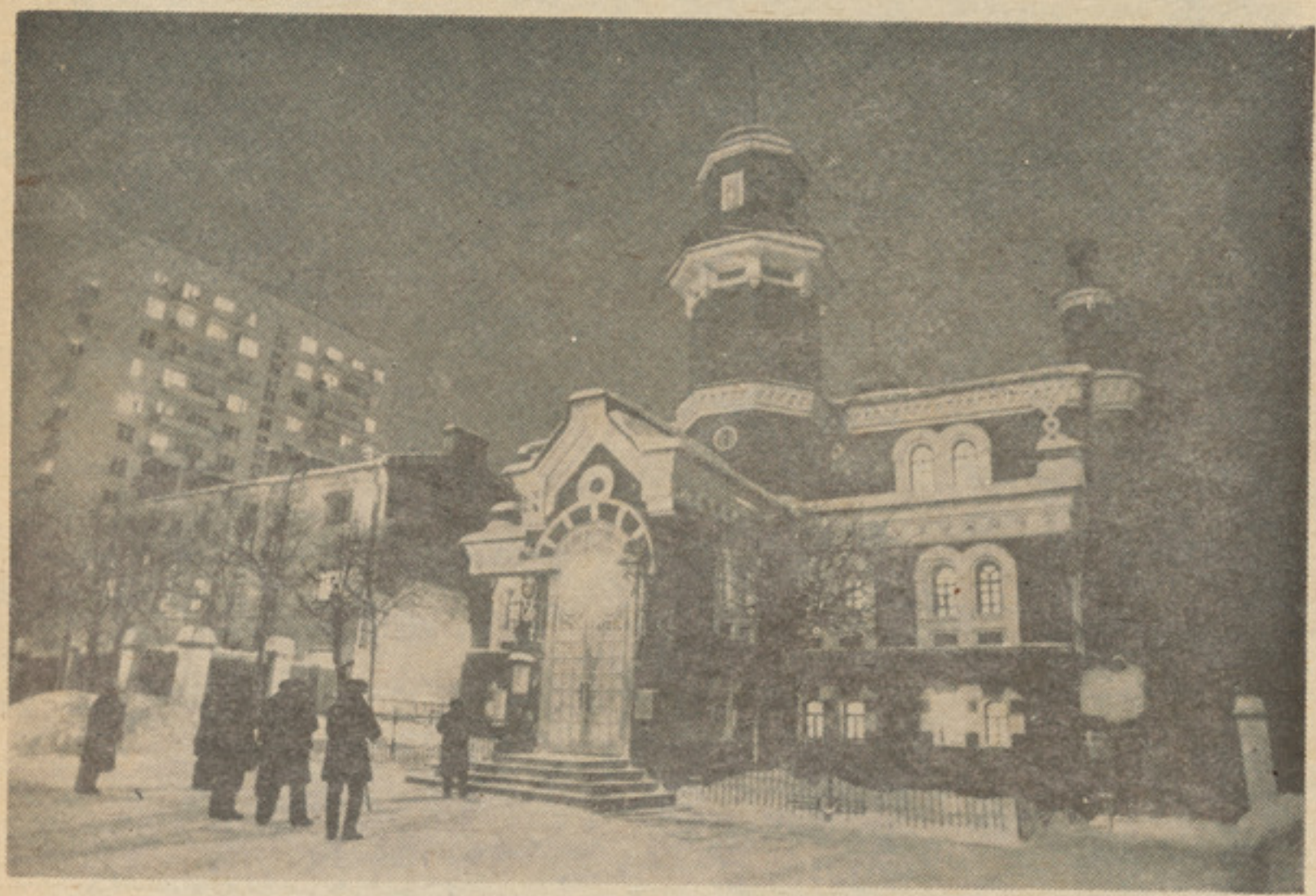

عبادتگاه مسلمین در شهر ماسکو

در واقع هم، تاانقلاب از هر یکهزارترکمن فقط هفت نفر بزحمت می توانستند بخوانند، در اراضی ترکمنستان حتی یك روز نامه‌حتی یك کتاب بزبان ترکمنی چاپ نمیشد، حتی یك کتابخانه ملی ویك باشگاه هم وجود نداشت. در حال حاضر همه سکنه جمهوری باسواد اند. در اینجا شش موسسه‌آموزش عالی، نوشعبه انستیتوی نفت مسکو، یك شعبه انستیتوی حمل ونقل راه آهن‌تاشکند ۳۱ هنرستان وبیش از ۱۹۰۰ مدرسه‌آموزش عمومی وجود دارد. در جمهوری ۲۶ مجله

سخترین روز ها برای کشور شورا ها، هنگامی صورت گرفت که کشور در محاصره دشمنان بود، فرصت نفس کشیدن نداشت وکارگران مسکو وپتروگراد هر دوروزپنجاه گرام نان دریافت می‌کردند.

تشویش لنین درباره اعتلای اقتصاد ملی آسیای میانه تنها با مراقبت از توسعه کشاورزی محدود نمی شد. لنین تصمیم قاطع داشت به سطحی دسترسی پیدا شود که مسلمانان‌زحمتکش آسیای میانه‌دارای صنایع معاصر ویژه خود باشند.

طی سالهای ۱۹۲۲-۱۹۲۰ بنابه تصمیم دولت شوروی بر هبری لنین، تجهیزات ابریشم تابی، فابریکهای ریسندگی وبافندگی به فرغانه ومارکیلان، وماشین آلاتی برای فابریك‌کاغذ سازی به بخارا ارسال‌گردیدند. دوفابریکه بزرگ‌نساجی‌به‌آسیای میانه‌فرستاده شد.

لنین به‌برقی کردن بخشهای مسلمان-نشین توجه عظیم مبذول میداشت. بنابه پیشنهاد او، نخستین نیروگاه برق آبی، در نزدیکی تاشکند پی ریزی شد. این نیروگاه یکی از اولین نیروگاههای برق آبی شوروی بود.

به این ترتیب در سایه توجه ومواظبت فوق العاده لنین، در بخشهای مسلمان نشین صنایع پیریزی شدند وپایگاههای انرژتیك ایجاد گردیدند.

این خط مشی لیننی طی تمام سالهای بعد ادامه یافت. در حال حاضر جمهوری های خاورشوروی، بخشهای شگوفانی با صنایع معاصر پیشرفته با عظیمترین تاسیسات

رسی کردیم، وقتیکه ما توجه حقیقی او را نسبت به مسلمانان، عقاید مذهبی وآداب و رسومشان ملاحظه نمودیم ودیدیم که با رهنمود های وی سر زمینهای عقب مانده مسلمان نشین سابق‌روسیه چگونه‌به جمهوری های شکوفان مبدل شده اند، برایمان قابل درك است که چرا مسلمانان اتحاد شوروی تا این حد خاطره این متفکر و سازماندهنده کبیر را گرامی میدارند.

بقیه درصفحه ۶۵

جریده تابناك «خلق»، نا شر افکار دمو کرا تیك خلق‌افغانستان یا ر گان مر کزی حزب دمو کرا- تیك خلق افغا نستان که در حمل ۱۳۴۵ بخا طر رنجهای بیکران خلق های ستمد یده افغا نستان تا سیس گردید، او لین ودو مین شما ره آن وقف مردم-نجا ت بخشس حزب دمو- کراتیك خلق‌افغانستان شد بتا ریخ ۲۲حمل ۱۳۴۵ از چاپ بر آمد وبه استقبال بی سا بقه مردم افغا نستان بخصو ص رو شنفکران‌انقلا بی‌قرار گرفت .

در سو مین شما ره هفته نامه‌خلق که‌بتا ریخ پنجم ثور چاپ وتو زیع گردید به افتخار شصت‌و نهمین سا لگرد تو لد لنین بز رگ رهبر کار گران جهان مضمو نی به نشر رسیده که عینا آنرا درینجا به نشر می‌سپا ریم:

دولادیمیر ایلیچ لنین د زیږ یدنې شپږ نوی یمه‌کا لیزه

ولادیمیر ایلیچ لنین دشو روی اتحاد دستر اوبیاوړی لار ښوونکی اودنړۍ دپرو لتار یا یی نهضت غښتلی ملګری د۱۸۷۰کال داپریل په ۲۲ نیټه دروسیی (سیمبر سك) په‌ښار کښې زو کړی دی .

لنین دښو ونځی دمفتش‌زوی‌واو خپل ټول ژوند یی دکارګرانو بز- ګرانو او نورو زیار ایستو نکو خلکو دهوسا یی او ښیګڼی دپاره وقف کړ اودغه مقصد دپو ره کو لو دپا ره یی

په‌خوراتوده مینه‌ژوره پوهنه، زړور- تیا او سر ښند نه دپرو لتار یـا دګوند جوړ ولو دپاره په کلکه بریالی مبارزه وکړه .دغه ګونددده په مشری دشو روی اتحاد دټول خلـك سره یو لاس او یو موټی کړل اوپه کال ۱۹۱۷ کښې یې دستر سو- سیا لیستي انقلاب دبر یا لیتوب په نتیجه کښی دبشر په‌لیکل شـوی تاریخ کښې دلو مړی ځل دپا ره دپو سرې استثمار دبل سړی له خوا لـه مینځه یو وړ .

پاتی په ٦٦ مخکی

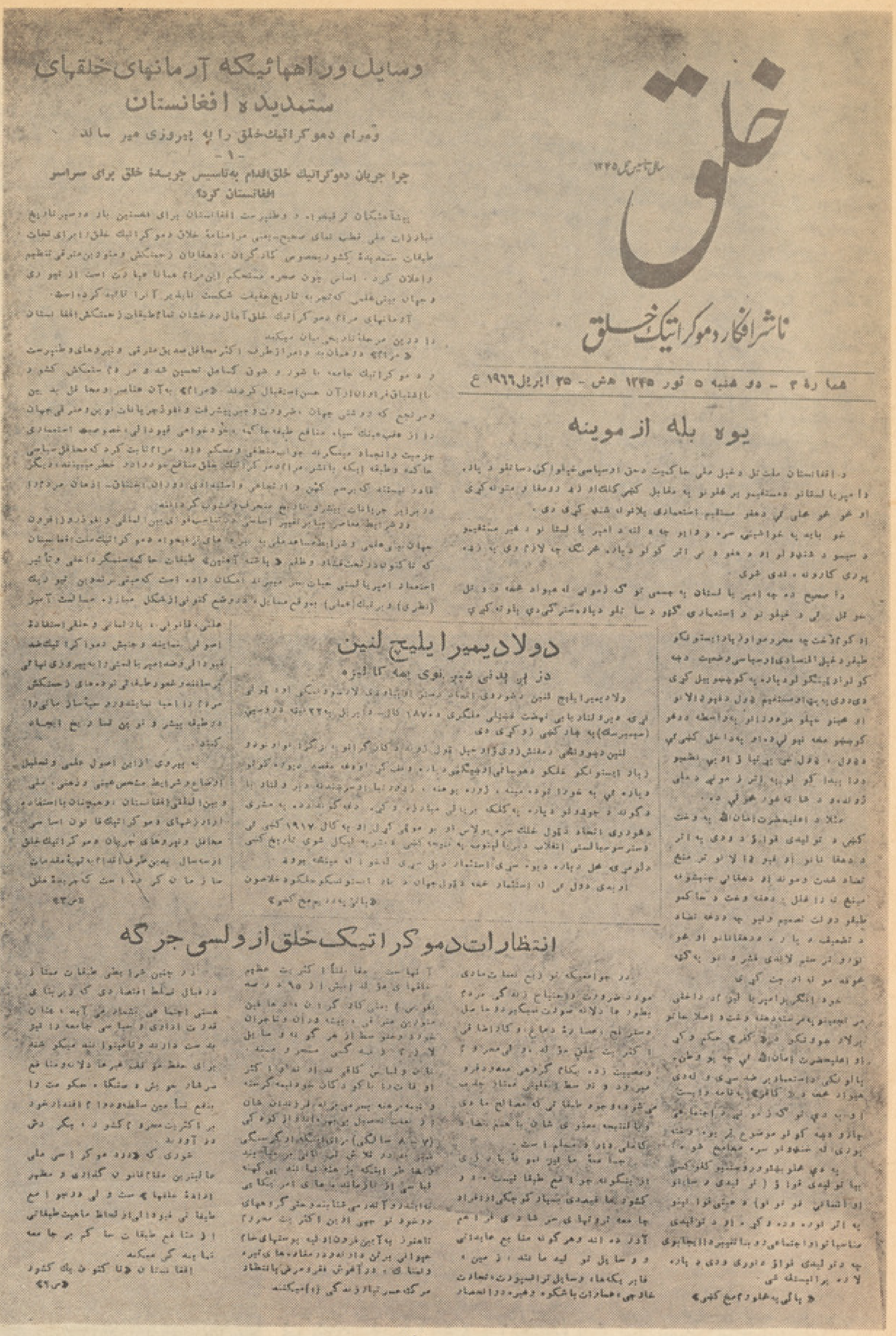

خلق

سال اول ۱۳۴۵

ناشر افکار دموکراتیک خلق

شماره ۳ - دو شنبه ۵ ثور ۱۳۴۵ هش - ۲۵ اپریل ۱۹۶۶ ع

وسایل وراههائیکه آرمانهای خلقهای ستمدیده افغانستان

ومرام دموکراتیک خلق را به پیروزی میرساند

چرا جریان دموکراتیک خلق اقدام به تاسیس جریدهٔ خلق برای سراسر افغانستان کرد؟

یوه بله ازموینه

دولادیمیر ایلیچ لنین

دزیږیدنې شپږ نوی یمه کالیزه

انتظارات دموکراتیک خلق از ولسی جرگه

لنین: درجراید تابناکه خلق و پرچم

شماره فوق العاده پرچم خلق بمناسبت صدمین سالروز تولد ولادیمیر ایلیچ لنین دوست گرانمایه خلق افغانستان و زحمتکشان مسلمان، دوست بزرگ ملل مشرق زمین و تمام ملل تحت استعمار و خلقهای ستمدیده جهان، رفیق، رهبر و آموزگار کبیر زحمتکشان جهان.

دموکراتیک خلق افغانستان جشن صدمین سالروز تولد ولادیمیر ایلیچ لنین را به حزب، خلق و دولت اتحاد شوروی، به تمام زحمتکشان جهان و بشریت مترقی از صمیم قلب شادباش میگوید.

دوکراتیک خلق افغانستان جشن صدمین سالروز تولد ولادیمیر ایلیچ لنین را به حزب، خلق و دولت اتحاد شوروی، به تمام زحمتکشان جهان و بشریت مترقی از صمیم قلب شادباش میگوید.

پرچم

ناشر اندیشه های دموکراتیک خلق افغانستان

شماره ۱۹ چهارشنبه ۲ ثور ۴۹ ـ ۲۳ اپریل ۷۰ شماره مسلسل ۹۷۱

۱۰۰
۱۸۷۰ - ۱۹۷۰

اندیشه‌های لنین در باره تئوری و حزب

بدون تئوری انقلابی نهضت انقلابی نیز نمیتواند وجود داشته باشد.

سخنرانی افتتاحیهٔ ببرک کارمل

در کنفرانس علمی جریان دموکراتیک خلق افغانستان بمناسبت صدمین سالروز تولد ولادیمیر ایلیچ لنین

ولادیمیر ایلیچ لنین

لنین در باره امپریالیزم

کنفرانس های علمی

جریان دموکراتیک خلق افغانستان بمناسبت صدمین سالروز تولد و.ای. لنین دایر شد

پینگه او مترقی دی وی دافغانستان او شوروی اتحاد دوستی

به مناسبت یکصدو دهمین سالروز تولد لنین: جریده پرچم دومین ارگان نشراتی حزب دموکراتیک خلق افغانستان که در نشرات انقلابی میهن ما فصل نویی را گشود بدون شک در بخش های مختلف حیات انقلابی و دگرگونی های عمیق، نقش همه جانبه ای را بازی نموده و تاکنون نیز در اوراق آن فریاد های پیکار و نبرد علیه سلطنت ظاهر شاهی و نظام فیودالی وابسته به امپریالیزم را می شنویم و همچنان دراوضاع واحوال مشخص کنونی از پیشداوری های آن مستفید میشویم.

جریده پرچم، مدافع صدیق زحمتکشان افغانستان، ناشر اندیشه های طبقه پیشرو کارگر همانطوریکه در زمان نشر آن مشعل فروزان فرزندان نیاز و مبارزه و رزمندگان پیشاهنگ طبقه کارگر بود بعد از آن نیز مکتب انقلابی بحساب می آید که مبارزان راه رهایی خلق ستمدیده افغانستان در هر وقت وزمانی چه درزیر پاشنه های فاشیستی باند امین و چه در زیر سطیره نظام فیودالی قبل از انقلاب ثور وهمچنان هم اکنون ورق های آنرا باز می کنند واز سطور خاموش آن که بانگ وفریاد مبارزه طبقاتی را همراه دارد می آموزند ودر روشنی مشعل آن از کوره راه های زندگی می گذرند.

بهرحال صحبت ونوشتن در باره «پرچم» کار ساده ای نبوده وحتماً در آینده و در وقتش مطالبی نوشته خواهد شد، اماآنچه درین مقال بصورت مختصر و گذرا به آن اشاره ای می شود نگاهیست به نشرات پرچم در باره لنین رهبر کارگران انقلابی روسیه وپیشوای انقلاب سوسیالیستی اکتوبر.

لنین در اوراق پرچم:

گذشته از اینکه پرچم در روشنی داوری های انقلابی لنین به پیکار علیه ظلم واستبداد، ستم وتجاوز، ارتجاع وامپریالیزم پرداخته است بصورت مشخص مقالاتی را نیز در باره لنین به نشر رسانده که به مناسبت یکصدو دهمین سالگرد پر افتخار لنین آنرا بیک نگاه مرور نموده ویادداشت های بر میداریم:

در شماره هفتم پنجم ثور ۱۳۴۷ مطابق ۲۵ اپریل ۱۹۶۸ تحت عنوان «نودو هشتمین سالگرد تولدلنین دوست بزرگ شرق ومردم ما» می خوانیم:

دوم ثور ۱۳۴۷ نود وهشت سال ازتولد دانشمند بزرگ ولادیمیر ایلیچ لنین قائد انقلاب کبیر اکتوبر وموسس نخستین دولت سوسیالیستی جهان وبنیاد گذار دوستی افغانستان و اتحادشوروی میگذرد. بدین مناسبت، این روز درسراسر جهان با یاد آوری ازنام، خدمات وآثار شگفت انگیز لنین تجلیل میگردد. لنین به صلح ودوستی بین ملل اهمیت فراوانی قایل بود. چنانچه نخستین فرمان حکومت جوان شوروی که به امضا لنین صادر گردید، فرمان صلح بود.

همچنان درپراگراف دیگر می خوانیم: «در همان موقع که جمهوری نوبنیاد شوروی حملات چهارده دولت امپریالیستی را دفع میکرد، خلق آزادیخواه افغانستان پرچم جنگ عادلانه نجات بخش ملی راعلیه استعمارگران انگلیس برافراشت وجمهوری شوروی بلا فاصله پشتیبانی خودرا ازنیرو های ملی افغانستان ابراز داشت ودرطی اعلامیه یی از تمام کشور های جهان خواست که ازاعمال زور در مورد افغانستان خود داری نمایند.»

بقیه درصفحه ۴۶

لنین

درمبارزه بخاطر هنر وادبیات

دکتور اسدالله حبیب

هنر وادبیات واقعگرای تا اینجا که آمده ودر شکل ریالیزم سوسیالستی هنر بشریت انقلابی گردیده است در روند تکامل خویش بارها از فروغ تلاش های موثر لینن تابناکی یافته است وبزرگترین پایه گذاران این هنر وادبیات راستین با خطوط راهنمود های داهیانه او به راه افتاده اند ومشعل بزرگ هنر وادبیات مردمی وانقلابی را دست به دست نسل ها تاامروز رسانده اند .

علاقمندی جدی لنین به‌هنر و ادبیات و مواظبت او از سر نوشت آن از دلبستگی وی به سر نوشت بشریت زحمتکش بر خاسته است وباآن پیوستگی انفکاک ناپذیر دارد .

هرگاه در وقفه های مختلف زندگی این فرزند نجیب بشریت دیده شود به نکته هایی برمی خوریم که‌مشحون از عشق به زندگی توده‌های زحمتکش بوده وگرمای یک شیفتگی جوشان از هر واژه نوشته هایش برمیخاسته است . دراواخر سدهٔ نزده خلق های مسلمان درسطح جهانی مورد تاخت وتاز سمند افسار گیخته استعمار قرار گرفته‌بودند واکثر مسلمانان در تهیدستی وبی نوایی دلگزایی به سر می بردند بنا برآن در آثار او هرجاکه سخن‌از توده های مسلمان میرود تپش قلب مهربان لینن رامی توان از پشت کلمه ها احساس کرد ودررگ‌رگ‌جمله هایش خون انسان دوستی وی را جاری یافت .

مثلا در اپریل سال ۱۹۲۰ ولادیمیرایلیچ لینن به شورای نظامی انقلابی جبههٔ قفقاز، به ارژه تکیدزه می نویسد : «مکررآخواهش

میکنیم محتاطانه عمل کنید ووقتیکه وارد داغستان می شوید حد اعلای حسن‌نیت را نسبت به مسلمانان ابراز دارید.»

(ابیچکین وپانکراتووا، نامه های لنین، مسکو ۱۹۶۸ ، ص ۱٦٤) این یگانه مورد نیست . در زمینه تطبیق سیاست سالم ملی در آسیای میانه که بتواند برای تمام ملل شرق نمونه قرار گیرد لنین پیوسته تا کید ورزیده است و اصرار کرده است تا حداعلای غم خواری نسبت به مسلمانان تهیدست وتعلیم وتربیهٔ آنان مبذول گردد . در ماه سپتمبر سال ۱۹۲۱ در نامه یی به آ . آ . یوفه که در آنزمان در ترکستان میبود می نویسد ، «برای ما بیش از حد مهم است» تا اعتماد باشندگان محل را جلب کنیم «مه چند و چهار چند جلب کنیم وثابت بسازیم که ما مانند امپریالیست ها نیستیم ودر این مساله حاشیه روی را نمیپذیریم .»

(همان اثر ص ۱٦٥) وقتی نامهٔ لنین به امیر امان الله خان بنگر یم که به مناسبت استقلال افغانستان با نشاط و شعف محسوس می نویسد : سر نوشت مردم افغانستان رامامور ساخته است‌تابه دورخویش دیگر ملل مسلمان را جمع کرده به بزرگراه آزادی بکشاند . اگر همه اینچنین نکته‌ها ازآثار لنین بیرون نویس شود در مورد علاقمندی لنین بهزحمتکشان مسلمان، ز ندگی وسر نوشت شان مقاله مبسوطی را مایه میدهد که باید نوشته شود .

بدان پیمانه التفات که لینن به زندگی زحمتکشان داشت وبا باور بی تردیدش به نقش اجتماعی هنر وادبیات در زندگی اجتماعی در برابر سیر جهانی هنر وادبیات نمیتوانست خونسرد وکر خت بماند . لنین درآثار خویش بارها در بارهٔ آثار ادبی روشن وجهان داوری کرده است واز قهرمانان تیپك شاهکار های ادبیات روس وجهان برای استدلال واثبات نظریات اجتماعی وسیاسی خویش استفاده کرده‌است . آشنایی با آثار لنین انسان را باور مند می‌سازد که انقلاب پرولتری راآن نابغهٔ بزرگ بدون ادبیات تصور کرده نمی توانست ودر بارهٔ هریك جریان وهریك مکتب وهریك اثر مهم ادبی نظر دقیق وقضاوت روشن داشت. آموزش های لنین در زمینهٔ فرهنگ ، هنر وادبیات چراغ راه پژوهندگان وایجاد گران آثار هنری وادبی بوده است وپایه های اساسی هنر انسانی وپیشرو در آن نوشته ها گذاشته شده است . گفته های او در بارهٔ «وظایف جوانان» که‌در سومین جلسهٔ سر تاسری کمسومول روسیه‌به‌تاریخ ۲ اکتوبر ۱۹۲۰ ضمن سخن رانی ارائه‌گردید خطوط ساسی بنا گذاری فرهنگ ، هنر و ادبیات پرولتری را روشن می سازد وبرای‌هر کار کن این رشته ها را هنمود مطمئنی به شمار میرود. لنین درآن سخنرانی گفته بود که :

«... این را باید در نظر داشت ، گاهی که ما مثلا ازفرهنگ پرولتری سخن می‌گویم بدون درك مشخص آن مطلب که تنها با آموزش دقیق فرهنگی که باتمام انکشاف بشریت ساخته شده است وتنها از طریق باز سازی آن می توان فرهنگ پرولتری را بنا نهاد وبدون چنان آموزشی نمیتوان این‌وظیفه را انجام داد . فرهنگ پرولتری چنان نیست که فهمیده نشود از کجا شده است ،پرداخته کسانی نیست که خود را متخصص فرهنگ پرولتری می شمارند . این همه افتضاح‌است. فرهنگ پرولتری باید ثمرهٔ انکشاف قانونی آن ذخایر علمی باشد که‌بشریت زیر ستم نظام سرمایه داری ، ملاکی وبورو کرا تیك اندوخته است ...» (مبارزه به خاطر ریالیزم در هنر سال های ۲۰ ،مسکو ۱۹٦۲، ص٦۰)

ازین گفته ها می توان شیوهٔ بر خورد علمی وانقلابی را نسبت به ادبیات گذ شته باز شناخت ودر بارهٔ وظیفه تهداب گذاری ادبیات نو ونحوهٔ عمل در این سمت پاسخ ریشه یی ترین پرسش هارا حاصل کرد .

کار لنین دراین مورد تنها با سخنرانی ها و یا نگارش مقاله ها محدود نمی شود . صحبت های او ، نامه هایش و یادداشت هایش هر گونه عطش علمی رادر این موارد می تواند فرو بنشاند .

درخاطرات کرو پسکا یا میخوانیم : سال ۱۹۲۱، روز دفن کراپوتکین بودکه ولادیمیر- ایلیچ خواست از جوانان کمون دیدن کند. سال گرسنگی بود . جوانان تقریبا بالای تخته های برهنه می خفتند . تنها مقداری حبوبات داشتند که ازآن برای ایلیچ نیز شوله پختند . شوله بدون نمك بود . جوانان نقاشی هایشان را نشان دادند . ایلیچ‌سوال هایشان را با سوال جواب می گفت . باری پرسید :

- شما چه میخوانید ؟ پوشکین را میخوانید ؟

کسی گفت :

- نی ، اوکه بورژوا بود. مامایاکوفسکی میخوانیم .

لنین تبسمی کردوگفت:

- به نگاه من پوشکین بهتراست .

به گواهی تاریخ در مراحل مختلفی که اندیشه های انحرافی ضد پرولتری وضد انقلابی رسوخ یافته است‌لنین باتلاش گسترده در مرز های فلسفه ، هنر وادبیات به‌توضیح تصحیح پرداخته وعلیه دشمنان ایدیولوژی طبقه کارگر افشاگری وجنگ آشتی ناپذیری را در داده است .

در پایانهای قرن نزدهم روسیه رویداد مبرمی که بر زندگی اجتماعی ، سیاسی و ادبی آن زمان اثر عمیق گذاشت مبارزهٔمار- کسیست‌ها ونرودنیك هابود. عقاید نرودنیکی در نقد ادبی وادبیات بدیعی نیز راه خویش را فراختر باز می کرد . نویسند گان‌ریالیست در آن زمان زوال ده ، رشد سرمایداری و میرندگی شکل کشاورزی کهنه را در آثار بدیعی شان انعکاس میدادند. لنین درنوشته هایش از چنان آثار تمجید مینمود ومخصوصا گلیب اوسپنسکی ، لیوتولستوی وکارلینکو را ستایش می‌کرد. لنین در آن احوال به اوسپنسکی ارج زیادی می نهاد ، از آثارش نقل قول می کرد وقهرمانان آثار اورادر تحلیل ها و نتیجه گیری های علمی اش نمونه قرار میداد.

در سال های ۱۹۰۵ تا ۱۹۰۷ انقلاب بر تمام وجوه زندگی سایه افگند وحزب که نمایندهٔ انقلاب وسازمان دهندهٔ آن بود در تمام ساحه ها باید مشی سیاسی خویش را مشخص می ساخت ودرآنجمله در ز مینهٔ ادبیات نیزمی بایست تا مسایل از هر زمان دیگر روشن تر طرح گردد وهر نوع تاریکی وابهام زدوده شود .

همان بود که‌لنین مقاله وزین ومعروف «سازمان حزبی وادبیات حزبی را نوشت» که در اندیشندگی آن دوره تاثیر عمیقی گذاشت وامروزه یکی از اسناد معتبر د ر زمینهٔ تیوری ادبیات شناخته می شود . مقالهٔ یادشدهٔ لنین دومطلب را توضیح مینمود:

۱- ادبیات حزبی، یعنی ادبیاتیکه هد ف آن تبلیغ اساسات تیوریك وتشکیلاتی حزب بلشویك باشد .

۲- حزبی بودن یارسالتمند بودن ادبیات به معنای عام . یعنی وجود کشش به سو ی سوسیالیزم در نویسنده و پیوستگی اش با نبرد انقلابی پرولتر یا.

پژوهندگان آثار ولادیمیر ایلیچ لنین‌یکی از انگیزه های نگارش این مقاله تبلیغات ضد حزبی را میدانند که تو سط بعضی نویسندگان وشعرا درداخل حزب صورت می گرفت.ما نند ن. م. مینسکی (ولینکین) که در«نووایاژیزن» - اورگان‌حزب‌بلشویك، دومقاله در آمیزش عرفان «ودکتورین» سوسیال دموکراسی با اغفال سانسور به‌چاپ رساند. گفته می‌شود که‌پس از باز گشت لینن به پتربورگ وضع کاملا دگرگون‌شد ودیگر چنان قاچاقبری فرهنگی نتوانست صورت بگیرد .

بقیه درصفحه ۵۹

گورکی بدون شك نویسندهٔ پر قدرت پرولتاریاست (لنین)

لیوتولستوی، آیینهٔ انقلاب روس (لنین)

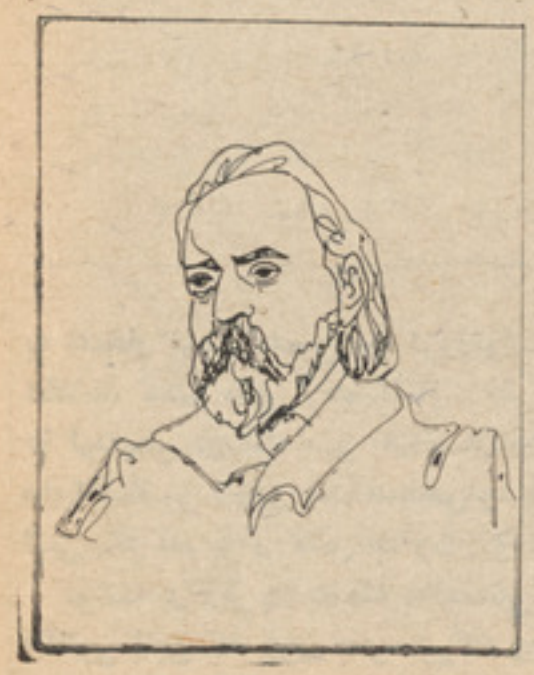

گرتسن درفش انقلاب رابلند نگاهداشت(لنین)

اعضای ح.د. خ .ا ! صرف تمام نیرو-انرژی‌ودانش درمبارزه بخاطر آیندهٔ بهتر مردم زحمکش را از لنین بیاموزید !

مبا رزه‌حز بی به حزب نیـــرووحیات می بخشد ، بزر گتر ین‌دلیل ضعف حزب پرا گند گی وابهـــام‌حدودصریحا مشخص است حزب بـا تصفیه‌خو یشس استحکام می یا بد

«لاسال».

لنین-حزب ومبارزه‌با منحرفین

اسمعیل «محشور»

ولادیمیر ایلیـچ لنین این نا بغه ی قبول شده ی قرن ما، این دانشمنـد ژر ف نگر ، این رهبر مـد بـر زحمتکشـا ن جهـا ن و ایـن نو یسنده‌ی توا نا وبلیـغ در پهلوی آنکه درسا حه ی پرا تیك اجتما عی‌و سیاسی انقـلاب مو جودی اسـت خستگی ناپذیر ، مبتکر موشگاف و ساز مانده بی نظیر ،در خلق تیوری های‌متر قی وانقلا بی نیز یکه‌تـاز میدان‌انقـلاب وطراح بی مثال مسایل بکر ،کشاف بز رگ را همهای پرخم‌و پیچ‌وشناخته نه‌شده‌ی انقلاب‌اجتما- عی‌می‌باشد .

علایم با هوشی ، شادی ، جنب وجوش وخستگی نا پذ یری حتی در آوان طفو لیت او نیزمشهودبود.لنین فدا کاری، مردانگی وشجا عت وجا- نبا زی برادر خود را می ستودودرین وقت چنین گفت :

(نه! ماازین راه نخوا هیم رفت. نباید از این راه رفت .)

آری لنین این بزر گمرد تار یـخ انسانی به جستجوی راه درست‌و موثری نجات مردم افتاد را هی که‌طی کر دن آن‌منتـج‌به‌آزادی زحمتکشا ن بانجامه لـذا با تمام قـوا بـه

هفده‌سال‌داشت «۱۸۸۷» که‌شاه‌مستبد آنوقت روسیه برادر شس الکساندر رابجرم شر کت در سو قصد بجـان پادشاه به اعدام محکوم وتیر باران کرد. باو جود آنکه لنین این برا در خودرا خیلی دوست می داشت‌وهکذا اودر ین زمان به سن جوا نی‌وخو- نگرمی وا قع بود ولی نبوغ ودرك مو شگا فا نه ای داشت ودر همان عنفوان نو جوا نی راآینده‌ی خود را سنجشس وتعین کرده بود چنا نچه بعد از آنکه با ارج گذا ری فراوان فـــرا گر فتن علوم اجتما عی، اقتصا دی وسیا سی همت گما شت وبه این نتیجه رسید که یگا نه راه نجات کا مل ووا قعی همه مردم‌انقلاب است وپیوسته در صدد سازماند هی کار انقلاب بود .

شخصیت سر شار ازنبوغ لنین‌در همان آوان نوجوانی در بین مردم شهیر گشت . لنین در بیست‌وسـه سالگی «۱۸۹۳» در پهلوی تحصیل‌در پوهنتون محفلی را بصو رت پنها نی برای آمو زشس تیو ری دوران ساز

به افتخار صدو دهمین سا لروزتولداندیشمند کبیر ، پرا تیسن بز رگ انقلاب، معلم مدبر زحمتکشان، آفریننده آثار جاودانی متر قی وانقلابی عا لم‌متبحر دوست مهر بان‌انسان وانسانیت پرچم دار کبیر اند یشـه های‌انقـلا بی ، ودو ست صمیمی‌مردم‌افغا نستان ولادیمیر ایلیچ اولیانوف لنین .که نام بز ر گشس جا ودان و جاودانه باد.

نوشته ی زیر را به مثا به‌کوششی‌نا چیزی در راه معر فی فعالیت‌های انقلابی لنین که چون بحر بزرگ وو چون در ار زشمند ا ست ،بـــه همو طنان وانقلا بیون مترقی وطـن‌تقد یم می نما یم .

بگذار دروغ بگویند و خود را تسلی دهند ، نباید آخرین دلداری را از میرندگان سلب کرد .

لنین

قبل از تشکیل ونیرو مند شدن حزب انقلابی کارگران روسیه (باشویك) لنین زحمات زیادی به خرج داده بود تا این حزب را ایجاد وسازمان بدهد . لنین در سال ۱۸۹۳ به پطروگراد یعنی لنین‌گراد امروز برای مبارزه وسازماندهی یك حزب انقلابی رهسپار شد. لنین در این زمان بر آموزش مارکسیزم پرولتری تشکیل وسازمان داده‌شود در اروپای غربی احزاب متعدد کارگری‌وجود داشت ولی این احزاب در شرایط مسالمت آمیز رشد سرمایداری بوجود آمده بودند که بنام احزاب سوسیال ـدموکراسی نامیده میشدند ونسبت شرایط بخصوص‌سازشش با مرتجعین یکی از خصیصه های آنها بود لذا خود قرار داشت نتوانست این نوشته را دنبال وتکمیل نماید . رزی‌همین ملحوظ لنین در مقدمه‌کتاب (چه باید کرد؟) می نویسد :

(رساله ایکه از نظرخوانندگان می گذرد بر حسب طرح اولیه‌ی نویسنده می بایستی به شرح وبسط تفصیلی‌افکاری اختصاص داده می شد که در مقاله ی«ازچه‌باید شروع

عصر مابنا نهاد وبا سایر سازمان های مشابه در نقاط مختلف کشور روسیه تماس های برقرار نمود .

او لین اثر گرانبهای لینن در بیست‌و چهار سالگی ۱۸۹٤نوشته شده است این کتاب‌که تحت عنوان دوستان خلق کی ها هستند وچگونه بر ضد سوسیال دموکرات ها می رزمند ؟ تحریر گردیده است .

بخوبی نمایانگر درك ونبوغ‌لنین‌در (شرایط خاص آنزمان روسیه) می باشد.

و. ای. لنین صفحه گشای حیات نوین در تاریخ مبارزات انقلابی

لنین آثار فراوانی آفریده‌است که می توان کتاب های (رشد سرمایداری در روسیه)(چه بایدکرد؟) یك گام به پیش دو گام به پس،دوتاکتیك سوسیال‌ـ دموکراسی‌در انقلاب بورژوا دموکراتیك ، دولت وانقلاب ، امپریالیزم به مثابه بالاترین مرحله ی سرمایداری، بیماری کودکانه ی چپ روی، مارکسیزم وامپریوکریتیسم .وده‌ها اثر ارزشمند دیگر را در ین جمله شمرد .

تسلط کامل داشت وی همچنان به خوبی می توانست مارکسیزم رادر شرایط خاص روسیه ی‌آنزمان انطباق بدهد ، وی هم چنان با داشتن عقیده راسخ وعمیق‌به‌موفقیت طبقه ی‌کارگر درسازماندهی استعداد درخشان داشت‌روی‌همین ملحوظات وصفات بی شماری دیگری که داشت در اولین‌مرحله همه مارکسیتهای پطروگراد رهبری اورا پذیرفتند .

قبل از آنکه در روسیه حزب اپورتونیسم وسیعاً درین احزاب نفوذ کرده بودند وتقریبا رهبری این احزاب بدست آنها بود .

لنین در شروع این قرن ۱۹۰۲ کتاب‌معروف(چه بایدکرد؟)رانوشت‌که استخوان بندی سازماندهی طرز کار ،طرز برخورد ، اصول‌اساسی داخلی وخارجی حزب وغیره را در آن تشریح کرده است وی قبلا درماه می۱۹۰۱ مقاله ی تحت عنوان(ازچه باید شروع کرد؟) نوشت‌ولی‌نسبت مشکلاتی که در راس آن فعالیت های ایجاد سازمان اساسی حزب کرد؟» ایسکرا شماره ی٤ماه مـی ۱۹۰۱ بیان شده است پیشتر از هر چیز باید از خوانندگان بواسطه تاخیر در ایفای وعده ایکه در آن مقاله داده بودیم ... پوزش‌بخواهیم.یکی از علل این تاخیر کوششی بودکه برای‌متحد ساختن کلیه ی سازمان های سوسیال دموکرات مقیم خارجه در ماه ژوئن سال گذشته(۱۹۰۱) بعمل آمد ....)لنین آثار منتخبه ج اول ص ۲۳۹ .

در سالهای شروع قرن حاضر

لطفا ورق بزنید .

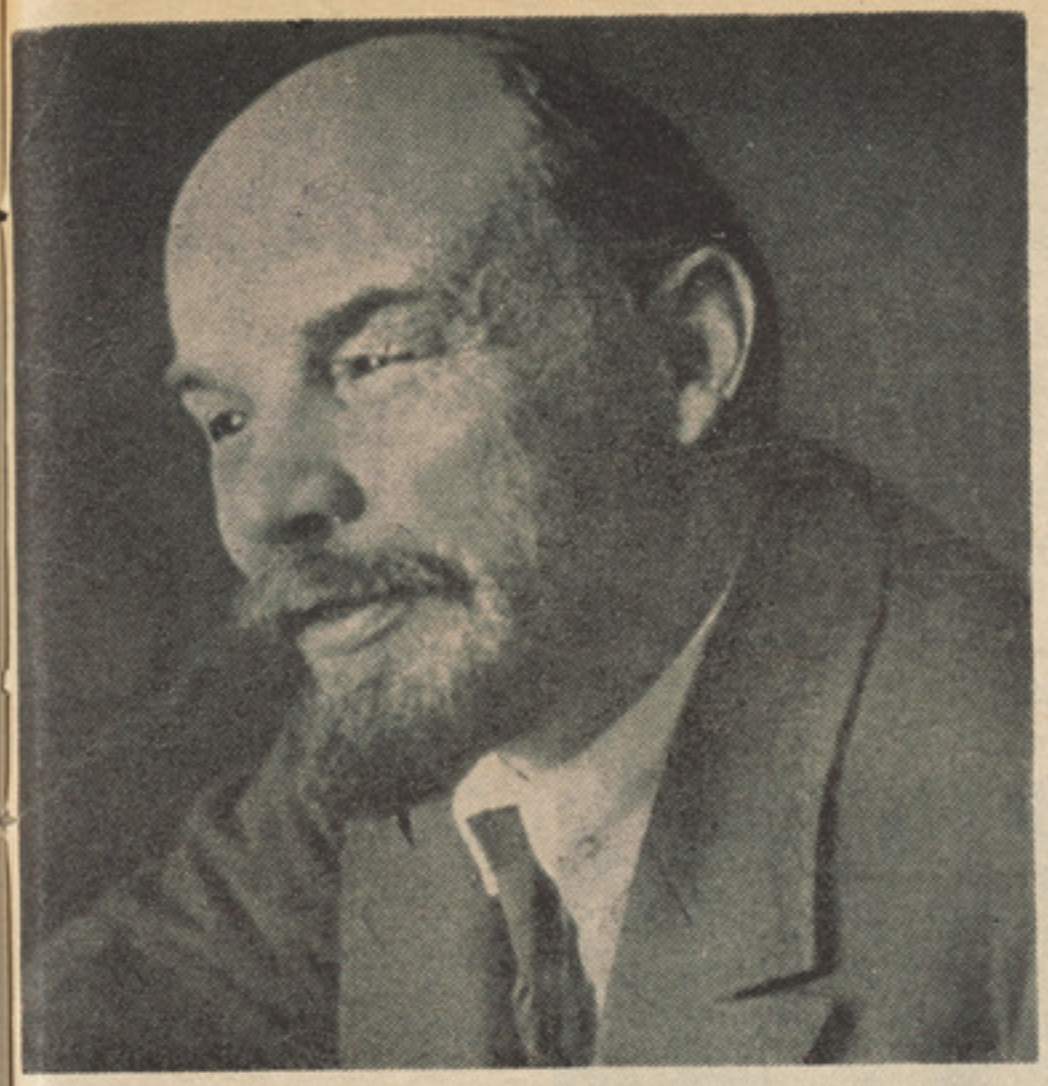

احزاب‌سوسیال‌دموکراسی اروپا یی از راه اصلی انقلا بی‌منحرف‌واهداف رفور میستی را پیش گر فته بودند. این احزاب عقیده داشتند که اربین بردن استثمارو ستم طبقا تی را می توان بدون انقلاب سو سیا لیستی وبدون دیکتا تو ری پرو لتار یا تامین نمودو جا معه ی سو سیا لیستی را ایجاد کرد . این تیو ری وعمل اپور- تونیست های سو سیال دمو کراسی همچنان به کار گران تو صیه می نمودند که در مقا بل‌سر مایه دا ری‌و سر مایدا ران‌حا لت تسلم بخود بگیر ند که این کار آنها-نه تنها بر علیه سر ما یدا ری استثماری اقدامی رابراه نمی انداخت بلکه از آن حراست نیز می نمود . نتیجه ی این تیوری از تجا عی هما نا خالی‌ساختن تیوری مار کسیزم از محتوی‌انقلابی ورزمنده ی آن بود. اپور تو نیستهای سو سیال- دمو کرا سی با ارا ئه نظریات رو یو زنیستی نقش مدا- فعان واجنت های بور ژوا زی راایفا می کردند . همچنان این مر تجعین‌با وجود این اعمال خود ظا هراپور- تونیزم را محکوم می کرد ند ولی‌این فقط در نظر بود ودر عمل مسامحه وسازش محور عمل شانرا تشکیل می داد.

لنین کبیر با نبوغی که دا شت موضوع را درك کرده ودر صدد بر آمد تااولا ازرخنه ی این نظر یات ارتجا عی در حزب انقلا بی‌روسیه که نقشه تشکیل آنرا قبلا طرح‌نموده بود، جلو گیری نماید وثا نیا حز بی بمیان آورد که از ریشه با ماهیت‌این احزاب فرق داشته باشد . لنین با استفاده از درایت ودور بینی وهم چنان، با بر خورداری از استعداد فراوان که در تحلیل ودرك تیو ری مار کسیستی داشت کا ملا به‌این نتیجه رسیده‌بود که برای‌نجات‌کامل زحمتکشان وایجاد جا معه ی سو - سیا لیستی با ید در قدم اول‌حزبی را بمیان آورد که بکلی با احزاب سو سیال -دمو کراسی ارو پا یی غربی فرق دا شته با شد . این حزب باید دینا میك تر ین وانقلا بی‌ترین طبقه ی جا معه یعنی کار گران را متشکل سازد وهمین حزب بتواند ک طبقه کار گر وسا یر زحمتکشان ر برای حمله بر تزار یزم‌وسلطنت‌آما سازد، استبداد وستم طبقا تی را با براه اندا ختن انقلاب معد وم نماید

باز هم محور نظر یات لنین در ب مرد همانامجهزبو دن حزب با تیوری انقلابی یعنی مار کسیزم م باشدلنین بز رگ چگو نگی ماهیت وعمل همه احزاب وگرو ه ها ارتجاعی را بررسی استادانه نمود است .لنین پیو سته تا کید کرده است که «بدون تیوری‌انقلابی عمل جنبشی انقلا بی نیز غیر ممک است» واین موضوع را در اثر فو

تصر یح نموده است.لنین می‌نویس (مبحث اصلی این رسا له می‌بایس عبا رت از سه مسله ای باشد ک در مقا له «از چه باید شروع‌کرد» مطرح شده-بود یعنی : مسل وخصلت‌مضمون عمده‌ی‌تبلیغات‌سیاس ما، مسله‌ی وظایف تشکیلا تی م ومسله ی نقشه ی بنیان گذا ری

تشکیلات مبارز برای سرا سر

نمایی ازموزیم لنین در شهرماسکو

دافغانستان ددموکراتیک

اجتماعی دمو کرا تیکو اومتر قی ساز مانونو کی د وطنپا لو نکی اتحاد حق .

د نوموړو حقوقو نه گټه اخیستل پهههغه چوکا ټ کی چی ټو لنیز نظم ، د هیوادهو سا ینه او امنیت گډوډ نکړی د قانون په واسطه تنظیمیږی .

۸ـ د کور مصئو نیت ، دمراسلاتو ، تیلفو نی خبر، تلگرا فی مخابرا تو او دمخابراتو د ټولو ډولو نو محر میت د هغو حالاتو نه پرته چی په قانون کی پیشبینی شوی وی .

۹ـ د شکایت حق، پهخانگړی او ډله ییز ډول ددولت مربوطو اور گا نونو ته دحال عرض .

دیرشمه ماده :

هیڅوك د جرم په ارتکاب نه تورن کیږی مگر د قانون د حکمو ټو سره سم .

هیڅوك نیول کیدای او توقیف کیدای نشی مگر د قانون له حکمو نو سره سم .

هیڅوك نشی مجازات کیدای مگر د محکمی په حکم او دهغه قانون له حکمو نو سره سم چی دتور وړ فعل دار تکاب په وخت کی نافذ وی، تورن ددفاع حق لری .

تورن تر هغه وخته پوری چی د محکمی په قطعی حکم محکوم شوی نه وی بیگناه گڼل کیږی .

جرم یو شخصی کار دی اودهغه په ارتکاب بل څوك نه مجازات کیږی .

دانسانی کرا مت خلاف مجازات ، شکنجه او تعذیب جواز نلری .

یودیرشمه ماده :

دافغا نستان ددمو کراتیک جمهوریت اتباع مکلف دی چی قوانین او دټو لنیز او انسانی سلوك ، ادا بواو اخلا قوموازین احترام او رعایت کړی، خپل وظایف او وجایب په صادقانه ډول پای ته ورسوی . دنورواشخاصو د حقوقو او قانونی گټو درناوی او د افغا نستان ددمو کراتیک جمهوریت دتبعه پهغوره نو م وویاړی.

دوه دیرشمه ماده :

دوطنپر ستانه پاك وجدان پر مبنا گټور ټو لنیز او صادقانه کار دافغا نستا ن ددمو کرا تیك جمهوریت دکار دهر مستعد تبعه مهمه وجیبه او ویاړلی عمل دی .

دری دیرشمه ماده :

لهوطن اود ثور انقلاب له گټو نه د فاع د هغه هدفونو او ارمانونو ته صداقت او خلکو ته خدمت دهر تبعه لوړه او سپیڅلی وجیبه ده . دافغانستان دد مو کرا تیك جمهوریت دوسله وال پوځ پهصفونو کی خدمت دافغانستان د دموکراتیك جمهوریت دهرتبعه ویاړلی وطنپر ستا نه لوړ مکلفیت دی .

څلور دیرشمه ماده:

د افغا نستان د موکراتیک جمهوریت ټولشرایط مساعد وی تر څو اتباع له خپلودمو کرا تیکو حقوقو او آزادیو نه په اغیز من ډول استفاده وکړی .

دریم فصل

دافغانستان ددموکراتیک جمهوریت لویه جرگه (عالی شوری)

پنځه دیرشمه ماده:

لو یه جرگه (عالی شوری) دافغا نستان ددمو کرا تیك جمهوریت د دولتی قدرت تر ټولو لوړ اور گان دی .

د لویی جر گی تر کیب ،دافغا نستان د خلکو دنمایندگانو دبشپړ دموکرا تیك انتخا ب ډول او تر تیب او همدا رنگه د هغی تشکیل اود فعالیت تر تیب د قانون په وا سطه تنظیمیږی .

په لویه جر گه کی د خلکودنمایند گانو انتخاب دعمومی ، آزادی پټی، مستقیمی اومساوی رایی اخیستنی په اساس کیږی.

لویه جرگه په خپل لومړنی اجلاس کی د افغا نستان ددمو کراتیك جمهوریت اساسی قانون تصو یبوی .

دلویی جر گی د انتخا باتووخت د انقلابی شوری لخوا تعیین او اعلامیږی .

شپږ دیر شمه ماده :

ترهغه وخت پوری چی دلویی جرگی عالی شوری ،دآزاد او مصون انتخاب لپاره لازم شرایطبرا بر یږی انقلابی شوری دافغانستان ددموکرا تیك جمهوریت ددولتی قدرت تر ټولو لوړ اور گا ن دی.

د انقلا بی شو ر ی لپاره دنویو غړ یو شمیر ، تر کیب انتصاب یا انتخاب چی دټولودمو کرا تیکو ،ملی او مترقی طبقو او قشرونو نمایند گی وکړی درئیسه هیات په پیشنهاد دانقلا بی شو ری لخوا تصو یبیږی .

اوه دیرشمه ماده :

دافغانستان ددمو کرا تیك جمهوریت انقلابی شو ری لا ندینی واکو نه لری.

۱ـ فرامینو اوقوانینو تصویب .

۲ـ دافغانستان ددمو کراتیك جمهوریت داقتصادی او ټو لنیزی پرا ختیا ددولتی پلانو نو اود هغو په بنا داجرا اتو درا پورو نو تصو یب.

۳ـ دافغانستان ددموکراتیك جمهوریت ددولتی بود جی اود هغی پر بنا داجراآتو دراپورونو تصویب .

٤ـ دافغا نستان ددمو کراتیك جمهور یت دانقلا بی شوری درئیسه هیات ،دافغانستان ددمو کرا تیك جمهور یت دوز یرا نو دشوری،حکومت، دافغانستان ددمو کراتیك جمهو ر یت دستری محکمی تشکیل آو د افغانستا ن ددمو کرا تیك جمهور یت دلوی څار نوا ل ټاکل .

۵ـ دوزا رتو نو تشکیل اوړ نکول ، دوزیرانو دشوری دغړو ټاکل بد لول او عزل .

٦ـ دافغا نستان ددموکراتیك جمهوریت دکور نی او باندنی سیاست داسا سی مشی تصویب اود حکومت دفعا لیتو نو دپرو گرام تصویب .

۷ـ دریفر اندم ، دخلکودعمومی رایی اخیستنی ،اعلام،

۸ـ دافغانستا ن ددموکراتیك جمهوریت د لوی جر گی، عالی شورا ی د انتخابا تو اعلام .

۹ـ د افغانستا ن پردمو کراتیك جمهوریت باند ی دتیری په صور ت کی دجگړی اعلان او داو ربند ا علان .

۱۰ـ له قانون سره سم دافغانستان ددمو کرا تیك جمهوریت دبین المللی قراردادو نو تصو یب او لغوکول.

۱۱ دبیسو دخپرو لواجازه .

۱۲ـ په لا زمو موار دو کی د اختصا صی کمیسیو نو نو تشکیل .

۱۳ـ دنورو هغو موضو عاتو په هکله تصمیم نیو ل چی د انقلابی شور ی تصو یب ایجاب کړی .

(پاتی په ۳۸ مخ کی)

امین افغان پور

دانسان په نوم!

دولادیمیر ایلیچ لنین دزیږیدو د ۱۱۰ سی کالیزی په ویاړ

سر انجنیر نیکیتین سره لدی چی په دری ژبه لکه خپله مور نی ژبه گړیده،خو هیڅکله یی نه ویل چی ښه . بلکه تل به یی ویل :خره شو ...

هغه دیو ه ډیر لایق اوتجر به کارانجنیر په حیث اتلس کاله مخکی افغا نستان ته راغلی و . دسا لنگ دلویی لاری پخوا نیو کار گرانو ا وانجنیرانو او دکار دقوا وو دیو نټو نو غړو ته پیاددی چی څنگه به نیکیتین دیوه ډیر صمیمی دو ست په توگه له هغوی سره سلوك کاوه . بولدوزرچلوو- نکو ، دواوری دپا کو نکو ما شینو نو له چلو ونکو او دکار دقواله سپا یانو سره به یی ټوکی کولی . هغوی ته به یی لار ښوونی کولی اوچی دسمټواو تیږو هره لاری به خو ځیدله نوده به لاس ور ته ښور اوه اوپه خندا به یی ورته ویل :به امان خدا ...خره شو...

اوخره مشو د نیکیتین تکیه کلام گر ځید لی و.

نیکیتین هغو مره چی په کار گرا نو او سپا یا نو باندی مهر بان او له هغوی سره ملگری و، هغومره یی په کار کی لټی او تنبلی بدهایسیدله . او په تیره داچی له چانه به یی په کارکی ورانی او یا احیا نا دکار گرانو او سپا یانو له حقوقو به یی غلا و لیدله ، پدغسی مواردو کی به دهغه د مری رگونه نیغ نیغ درید لی وواو غټسور مخ به یی لاپسی سور واوښت اوپه روسی او دری به یی پر له پسی کنځلی کو لی .

یو وار نیکیتین ته رپوت ورکړی شو چی دکار دقوا وو دیوه یونت کاتب دکارگرو سپا یانو دچار مغز و او توتو له چیری نه غلا کوی . نیکیتین لاس داسی د خپل کار دکو ټی پر میز وواهه چی ښیښی و شرنگید لی او چغه یی کړه :

-داسی نه شی کید ی . او مو ږ به په گډه سره دغلو او لوټمارو جر ړی وکاږو..»

اوله هغو سپا یانو سره روان شو چی دیو نت له قو ماندان سره پدی با بخبری وکړی ...

وروسته بیا کله چی دهندو کش دزړه له سوری کو لو سره د سا لنگ حما سه د افغانی او شوروی کارگرا نو او ما هرا نو په ستر زیار او زحمت پا ی ته ور سیده نونیکیتین دیوی لنډی مو دی لپاره خپل هیواد ، او دولگو گراد ښارته ولاړ ...

یوه ورځ سهار وختی سور گل په ډیر تعجیب سره ولیدل چی نیکیتین د کور جو ړو لو دفابر یکی له یوه انجنیر سر ه درئیس له کو ټی را ووت اوپه زینو کی راکښته شو ... سور گل چی دسالنگ په پروژه کی دبو لدوزر کارپه حیث له نیکیتین سره کار کاوه ، ور منډه کړه او غیږی سره ور کړه . سور گل و ویل:

-«انجنیر صا حب ، ته چیری او داځای چیری ؟» .

نیکیتین وخندل اوویی ویل:

-«خره شو ... بیا به په گډه سره کار کوو.»

اوپه شایی وسپاوه.سورگل ولیدل چی اوس نو دنیکیتین سربیخی سپین شویدی. خوخپل هماغه پخوا نی نشا ط لری .

او دیوه تکړه ځلمی په څیر کار کوی نیکیتین او س دکور جوړولو دفا بر یکی سر انجنیر ټاکلی شوی و . او له هغی ورځی نه بیا وروسته سر انجنیر نیکتین او سور گل تل یو ځای لید ل کید ل او هغه به سورگل (زموږ قهر مان) با له.اوچی سور گل به نه ونو پو ښتنه به یی کوله:

-(کمسمو ل کجا ست ؟)

سور گل چی لږ څه په کتب او لو ست پو هیده او په جومات کی یی سبق ویلی و ، له سر انجنیر نیکیتین څخه پو ښتنه و کړه چی کمسمول څه ته وایی ؟

سر انجینر هغه په شاو ټپاوه او وعده یی ورکړه چی یوه ورځ به دکمسمول په معنی هغه پوه کړی . او بیا کار گرا نو په تعجب سره احسا س کړه چی سور گل نور هغه پخوا نی خند نی ملگری نه دی او بیخی بدل شویدی .په کړو وړو کی یی بدلون را غلی دی. چی وزگاروی کتا بو نه وایی . او ډیر جدی حالت لری. له هغوی سره په ډیره مینه بر خورد کوی اوسلوك یی له خوا خوږی نه ډك دی ...

او کار گرانو به چی دا وضعه لید له نو ورو ورو یی سورگل ته احترام ډیریده او شاو خوا ته به یی را ټو لید ل .

یوه ورځ یوه کارگر ملگری له سورگل نه پوښتنه وکړه چی ته ولی په سر انجینر با ندی دومره گران یی ؟

دا دډوډی وخت واو کارگرا ن په (طعام خا نه) کی سره را ټول شوی وو سور گل هغوی ته وویل :

-(داسړی چی تاسو وینی، ډ یر لوی سړی دی ... ده ډیر جنگو نه کړیدی...)

یو ځوان کار گر وویل:

-(انجینر هم جنگ کولی شی ؟)

او سور گل په ډیره مینه او خوا خوږی کار گرانو ته توضیح کړه چی سر انجنیر نیکتین لاپنځه کلن وچی پلاریی په بخارا کی له ضد انقلابی لو ټما رو او اشرارو سره چی (باسمه چیان) نومیدل ،دبخا را له خلکو سره اوږه په اوږه دبا سمه چیانو پر ضد و جنگید . داهغه وخت وو چی ددغو سیمو خلکو دملا کانو او لوټمارو حکو مت نسکور کړی و او دخلکو حا کمیت برکراره شوی و . کله چی نیکیتین ختیځی جبهی ته دضد انقلابی لو ټما رو او (باسمه چیانو) سره جگړی ته ولاړ نو دسره اردو دیوه غړی ویاړیی ترلاسه کړی و . دنیکیتین پلار دهطی مورته وصیت کړی وچی کهزه ژو ندی را ستو ن شوم خو ښه او که نه نو ته په زما زوی (کمسمول) وروزی . داسی یی و روزی چی هر ځای انسا ن تر ستم لاندی وی هغه دی د ستم او لو ټماری پر ضدتوره له تیکی راو کا ږی .

دنیکیتین پلار له ختیځی جبهی نه کورته ستون نه شو ، ځکه چی هلته د(با سمه چیا نو) او اشرا رو پر ضد په بر یا لی او قهرمانانه جگړه کی شهید شو.خو اوز بیکا ن او تا جیکان دوالگا دځنډو دغه زړه ور قهرما ن چی دگو ند او شور ا گانو دحکو مت تر بیر غ لاندی یی د آزادی او عدالت په خا طر او دانسا ن د نجات لپاره خپله و ینه تو یی کړه ، هیڅکله هیر نکړ . او نیکیتین هم دمور له خوا د پلار دوصیت سره سم وروزل شو. او کله چی دشوروی حا کمیت په ډیرو سختو کلونوکی نیکیتین، تخنیکوم خلاص کړنو د شوروی هیواد د نجا ت په خا طر دغداردښمن ، فا شیزم سره د جگړی لپاره دسره ار دو لیکو ته ورو بلل شو. اونیکیتین په ستری وطنی جگړی کی دخپل قهرما ن پلار په څیرو جنگید . او تر هغو وجنگید چی دسو لی او آزادی بیرغ د(را یستا گ) دپاسه ورپید ...

ورو سته تر جگړی چی بیر ته کور ته ستون شونو کور یی نه وو. کو ر یی به بمونو الو خول شوی و . مو یی نه وه او هیچا پته ورنکړه او وروسته دمورتر مر گه بیا نیکیتین یواځی پاتی شو .

هغه دکور جوړولو په فابریکه کی په کار بو خت ، شو او دشپی یی د ساختمان په انستیتوت کی درس وایه ... او پد ی توگه (زموږ سر انجنیر) نیکیتین انجنیر شو ...

• • •

ماسر انجنیر نیکیتین ددر یم مکرو ریون په پروژه کی ډیر کلونه ورو سته ، په یوه دا و طلبا نه کار کی ولید . زموږ هیوادته ددو ستو قواوو له را نگ نه ورو سته دالومړی ځل و چی ما ددغو قواوو د شا زلمیا نوداو- طلبانه کا ر لیده . دجو می ور ځ وه.دسره اردو میلمنو خوانانو په ډیره ښه رو حیه کارکاوه او د دریم مکرو ریو ن د بلاکونو ترمنځ یی ځمکی هوا رو لی او نیا لگی یی ایښو دل .

کار سهار وختی ددوستو قوا وو ددوه ټو لیو له خوا پدا سی حال کی چی موزیك وغږول شو ، پیل شو .

سر با زانو پداسی حال کی چی و سلی یی شاته اچولی وی، یومو نه په لاسو نو کی واخیستل او چا دزنبیلو نو خواته منډه کړه ...

سر بازانو زیره یی رنگی دریشی گا نی چی پر اږو یی داس . آ توری یعنی (دشوروی اردو) توری لیدل کیدل او شنی خو لی یی په سر او اوږدی موز ی یی په پښو وی ښه په جو ش کی کار پیل کړ .

دسره اردو افرادو په خپلو منځو کی ټوکی کولی . او له افغانی کا رگرانو اوشوروی ښځو سره یو ځای یی ز نبیلونه چلو ل او پټی یی جوړول . کند ی یی ډ کو لی او چیر ته به چی زیا تگی خاوری وی ، هغه به یی په هغو ځایونو کی هوارولی چی ټیټی وی.

ښځو په دغه مکرو ریون پوری دمربو طو هټیو ښیښی مینځلی او غو لی یی جا رو کول . داوخت ما داسی احساسو له چی دد وو ملتو نو د مټو دپیو ستو ن سمبو ل وینه چی شیبه په شیبه په خپل یوه ورور هیواد کی دودانی تخم شیندی او ددوستی

نیا لگی ږ دی . او مادا هم احسا سو لـه چی هغه شوروی ځوان چی دسره اردو پـه لیکو کی د غړ یتوب شرف او ویا ړ لری، نه پو هیږی چی زموږ ستر کلا سیک‌شاعر رحما ن با با د (گلو دکر) په با ب څه ښه شعر ویلی دی . دغه ځوا ن که لـدی شعر نه خبر ند ی ، خو سم دم هما غـه کارکوی چـی در حمـان بابا منـظور و .

زه له سر انجنیر نیکیتین او سور گل سره ولاړوم او دسره اردو د میلمنو ټولیو (سبو تنیك) می کـو ت چـی یـو ځوان را نژدی شو او ویی ویل :

-(پژالسته ... پاپیرو سکه !)

خو چی ما ترهغو ځان خو ځاوه ،سورگل ورسره په ټوکو سر شواو دواړو سگر ټو نـه ولگو ل . له هغی خوانه یوه ښځه چی گرد مخ او طلا یی ویښتان یی در لود ل او ستر گی یی د سمندر داوبو په څیر آبی وی را نژدی شوه. دغی ښځی هـم چـی آنا ایووانووا نو میدله سگرت و غوښتل .

ما سگرت ور کړ او گوگړ می ور ته ولگاوه . او ما دښځی په ستر گو کی ددی شی اندازه و لگو له چی څومره پـه شور او شوق سره کار کوی .

چی څومره غرمه نژدی کیدله ،هغو مـره د دریم مکرو ریون شاو خوا ته سیمه په یوی و دانی او پا کی صا فی سیمی بدلیدله ما لید ل چی دا دشوروی او افغا نی‌کارگرو اوعسکر ودگډکار محصول دی.

خو سر انجنیر نیکیتین سخت په سو چ کی ډوب و . ما ورو ورو خبری ور سره پیل کړی :

-(دجگړی نه دوه میا شتی ورو سته وو یوستړی ستومانه ځوان چی غټ مخ یـی درلود او دکیڼ لاس دوه گوتی یی نه وی دوالگو گراد دښار په کنډوالو کی‌گرځیده.

هره خوایی چـی نظـر غـړ اوه ورانـی وه او هیڅ شی په روغ نه وو پا تی ...یوه ور ځ د (ایلیچ)په شیوه (ستر ابتکار)وشو او په (سبو تینك) کی دغه ځوان بـر خه وا خیسته . تر غر می پوری لگیا و او تیـران یی چلول . دآهن پوشونوسوزید لی ټوټی یی ها خوا دیخوا وړلی . خـښتی او ډبری یی په زنبیلو نوکی چلولی. خـو یوه شیبه یی چی سر پورته کړچی خو لی‌پاکی کـړی اودمـه وکـړی یوه دنگـه او تنکـی پیغله یی ولیده چی څپو ڼی یی په سرتړلی و او ده ته یی په مینه کتل ...

(سبو تنیك)خلاص شو خودغه ځوان‌د لومړی ځل لپاره وروسته تر جگړی دیـوا- ځیتوب او تنهایی احسا س له لاسه ورکړ... اولادوه هفتی نه‌وی تیـری چـی ځـوان او پیغله دولگو گراد دشهیدانو مزار تـه ولاړل دځوان توره دریشی په ځان کی وه اوپیغلی دواده سپین کمیس ا غـو ستی وو اوپـه لاسونو کی‌یی د (کینا) دستر و گـلا نـو گیډی وه ... او پد ی تو گه دغه ځـوان له یـوا ځیتوب او تنهایی نه گډ ژونـد او صمیما نه ژوند ته ور پوری وت ...)

سر انجنیر نیکیتین نا ځاپه ما ته مخ را واړاوه او په تعجب سره یی وویل :

-(داځه وایا ست . داخو موږ ما ژو ند تمثیل کړ... آیا تا سو ته زما د ژوند په باب چا نکل کړی و ؟)

-(نه !هسی می سو چ کاوه . ستا سـو له دی او سنی اند یښمن حا لت او دځوانانو دکار لـه کتلـو نه مـی دا پتـه ولگو له ...)

سر انجنیر نیکیتین له ما سره موا فقه وکړه :

-(دا ټول سو چ سم و . خو یو شـی مو غلط کړی دی او هغه‌دا چی هغه پیغله دنگه نه وه ، بلکی تیټه و نه‌یی در لـوده نورنو هر څه سم دی ...

وگوری زه چی هروار د ځوانانو کـار وینم‌نوډیر خوند را کوی . او زور راکوی چی و لی می شیبه په شیبه عمر دزړښت خواته بیا یی ... هیله کوم چی سل کاله نورهم ژوندی واوسم او همداسی کار وکـړم چی دغه ځوانان یی‌کوی ...

ته پو هیږی چی دا زما دویم وطن‌گرځیدلی دی ، آخر اتلس کا له ډیر عمر دی .اوزه اتلس کاله کیږی چی‌دلته ژونـد کـوم اوس ماته ولگو گردد او کا بل یو شی دی ...

چی سړی څومره زړ یږی ، هغو مـره حسا س کیږی ...

اوس زه وا قعا پدی سو چ کی ډوب و م اوخپل خاطـرات می دستر گو مـخی تـه تیر ید ل ...

همدا شیبه می هیله داده چی دهمدغـو ځوانانو همزولی وای اوددوی په‌لیکـو کـی می‌له‌خپلو افغانی ورو ڼـو سر بازانـو او خلکو سره یو ځای خـدمـت کو لی او ضد انقـلا بی لـو ټمـار و ځالی موپرلـه پسی ړنگولی ...)

خوماله سر انجنیر نیکیتین سره مـوافقـه ونکړه :

-(سر انجنیر تا سو خو شی داسی هیله کوی ...

آخر هر کار ځانته موقع لری ... کلـه چی تاسو ددغو ځوانانو په سن وی‌دبشر یت ددښمنا نو ، فا شیستانو ډیری ځالی موړنگی کړی . بشر یت او شوروی ولس تاسو ته دخپل خد مت په اندازه دقدر په ستر گـه گوری ... آیا تا سو دهغه اردو پـه لیکو کی د غړ یتوب او خدمت ویاړنه‌درلود چـی دبشریت دخیر ښیگڼی او دسو لـی او آزادی په خا طر او دظلم اوبی عدا لتی پر ضد و جنگید او جنگیږی ؟

داسی یو اردو چی بشر یت له فاشیزم‌نه دخپل نجا ت په خا طر دهغه پو روړی دی داسی یو اردو چی (ولاد یمیر ایلیچ)تاسیس کړی دی او شعا ریی دټو لو هیواد و دزیار استیو نکو دگټو دفاع دی ... او په‌شعوری تو گه د آزادی او عدالت په خا طر عادلانه جگړه کو ی ...

داسی اردو چی دخلکو رو ح او زړه نه دبرچـی په څـو که بلکی په مهـر بانـی او شرا فت سره و ړی ... دا اردو چی همدا اوس زما او ستا مـخـی ته زما دهیواد پـه په ودانو لو کی زما دهیواد له کار گرانـو سره یو ځای‌سو له ییـز او خلاق کار کـوی، هیڅکله یو تیری کوونکی او متجاوزاردونه دی اونه شی کید ی. دا خبره زه دخپلـی هیواد دبی وزلو زیار ایستونکو پـه نـوم، دخپلو خویندو او میندو په نوم او دخپـلو زړ واو ځوانانو او ماشو ما نو په نو م‌درته کو م ...)

دسرانجنیر نیکیتین په ستر گو کـی دخو شا لی یوه رڼا و ځلید له . دواړه سره روان شولو او ورو ورودسره اردود سـر- بازانو او دافغانی کارگر انو سیل ته‌ورغلو هلته مو و لید ل چی آنا ایوا نو واله یوه بوډ اسره چی چپنه یی‌په ځان کی ده اوپه لکړه گر ځی ولاړه ده او په ما ته اوگوډه دری څه ورته ویل غواړی . خو نه پوهیـږی چی مطلب یی څه‌دی. بو ډا په‌دری او آناایو- وانو وا په رو سی او دری دخبرو کو لو او افهام او تفهیم کو ښښو نه کوی .په پای کی بو ډ انا مینده کیږی او یوه غټه منه آنا ته ور کوی . زه وینم او اورم چی‌بوډا ورته‌وایی :

-(وره مه‌شی خـمری لوری ، آپـر یـن!)

او آنا ایووانووا خـو څـوځلـه لا س پـه نامه بوډا درناوی کـوی او ورتـه وا یـی:

-(سپه سیووه ... سپه‌سیـووه ... سپه سیووه!)

ما ورو سر انجنیر نیکیتین ته وکتل.لکه چی زما دړو مبنیو خبرو عملی ثبو ت یـی ولید او مو سکی شو .

سر بازانو اوکار گرانو ښه په خـو نـد کـار کاوه اومالیدل چـی څنگه رو سی، بیلا روسی، او کراییني ، قـزاق، تاجیـك، اوزبیك اوترکمن ورو ڼـه چـی له‌شو روی ستر هیواد څخه‌دخپلوافغانی ورو‌ڼوسره‌دمرستی لپاره را غلی دی ، په گډه سره خوځیږی او شاړی آبادوی . هغو ته دفراه مـا شوم هغو مره گران دی لکه چی دوالگا دغاړویو ما شو م .

هغوی ته‌یوه کابلی خور هغومره گـرانـه ده ، لکه چی یوه او کرا یینی خور ...هغوی ته یوه ننگر ها ری میرمن هغومره محترمه ده، لکه چی دلیننگراد یوی میرمنی تـه‌در- ناوی او احترام کوی ...هغوی دیو ی‌هراتی مور هغو مره عزت کوی لکه چی دبا کویوی مورته احترام لری اوهغوی له‌یوه کندهـاری بو ډا سره هغومره په مینه بر خورد کو ی لکـه چی د تبلیسی لـه‌یـوه بـوډا سره یـی سلوك له احترا م نه ډك دی او با لا خـره هغوی ته افغانی سربازان هغو مر ه‌گران دی او ملگر تو ب ورسره لری لکه چی له خپلو شوروی سر بازانو سره مینه اوملگرتیا کوی ...

ما غو ښتل چی خپل فکر سرانجنیر نیکیتین ته ووایم ، خو پدی کی یو ی‌ښځی په بیړه ز موږ خواته منډی راوهلی‌او پرلـه پسی یی ویل:

-(تواریش نیکیتین، تواریش نیکیتین !..)

اوچی ښځی ته ورنژ دی شوونو هغی یـو ټلگرام سر انجنیر ته ورکړ .لایی لومړ ی کرښه نه‌وه لو ستلی چی رنگ یی وا لـوت او اننگـی یی په ریږدید وشول ...زه پوه نشوم چی څه چل شو سر انجنیر په بیړه موږ ته‌وویل :

-(دسوی‌دانی تواریشی...)

اوروان شو.

داوطلبا نه کا ر ښه په شور کی روا ن و.

ما له سور گله پو ښتنه و کړه چی‌څه چل دی خو هغه ته هم پته نه وه .

څوشیبی وروسته چی می کـتل ددریـم مکروریون د شاو خوا ښه بیخی بـد لـه شوی وه . ځمکی هواری شوی وی او ترهغو چی ستر گو کار کاوه دنښترو نیـا لگـی پدغو ځمکو کی کښینول شوی‌و.

ماله ځان سره ورو وویل :

-(که دسر انجنیر نیکیتین پلار دخپلـی قهر ما نی په نسبت ترلن ورځی پوری لـه روز بیکانو او ترکمنا نو څخه نه هیریږی، نوځنگه ممکنه ده زموږ دهیواد له خلـکو او په تیره ددریم مکرو ریون له او سیدونکو څخه دغه سا ده او صمیمی ځوا نا ن‌هیرشی دا نیا لگی به غټیږی او او سنی نسل بـه سبانی نسل ته نکل کوی چی دنښترو دغـه غټی شیرازه ونی چی وینی دازموږ شو روی دو ستا نو ، دسره اردو سر بازانو اوافغانی کار گرانو یو ځای سره ایښی وی او دا داستان په هیڅکله زموږ ځلك هیرنکړی...

• • •

بل سبا سهار سور گل را ته وویل چـی دسر انجنیر نیکیتین ماند ینه سخته ناروغه وه او ټلگرا م ور ته را غلی و چی شوروی ته ولاړ شی . هغه پرون خپل هیواد تـه ولاړ .

کابل ۱۰۶ بلاك ۱۳۵۹ کال‌دحمل ۲۸ نیټی

مدیرمسوول : راحلـه راسخ خرمی
تیلفون دفتر : ۲۶۸۴۹

به ولادیمیر ایلچ لنین

ره‌یا فتی و در شب تا ریـــک‌دویدی ،
هنگام سحر چـون شفق سـرخ‌دمیدی ،
در پیشس رهت آب بود و سنگ‌بودو کوه،
اما تو بر یـدی و شکستی و پریدی .
هر چند، که ره بود بسی‌دورو خطر ناك
تا منزل امید نتر سیده رسیدی.
کشتی بشر غـرق به در یا ی‌بلابود،
بادست توانا گر فتـی و کشیدی .
میخو است که ابر سیهـی روی‌توپوشد ،
رعدی شدی وپر ده آن ابـــردریدی .
پیوستی بهم قطره بسیار بـــه‌گردت ،
دریا شدی و جـــوش زدی وبدمیدی.
اولاد بشر چون تو فـــدا کـار ندیدست
جان دادی وجان همـــهٔ خلـــق‌خریدی
هر خصم، که آ تش به سررنجبرافتاد،
خاکستر از آن ما ندو در آتش‌خود او سو خت .
هر چند که او چاه به سر راه بشر کند،
گم کرد رهشرا وخو دش رابـــه‌چاه افگند .
لنین ، شده ای بسکه تو جان دربدن دل،
پا ینده تو در دل ما با زدن دل .
مهرت که بود گر متر از شعلـه‌خورشید
در عر صه عالم شده ای زنده وجاوید

سال ۱۹٤۰
میرزا تور سنزاده

یک پارچه شعر بلو چی

زنده باد انکلاب

قهری آچشس جپ جپان ات
گهئیری گو ئر مالهر مان ات
زر سهری واجه ډنگیـن
گون وتی ټا نك و گرا بـــان
سا مـرا جی دیـــو ز لین
رښتت مـن و یتنا مـــا
جلگهین شهر و دهـــاتا ن
گوئنه گاات توپ سیا هیی
چو چگـك وزا لان ضعیفیـن
چو که ډا کیـــگ وو بـــا
جا نســن ء مـن کا لبـا
ایشرا ویټکا نگـــك درشا
واه واه ا نـــت ویټنـــا م
صد دعـا زحمـت کشـا ن
چاه جنـو کا چاه پیشس انت
سامـرا جـی شـپ سیاهیـن
سو شلـز محـا بـام اتـه

زوری هش هډان در شان
ظلمی زهر گ جشس جشا ن
پـه پـل و لـټ و کشـا
هو نور یـــن مردم کشـان
آچ جها نـــی آســر ا
زهر کـنی نیشان در شا
کیچگ وسیا هین لـدا ن
نیپم وبمب ات پر شـــا ن
پیر و وز نـــا عام و لس
هټلری رو ح ات‌که‌پیتـــت
آیرا لنیـــن نسینتیـــت
مر حبـــا انت ویټگا نگـا ن
صد سـلام پا کیـن شهیدان
ظلمـــی آسا هر که با لیت
وت سچیـت آیی تهـــا
سا مـرا جیگـت کشـا ن
نو نشته بو تـه هلا س

لنین ء راه اخیـــا لا ت
سام ما اجـــی کوت و مـــاړی
نون نه بیت امـر یکیا نـی
نون نما نیت سـا مرا جـی
لیب شمسی او جان نثا را ن:
یك مسا لی رو شنـــا یـن
زنده بـــا ت اوجنبه‌سهرین!
مرده بات دیب سامرا جی

کرته روشـــن ایشیـــا
یك یکـــا د مب بنت پر شان
سهـــر و طـلا کار گـــر
راه و منزل زر فشـــا ن
گون و تـــی مـا ل وسر ان
من جها ن تا کهکشـــا ن
زنـده بـــا ت او انکـلا ب
مرده بـات ظلمی ء نشـا!

پیکار

هدیه لنین

دیدم بعمر خود من بسیار عیدها را
جشن جلوس شاهان . . . . را

زان جشنها ولیکن یکدسته بود راضی
دارای کان وفا بریک ، سرمایه‌دار راضی

در جشنهای پیشین ، اطفال خلق مسکین
میریختند با درد از دیده اشک خونین

اولاد خصم آنها ، با جامه‌های زیبا
هرگونه نعمتی بود بر خوانشان مهیا

بودند نیم عریان ، مردم گرسنه نان
پس بود جشن دارا ، نی کارگر ، نه دهقان

دنیای بورژوازی امروز هم همانجور
جاش پر است هر عید از خون و اشک مزدور

اکنون تلاش دارد سیلاب خون ببارد
بر ضد سیل مردم جنگ نوی بیارد

اکنون عید خلق است ، بخت سعید خلق است
در راه سیل بیداد سد سدید خلق است

طفلی به ملک شورا گریان برای نان نیست
یک پیر هم درینجا مأیوس و ناتوان نیست

این است عید زحمت ، عید وفور نعمت
ای کاش گردد این عید بر خلق دهر قسمت

این جشن اقتدار است ، این مهر نوربار است
این مرگ جنگ و ظلم است ، حامی صلح و کار است

این هدیه لنین است ، این عید دلنشین است
فخر همه زمین است ، عید حقیقی اینست

بر کارگر مبارک ، بر رنجبر مبارک
بر خلقهای دنیا سر تا بسر مبارک

لاهوتی

دستر خیبر ددو یم تلین پەویاړ:

دارتجاع قربانی

خو نړی سکنی ماښام و
سور کی مخ پر تیره غو نی
دپنځ ستو نی غر یو نیو لی
آسمان ځمکه ژړه غو نی

• • •

ددر نی چو پتیا په غیږ کی
یوتو پان کړی غزونی
دکا بل وا ټو نه لووی
دیو غم دپیښید نی
ډوپ په ډنډ کی دسرو وینو
آستر زوی دافغان تو کم

دی لارښود دزیار کښان ؤ
ویاړن مشر د ځوان تو کم

• • •

ویاړ پر هسی لوی انسان او
سخ پر هسی شها دت یی
چی پر زیر ویا ړل کهول یی
او س پر مر گ ژا ړی ملټ یی

• • •

داټوپك ددښمن نه و
دخیبر گو گل ځیر لی
داسور نقش دانقلاب و
دتاریخ ژړه کی کینلی!

لنین وشرق

هر بورده نان حرمتی سیز نـــی یخشی کوره میز
هر قو لتیم سو حر متی سیزنی یخشی کوره میز
بغر یمده جان حر متی سیز نـی یخشی کوره میز
نی دییی ـ سوز یم اوشبو، سیزنی یخشی کوره میز

بو تون شرق نا میدن بو ،آتـــه خان ایلیچمیز
سیزنی یخشی کوره دی کانگوده گی بیچا ره ،
سیزنی یخشی کوره دی کویله گی بو لمه سه هم
وجدانی بوتو ن بو لگن هر در بدرآواره .

عقلیم کیر گندن بو یان ذهنیمگـه آته بولیب
نی دماقچی بولالسم، سیزنی قیلالدیم تکرار .
شرق افقیده او زینگیز ـ ولادیمیر ایلچپسیز
بیرا قده صور تینگیز ـ شو نینگ اوزی اعتبار.

آسمان دن او چکن کیشـــی ـ مینینگ او زیم بوله من.
بو سیز نینگ قدر تینگیز ،آتـه خان لیننیمیز .
حتی نیبره ،مختار : «سیـــن کیمسن؟» دیگنیمده
سیزنی اویده کو ریب ایته دی که «لینین بیز!»

لومو مبا نینگ قا نی ـ لـــــه سطر یمنی یاز ما قده من ،
سیاه دیگن قا ره دیر ـ اسودی بو سطرلر
کوزیم قره چیغیده کیز ما قـــده بوتون عا لم ،
غضبیمنی قنچه لیك ایتسم هم شونچه لر کم !

مینینگ اوز دو لتیم بار دو لتیـــم وپر تیه م
گرجدنلیك حقوقیم عا لـــم ارا مستحکم
سا لد تلیك پسپا رتیم بار جهان انقـلا بیگه ،
شهید لیك وجدا نیم باردیـه قویسم جوده کم .

غفور غلام

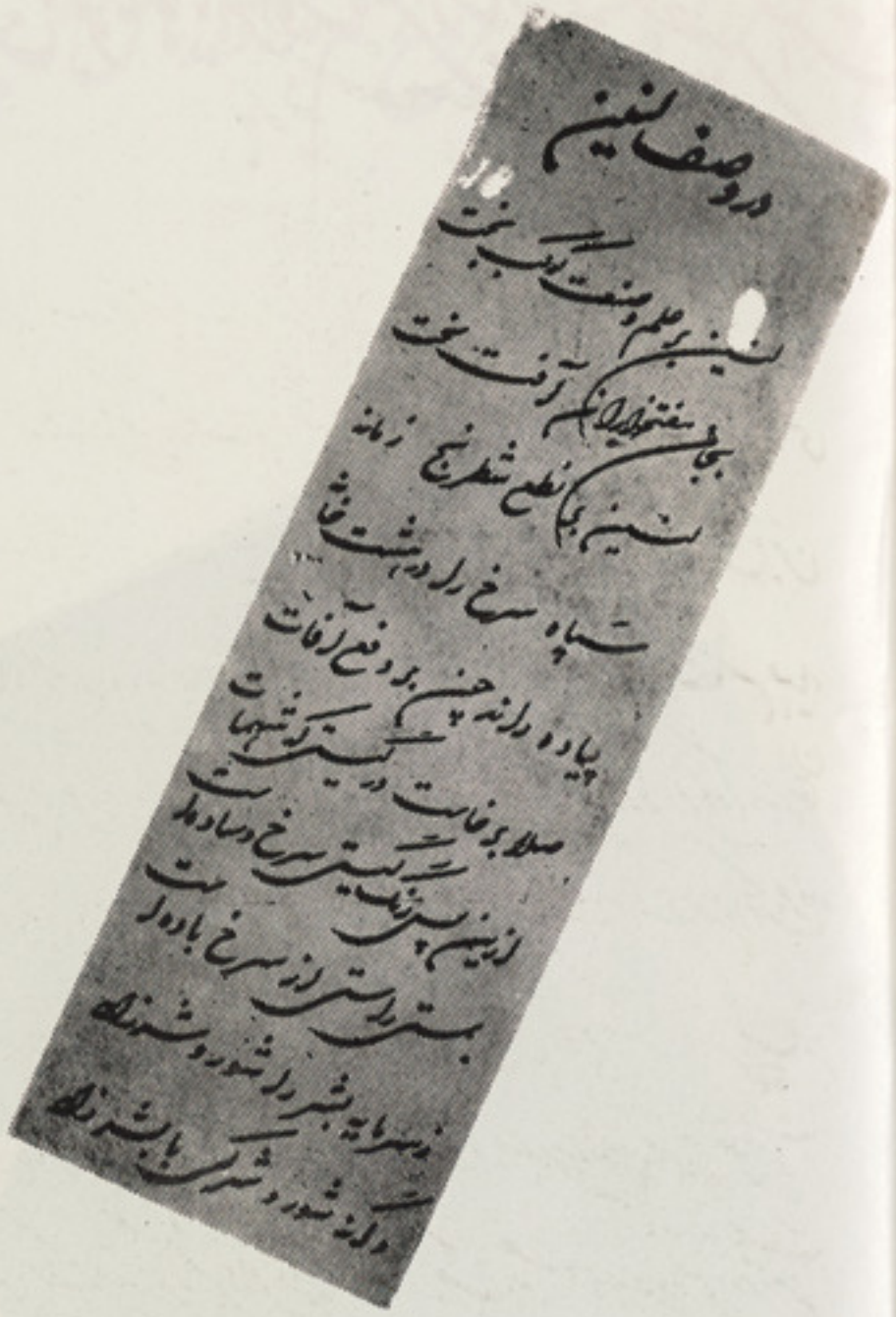
در وصف لنین

دلوی لنین ولس ته

را زر غون په سره میدان دی

له سرو وینو ، سره گـلان شول

شهیدان ، قهر مـا نان دی

جوړ وو نکی دجها ن شول

یه د زړو نو اتحاده

یه ښا یسته ښکلی هیواده

زموږ گرا نه گاو نـډ یه

غیر تمن پتمن و لسه

په پر کار مین و لسه

یه د لوی لنین و لسه!

دوکتور زیار

این تابلوها نمایانگر گوشه‌هایی از حیات شخصیتی است که صلح و رهایی زحمتکشان از هر نوع ستم هدف و آرمانش بود.

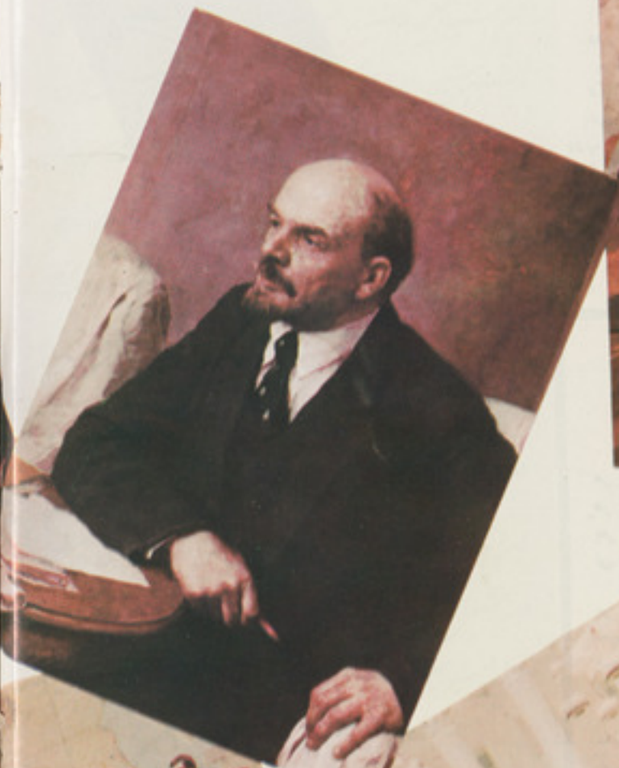

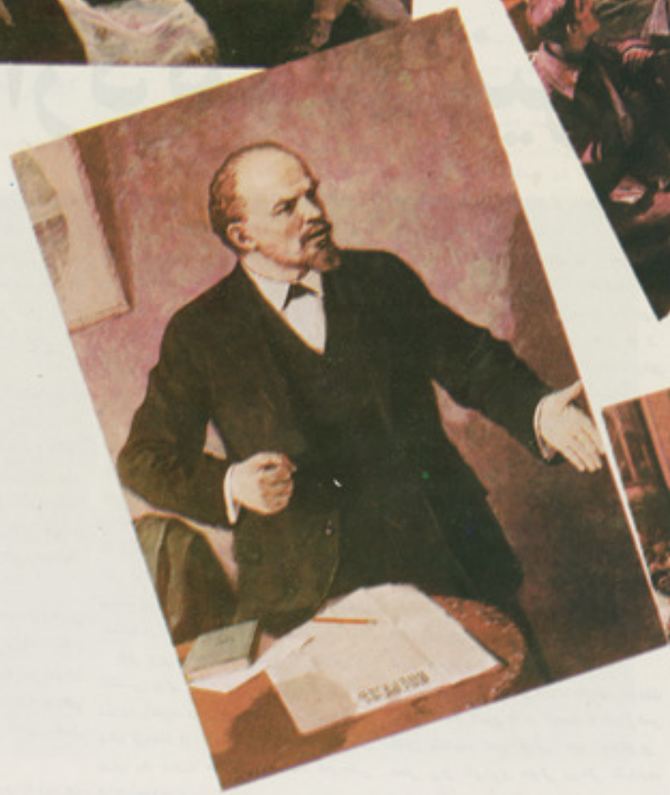

لنین درکنار زن‌مبارز وقهرمانش کروپسکایا

آزادی زن از دیدگاه لنین

نیروهای ترقیخواه جهان ،زنان ومردان‌مبارز فرزندان نیاز و مبارزه در تمام قاره های گیتی سر گرم تجلیل ازصدودهمین‌سالروز تولد ولادیمیر ایلیچ‌لنین‌بزرگترین متفکرعصرماست‌که اندیشه وعمل جاو دان وقهرمانی اودر زندگی سر چشمه پایان ناپذیر الهام و خوش بینی است .

جای شك نیست که باپیروزی انقلاب سترگ اکتوبر تمام زحمتکشان روسیه تزاری از قید زنجیرهای ستم واستبداد قصر نشینان و جلادان تزاری رهایی یافتند ودرین میان برای اولین بار در تاریخ بشریت فصل نوی گشوده شد که به حق میتوان آنرا سرآغاز زندگی نوین جوامع بشری وسر آغاز رهایی واقعی‌زحمتکشان گفت .

انقلاب کبیراکتوبر برهبری داهیانه‌بزرگترین سر دار انقلابی تاریخ رهبر بزرگ عصر انقلاب هابه پیروزی‌رسیدکه‌اندیشه های‌جاودان وفنا باپذیر وی‌روز تاروز در میان‌توده‌های عظیم زحمتکشان راه یافته وبه نیروی مادی تبدیل گردیده است .

رویداد های بعداز انقلاب اکتوبر تا اینزمان که‌همه جهانیان یکصدودهمین‌سالروز تو لدش راجشن می گیرند به اثبات رساند، که شخصیت ، افکار وهنرنمایی تاریخی رهنمای داهی پرولتاریای جهان مانند همیشه در مرکز توجه عمومی است .

از انقلاب اکتوبر تاکنون در باره اندیشه های را هگشای لنین کتاب ومقاله بسیار نوشته شده وسیمینار هاوکنفرانس های علمی در روشنی نظریات وی دایر گردیده است . اندیشه های لنین هم اکنون در بخش های مختلف حیات اجتماعی تاثیرات شگرف و همه جانبه‌داشته ودرآینده نیز مظاهر ونتایج پربار آن بروز خواهد کرد .

به‌هر حال‌درین مقال زن را به اختصار تمام از دیدگاه لنین ، مطالعه نموده‌وفقطوفقط باتذکار نقل قول هایی از اندیشه هاو نظریات لنین درباره زن به افتخار صدودهمین سالروز تولدش بسنده می‌کنیم .

قبل برین باید روشن نمود که مارکس و انگلس برای اولین بار شالوده تئوریك‌آزادی زن را ریختند ورهبران جنبش کارگری وآزادی زنان ازجمله او گوست بیل و کلارا تسکین درین راه مبارزه هاکردند واندیشه های‌جالبی ارائه نمودند .

لنین بابسطاندیشه های‌رهبران و مبارزان عالیقدر وانقلابی طبقه کارگر درباره آزادی وبرابری زن بامرد میگفت :

«مهمترین گام برای آزادی زن ، لغومالکیت خصوصی برزمین ، کارخانه وکارگاه است از ینطریق وفقط ازین طریق ، راه‌برای آزادی کامل وواقعی زن ، برای رهایی او از «بردگی خانگی» وتبدیل اقتصادکوچك انفرادی به اقتصاد بزرگ اجتماعی هموار میشود .»

چنانچه از انقلاب اکتوبر تاکنون در روشنی وصایای لنین درراه آزادی وبرابری زنان گام های نیرومندی‌در اتحادجماهیر شوروی برداشته شد وزن در اتحاد شوروی همپای و همسنگو همقدر بامرد در اجتماع قد برافراشت واین دگر گونی در حیات اجتماعی خلق شوروی وجهان چنان اهمیت تاریخی یافت که‌به‌تکامل جنبش های آزادی‌زن در جهان‌کمك نمود وآزادی زنان شوروی برای زنان جهان نمونهٔ برجسته قبول گردید .

لنین در همان آغاز می‌گفت:« حکومت شوروی بیش از تمام کشور ها از آنجهت به دموکراسی تحقق بخشیده که‌در قوانین خود کوچکترین محلی برای نابرابری حقوقی زن‌باقی نگذارده است ، تکرار می‌کنم که هیچ کشوری و هیچ قانون دموکراتیکی (تاوقتیکه اتحاد شوروی‌اولین کشورسوسیالیستی‌بود. (نویسنده)نتوانسته‌است نیمی از آنچه‌را که‌حکومت شورا ها در نخستین ماهای تصرف قدرت، برای زنان انجام‌داده‌است، به انجام رساند .»

واین در آغاز کار برای لنین وانقلاب اکتوبر تمام کار درین طریق نبود چنانچه لنین گفته است:«تنها قانون کافی‌نیست،ماهرگز به منشور ها اکتفا نمی‌کنیم »لنین می‌گفت:«برابری درزمینه قانون ، هنوز به معنای‌برابری درزندگی نیست ماباید بکوشیم تازنان نه فقط در زمینه قانون ، بلکه در زندگی نیز از حقوق برابربامرد برخوردار شوند . برای اینکار باید زنان زحمتکش ، بیش از پیش در رهبری موسسات اجتماعی ودر اداره کشور شرکت کنند . زنان باشرکت در اداره امور به سرعت می‌آموزند وبه مردان میرسند . » و زندگی‌زنان اتحاد شوروی وسایر کشور های سوسیالیستی که طبق نظریات انسانی‌لنین تنظیم یافته از انقلاب اکتوبر تاکنون تایکصدو دهمین سالروز تولد لنین، پیش‌بینی‌هاوپلان‌های لنین‌وصحت آنرا تایید نموده وامروز کشور شورا ها نمونه برابری زنان بامردان در همه امور زندگی اجتماعی است .

لنین به‌ارتباط آزادی زن ورهایی وی از بردگی می‌گفت :

«مادام که زن همیش مصروف به امور خانه داریست همچنان آزادی اش معدود است.»

برای تامین رهایی کامل زن وبرابری واقعی‌اوبا مرد باید موسسات خدمات عمومی دایر شودو شرکت زن در کار تولیدی اجتماعی تامین گردد، آنگاه زن بامرد برابر خواهد بود .

همچنان لنین آزادی زن را تنها وتنهامنوط و مربوط رهایی از چهار دیواری خانه یا (بردگی خانگی) نمی‌دانست ، لنین با سنجش انقلابی گفته است .

«هیچ تحول سوسیالیستی بدون آنکه بخش عظیمی از زنان در آن سهم موثر داشته باشد ممکن نیست .»

لنین باتوجه به‌تفاوت‌نیروی جسمانی‌زن ومرد به ارتباط وظایفی که‌بر عهده‌ای زن به عنوان (مادر) است ، در مورد کار زنان در مشاغل دشوار که در اتحاد شوروی به اساس قانون به‌منظور حمایت از سلامتی ز نان منع شده است چنین می گفت :

«منظور آن نیست که‌زن ازنقطه نظر بازده کار ، میزان کار مدت وشرایط کار وغیره بامرد برابر باشد . بلکه‌منظور آنست‌که اختلاف ومنع اقتصادی زن بامرد اورا مورد ستم قرار ندهد.»

ولنین در جای دیگر گفته است .

«پرولتاریا نمی‌تواند خودرا آزاد کند، بدون آنکه برای آزادی کامل زنان مبارزه کند .»

آنچه تك‌تك وپراگنده گفته آمد، مختصری از نظریات لنین در باره آزادی زن بود. اماباید دید که‌واقعا درین راه در کشور شوراها،

کشوریکه لنین بنیان گذار آن بود وضع زنان درچه حال است فرق زندگی زنان کشور های سوسیالیستی و سرمایه داری در چیست؟

در قدم اول کار زن در جامعه سوسیالیستی برای تکامل شخصیت زن وتعمق فرهنگ او- ضروری است، در کشور های سوسیالیستی مصروفیت های زن روز بروزساحه وسیعی را احاطه می‌نماید وبرای کار های بس بزرگ‌زنان گام های نیرومندی‌برداشته وپیروزی‌های‌تاریخی را کمایی نموده است ۰

احصائیه ها وآمار هانشان میدهد که زنان شاغـــل در اتحاد شوروی تاسال ۱۹٦۷ پنجاه در صد ودر جمهوری دموکراتیك آلمان چهل ونه در صد، در حالیکه در کشور های سرمایه داری تعداد زنان شاغل کاهش یافته است۰ در اتحاد شوروی هـــفتاد دو درصد شاغلین رشته آموزش وپرورش ، هشتادوپنج در صد کار کنان طبی یا صحت ، شصت وهفت در صد کارمندان و کارگران پست وتلگراف وتیلفون و هفتاد وچهار در صد کارکنان رشته تجارت ،هوتل هاورستوران هازن هستند ۰ یك برسه درصد مهندسان شوروی، شصت‌درصد دکتوران طب و چهل وپنج در صد دانشمندان کار شناسان اقتصاد ، هفتاد وسه در صـــد زن هستند ، در سراسر اتحاد شوروی تاسال ۱۹۷۰ مطابق ۱۳٤۹ سه صد وبیست هـــزار زن در رشته های تحقیقات علمی بکار مشغول بودند که‌یکهزار وپنجصد نفر ازآنان‌اکادمیسن وپروفیسور اند۰

گذشته ازین نخستین وتنها زن فضا نورد جهان ، والنتینا تر شکوا از کشور شوروی است ۰

در اتحاد شوروی درساحات مختلف زنـــان دانشمند و پر کار وپر افتخار کار می‌نمایند که از افتخارات زنان شوروی وجهان اند ، نویسندگان ، نقاشان موزیسن ها، کمیادانان مشهوری درشوروی ز ندگی می کنند که‌ثمره کارو تلاش انسانی آنها در اکثر کشور های جهان مورد استفاده قرارمی‌گیرد طورمثال نادژدا بوچکوسکایا قهرمان کار سوسیالیستی وکاشف متد مشهور پیوند قرنیه چشم وپروفیسورخانم ماتیئوا که در زمینه علم کیمیا بزرگتریـــن متخصصین امریکایی وجاپانی از نتایج کاروی استفاده می‌نمایند که‌به جهان سوسیالیزم‌تعلق دارند ۰

اینهامشت نمونه‌خرواروکم از بسیار است۰ درینجا لازم تذکر است که قبل از انقلاب‌اکتوبر هشتاد ودو اعشاریه پنج در صد زنان آنکشور بیسواد بودند ۰

ازکشور های سرمایه داری ازامریکا مثـال می‌آوریم کـــه نمونـــه جهان به اصطلاح آزاد می‌خوانند ش ۰

تعداد زنان که در امریکا دارای درجه دکترا هستند تاسال ۱۹۷۰ ، فقط ۱۲٫٦ در صدحساب شده‌است درحالیکه ایـن نسبت درسال۱۹۲۰ بالغ بر ۱۵ درصـد بـود۰ مهنـد سان زن‌در آیالات متحده امریکا تاسال ۱۹۷۰ یك درصد، دکتوران طب هفت در صد محسابه شده است درحالیکه پنجاه ویك درصد جمعیت امریکا را زنان تشکیل می‌دهند ۰

لنین به ارتباط حقایق ودور اندیشی انقلابی تفاوت حامیان‌دموکراسی بورژوازی‌ودمو کراسی سوسیالیستی رابه ارتباط وضع زنان درهریك ازآنها چنین ارزیابی نموده‌است۰

«دموکراسی بورژوازی در گفتار نوین‌برابری وآزادی میدهد ، ولی در عمل هیچ جمهوری بورژوازی ، حتی پیشرفته ترین آن‌به‌زنان که نیمی از جامعه بشری‌را تشکیل‌میدهند ، برابری کامل قانونی بامرد ونیز آزادی از قید قیمومیت وستم مردان را نداده است ۰»

لنین همچنان به همین ارتباط پرده ازسیمای دموکراسی در وغین وصوری بورژوازی برداشته می‌نویسد:

«مامی بینیم که‌درتمام جمهوری های(بورژوا) دموکراتیك برابری اعلام میشود ، ولی درقوانین

بقیه در صفحه ٦۷

به‌زن مبارز

به توای دختر رزمندهٔ شرق
به توای صخرهٔ مغرور نبرد
به توای مرغ قفس بشکن شو خ
به توای شعله رقصنده درد

به توای لالهٔ زیبا ی امید
به توای نالهٔ توفان رهایی
به توای پهنهٔ دریای خروش
به توای نور فروزان سبایی

به توای رهرو این راه ستیز
به توای همسفر جادهٔ رزم
به توای منشا ء جاوید تلاش
به توا ی مهد هما پایه عزم

به توای زن که ز آغو ش شبا نگونه‌صبر
شرر داغ نواباز به افسا نه کشیدی
به توای زن که زپهنای نهانخوارهٔ سوز
قصهٔ صبح ظفر ازدر صد لاله کشید ی

به توخوانم قصهٔ داغ درود
به تو گویم که توفردای‌منی
به تو بندم همه امید و جو د
که تو همسنگر و همپای‌منی

عبدالله نائبی
کابل دو شنبه ۲۰ حوت ۱۳۵۸

طبق اندیشه های سوسیالیزم علـمی‌زن اتحادشوروی ازتمام امتیازات زندگی عالـــی‌برخورداراند۰

آغاز دوستی و روابط حسن نیت میان افغانستان و اتحاد شوروی

س : فاخته

استحکام و نیرو مندی سریع وانکشاف همه جانبهٔ کشور عظیم شوراها ، برهبری رهبر ارجمندکار گران وزحمت کشان جهان و، لنین وامواج خروشان انقلاب اجتماعی وکار گری اکتوبر که از پهنای کشور قهرمان اتحاد شوروی وبه بیرونها جهید ، پشت استعمار کهن جهانی رادر آسیا، افریقا و امریکای لاتین سخت لرزاند ، حرکت ها وجنبش های رهایی بخش ملی را بتأسی از جهان بینی علمی واندیشه های مترقی دامن زد وبنیاد گذاشت ، روند تکامل تاریخی جهان کهن‌چنین صفحه پرارج ودر خشا نی‌را تا کنون بیاد گار نه نهاده است . این ورق نو ، نوید زندگانی نوین ودگرگونی های‌عمیق اجتماعی را به جهان و جهانیان ، بخصوص ستمکشان ورنجبرانی که قرون متمادی زجر های التیام نا پذیر کشیده بودند اعلام نمود این ناقوس پر آوازه وتکان دهنده که‌کره ارض را از خواب غفلت بیدار ساخت ، در گوشهای استعمار گران در ساحات ملی و بین المللی ، به خصوص امپریالیزم اروپا وامریکا ی‌جهان خوار وانگلیس عالم‌گیر که آفتاب در سر زمین هایش غروب‌نمیکرد چنان طنین گیج کننده انداخت که تا امروز منافع یغما گرانهٔ شان پیوسته وپیگر به نفع‌مردمان رها شده وآزادی یافته جهان لطمهٔ شدید زد از آغاز انقلاب کبیر اکتوبر که استعمار جهانی که همچو دیو سیاه تبهکار روی سینه توده های جهان نشسته بودند به جمع وجور کردن ورخت سفربستن در گیر اند .

گفتم از آغاز انقلاب کبیر اکتو بر! ملاحظه کنیم که تاثیر انقلاب اکتوبر در میهن ما تا چه حد عمیق ومفید بوده وما چه بهره برداری هایی از آغاز تا کنون کرده ایم وداریم میکنیم .

آنگه که امان الله خان با اطرافیان روشنفکر و آزادیخواهش در فکر تکان و بیداری ، آزادی و استقلال افغانستان از زیر سایهٔ شوم انگلیس افتاد ، نگاهی به اطراف و ماحول وطنش انداخت ، نگاهایش به ماورای مرز های افغانستان بالا گرفت ،بسوی شمال خیره شد کشور انقلابی شوراها نظرش را جلب کرد ، امید هایش جان گرفت سوی شمال‌آنسوکه سروش‌آزادی وآزادگی تازه طنین داشته ، دل وامید بست .

وقتی امیر حبیب‌الله خان پدر خوابیدهٔ امان‌الله خان ، بخواب ابدی فرو برده شد وعنان دولت افغانستان به کف روشنفکران در رأس آن اعلحضرت امان‌الله خان افتاد، بدون شك پیمانهٔ منافع سیاسی انگلیس‌درین منطقه لغزید ، انگلیس مالك وصاحب نیم قارهٔ هندوستان از خیز که ملکه ویکتوریا قباله آنرا در یخن زده بود ،سخت یکه خورد، وصدای بالهای فرشتهٔ آزادی افغانستان‌مانند ضربه پتك ها مغزش را تکان داد ، دمش مانند دم روبای زیرك وحیله گر چنان پیر شد که افغانهای دلیر ورزمنده درك کردند که پابه گریز نهاده .

شبح سیاه انگلیس رخت می بست وشفق سرخ انقلاب وآزادی در کرانه های آسمان میهن عزیز ما نمایان گشت .

طبل آزادی بلند وبلندتر شد ، دولت آزادیخواه افغانستان، بنا بر انگیزه های‌درونی امیر امان‌الله ویاران وطنپرست وترقی خواه اش ، درهنگام کلاویز شدن با دشمن ، دل آنها بسوی کشور انقلابی شو را ها درراس آن نابغهٔ توانا و ،اسلنین می‌تپید، وامید ها روز تاروز نیرو مندتر میشد . میگویند (از روی کینه کینه خیزد واز روی مهر مهر..) روابط مهر انگیز افغانستان واتحاد شوروی‌روز بروز مانند رشته های ناگسستنی تاب‌میخورد. اگرچه‌انقلا ب در اتحاد شوروی جوان بود و مشکلات ودشواریهای فراوانی در ساحات‌ملی وبین المللی درجلوداشت ، و لی سیاست لنینی دولت شورا ها سخت نگران همسایه جنوبی کشورش بوده گذ شته از آنکه‌حوادث افغانستان را صمیمانه وباعلاقمندی ارزیابی می نمودند ، نیم قاره هندو ستان رانیز مانند کشتی شکسته در تلاطم وناقراری می‌دیدند وقلب هایشان برای‌نجات و رسیدن به‌ساحل آزادی آن می تپید ۰ و ۱۰ ۰ لنین وامان الله‌خان دروجود کشور های شان‌حکم قلب را در بدن داشتند ، این‌دودل درکمال حسن نیت ودوستی های بی شایبه وخیلی انسانی باهم قریب میشدند ، این قرابت ها وصمیمیت هاکه مظهر دوستی خلق های هر دو کشور همسایه بود آتش کین در جان انگلیس می زد ومانند مار زخمی در خود می پیچید واز بیداری هندوستان سخت در هراس وتشویش فرو میرفت ودیوانه وار بر پیچ وتاب این رشته دوستی افغانستان و شوروی حمله می برد که آن جنون ها تا امروز بوضاحت ملاحظه میشود .

انگیزه ها وعوامل بزرگ ونیازمندی های طبیعی همجواری وهرگونه اسباب صمیمیت ویگانگی ودرك عمیق زمامداران افغانستان و اتحاد شوروی روابط افغانستان واتحادشوروی رابی درنگ تحریك کرد وتماسهای دوکشور درکمال حسن همجواری آغاز شد بتاریخ ۷- اپریل ۱۹۱۹ اعلیحضرت امان الله خان وهمچنان وزیر امور خارجهٔ افغانستان پیامهای به رهبر کبیر و،ا،لینن وچیچرین فرستادند که درآن بعد از سلام و تعارفات معموله (آرزومندی افغانستان را به منظور آغاز یك روابط دوستانه حسن همجواری با اتحادشوروی ابراز نموده اند .

پادشاه افغانستان به‌دولت انقلابی روسیه شوروی بوضاحت اعلام کرد که افغانستان تا امروز از سایر کشور های جهان جدا و تنها بود، کنون که درفش بلشویکها در فضا ی روسیه شوروی باهزاز درآورده شده کشور شوراها احترام جهان را بسوی خو د جلب کرده است).

به‌تعقیب این پیام پادشاه افغانستان راه دوستی وصمیمیت دو کشور همسایه راگشاده تر ساخت دولت افغانستان جنرال محمد ولی خان را موظف ساخت تادرراس یك هیئت مسافرت رسمی به اتحاد شوروی کند .

هیئت افغانستان بتاریخ ۱۰ اکتوبر ۱۹۱۹ وارد مسکو گردید گارد منظم به استقبال هیئت صف کشید . سرباز ان جوان با پرچمهای دست داشته هر دو کشور هیئت افغانی را همرایی میکردند .

صاحب منصب عالی‌رتبه «جناب‌نریمان‌نوف» مدیرکل دپارتمنت مسلمانان شرق نزدیك ، بیانیه های جذاب که مظهر کمال دوستی وروابط نیك کشورش خوانده شد ایراد نموده ورود هیئت رادر وطن شورا ها خیر مقدم گفت .

در متن بیانیه ها عبارات فراموش نشدنی اظهار گردید، مثلا گفته شد : (دولت اتحاد شوروی اولین سفارت دولت مستقل افغانستان رادرپایتخت حکومت‌کارگران و دهقانان سلام وتهنیت میگوید .

این واقعیت تاریخی‌روشنگراین حقیقت‌است که دیگر آن روسیه امپریالیستی که سعی میکرد زنجیر های پردگی و حقارت رابرگردن ملل کوچك بیندازد ، محو ونابود شده‌ودیگر استوار نخواهد شد .)

بعد سلطان گلیف یکی از شخصیت های برازنده به نمایندگی از شورای انقلابی جمهوری به هیئت افغانی خوش آمدید گفت، اظهار نمود : (مملکت کوچك ولی قهرمان شمابه منظور حصول استقلال خویش از چنگ ستمگاران دیرینهٔ شرق، امپریالیزم برتانیه مجادله میکند، در ین صورت ما میدانیم درین مرحلهٔ خطیر که کشور تان قرار دارد ناگزیر به کمك ومساعدت نیاز دارید ، وطبعا روی تان بسوی کمك ها وپشتیبانی اتحاد شوروی است .

لهذا به نمایندگی از شورای انقلابی و تشکیلات انقلابی چندین ملیون توده های زحمت کش مسلمان شوروی اعلان میدارم که دولت روسیهٔ شوروی بشما چنان کمك و مساعدت مینماید که خود روسیه شوروی برای احقاق حق ملل ستمدیده تمام جهان برضد امپریالیزم بین المللی می جنگد .)

در جواب اظهارات سلطان گلیف ولی محمدخان گفت :

مامستشعریم که مردمان مسلمان روسیه شوروی حالا دیگر آزاد شده اند وما امید قوی داریم که بتاسی از کمك اتحاد شوروی کشور ما وتمام شرق به آزادی نایل آیند .)

مطبوعات اتحاد شوروی ورود هیئت افغانی رادر مسکو وشرفیابی سفیر افغانی را به حضور رهبرفقیدکارگران‌جهان‌و،ا،لنین ورساندن نامهٔ شاه امان الله خان رابه پیشگاه لنین انتشار دادکه بدون شك اخبار متذکره ضربهٔ کوبندهٔ برفرق لندن بود .

همواره نزدیکی ، مساعدت ، دستگیر ی ویاری اتحاد شوروی به‌افغانستان نمکی‌است برزخمهای التیام نیافته امپریالیزم جها نی، که سوخت وسوزش زخمهایش اورا واداربه هزارویك دسیسه وتوطئه ضد این دوستی میکند . همچنا ن که د وستی افغانستان و شوروی شکل عنعنوی را گرفته ودارد روزنا روز این رشته بافته وتافته میشود ، بهمان پیمانه دشمنی امپریالیزم برای آ نها یك عنعنهٔ گردیده که باید د ر راه دوستی افغانستان وشوروی همواره تفتین ها وسنگ اندازه ها نمایند، ولی دیگر خیلی زیادشده، این همه توطئه ها کهنه وفرسوده گردیده. این تارهای عنکبوت از هم گسسته دیگر ما نع روابط این دوکشور دوست و همسا یه شده نمیتواند .

دلنین نوم به دافغانستان دخلکو په سپیڅلی خاطره کی چی لومړی
:ل ئی و ستی او و روری لاس آزاد او خپلواك افغا نستا ن ته
ورکړ-دتل لپاره پاته شی!

از (۷) اپریل ۱۹۱۹ اینك تااکتوبر ۱۹۸۸۰ رشته های محکم دوستی افغانستان و اتحاد جماهیر شوروی در مراحل مختلف صدهاگره خورده، روابط سیاسی، فرهنگی، اقتصادی، کلتوری، تخنیکی و .... تا آنجا از نشیب وفراز ها گذشته ودر طول متجاوز از شصت سال تا آن حد فشرده ورویهم آمده که هیچ قدرت امپریالیستی جهان ر خنهٔ در آن نخواهد توانست .

اعلیحضرت امان الله خان درآن عصر درخشانی بنیاد دوستی ر ا با همسایه شمالی ما نهاد که درآن سرزمین پهناور حزب طراز نوین، حزب دوران ساز طبقهٔ کارگر، حزبی که جهان کهن وخفته را بیدار ساخت، حزبی که جهان ما رابسوی نجات بشر یت وشگوفانی حیات انسانهای محروم و ملت های زیر چکمه های استعمار و امپریالیزم خون خوار حتی الوسع گذار داد حزب و دولتی که بر هبر ی نابغهٔ عصر و-ا-لینن، معلم توانای کارگران وزحمت کشان جهان بی امان به پیش می جهید و افق سعادت را بروی ملت‌ها وتوده های درظلمت فرو رفته باز تروگشاده تر وتابناکتر میساخت.

سیاست لنین ،سیاست صلح‌وامن، برادری وبرابری، عدالت اجتماعی ومساوات در ساحات ملی وبین المللی ، ضد هرگونه تبعیض و امتیاز ، ضد بهره‌کشی و استثمار فرد ازفرد بسویه های ملی وبین المللی بوده است که بدون شك اشعهٔ تابناك این سیاست انسانی در اطراف وجوار کشورش بیشتر تابندگی داشته وافغانستان در پرتو آن همواره مطمئن بوده وخواهد بود .

دوستان این سیاست با سعادت لنین در جهان ماروبه فزونی میرود و دشمنان آن رو به ا ضمحلال و انحطا ط ر فته ومیرود وآفتاب عمر آنهالب بام‌زوال ونیستی‌رسیده وآخرین لغزیدن هاولرزیدن‌هایش‌رابشریت آگاه بوضاحت‌ملاحظه میکند وبتاسی از آن بسو ی فلاح ورستگاری رهنمون اند .

مردم‌ماشاهداین واقعیت انکارناپذیر است که توطئه ها ودسایس عریان وبسیارشرم آور انگلیس این شیاد رسوا ودشمن تاریخی بشریت به همد ستی ارتجاع سیاه داخلی پادشاه ترقیخواه ونهضت طلب افغانستان اعلیحضرت امان الله خان را بنام کافر و دشمن دین اسلام از میان برداشت و تاج و تخت افغانستان باستان و باشهامت را که کارنامه های این ملت نامدار ثبت تاریخ جهان است بدست یك دزد و ر هزن سپرد که این بذات خود لکه‌ی بتاریخ این کشور مرد خیز بحساب میرود، این حادثه المناك که در تاریخ افغانستان یك بار دیگر امین وباند امین آنرا تکرار بدتر وخونینتر کرد، بدرجه اول منورین ورزمندگان وطنپرست را تارومار ساخت ووطن به ویرانهٔ مبدل گشت. سلطنت نادر ودودمان او میهن مارادر سکون وتوقف حفظ کرد ودر تاریکی وسکون بیداد وهرگونه ستم را بر ملت بلاکشیده افغانستان تحمیل نموده در پهنای آن ظلمت ، عمر سلطنت وحکومت خویش را هرچه درازتر ساختند .

ولی دولت اتحاد جما هیر شو روی علی الرغم مغایرت های رژیم های دو کشور در حا لیکه سلطنت افغانستان نماینده فیودالیزم ومظهر آرمانهای امپریالیزم جهانی بوده ، با وصف آن دولت اتحاد جما هیر - شوروی برمبنای سیاست لنین همواره دست دوستی ویاری اش بسوی مردم افغانستان دراز بوده ، و بایك جهان صبر و حو صله وشکیبایی بدوستی عنعنوی خویش بادر نظر داشت شرایط دوستی بی شائبه واحترام به استقلال وحاکمیت افغانستان بدوستی وو فای خویش به توده ها ی ما بروابط حسن نیت ودوستی ادامه داد ود ر مراحل مختلف کمك ها ومساعدت های سیاسی ، اقتصادی،فرهنگی تخنیکی ، کلتوری ، صحی و ... به افغانستان نموده که این کمك ها بصورت مستقیم وبسیار محسوس، دررشد و بیداری همه جانبه مردم افغانستان تاثیر عمیق، وسیع وگسترده وانکار ناپذیر داشته ودارد .

که اینك ازبعضی قرار داد ها، میثا قها، پیمانها وکمك های کشو ر دوست واقعی افغانستان که در همه حال این دوستی خلل ناپذیر خواهد بود بصورت نمونه یاد آ و ر میشویم .

۱۶- سپتامبر ۱۹۴۶ :

تصویب مجلس عمومی شورای افغانستان در مورد معاهدهٔ سرحدی بین افغانستان و اتحاد شوروی .

• • •

۱۷-جولای ۱۹۵۰ :

موافقت نامه در مورد تبادلهٔ اجناس و پرداخت هامیان افغانستان واتحادشوروی.

• • •

۲۷-جنوری ۱۹۵۴ :

موافقت نامه راجع به‌دادن قر ضه (کریدت) پولی بحکومت شاهی افغانستان از طر ف حکومت اتحاد شوروی، که برای اعمار دوباب سیلو مورد استفاده قرار گرفته .

• • •

۲۸- جون ۱۹۵۵ :

موافقت نامه بین حکومت های‌افغانستان و اتحاد جماهیر شوروی در مورد ترانزیت .

• • •

۱۸ - دسامبر ۱۹۵۵ :

اعلامیه مشترك درباره مناسبات اقتصادی‌بین دولت شاهی افغانستان واتحادشوروی.

• • •

۲۴- جون ۱۹۳۱ :

پروتوکول در مورد امتداد مدت اعتبار معاهده بیطرفی وعدم تجاوز متقابله بین افغانستان و اتحاد شوروی .

• • •

۲۸ جنوری ۱۹۵۶ :

موافقت نامه راجع به تعاون و همکاری‌بین حکومت شاهی افغانستان وحکومت اتحاد جماهیر شوروی در زمینه های توسعهٔ امور اقتصادی وتادیهٔ کریدت طویل المدت نسبت مسئله متذکره .

• • •

اول- مارچ ۱۹۵۶ :

موافقت نامه بین افغانستان واتحادشوروی در مورد امداد تخنیکی به افغانستان .

• • •

۲۴- مارچ ۱۹۵۶ :

موافقت نامه بین افغانستان واتحادشوروی درمورد سرویس هوایی .

• • •

۱۸ - جنوری ۱۹۵۸ :

قرار داد میان حکومت شاهی افغانستان و حکومت اتحادشوروی راجع به‌رژیم سرحدات مملکتی افغانستان واتحاد شوروی .

• • •

۲۳ - آگست ۱۹۵۹ :

پروتوکول مربوط به موافقت نامهٔ منعقده بین حکومت افغانستان واتحاد شوروی درباره معاونت وامداد تخنیکی در امر ترقیات ، اقتصادیات به افغانستان .

امان الله غازی درآن عصر درخشانی بنیاد دوستی را با همسایه شمالی ما نهاد که درآن سرزمین پهناور حزب طراز نوین ، حزب دورانساز طبقه کارگر حزبی که جهان کهن وخفه را بیدار ساخت .

• • •

۴ مارچ ۱۹۶۰ :

موافقت نامه فرهنگی بین افغانستان واتحاد جماهیر شوروی .

• • •

۲۵ - می ۱۹۶۰ :

پروتوکول در مورد انجام معاونت فنی بافغانستان درکار ساختمان بندر قزل قلعه از طرف حکومت اتحاد شوروی .

بقیه در صفحه ۶۷

کشورهای عقب مانده بکمک پرولتاریای کشورهای پیشرو می توانند بدون طی مرحله رشد سرمایه داری به نظام شوروی و پس از طی مراحلی معین رشد به کمونیسم برسند .
لنین

لنین حین سخنرانی در دومین کنگره حزب کارسوسیال دموکرات روسیه

لنین دوست بشریت

عبدالله «محب حیرت»

اندیشمندی در مورد علاقه لنین به انسان می گوید که : عشق با مردم همان چیزی بود که در قلب لنین نهفته بود او معتقد بود که عشق سترگ همیشه در قول نی ، بلکه در عمل است از همین جاست که تمام فعالیتهای انقلابی و اداری او از عشق و ایمان بزرگ بر نیروی خلق سرچشمه میگرفت .

او همیشه صدای زحمتکشان را میشنید نامه های مردم را مورد بررسی و منطقی پاسخ میداد و از هر موقع برای صحبت با کارگران و دهقانان و روشنفکران استفاده میکرد و چنانچه خود میگفت از خلق میاموخت .

«م.اندرسن نیکسی» نویسندهٔ دانمارکی روزی در باره **پیوند لنین با خلق** چنین نوشته بود : «اندیشه های او اندیشه‌های خلق بود، اندیشه‌هایش ساده، پرتاثیر و پیروزمند بود ... قلب او همراه با قلب بزرگ پرولتاریا یکجا در تپش بود ، میتپید و تمام بشریت را تسخیر کرد » .

لنین انسان و مقام انسانی را بسیار احترام میکرد و مخالف هر نوع تبعیض و امتیازات طبقاتی بود . چنانچه وی به این مقوله روسی « چله ویك ، چله و یکو ، دروگ، توارش ، بی برت» که بمعانی (انسان، انسان، دوست ، رفیق و برادر است) «بشر دوستی» وعلاقه ثابت او به «انسانیت» مبا شد ، سخت پابند و معتقد بود . به نحو یکه قسمت اعظم مبارزات پیگیر و مساعی مند او مش از آغاز تا انجام بر محور همین مفاهیم ارزنده و عالی میچرخید.

شمهٔ از ابتکارات سیاسی و مطبوعاتی: از جمله کارهای مقدماتی و مهم لنین در جهت فعالیتهای سیاسی و حزبی عبارت از نشر جریدهٔ «ایسکرا» ارگان مرکزی «حزب کارسوسیال دیموکرات روسیه» است که از سال ۱۹۰۰ تا ۱۹۰۳ به نشرات خود موفقانه ادامه داد ووظایف تبلیغاتی مورد نظر را در راه ساز ماندهی حزب طور مطلوب بسر رسانید . نخستین کنگره حزب یاد شده بسال ۱۸۹۸ در روسیه و دومین کنگره آن بتاریخ ۳۰ جولایی ۱۹۰۳ در بروسل (پایتخت بلجیم) بر گزار گردیده ولی بعدا در اثر مزاحمتهای پولیس بلجیم از آنجا به لندن منتقل گردید و تا ۲۳ اگست همانسال در آنجا به فعالیتهای خود ادامه داد . کلمه روسی «ایسکرا» معنی (اخگر یا قوغ آتش)را افاده میکند .

لنین که در عین حال ژورنالست ورزیدهٔ بود ، یکی از اقدامات موثرش در ساحه مطبوعات و روزنامه نگاری ، نشر روزنامه «پراودا» است که بحیث موسس آن ، روزنامه یاد شده را بتاریخ پنجم ماه می ۱۹۱۲ در شهر «پتر بورگ» پایتخت آنزمان روسیه تزاری منتشر کرد .

«پراودا» که در لسان روسی معنی (حقیقت) را محتویست تا امروز باتیراژ روز افزون و صفحات بیشتری به نشرات خود ادامه میدهد .

از جمله اعضای فامیلی لنین که همیشه در مبارزات سیاسی او را یاری وسازگاری میکرد ، یکی هم خواهرش «ماریا ایلینیچنا اولیانوف» بود که در کنار برادر مبارزش تربیت شد. او در عین حالیکه عضو کادر آزمودهٔ حزب شده بود ، نه تنها

خواهرودوست‌همفکرلنین‌بشمار میر فت بلکه در هژدهٔ سا لگی یك عضو انقلابی وسرسپردهٔ بیار آمد. مو صو فه لسا ن فرا نسوی را آمو خت و در دو مین کنگرهٔ حزب شرکت ورزید و فعالیت کرد ودر پخش و توزیع جریدهٔ «ایسکرا »نقش پر تا ب و.توا نو فعا لانه را بدوش گر فت . وی بجر مفعالیت های سیاسی وعملیات مخفی و زیر ز مینی بسال ۱۹۰۱ چندی در ماسکو ز ندانی شد.

وبعداز رهایی‌اززندان‌باردیگر بفعالیت های سیا سی و حز بی خود نیز دو چندان‌ادامه داد و بحیث مشاور ورزیده در پهلوی لنین‌اخذ مو قع کرد .او نسبت به برادرش (لنین) شا نرا در آن بخش منتشر میکرد بعد از انقلاب اکتوبر همدو ش برادرش و قد مبقدم در را ه سا زما ند هی اهدا ف حزب وطی مراحل انقلاب شب وروز جا نفشا نی‌مینمود فعلا درما سکو قریب میدان بو شکین یك سا ختما ن پنج منزلهٔ خاطرات دورا ن کار این زن مبارز راکه از ۱۹۱۸ تا ۱۹۲۹ بدان مصروف بود، دراذهان خطور میدهد.

یکی دیگر از همکا را ن ویاران لنین‌در فعا لیتها ی حزبی و سیا سی اش، همسر وی « نادژدا کنستانتینو وا کرو پسکا یا » میباشد کـه اصلا دریك فامیل رو شنفکر متو لد و تر بیت شده بود . مو صو فـه در رو شها ی انقلابی همگا م با لنین همنوا وساز گار بود ودر ساز ماند هی‌حزب‌شوهرش دستیار متعهد وورزیدهٔ بشمار میرفت. بطوریکه او بمثا بـه دست راست لنین و بصفت یاور و بهترین سکرترش در پد ید پدید آوری وحدت فکری وقوام ایدیالوژی دورا نساز نقش مو ثر را با زی میکرد.«کلا را زیتکین » راجع به این زن مبارز نو شت که: «او یگانگی ووحدت عمل و نظر را بین خود و لنین طور متعاد ل و متو ازن منقسم وبر قرا ر کرده‌است» . نا دژدا کرو پسکایا» نشر یه « زن کارگر» رابمشوره ورهنمایی لنین نو شت و در نگا رش صد ها نا مه ومکتوب ویادداشت وتنظیم تشکیلات حز ب شوهرش را همرا یی کرد و بحیث سکرتر لنین در توز یع وار سا ل جریده «ایسکرا» و روز نا مه ها ی بلشو یك ما نند «وپریود» و «پرو لتا ری» ودر نو شتن صد ها مقاله و مطا لب همیشه کمك میکرد . همچنا ن بصفت یك عضو بر جسته «کمیته مرکزی» حزب کمو نست سراسر رو سیه (بلشویك) از خود فعا لیتها ی زیادی را بروز داد وچون معاون پر قدرت ، عالیتر ین ار گا ن‌نیروی دولت اتحاد شوروی ،بدون احسا س‌کمترین خستگی یی، شب و روز تلاش میو رزید. اوزن دانشمند ی بود که چند ین اثر را بو جود آورد ودر راه تعمیم فرهنگ‌ودانش گامهای متینی برداشت . او که بنیاد گـذار مکتب جد ید «آموزش‌وپرورش‌اتحادشوروی» است ،یك جایزهٔ ادبی به اسمش (نادژدا- کرو پسکا یا) مسمی است که‌بخاطرنگارش وتالیف بهترین آثار ادبی برای کود کا ن و نو جوانان مقرر گردیده ودر موا قعش‌برای مستحقان آن اعطاء میگر دد .

«برناردشاو»متفکر ونویسنده‌نامدارانگلیسی‌راجع به‌لنین‌میگوید: «درزما نیکه حکومت بر تانوی صد ملیو ن پوند ستر لنگ را بمنظورتمویل دشمنا ن لنین ار سا ل کرد ، خو شبخت استم که در آنو قت به لنین بحیث‌بزرگترین شخصیت دو لتی اروپا در کتا بیکه به‌لنین فر ستاد ه‌ام‌خیر مقدم گفتم . من امید دا شتم که اینکا ر به لنین نشا ن خواهد داد که در انگلستان نه تنها قر با نیا ن مطبو عات بورژ وازی بلکه طبقات سیا سی فر یب خوردهٔ نیز بسر میبرند .».

لنین رهبر زحمتکشان کشور شورا ها در مورد ارزش روزنا مه از نگاه طرز تفکرخود وشرایط آنو قت جا معه شوروی چنین‌گفته است : «با ید به روزنامه اهمیت زیاد داد زیرا قلم قو یترین و برنده ترین اسلحه انقلاب است » .

مطبوعات شوروی در نشرا ت خود همین هشت سال کو چکتر بود اه امغز متفکر ی داشت .

هنگـام نشر جریدهٔ «پراودا» سهم فعا لی گر فت و با نو شتن مقا لات انقلابی‌ومطالب نیو ریك سمت سکر تر اجرا ییوی روزنامه رااحراز کرد . وی با گروه ها ی مختلف زحمتکشان مصاحبه های انجام میداد و ما حصل آنرا روی صفحات روزنامه منعکس میسا خت و بو ظیفه خبر نگا ری خو یش با دهقا نا ن و کار گرا ن وروشنفکرا ن متر قی افتخار میکرد. همچنان «ماریا» در روز نامهٔ پراودا یك صفحه مستقل و مشخصی را بنـام «زن کارگر » گشود و مسا یل مر بو ط به زنا ن و فعالیتها ی‌گونا گو ن حالا نیز از فورمول «لنینی » که نقش سه‌گانه را بعهد ۀ مسو ولان و کار گزاران آ ن گذارده است ، اقتفا و پیروی میکند . این فور مو ل نکا ت سه گانهٔ آتی را احتوا دارد : «مبلغ دستجمعی ، فعالیت دستجمعی وساز ما ن دهندهٔ دستجمعی » .

یکی از خوا ستها ی لنین در مورد اینکه کلیه امور دستگاه ها ی دولتی ازنظر تو ده های مختلف جا معه مکتوم و مستور نما ند به نشرات روز نا مه ها ، رادیو ،تلویزیون، اخبار سینما یی و همه وسایط ار تبا طجمعی اهمیت زیادی را قایل بوده است .

نخستین فرامین :

لنین مو جد ورهبر انقلاب اکتوبر طـی سا لها یکه طرق امحا ی عوا مل گرسنگی ووبرا نکار یها ی نا شی از جنگ او ل جها نی وجنگ داخلی روسیه شوروی را جستجو و بر رسی میکرد ، میگفت که :

« با اقتصاد کو چك ازفقرواحتیاج‌نمیتوان رست » . زیرا قبل از ظهور و بروز انقلاب زرا عت آنکشور بصورت اسا سی میکا نیزه وتجهیز نشده بود و اقتصاد دهقانی نیز حالت ا بتر، غیر مطلو ب وغیر مطمئنی داشت وا ستثمار گرا ن و ملا کا ن ،خون زار عا ن وزحمتکشان را بخا طر حصو ل منافع شخصی چون «جوك می‌مکیدند و فقط متو جه تامین سعادت و آرا مش فرد ی خود بودند .

ازجمله «فرامین لنینی » که‌بنام «نخستین فر ما نها ی حکو مت شوروی » یاد میشود و محصو ل ابتکا را ت عملی این مرد متفکر است میتوا ن چند فر ما نی را یاد آور شد که تطبیق عا ملانه هر کدا م چهرهٔ عمومی آن کشور را در موارد متعدد‌دگرگون ومتحول گر دانید. بطور مثال : فر مان اصلا حا ت ارضی که شب هشتم نو مبر ۱۹۱۷ تصوب گردید وبمو جبش ما لکیت بزرگ ارا ضی زر عی فورا وبدون پرداخت غرا مت لغو شد ، املاك زرا عتی اربا با ن و خا لصه ها ی دو لت به کمیته ها ی‌ارضی بلو ك و سا و یتها ی نما یند گا ن زارعان در مرا کز زرا عتی سپرده شد ودر متن آن گنجا نیده شده بود که :

«تما م ارا ضی و همچنا ن کلیه ثروتها ومنا بع زیر زمینی میرا ث ملی و متعلق بعموم مردم است ».

لذا با لغ بر یکهزار و پنجصد ملیو ن هکتار زمین بد هقا نا ن توزیع و مر حله نخستین نو سازی جا معه بمو فقیت‌انجامید.

سپس صدور فر ما ن مربوط بکار گاهها ووسا یل صنعتی (مورخ ۱۴ نو مبر) برای کار گرا ن مو قع دادتا بر تمام کارگاهها وفا بر یکه ها نظا رت دقیق و مو ثـری

بقیه درصفحه ٥٤

اعضای هیات رهبری حزب کمونست‌واعضای شورایعالی اتحادشوروی درمقابل آرامگاه‌لنین

لنین از دیدگاه شخصیت های اجتماعی و فرهنگی جهان

ع . پ

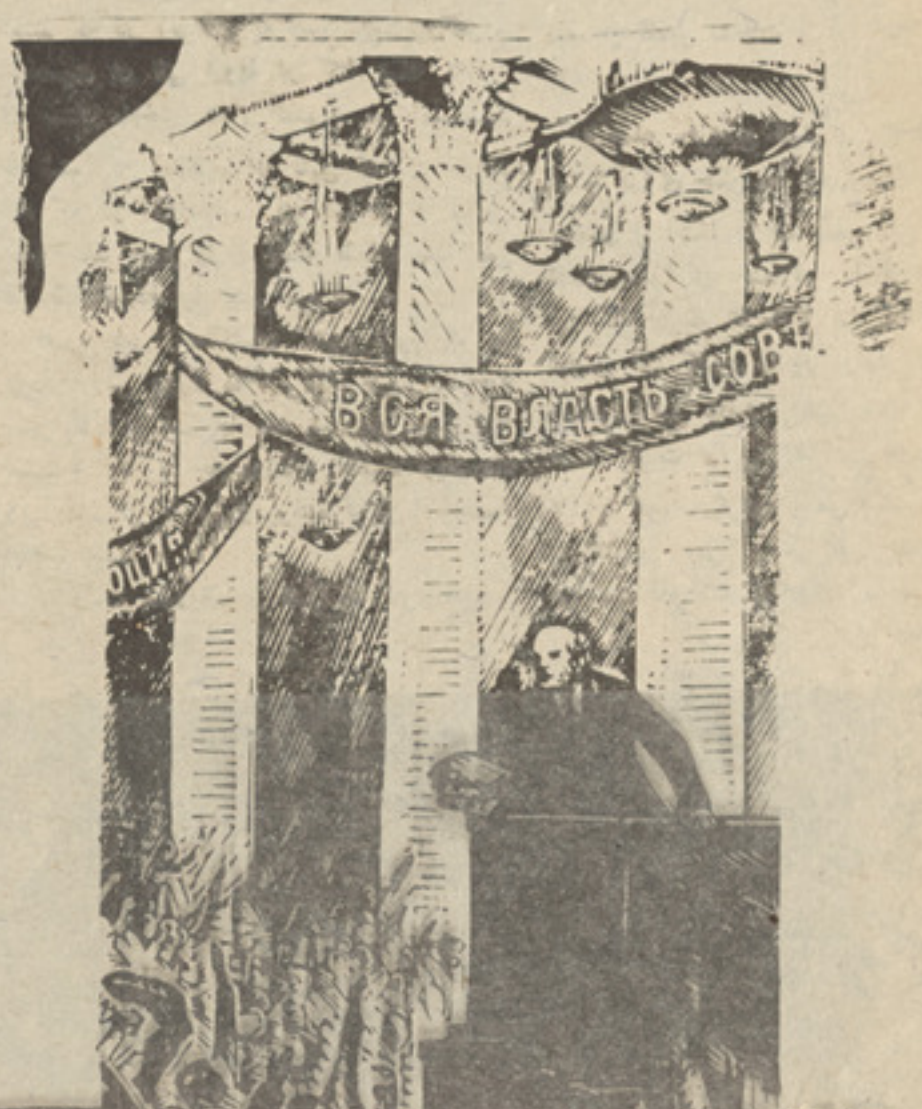

ولادیمیر ایلیچ اولیانوف (لنین) روز ۲۲ اپریل سال (۱۸۷۰) میلادی درشهرسیمبرسک (اولیانفسک کنونی) زاده شد . (۱) واز آن روز یك صدو ده سال می گذرد. گذشت زمان سیما ی لنین رافروغمندتر گذ دانیده است هرروزی که‌می گذرد راه لنین رو شن ترمی شود وبه راه پیمایان این راه افزوده می‌گردد. لنین در هنگامی قامت افراشت و برضد نهاد ها وبنیاد های ظالمانه اجتماعی شورید که تزاران مستبد فضا را از نفس ـ آلوده ای خویش تاریك و اندوهبار کرده بودند. فرصت اعتراض وعصیان بکسی‌نمیدادند حقوق رنجبران را پامال می‌کردند ازخودراضی هاومبتکران بودند تزارهای‌سیاه‌کاروچکمه پوش غیرعادلانه وبه‌گونه‌ی ظالمانه اداره میگردید. تك تك ستاره های که در آسمان مبارزه می درخشید نابود می گردید . تزاران تاب دیدن روشنایی را نداشتند . آ نها با تاریکی و انجماد خو گرفته بودند . به حقیقت تن اندر نمیدادند . تا می توانستند وطن پرستان ، آزادی خواهان و انقلابی هارا تبعید ، کشتار ونابود می کردند . در روزگاری سیاه در تامی توانستند به بیداد واجحاف دست می ـ زدند. باهر درخششی‌به ستیزه وپر خا ش برمی خاستند . تزاران بسیاری از جوانه های جوان وشگوفه های تازه رس رانابود کردند، تزاران نمی خواستند که نظام طاغوتی شان دگرگون گردد . آنان بقای خویش رادر نابودی دیگران می جستند و این خصلت دولت های خون آشام ، سفاك وضد عدالت اجتماعی است، که انحصاری وسوداگرانه می‌اندیشند. پایه های قدرت خویش رابرشانه های لاغر رنجبران می نهند .

اماآن شانه های لاغر، آن تن های ناتوان وتکیده نمی تواند برای همیشه در اسارت وبردگی باقی بماند تزاران کوشش ها می کردند که دل ها ودست ها رنجبران راکه آفریدگاران راستین تمدن ها ی شکوهمند ونعمت های مادی اند از هم دور بدارند واین شیوه‌ی عمل کرد حکومت های ضد مردمی است‌که از افتراق ودوری توده ها به سود خویش استفاده می نمایند . زیرا وحدت، تشکل، یك پارچگی رنجبران ناقوس زوال دولت های گدایی وضد مردمی را می سراید. باری در جامعه‌ی تزاری روس که به شیوه بطن جامعه‌ی طراز استبدادی لنین زاده شد .

«خانواده اولیانوف شش فرزند داشتند : آنا، الکساندر، ولادیمیر، اولگا، دمیتری، ماریا. پدر ومادر می کوشیدند تا فرزندان شان تحصیلات همه جانبه را فرا گیرند و اشخاصی زحمت کش وپا پشتکار ، پاکدامن وصادق ، متین ومتواضع، غمخوار و دلسوز نسبت به مردم بار آیند . تصادفی نیست‌که تمام فرزندان خانواده اولیانوف ، انقلابی شد.» (۲)

باری لنین درس پاکدامنی، صداقت،متانت تواضع ومردم دوستی را از خانواده فراگرفت ازهمان آوان کودکی، آموخت که برای‌مردم صادقانه کار کند. لنین آدم های محروم و رانده شده ی اجتماع را بسیار دوست داشت. علایم استعداد، هوش ولیاقت از همان روزهای کودکی درسیمای لنین خوانده می‌شد، او به زودی دریافت که نظام موجود را می توان برانداخت ، ومی توان برخرابه های کاخهای استبدادی تزاران طرح جامعه نوین را ریخت که در آن از استثمار، بهره کشی، استبداد وزورگویی وپایمال کردن شخصیت انسان اثری نباشد. لنین دگرگون کردن راوابسته به آگاهی ودانش می دانست . او در همان روزهای نوجوانی به کتاب روی آورد و این رانیز می دانست که کتاب باید «با بصیرت خوانده شود .» (۳)

باری «... ولادیمیر اولیانوف (دردوره نوجوانی) بسیار کتاب می خواند و آثار نویسندگان بزرگ روس : پوشکین ، لرمانتوف ، گوگول ، تور گنیف، نکراسوف،

سالتیکوف شجدرین، تولستوی، رابه خو بی می دانست .

آثار انقلابیون دموکرات : بلینسکی، گرتن، چر نیشفسکی ، دبرولوبوف ، پیارف،از جمله آن قسمت از آثار آنها که در آن‌زمان جزو کتب ممنوعه بود. در میان کتبی که او می خواند جای مهمی داشت . بخصوص به رمان «چه‌باید کرد؟» علاقه زیادی نشان میداد، بعدا لنین بدفعات اهمیت فعالیت چرنیشفسکی رامانند یك دانشمند بزرگ دشمن آشتی‌ناپذیر استبداد تزاری واصول سرواژ خاطر نشان ساخت. چنانکه لنین می گوید: چرنیشفسکی حتی در شرایط سخت ترین سا نسور ها توانست با مقالات خود انقلابیون واقعی‌تربیت کند .» (٤)

لنین از خانواده خود آمو خته بود که باید به مردم خدمت کرد ، باید در میان توده ها راه رفت ورنج آنان را از نزدیك شناخت . ولادیمیر ایلیچ لنین پس از آنکه الکساندر برادر او را تزاران کشتند . آتشین تر، قاطع تر ومصمم تردراهی‌که پیش روی داشت گام برداشت، او راه الکساندر را نرفت یعنی ترور اشخاص دولتی برای‌رسیدن به‌هدف های انقلابی . لنین راهی دیگر را دنبال کرد که سرانجامی روشن داشت . اوبه سازمان دهی کارگران که نیرو های جوشان جامعه اند پرداخت . آنها را متشکل متحد و همبسته کرد. لنین درهمان دو ران جوانی به‌مارکسیسم اعتقاد ی راستین پیدا کرد واین اندیشه را در میان توده ها برد وبه نیر وی مادی مبدل کرد. او مارکسیسم رادر عمل پیاده کرد . هنوز به بیست وچهار سالگی نرسیده بود که بزرگترین اثرکارل مارکس (سرمایه) را که مغز دانش مترقی است تحلیل وتفسیر کرد. لنین خود در ین باره می گوید : «... خدمت عظیم جهانی مارکس وانگلس در آن است که‌به پرولترهای همه کشور ها نقش ووظیفه وقابلیت آنها را نشان دادند . تاقبل ازهمه به مبارزه انقلابی علیه سرمایه برخیزند ودرین مبارزه تما م زحمت کشان واستثمار شوندگان را به دور خود گرد آورند .» (٥)

لنین اندیشه پرداز کابینه نشین و خلوت گزین نبود ازهمان روز گا ران دانشجویی یك پارچه شور، جاذبه وتحرك شده بود . او آرمانی بزرگ رادر سر داشت . نجات توده ها،رهایی خلق ازاسارت های‌فرهنگی، سیاسی اجتماعی واقتصادی . او در راهی که پیش رو داشت برای یك لحظه هم درنگ و توقف نکرد .

تزاران خود سرو خودکامه دریافته بودند که او اندیشه هایی در سر دارد و توده ها رابسیج وبیدار می کند از ین رو مامورا ن مرگ تزاران اورا مانند سایه اش دنبال می کردند لنین جوان مجبور بودکه برای مدت زیادی در یك محل باقی نماند . جای اقامت خویش را تغییر دهد . باآن همه خانه بدوشی وفضای اختناق ووحشت لنین از نو شتن و فعالیت وسازمان دادن باز نمی ایستاد . به راهی که انتخاب کرده بود ایمانی خارایین داشت . کتاب پشت کتاب می خواند و مقاله پشت مقاله می نوشت . دانشجویان را گرد می آورد به آنان سخن رانی می کرد . دهقانان وکاگران را با خطابه های آتشین خویش به‌شور می آورد. لنین بار ها از طرف دستگاه فاسد تزار محکوم به تعبید، زندان واعدام گردید . اما خللی در ایمان اوراه نیافت. لنین درلحظات وروز ها ی آوارگی، در تبعیدگاه ها، در زندان های وحشت بار نظیر «سن‌پیر» از خواند ونوشت باز نمی ماند . در مختنق ترین اوضاع‌واحوال وشرایط او طراز نامه ی عصر خویش را می نوشت پیام خودرااز هرجابه گوش کارگران می رسانید . نوشته ها ویادداشت ها و پیام های او کارگران را امیدوار می کرد، او همیشه به دل های مایوس امید می داد .

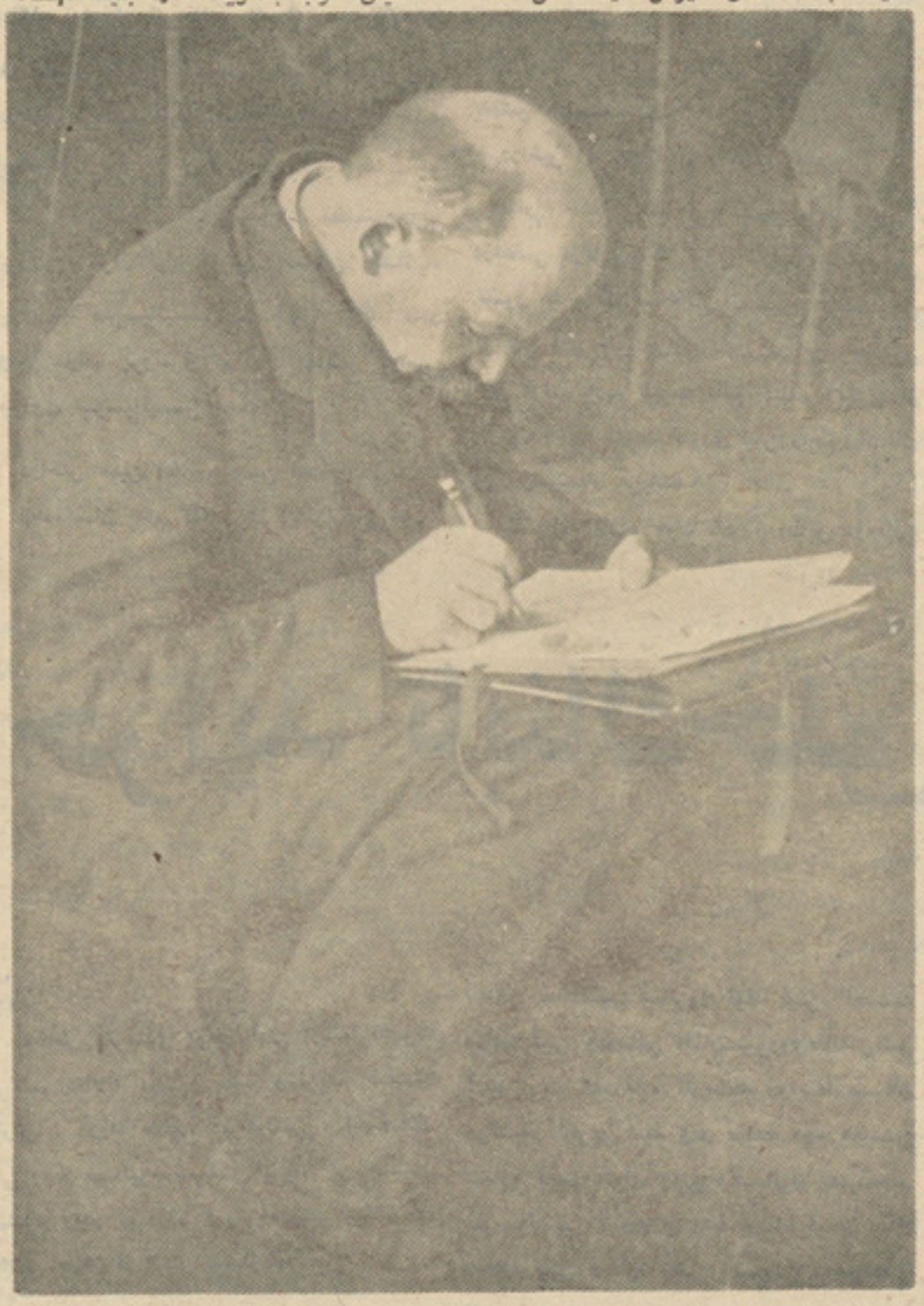

همه مژده می دادکه کاروان سحر در راه‌است ومی رسد، کاروان سعادت های بیکران، کاروان روز های گرم و آفتابی که در آن دیگر از سرما ویخبندان اثری نباشد . نطق های آتشین لنین درهمان روز های اول لرزه درکاخ اربابان زر وزور انداخت آ نها مرگ خودرا پیش بینی می کردند . زیرا راه لنین راه حقیقت بود وحقیقت همیشه‌پیروز است . تلاش ها وکوشش های دشمن حقیقت ودلبستگان دروغ واوهام پرستان نمی تواند به جایی برسد. عمر دروغ گویان وحقه‌بازان همیشه کوتاه بوده است . لنین اهل تعارف وتشریفات نبود . بسیار ساده زندگی کر د ودر اوج درخشش انسانی به‌سر برد لنین در عمرکوتاه اما پر بار خویش کار هایی شگفت انجام دادکه پرداختن به هرکدام در حوصله این مقال نیست . در باره‌ی اندیشه زندگی واحوال لنین مقالات و کتاب های فراوانی نوشته شده است . در این مقا له کوشش برآن است که‌سیمای لنین ازدید گاه دیگران شناخته شود که‌این هم خواستار پژوهش فراوان ووقت کافی است وایجاب آن میکند درین باره کتابی نوشته شود واین یادداشت هایی است شتابزده که‌صاحبنظران خواهند بخشود .

احسان طبری دانشمند معاصر ایران درباره لنین‌می نویسد؛

«لینن حزب بلشویك هارا بنیاد نهاد ، انقلاب اکتوبر را رهبری کرد . حکومت شوروی را ایجاد نمود انترناسیونال سوم را پایه گذاری‌کرد. فصل‌لینینیزم‌رابه مارکسیسم افزود که هریك در حدود خود کار ماوراء عظیم است . »

انقلاب کبیر اکتوبر به کشور های تحت استعمار درس رهایی وقیام داد و یکی از جهات مهم اهمیت تاریخی و جهانی انقلاب کبیر اکتوبر نقش عظیمی است که انقلاب درسرنوشت خلق های مستعمره ووابسته‌داشته است . پیروزی انقلاب اکتوبر وبر افتادن ستم ملی واستعمار د ر روسیه تزاری راه رهایی رابه خلق های اسیر وتحت استعمار نشان داد . باالهام از انقلاب اکتوبر وباتحلیل هایی که رهبری مستقیم لنین درمسایل ملی ومستعمراتی وجنبش‌های رهایی بخش‌ملی صورت گرفت، تیوری انقلاب در کشور های مستعمره میان آمد وهرکدام بر مبانی شرایط ملی ویژه‌ومشخص خوداستراتژی وتاکتیك مرحله انقلابی کشور خویش ر ا تعیین وتدوین کردند .»

باری انقلاب کبیر اکتوبر درس نامه است برای کشور های اسیر ووابسته واستعمارزده لنین آموخت که‌می توان بنیاد ستم رادر هم ریخت ، می توان آزاد وسر بلند زندگی کرد، می توان مناسبات فرتوت وظالمانه اجتماعی رادور انداخت . تاپیش از لنین سوسیالیسم علمی در عرصه‌ی تئوری با قی مانده بود » آن گونه که ناقبل از مارکس وانگلس سوسیالیسم رویای زیبایی بود که هم محتوی واقعی آن وهم راه عملی کردن آن روشن نبود سوسیالیست های تخیلی طرحهای پندار آمیزی برای جامعه‌ی آینده داشتند ومنتظر بودند که شاهان عادل ! وثروتمندان خیرخواه ! آن طرحها را عملی کنند نقش طبقه‌ی کارگر را نمی فهمیدند ، قوانین تحول انقلابی جامعه وساختمان نظام نوین سوسیالیستی را نمی دانستند .»

لنین آرمان بزرگ انگلس ومارکس را

لنین حزب بلشویك هارا بنیاد نهاد انقلاب اکتوبر را رهبری کرد وحکومت شورا ها را ایجاد نمود .

تحقق بخشید باعمل خلاق ومبتکرانه‌ی خویش وبااستفاده ازدانش متفکرانی مانند رادیشف، گرتن ، چرنیشفسکی ،پلخانف ودریافت‌شرایط واوضاع خاص جامعه‌ی تزاری روس وشناخت روان توده ها تئوری را باعمل در آمیخت وشگفت انگیز ترین حادثه را ثبت تاریخ بشریت کرد . یعنی انقلاب کارگری اکتوبر را. لنین بارها این‌نکته را تصریح کرده است که برای به پیروزی رسیدن انقلاب در یك جامعه باید شرایط عینی وذهنی آماده باشد وشرایط خاص محیطی در نظر گرفته شود او می گوید کار برد انقلاب کارگری درهمه‌ی کشور ها یکسان نتواند . و به گفته‌ی احسان طبری «... بهترین تجلیل و حق شناسی ازلنین عمل کردن به آ مو زش اوست .» آن هایی که به راه درخشان او ایمان دارند بایدآموزش اورا ارج بگذارند. شرایط اختناق ووحشت دوران تزاری‌در روسیه را نمی توان بی ارتباط با پرورش لنین مطالعه کرد . لنین از عمق فاجعه‌از درون آتش مانند ققنوسی سر بیرون کرد.

بقیه درصفحه ٥٠

لنین در جراید تابناک خلق و پرچم

بقیه صفحه ۲۵

درمقاله ضمن اینکه ازتبادله پیام ها ی لینـن وامان الله پادشاه وقت افغـانستان یاد دهانی به‌عمل آمده دراخیر می‌افزاید:

لینن دوست بزرگ افغانستان به تحکیم سیاست دوستانه دوکشور همسایه تو جه فراوانی مبـذول داشت، چنانچه از آن‌تاریخ تاکنون دوستی وهمکاری خلل ناپذیر خلـق آزادیـخواه افغا نستان با خلـق و کشور صلحدو ست اتحاد شوروی رو به تـوسعـه می‌نهد.

درسال دوم نشراتی پرچم درشماره پنجم اول ثور ۱۳٤۸ مطابق ۲۱ ـاپریل ۱۹٦۹ به مناسبت نود ونهمین سالگرد تولد لنین، تحت عنوان لنین دوست گرانمایه ملت افغـانستان، بعدازینکه از سالروز تولـد لینن وتـدارك صدمین سالگرد آن یاد دهانی به‌عمل می آید چنین نوشته شده‌است:

لنین که‌بزرگترین دوست مشرق وملت مـا بود، نخستین انسان گرانمایه ایست کـه پنجاه سال قبل همزمان باقیام ملی خلق مـا بـه‌خاطر آزادی و استقلال، در۲۷ ماه می‌سال ۱۹۱۹ در پیام خود به‌رئیس دولت افغا نستان چنین نوشت:

ضمن دریافت اولین پیام ملت آزادومستقل به‌ملت روس باتعجیل درود خودرا ازطرف‌دولت کارگران ودهقانان وتمام ملت روس متقابـلا به‌ملت آزاد ومستقل افغانستان که‌قهر مانانـه درمقابل برده داران بیگانه از آزادی واستقلال خویش دفاع می‌کند می‌فرستم.

لینن نه‌تنها دوست بزرگ‌ملل‌شرق‌وملت ما، مدافـع صلح‌وعدالت وترویج دهندهٔ دو ستی میان ملل‌جهان بود، بلکه نام‌لنین به مثا بـه تئوریسن نابغه وبـزرگترین رهبر انقـلا ب زحمتکشان وتحول سوسیالیستی، بنیاد گـذار ورهبر حزب پیشاهنگ طبقه کارگر ونخستین دولت جهان (دولت شورای کارگران ودهقانان) ثبت تاریخ است.

به‌ارتباط صدمین سالروز تو لدلینن که در سراسر جهان تجلیل گردید درشماره تاریخی ٦دلو ۱۳٤۸ مطابق۲٦ جنوری ۱۹۷۰ اعلامیـه احزاب کمونیستی وکارگری (۱۷ جون ۱۹٦۹) رانشر نموده دربخشی از آن چنیـن آ مده است:

لنین متفکر برجسته ،دانشی را که مارکس وانگلس ایجاد کرده‌اند ماتریالیزم دیالکتیك، اقـتصاد، تئوری انقـلاب سو سیالیستی و ساختمان جامعه کمونیستی را همـه جا نبـه بسط داد.

لنین آفریننده حزب بلشویك، نخستین‌حزب پرولتری طراز نوین رهبر نخستین انقـلاب، پیروزمند سوسیالیستی در جهان، پایه گذار اولین دولت پرولتری در تاریخ‌ودمـو کراسی شوروی سوسیالیستی است.

دراخیر همین اعلامیه چنین آمده است.

زحمتکشان تمام کشور ها ! خلق‌های همـهٔ جهان!

به‌خاطر ظفرمندی آرمان لینن ازشما دعـوت می‌کنیم فعالانه درنبرد عظیم وشریف طبقـه کارگر ، درراه صلح، دموکراسی ، استقـلال ملی وسو سیالیزم شرکت کنید، پر چـم لیننیزم رادر مبـارزه درراه نـو سا ز ی انقلابی جهان افراشته ترسازید.

پرچم به ارتباط تصمیم بین المللی در مورد تجلیل از صدمین‌سالروز لنین کبیر ر هبـر عالیقدر نهضت های انقلابی جهان‌ودوست ملل شرق وافغانستان ازهمین شماره بـه بعـد به‌تعقیب نشر اعلامیـه ای که‌ذکرش گذ شت درافغانستان به‌پیشواز صدمین سالروز لنیـن مقالاتی رابه نشر سپرد که‌اینك به‌هر کـدام نظری می‌افگنیم.

نکته ای که‌تذکارش لازمی وضروری است اینکه درهمان احوالیکه پرچم ارگان نشراتـی مرکزی حزب دموکراتیك خلق افغانستان نشر می‌شد، در افغانستان نظام ظاهرشاهی مدافـع فیـودالیـزم وامپریالـیزم استقـرار دا شت وتمام نیروهای ارتجاع سیاه به ر هبـری امپریالیزم امریکا، اپورتونیست های راست و چپ وماجراجویان مفتن همه‌وهمه دریك صف نامقدس علیه پرچم به‌تبلیغات سویی‌پرداختـه وخصومت ودشمنی خودرا نسبت به «پـرچم» پنهان نمی توانستند.

بااینهم پرچم باسر بلـندی رسا لتش را انجام داد ودر رهبری منظم نهضت وجنبش انقلابی پیشاپیش مبارزین آگاه وانقلابی قرار داشت.

به ارتباط صدمین سالگرد لنین، مضمونـی تحت عنوان لنین وجنبش آزادی بخش ملـی امروز ، ترجمه شده از انترنیشنل افیرز در شماره های تاریخی سیزدهم دلو و بیستم‌دلو به‌نشر رسیده است.

دراخیر این مقاله آمده است که:

مبارزه خلقهای که توام باعمل دراماتیـك دربعضی ازکشور ها پیروز است ودربعـضی کشور ها موقتا به‌ناکامی انجامیده ، بخاطرحل پرابلم های جدیدی که‌اکنون در برابرجنـبش ملی قرار دارد، ثبوت قانع کننده دیگری از نیروی حیاتی صحت تئوری لینن راجع به‌مساله ملی واستعمار می‌باشد.

درشماره یازده حوت ۱۳٤۸ مطابق دوم‌مارچ ۱۹۷۰ به‌مناسبت سالروز تولد لینن، تحـت عنوان لنین ودوستی افغان‌ـشوروی‌مقاله‌ای‌نشر شده است که‌درباره تاریخچه روابـط میـان دوکشور تحریر شده ودر صفحه دوم همیـن شماره تحت عنوان زمین وقـانون ،سیستم سوسیالستی کشاورزی رابه ارتباط فرمان سال ۱۹۱۷ لینن درباره زمین مضمونی تر جمه و نشر شده‌است.

درشماره بعدی تاریخی ۱۸ حوت٤۸ مطابق نهم مارچ تحت عنوان اکتبر کبیر، بمناسبت صدمین سالروزتولدلنین‌مقاله‌ای چاپ شده کـه قسمتی‌ازآن به‌ارتباط نقش لنین درانقلاب‌اکتوبر یادداشت می‌شود .

«بورژوازی ازقیام عظیم طبقه کار گر بـه هراس افتاد. دشمنان حزب وطبقه کارگردست به‌جنایت خون آلود تازه ای زدند، ومظاهرات صلح‌آمیز رابه گلوله بستند...»

مطلب‌فوق‌به‌اختصار وضع روسیه‌روزهای‌قبل انقلاب اکتوبر را روشن می‌سازد. باز هـم می‌خوانیم:

«بازهند انقلابیون به‌تکاپو افتادند، تاقدرت حزب را ضعیف سازند، پیگردها شروع شدو باز داشت هارا راه انداختند. صدا های مبنی بـر اجرای مجـازات اعدام در روسیه‌بلنـد گردیـد.

تعقیب جدی لنین آغاز شد، اورامتهم بـه جاسوسی برای المان نمودند، حکومت مو قتـی قطعنامه‌یی مبنی برمحاکمـه لینن و سایـر بلشویکها صادر کرد. در اپارتمانی کـه لینن زندگی می‌کرد پو لیس حمله وهمه چیز را زیر وروکردند تا ولوکوچـکتریـن سندی برای محکومیت لنین بدست آورند روز ها و شب ها ی سنگینی برای لینن پیش‌آمد.

درجریان روز های پنج،شش ،هفت وهشت جولای لینن پنهان بود وازخانه ای به‌خانه‌ای میرفت

رفقا وهمرزمان لنین باقاطعیت‌تمام‌علیه ظاهر شدن اودرمحکمه رای دادند، آنهابه وضاحت تمام می‌فهمیدند که‌حکومت می‌خواهد لنـین و حزب اورابشکل خونینی تصفیه‌کند.»

درین مقاله ضمن شرح‌احوال آنروز هادرباره پنهان شدن لنین وکارهای انقلابی‌وی مفصلا توضیحات به‌عمل آمده ودراخیرمی‌نویسد:

حوادث بعدی (مقصد بعداز اکتوبر) کـه بشریت باآن مواجه شد ثابت کردکه‌لینن حق بجانب بود.

اکنون درعمل به‌اثبات رسیده است که‌تنها ایده های سوسیالیزم را پیروزی های‌درخشان بدنبال است.

درشماره بعدی که اولین شماره سال ۱۳٤۹ پرچم است مضمونی به‌زبان پشتو تحت‌عنوان لنین «داستعمار لاندی دخلکودوست» مضمون مفصلی به‌نشر رسیده دریك بخش آن چنیـن می‌خوانیم.

لنین تل تینگار کاوه چه‌نه ښایی په‌خلکـو دمذهبی عقایدو دلرلو په‌واسطی بی احترا مـی وشی. مترقی عناصرو هیڅکله ددینداروخلکو په‌دینی چاروکی مداخله نکوی.

همچنان درهمین شماره خبر نخستین‌محفل به‌مناسبت صدمین سالروز تولد ولادیمیر ایلیچ لنین که‌درسینما آریانا بتاریخ ۲٤ حوت۱۳٤۸ دایر گردیده بود نشر گردیده است.

بقیه‌درصفحه٦۳

سپنتا

قهرمان مړ شو

مړ شو قهر مان له خپلو تږ یو ارما نو سره
ونړ یده غر له خپلو پټو ز لز لوسره
داسی زلزلی چی پلنیدی پـــراخیدی نشوی
خمکه بی احسا سه‌وه دبا نـــدی‌او تی نشوی
دپ‌وو ټول غوږو نه دچا غوږ ته‌رسیدی نشی
لری وه دنیا لو یی دنیا ته غخیدی‌نشوی
تنگه وه فضا په خپل محیط کـی‌خوخیدی نشوی
بل تری لاندی اوز وتمیدی غلـی‌کیدی نشوی
وی چا وده گو گل په خپل‌ضمیرکی یی‌مستی وکړه
سر یی تر ینه وا خیست اوسیلوزبر دستی وکړه

ودر ید هغه زړه چی ستر یی‌هیلی‌ارما نو نه وو
ستره یی دعوه وه بی پا یا نه یی‌مزلو نه وو
مل یی له هر ټوب سره دسرو وینو مو جونه وو
مخ‌ته یی هر گام سره کو هـــی‌ووګړ نگو نه وو
تاو ترینه دلو نړی در دونـــه‌عـذا بو نه وو
کورنی درست جهان و انسا نـان‌یی واړه ورو نـه وو
تپ شو دبشر په دردوسوی د رحمت څراغ
مړ شو دجهاداود ایمان او د عزت‌څراغ
څو چی یو زلمی وی ستا په‌پلونوبه‌پلونه ږدی
څو چی یو افغان وی ستا په‌قبربه‌گلونه ږدی
پیغلی به له او ښکو ستا په‌خاوروسره لالونه ږدی
مو ښی به مخو نه ستا په پښوبه‌اور بلو نه ږدی
څو چی زمان درو می یو بر بل‌باندی کلو نه ږدی
ستا مجسمه بشپړ وی ستـــا هیکلو نه ږدی
ای په ار مان تللیه زموږ ستر اوقهر مان وروره
ای زموږ دعقل او عقیـــدی اودایمان وروره
ورونه به ژوندی کړی تادتا لـــه‌هدفو سره
ستا ساز دی به وا یی له پښو لوخـو بوټینو سره
ستا له تنی ورونو او ښبنو اوغوبنو سره
ډکه به دنیا کړی ستا له چیغـــواو نارو سره
جوړ به څلا ند څلی کړی دتا له ارما نو سره
وبه لړزوی هوا ری غرو نه له‌درو سره
ای دافغا نا نو دعظمت او دغیرت‌زویه
ای ستره انسا نه دبشر دکرامت‌زویه

مړه دی وی هغوی چی تی و هلی‌خورو لی وی
ته‌یی قاتلانو اولیوانونه سپا رلی‌وی
ته‌یی په گناه دعقیدی با نـدی شړلی وی
ته یی په حسرت کی خپل مرام‌ته‌ژړولی وی
ته یی په او رو نو او سکرو ټـــواړولی وی
ته‌یی قاتلانو او لیوانو ته سپارلی‌وی
ته یی بر باد کړی محو کړی او وژلی‌وی
ته دی تل ژ وندی یی ریزمر یز دی خنخیرو نه کړل
پری دی زو لنی کړی دړی دړی‌دی بندونه کړل
دامی ستر ارمان دی چی زه‌هیـــڅ‌درته‌کوی نشم
ډیر دی پړاوونه تاته خـــان دررسوی نشم
غرونه دریا بو نه آسما نو نـــه‌ژړوی نشم
ستا ددښمنا نو بر جلو نه نړوی‌نشم
ستا غمو نو می ملارا ما ته کړی‌تری وتی نشم
سوخی می هډو کی ستا دردو نه‌هیروی نشم
جوړ به درته قصر دشعرو کـم ابدی به شی
لوی به شی ژوندی به‌شی‌سمبول‌دآزا دی به‌شی

بر تولد برشت — د.۱.۱ ژباړه

نه‌توږل کیدونکی لیکه!

دجهانی‌جگړی په وخت کی،
دیوه ایتا لوی (شان کار لو)
نومی جیل په یوه سلول کی‌چی
له بندی سپا یا نو ، مستانـــو اوغلونه ډکوو .
یوه سو سیا لیست سپا یی پـــه‌پنسل
باندی ددیوال دپاسه ولیکل :

ژوندی دی وی لنین!

هلته پا س په نیمه رڼاسلول‌کی‌له داسی خط
سره چی په سختی ښکا ر یده خوپه‌ډیر خیږو تورو
همدا چی څارونکی پیره دار هغه‌ولید نو یی
رنگمال ولیږه، له یوه لو ښـــی‌سپیدی او مویك سره .
او رنگمال دهغی خطر نا کـــی‌لیکی دپاسه
رنگ ومو ښود .
خو هغه له سپیدی سره یوا خی‌توری سپین‌کړل ،
اوس‌هلته‌په پاس‌حجره کی‌په‌سپین‌لیك سره
ښکا ری چی :

ژوندی دی وی لنین !

بیا دویم رنگمال ټوله لیکه په‌رنگ‌لړلی مو یك سره ،
په رنگ ومو ښوده ،
داسی چی شیبه پس‌نه‌ښکاریدله.
خو سبا وون ، همدا چی سپینه‌خاوره وجه شوه بیا لیکه څر گنـده شوه :

ژوندی دی وی لنین !

هغه وخت بیا پیره دار یو ختگر،
له تیره رمبی سره دلیکی جنگ‌ته ولیږه .
هغ ه‌توری په توری
وترا شه او وخرا شه

یوه گړی ورو سته
همدا چی کار بشپړ شـو هلته بیا دهجری د پاسه
که څه هم بی رنگه خو ژور اوله‌نه‌توږل کیدو نکو
تورو سره ښکا ریده :

ژوندی دی وی لنین !

اوسپا یی وو یل :
«دا دیوال رنگ کړی !»

۳۱ مخ پاتې

دافغانستان ددمو کراتیک...

اته دیرشمه ماده :

انقلابی شوری په کال کی دوه ځلی خپله اجلاسیه‌دوره دایروی .دانقلابی شوری داجلاسیی لومړی دوره دسنبلی په‌میاشت‌کی اودوهمه‌دوره یی دحوت په میاشت‌کی دایر یږی .

د انقلابی شوری فوق العاده‌اجلاسیه دوره د انقلابی شوری د رئیسه هیأت په‌ابتکار اویادانقلابی‌شوری‌دغړو دلږ تر لږه‌دیو ثلث‌په پیشنهاددایریږی .

انقلابی شوری د خپلو غړو له مینځه دانقلابی شوری رئیس ،دانقلابی شوری‌درئیس‌مرستیال یا مرستیالان ټاکی .

نه دیر شمه ماده :

د انقلابی شوری غونډی دهغی د غړو دلږ تر لږه دوو ثلثو په حضور دایر یږی .

د انقلابی شورا غو نډی په‌ښکاره ډول دایر یږی مگر داچی ددولت گټی دهغی‌دپټو الی ایجاب وکړی.

څلویښتمه ماده :

دقوانینو ، فرا مینو تصویبول‌او دانقلابی شورا نور تصویبول دغړو درا یو په‌اکثریت کیږی .

قوا نین اوفرا مین په‌رسمی‌جریده کی له خپر یدلو وروسته نافذیږی،مگرداچی‌دقانون‌په متن کی بل ډول تصریح شوی وی . قوانین اود انقلابی‌شوری فرامین په پښتو اودری ژبو خپر یږی او کید لا ی‌شی چی هغه د افغانستا ن د خلکو په نورو ژبو خپار ه‌شی .

یو څلویښتمه ماده :

د افغا نستان ددمو کراتیک‌جمهوریت انقلا بی شوری د انقلابی شوری‌اود هغی درئیسه‌هیات دفعالیتو نو طرز العمل تنظیموی .

دو څلویښتمه ماده :

انقلا بی‌شوری دخپلوغړو له مینځه د انقلابی‌شوری رئیسه هیات تشکیلوی.

رئیسه‌هیات متشکل دی‌له:

- دانقلابی شوری رئیس درئیسه هیأت دصدر په‌تو گه
- درئیسه هیأت د صد رمرستیال یا مرستیا لان.
- منشی او غړی .

دافغانستان ددمو کرا تیک‌جمهور یت دانقلا بی شوری رئیسه هیات دانقلا بی‌شوری تل فعال‌اور گان دی.

دری څلویښتمه ماده :

دانقلابی شوری رئیسه‌هیات لاندی واکو نه لری :

۱ـدانقلابی شوری دعادی‌اوفوق العاده اجلاسیی دغو نډ ید لو دنیټی ټا کل.

۲ـدقوا نینو تفسیر ، دقا نون جوړ ولو د ابتکا را تو تعمیل اود ضرورت په‌صورت کی دقوا نینو دمسودو په هکله دخلکو دعمو می‌مبا حثوجوړ ول.

۳ـ ددولتی اورگا نو نوپه‌اجرا آتو کی دقوا نینو او فرا مینودرعا یت کنترو ل.

٤ـدولا یتونو ، ښارو نو،ولسو الیو او علاقه داریو تشکیل اود نو م اوسا حی‌بدلو ن اوتعدیل .

٥ـدقانون له‌حکمو نوسره‌سم دنشانونو او مدا لو نو ټاکل اوور کول .

٦ـدمجا زا توبخښل اوکمول .

۷ـدقانون له حکمونو سره‌سم دقا ضیا نو ،دوسله وال پوځ دافسر انو اومامورینو دټا کلو بد لو لو،لری کولو، تقاعد او استعفا منظوری.

۸ـدقانون‌له حکمو نوسره دنظا می لقبو نو، سیاسی رتبو ټاکل اود هغو وړ کول.

۹ـ په‌با ند نیو هیوا دونواوبین المللی ساز مانو نو کی دافغانستان ددمو کرا تیک‌جمهوریت دسیا سی او دا یمی استا زو دټاکل ،بد لولواوعزل منظوری.

په هیواد کی ددوستوهیوادو نو دسیا سی نما یندگیو دپرا نستلو اجا زه .

۱۰ـ دنظامی ،اضطرا ری‌اوسفر بری حالا تو اعلامول.

۱۱ـله‌قا نون سره سم‌په‌تابعیت پوری دمر بو طو مسایلو حل کول او خار جیانوته دپناه غو ښتنی دحق ور کول .

۱۲ـ دقانون له‌حکمونوسره‌سم دنو رو دندو پای ته رسول .

څلور څلویښتمه ماده :

دانقلابی شوری ټول واکونه‌دهغی داجلا سیه دورو ترمینځ موده کی رئیسه هیات‌ته‌انتقا لیږی .

پنځه څلویښتمه ماده :

دصد راعظم ترانتخاب یاټاکلو پوری دانقلابی شوری رئیس په عین و خت‌کی ،افغانستان ددمو کرا تیک جمهور یت صدراعظم دی.

دانقلابی شوری رئیس لاندی واکو نه لری :

۱ـدانقلابی شوری، درئیسه‌هیات اود وزیرا نو دشوری د فعالیت لار ښوو نه .

۲ـ دوسله وال پوځ مشر توب.

۳دخارجی دولتونوداستازو دمشرانو دبا ورلیکونو منل.

٤ـدانقلابی شوری درئیسه‌هیات اود وزیرا نو دشوری‌د قوانینو ،فرا مینو ،تصویبونواونورو سندو نو توشیح.

٥ـپه قانون‌کی مندرج نوروا کو نه .

پنځم فصل

دافغانستان ددمو کرا تیک جمهوریت دوزیرا نوشوری

شپږ څلویښتمه ماده :

دافغانستان ددمو کرا تیک‌جمهوریت دوزیرا نو شوری، حکومت، ددولتی قدرت ترټولو لوړ اجرا ئیوی اورگان دی، له صدراعظم دصدراعظم مرستیال یامرستیالانو اووزیرانو نه جوړ شویدی .

دوزیرانو شوری په خپلواجراآتو کی انقلابی شوری ته او دهغی داجلاسیه دورو په‌منځ موده کی رئیسه هیات ته مسؤ له ده.

اوه څلویښتمه ماده :

دوزیرانو شوری لاندی واکونه لری :

۱ـ دکورنی اوبهرنی سیاست تعمیلول .

۲ـانقلابی‌شوری ته اودهغی‌داجلاسیه دورو تر منځ موده کی دانقلا بی شوری رئیسه‌هیات ته دځیړ نی او تصویب لپاره د قوانینو دطر حو وړاندی کول .

۳ـدمقرری او اسا سنا می‌تصو یب.

٤ دملی اقتصا د دپراختیاچارو ته سا زمان ور کول .

د اقتصادی او ټولنیزی پراختیا اودولتی بود جی طرح اوپیشنهاد اودهغوی دتطبیق‌را پور دانقلا بی شوری اود انقلابی شوری داجلا سیه‌دوروترمنځ موده کی درئیسه هیات دمنظوری لپاره .

٥ ـدوزار تو نو دفعالیتونولارښو ونه اوخار نه .

٦ـ دسیمه ییزو اجرائیوی‌اورگا نونو دفعالیتو نو لارښوو نه اوخار نه.

۷ـ دامنیت‌داجتما عـــی نظم اوهو ساینی دتا مینو لو اودا تبا عو دحقو قـو او آزاد یو دساتنی لپاره دتدبیر ونو نیول.

۸ـ د هیواد ددفاعی چار و لارښوو نه اود وسله وال‌پوځ تنظیم.

۹ـدصلاحیت په حدودو کی د افغانستان دد مـو کرا تیك جمهوریت دباند نیو اړیکـو لار ښوو نه اود هغوی پـه گډون دخبرواترو اوبین‌المللی قرار دادونو عقدول .

۱۰ـ دمر بوطو دندو پـه پرمخ بیو لو کی له دینـــی جمعیت العلما سره مرسته او مسا عدت .

۱۱ـ په‌قانو ن کی مندرج نور واکو نه.

اته څلویښتمه ماده :

د وزیرانو دشوری د تصو یبو نو او نورو سندو نـــو تعمیلول داور گانونو ،موسسو او اتبا عو لخوا دافغا نستـان ددمو کراتیك جمهوریت پـه ټوله خاوره کی حتمی دی.

نه څلویښتمه ماده :

دمرکزی اوسیمه ایزو ادارو تشکیل اودفعا لیت ډول دقا ـ نون په واسطه تنظیمیزی.

پنځو سمه ماده :

دافغا نستان‌ددمو کرا تیك جمهوریت دوزار تو نوپه‌راس کی وزیران مقرر دی.

وزیران خپل فعالیت دقانون سره سم پای ته رسوی .و ـ زیران دوزارت دچارو او دمر بوطو ساحو دپرا ختیا پـــه پرمخ بیو لو کـی ځا نگړ ی مسئولیت لری .

شپږم فصل

ددولتی قـــدرت او اداری سیمه ییز اور گا نونه

یو پنځوسمه ماده :

په ولایتونو ،ښـارو نـو ، ولسوا لیو علاقه داریو اوکلیو کی دسیمی دټو لو مر بو طـو مسا یلو دحل اوفصـــل کولو لپاره سمه ییز ی جر گـــی، سیمه ییز ی شورا گانی جوړ ـ یږی.

په سیمه ییزو جرگو ،سیمه ایزو شورا گانو کی د خلکو دنما ینده گانو ددمو کرا تیك انتخاب ډول اود هغو پـــه تشکیل او صلاحیت،مسئولیت او فعالیت پوری نور مـربوط مسایل دقوانینو په وا سطـه تنظیمیږی.

دوه پنځو سمه ماده :

په ولایتونـو ،ښارونـو ،و لسوا لیو او علاقه داریو کی ددولتی قدرت اجرا ئیوی سیمه ییزی کمیټی جوړیږی ،داجرا ـ ئیوی سیمه ییزی کمیټـــی رئیس اوغړی دقانون له‌حکمو ـ نو سره‌سم ټاکل کیږی .

اجرائیوی سیمه ییزه کمیټه لاندینی وا کونه لری :

۱ـ دقوا نینو ،فرا مینو، او دمافوقو اورگانونو د تصو ـ یبو نو او نورو سندو نـــو اوپر یکړو دتطبیق دزعا یـت تامین .

۲ـ دنظم ،امنیت او داتباعو دحقو قو او آزادیو تا مین.

۳ـداقتصادی ،ټو لنیزی او فرهنگی پرا ختیا ددولتـــی پلانونو اجرا کول .

٤ـدترلاس لانـــــدی اورگا نو نـودفعالیت‌لارښوونه او همآ هنگ کول .

۵ـدواك په حدود و کـی تصمیم نیول.

دری پنځو سمه ماده :

ددولتی او اداری‌قدرت سیمه ییز اورگانو نه دډله ییز کـار ابتکار دخلکو دپرا خه جلـب قانو نیت ،او عدا لت اصول دعمل ملاك گر ځوی .

اوو م فصل

قضا یی نظام او د محکمـو فعالیت :

څلور پنځوسمه ماده:

دافغانستان‌په دمو کرا تیك جمهور یت کی‌قضاوت یواځی دمحکمی لخواددموکرا تیکـو اصولو په اساس کیږی‌قضا ـ وت دافغانستـان ددمو کـرا تیك جمهور یت دستری‌محکمی د ولایتونو ، ښارونو ،ولسو الیو دمحکمو او همدا رنگـه دوسله وال پوځ دمحکمو لخوا کیږی .

دمعینو قضیو دغور لپـــاره دقا نون سره سمی اختصا صی محکمی جوړیږی د محکـــمـو تشکیـل ،واك او د تـاسیس اوفعا لیت ډول دقا نـون په واسطه تنظیمیږی .

پنځه پنځوسمه ماده:

ستره محکمه دافغانستان ددموکراتیك جمهو ریت خو ـ رالوړ قضا ئی اورگا ن دی‌او له رئیس ،درئیس مـرستیا ـ لانو اوغړ ونه جوړه شو یده .

ستره محکمه دقانو ن لـه حکمو نوسره سمه دمحکمو د قضا یی فعا لیت ځا رنه کوی اود محکمو لخوا دقوا نینـو دتطبیق واحد شکل تا مینوی.

ستره محکمه دخپلـو فـعا لیتو نو راپور انقلا بی شوری ته او دانقلابی شوری د اجلا سیه‌دو رو په منځ موده کی‌د هغی رئیسه هیات ته‌ور کوی.

دټو لو محکمو قا ضیان د انقلا بی شوری درئیسه هیات له خوا ټا کل کیږی .

شپږ پنځو سمه ماده :

په‌ټو لومه نی اوجزا یـی قضا یاو و باندی غـــور دمحکمو وا ك دی.

قـاضیان په قضایاوو بـا ندی دغور په‌و خت کـــی مستقل او یواځی دقانون تـا بع دی.

دمحکمو له خوا په قضا یا وو با ندی غور او دحکم اصدار دقانون او محکمی په مقابل‌کی داتباعو دبرابری د اصولو پر اساس کیږی محکمه‌په‌قضایا ووباندی دغور په وخت کی د افغانستان ددموکراتیك جمهو ریت قوا نین تطبیقوی.په هغو حالاتو کی چی قانو ن صراحت نلری، محکمه قضا یا دشر ـ یعت د حکـمو نو او ددموکرا تیك قا نو نیت اوعدالت‌داصو ـ لوسره سمی حل اوفصل کوی په قضا یاوو باندی په ټو لـو محکمو کی‌په علنی غو نډو کی غور کیږی .

هغه حالات چی په قضا یا ووباندی په پټو غو نډو کـی غور کیږی دقانون په وا سطه ټا کل کیږی .

دحکم ابلاغ په ټولو حالاتو کی باید علنی وی .

اوه پنځوسمه ماده:

په محکمو کی دقضا یاوو غور اوحل اوفصل په پښتو او دری ژبو اویا دسیمی دخلکـو داکثر یت په ژبه کیږی .

که‌چیری ددغو ی دواړه خوا وی په هغه ژبه ونه پو هیږی چی محاکمه پری کیږی دژبا ړ وونکی له لاری د دوسیـــی دموا دو اوسنـــــــدو سره داشنا یی حق اوپه‌محکمه کی دهغوی په مور نی ژبـــه دخبرو کولو حق تضمینیږی.

اته پنځو سمه ماده :

د محکمو ټولی پریکـړی د افغانستان ددموکراتیك‌جمهو ـ ریت په‌نوم صادر یږی .

دمحکمو پریکړی بایـد مـد ـ للی وی .

دمحکمو دتنفیذی اوقطعی پریکړو تطبیق حتمی دی.

داعدام حکم دانقلا بی‌شوری درئیسه هیات له منظور ی نه وروسته تطبیقیږی .

اتم فصل

څارنوال

نه پنځوسمه ماده .

دافغا نستان ددمو کرا تیك جمهوریت لوی‌څارنوال‌دهیواد دڅارنوالی داور گانو دفعا ـ لیت لار ښوو نه په غـــاړه لری. دافغانستان ددمو کرا ـ تیك جمهور یت څار نوا لـی دمرکز یت په اصل باندی ولا ـ ړواحد سیستم تشکیلـــوی او له لویی څارنوا لی اودولا ـ یتونو ښا رونو اوولسو الیواو علاقه‌دا ریو څار نوا لیو نـه جوړه شو یده .

اختصا صی څار نوا لـــی دقانون له حکمو نو سره سمه جوړ ید لای شی .

دڅار نوالی اور گا نو نـه په خپلو اجراآتو کی لـــه سیمه ییزو اورگانو مستقل‌دی اویواځی دلوی ځا رنوال تابع دی.

شپیتمه ماده

لوی څار نوال اوڅارنوا ـ لان ددولتی قدرت او اداری د ټولو مرکزی او سیمه ییزو او ـ رگا نونو، ،دولتی ، مختلطـو اوخصو صی موسسو،ټولنیزو ساز مانونو دچارو دمسئولیت اواتباعو لخوادقوانینو دیوشا ـ نته‌تطبیق اورعایت‌څارنه‌کوی.

پاتی په ۷۰ مخ کی

لنین از دیدگاه شخصیت...

اوضاع مختنق روسیه دوران تـزاری او را خشمگین ، قاطع وازجان گذشته بارآورده‌بود. اواندوه کارگران را رنج ومحرومیت دهقانان رامی دید، میدید که چگونه مشتی منفعت‌جو، مستبد وشکم پاره برجان ومال اکثریت مردم می تازند وزندگـی هارا بر بادمی‌دهند.لنین نمی توانست آنهمه بیداد را بپذیرد او توده هارا بیداری دادوبرانگیخت که حق خودرا از کام غاصبان بیرون کنند .

چنا نکه اشاره شد در این مقاله کـه فشرده است و مختصر به شنا سا یـی لنـین ازدیدگـاه شخصیت هـای سیاسی ـ اجتما عی فر هنگی جها ن که آنهم گسترده نیست می پر دازیم . با آنکه نا م لنین‌در دفتر ها و دیوا ن ها نمی گنجد مایا کوفسکی شا عر وانقلابی روسیه و معا صرو لادیمیر- ایلیچ لنین در باره‌ی او می‌گـویـد : «... لنین زیست ، لنین میزیدو لنین خواهدزیست این گفته‌ی شاعری است صمیمی و عصیانـی که‌ادبیات انقـلابـی وشعر متعهـد رو سیه به او افتخار دارد . عظمت مایا کو فسکی در حد ی است که یکی از دانشمندا ن در باره ی او گفته است .

«مایاکو فسکی با ادبیات روس آن کرد که لنین با جا معه ی آن » مایا کو فسکی عضو حزب بلشو یك بود و بسیا ری از شعار ها و سخن را نی ها را او می نوشت و به راه می‌انداخت ، زبانی رسا، منطقـی کوبنده واستوار داشت اززیستـن تاوجـود داشتن نیز فا صله است سنگ و چو بو دار و در خت « وجود » دارند . اما زنـده نیستند حرکت می کنند اما قدرت‌آفرینندگی وخلا قیت ندارند . نمی توا نند ما نند انسان محیط خو یش را تغییر دهند وتصمیم‌گیرنده وسر نو شت ساز خو یش با شند . ازوجود دا شتن تا زیستن فا صله ی زیاد ا ست ، بسیا ری فقط و جود دارند ، زنده نیستند زیرا دست به کاری نمی زنند هر چیز را حوا له به تقد یر می نما یند . و این- زیستن نیست هما ن «وجود داشتن » است مانند سنگ و درخت و دیوار بودن است باری لنین زیست وچه مردانه وبـار ورزیست با آن عمر کو تا ه‌خویش توا نست دنیایی دیگر را بیا فر یند . جها ن را دگر گون وزیر وزبر نماید و حقوق لگد کو ب گشته‌ی رنجبـران را حاصـل نما یـد ، ایـن وجود داشتن نیست ، زیستن است ،زیستن حما سه آفر ین و شگفت انگیز . باری‌لنین کوتاه زیست عمر عقا با ن همیشه کو تاه است واین زاغان اند که عمر دراز مـی یا بند . عقا با ن کوتاه زیست اند و بلند پرواز . در خارو خاشاك به دنبا ل طعمه نمی گر دند . پیا م پیا ران‌در نفس دارندوحماسه پرواز را می خوا نند ، این را می دانندکه مرگی‌زودرس‌درانتظارآنان‌هست،اماهمیشه «پرواز را در خا طر دارند » (٦) از آواز و ازپرواز باز نمی ایستند .

خود ماکسیم گورکی در باره‌ی لنین می نویسد: «... ادراکی عاری از ترس وبصارتی غیرعادی در امور سیاسـی ، از خصـایص سرشت لنین است . هرگز جهان چنین‌زبانی را نشنیده است که سیاست ملهم از لنیـن بدان سخن می گوید . بگذار این زبـان برای گوش های ظریف سیاستمداران درفراك وسموکنگ خشن به نظر آید . ولی به هر جهت این زبانی است به حد اعلای حقیقت- گویانه . حقیقت خشن خواهد بود تازمانی که انسان ها مانند موسیقی که یکی ازحقایق زیبای آفریده‌ی انسان است . خودرا زیبـا نسازند » صاحبنظری دیگر در باره‌ی لنین می نویسد : «نام لنین به عنوان تئوریسین واستراتیژ یست کبیر انقلاب واستاد بی‌همتای تاکتیك سیاسی در تاریخ ثبت . » مـاك‌لین بزرگ ترین شخصیت سیاسی واجتماعـی انگلیس در باره‌ی لنین می گوید : «... لنین وارث شایسته‌ی مارکس است ودر تئو ر ی نظیر وهمتاندارد.»

«تعالیم لنین پایه‌ی تئوریك وایدئولوژیك جنبش بین المللی کمونیستی است و تاریخ جنبش انقلابی نشا ن داده که هر انحرافی از لنینیسم مایه‌ی شکست وناکامی است .»

(ولادیسلاوگمولکا)

«... امروز در جهان جایی نیست که نام لنین در آنجـا به عنوان سمبو ل مبارزه پیگیرانه در راه آزادی وسعادت توده ها ی وسیع در زبان ها نباشد لنین تجسم زنده‌ی مبارزه است که به هر جایی قدم میگذاشـت باایمان راسخ خود به همه الهام می بخشید.»

(ویلیام گالاچر)

«... در آثار لنین حقیقت زندگی را که بشریت قرنها در جستجویش بـود پیـدا کرده ام .»

(یوهانس)

«... لنین نه تنها گفت وآموخت بلکـه حرف های خودرا عملی ساخت وراه مبارزه را نشان داد ولذا او در قلوب ملل ستمدیده همیشه زنده است .»

(سون یات سن)

هربرت اونلس نویسنده‌ی انـگلیس‌در ملاقات بالنین می نویسد : «... تا آن زمان شخصیت متفکر وجالبی که دارای چنان مقام پرمسوولیتی باشد ندیده بودم .»

«... لنین کسی است که حقا تاریخ وی رابه لقب بزرگ ستوده است .»

(ملك الشعرابهار)

«... لنین هرگز در آیینه‌ی تاریخ با نظر تحسین به خود نـگاه نکردوقیافه‌ی‌ساختگی نگرفت .»

(رالف فوکس)

«... لنین انسانی بود بالاتر ووالاتر از سایرین .»

(ویلیام هود)

«... ماباید پیرامون آینده، پیرامون‌اهمیت لنین برای آینده بیاندیشم . اما اهمیت لنین برای آینده چنان است که اگر آزمونی که اوبه کار بست به مراد نرسد . تمدن کنونی نابود خواهد شد .»

(برنارد شاو)

«... برای نخستین بار در تاریخ اشك تاسف از مرگ کسی در همه‌ی کشور های جهان سرازیر شد .»

(رالف فوکس)

«... در گذ شت ایلیچ بـزرگ ترین ضایعه‌ی قرن است .»

(ماکسیم گورکی)

واین مقاله‌ی فشرده ونابسنده رابه گفته‌ی درخشان مایاکوفسکی در باره لنین به پایان می بریم که «

«لنین زیست، لنین می زید، لنین خواهد زیست .»

یادداشت ها واشاره ها :

١ـآبیچکین ، استراواو حووا، پانکراتووا، اسمیرنووا ، استلیفروفسکایا ، شرح حا ل مختصر لنین، بنگاه نشرات پروگرس، ص٥.

٢ـ همانجا .

٣ـ ماکسیم‌گورکی، ادبیات ازنظرگورکی.

٤ـشرح حـال مختصر لنـین.

٥ـ مجله دنیا ، ویژه نامه لنین .

٦ـ فروغ فرخزاد .

٧ـ مهاتماگاندی .

بقیه صفحه ۱۳

خیبر زندهٔ جاویداست

بمثابه پیشاهنگ متشکل دوران سازونیرومند سیاسی توده های رنجدیدهٔ کشور، بیباك و دلیر، پر شور وشگوفان برای رسیدن به‌هدف پاك خلقهای مان به پیش تاخت .

عظمت ودرخشندگی حزب دموکراتیك خلق افغانستان «حزب طبقه کارگر کشور» درمیان توده های وسیع مردم واقشار دموکراتیك جامعه بعنوان یگانه وسیله نجات خلق و مشعل تابان در امر بیداری شعور طبقاتی مردمان بلاکشیده ما سخت سبب برانگیختن خشم وغضب فرعون صفتان امپریالیستی و ارتجاع کهنه کار داخلی گردید .

سر انجام دستگاه استخبارات مرکزی امپریالیسم جهانخوار امریکا «سیا» ، انلجنت سرویس انگلستان ، سی-آی-ئی پاکستان وساواك دولت شاهنشاهی ایران در تبانی با همکاران حلقه بگوش وفروخته‌شدهٔ داخلی، بشیوهٔ درندگان وحشی دور از مروت دستان کثیف وآلوده بخون ملیون ها انسان بیگناه جهان را با دنائت ووقاحت تمام بر دامان پاك حزب دموکراتیك خلق افغانستان نیز رسانید .

شامگاهان ۲۸ حمل سال ۱۳۵۷ کار نامه سیاه وورق ننگین دیگری محصول دست عاملین جنایتگر وخیانت پیشه درج اوراق تاریخ مبارزات خلق کشور گردید .

خیبر خونین ما «این اکبر شهیدان وطن» یکی‌از رهبران سر سپرده از بنیان‌گذاردلیر حزب دموکراتیك خلق افغانستان بطرز وحشتناك طعمهٔ شلیك مرمی های جلادان حرفوی وآدمکشان وحشی گردید .

رفیق خیبر که نامش جاودان باد ! یکی از مدافعین سرسخت وحدت سازمانی و ایدیالوژیکی حزب دموکراتیك خلق‌افغانستان بود که دفتر زندگیش مملو از ستیز وپیکار عادلانه است بخاطر گسترش اندیشه های والای زحمتکشان وتامین اصل برابری حقوق همه‌ملیت های ساکن‌وطن واحدمان افغانستان عزیز .

زندگی نامهٔ رفیق شهید ماگواه راستین براین واقعیت است که رفیق خیبر پیوسته درمحراق توجهٔ کین توزانه وخصم شریر محافل ارتجاعی وطبقات حاکم ستمگر قرار گرفته است . عشق وعلاقه مندی او نسبت به نظام عادلانه‌اجتماعی ایقان شکست ناپذیر او بقدرت طبقه کارگر وایمان خلل ناپذیر اوبه انترناسیونالیزم پرولتری ، خصایل فروزان وی رادر بر میگرفت .

محرومیت زندگی، تیرباران جگر گوشه هایش، زندان توان فرسا، غل وزنجیر و همه حوادث زشت، باتمام قدرت خویش نتوانست که رفیق خیبر را از راه شریف و انسانی، واز اهداف نجیبانه‌طبقه کارگرو همه زحمتکشان جهان منصرف سازد .

خیبر قهرمان این اسناد گرانمایه رزم و پیکار انقلابی، فرزند رنج ومبارزهٔ خلقهای ملیونی افغانستان، بخشی از حیات گران‌بهای خویش را در تربیت سیاسی و اجتماعی نیرو های انقلابی کشور وپخش اندیشه های‌رهایی بخش‌طبقه کارگر در میان توده وقف نمود.

خیبر شهید که دیگر او در میان مانیست ولی آرمان های مقدس وانسانیش، اندیشه‌ها ومبارزات سرسختانه او، در خاطره هاجاودانه باقیست . شیشه مصفای قلبش‌را سنگ‌جفا شکست . ولی خوشبختانه برد تاریخ برا هی می‌انجامد که خیبر شهید در آن راه جان سپرد .

روز سی حمل ۱۳۵۷ در تاریخ‌میهن ماحادثه است پس بزرگ وفراموش ناشدنی. درین روز عظیم کابوس ستمگران داخلی سخت تکان خورد وپشت امپریالیسم جهانی بلرزه درآمد .

مرکز افغانستان شاهد بهترین تشکل مردم ما در دفاع شرافتمندانه ازجنبش‌انقلابی وحزب دموکراتیك خلق افغانستان بود . اردوی عظیم زحمتکشان کشور وسیل خروشان نیرو های انقلابی با غرش آمیخته از توفان برسم احترام‌وبزرگداشت جنازه خیبر شهید ساعت ها راه پیمودند .

فضای شهررا نعره وطنپرستان مملوساخت سکوت طاقت فرسای سیاسی کشور در تحت امواج نیرومند فریاد های انقلابی‌همچنان مادر هم شکست .

خواهران ومادران تافاصله ها ی دور، فرزندان وبرادران خویش را همرایی کردند ودرین‌مراسم بی نظیر تاریخی‌که درخشندگی آن باخط جلی درج اوراق زرین جنبش‌انقلابی وطن ما گردیده ، صمیمانه وصادقانه اشتراك ورزیدند .

در بیانیه سیاسی پیرك کارمل هنگام برگذاری مراسم جنازه خیبر شهید تذکر به عمل آمده‌بود :«میراکبرخیبر پیوسته‌برفقا میگفت که سکوت مرگبار موجود سیاسی را باید شکست ....» ، «اکبر خیبرباشهادت خویش شخصا این سکوت را شکستاند ...» «باید در میان خلق رفت وخلقها را برای‌حمله علیه ارتجاع وامپریالیسم بسیج کرد .....»

اشتراك وسیع خلقهای عذابکشیده کشور هنگام تشییع جنازه خیبر شهید عضوکمیته مرکزی حزب دموکراتیك خلق افغانستان به یقین نمونه الهام بخش پیروزی های بزرگ مردم‌مادرراه‌حصول‌آزادی، عدالت، دموکراسی ترقی اجتماعی ورفاه همگانی به شمارمی‌آمد.

ارتجاع پست فطرت داخلی و جنایت - پیشگان خارجی کشور از یکدلی وصمیمیت خلقهای مادرین روزعظیم تاریخی سخت به وحشت افتیدند وبا استفاده از تاریکی شب بشیوهٔ کاملا رذیلانه به حزب دموکراتیك خلق افغانستان حمله بردند وکشتار هزارها انسان وطنپرست وانقلابی دیگر را مقدمهٔ کارنامه های سیاه خویش دانستند .

سر سپردگان وآزادگان میهن در میا ن غرش تانك های سرکش وپست وپرواز طیارات ، خلق افغانستان رابه پیروزی‌رسانیدند و کشور ما صحنهٔ کشتار های بیرحمانه وطنپرستان نگردید .

داؤد دیوانه صفت وپاسداران حلقه بگوش آن از صحنهٔ سیاست زدوده شدند و خلقهای آزادهٔ ما از بند رستند وشگوفه های امید جوانه زد .

باپیروزی خلق‌افغانستان ارتجاع‌وامپریالیسم آرام ننشست . فعالیت خرابکارانه وامید غدارانه خویش را در میهن مابا وقاحت و دیده درایی تمام باردیگر در روح نا پاك «قوماندان» توطئه و دسیسه امین و امنیان فاسد الاخلاق، در درون جنبش انقلابی کشور ، تجسم بخشید .

حزب دموکراتیك خلق افغانستان، قانون آزادهٔ کشور همانطوریکه نماینده دیوانه‌صفت نظام پوسیده فیودالی را نا بود ساخت، بهمان ترتیب به اجنت رسوای «سیا» نیز جواب دندان شکن داد. حق بر باطل ، اصولیت برزورگویی، عدالت برجفاکاری پیروزگردید.

جاودان بادخاطره حماسه آفرین شهادت رفیق خیبر !

موتر حامل جنازهٔ رفیق خیبر شهید عضوکمیته‌مرکزی حزب دموکراتیك خلق‌افغانستان

در محکمهٔ فامیلی چه خبر است؟

مرد جوانیکه باپسر ومادر خودآمده‌بودنمی خواست زنش را طلاق دهد.

پول طویانه‌زندگیم‌را تباه کرد

در اتاق رئیس محکمه فامیلی برای تهیه راپور پیرامون اختلاف‌دربین‌خانواده هابه‌انتظار می‌نشینیم تابا یکی از مدعی علیه ها گفتگونموده ودرد دلش رادر صفحات مجله انعکاس بدهم انتظارم زیاد طول نمی‌کشد ومراجعین یکی‌پی دیگر برای ملاقات بارئیس محکمه داخل می‌شوند. ومن بااستفاده از فرصت گزارشی‌در زمینه ترتیب که اینك تقدیم می گردد زن جوان سفید چهره با لباسهای معمولی در حالیکه دستمالی‌بسر بسته‌بودهمراهی زن نسبتا مسن که سرو وضع مرتب داشت وخود را بعدآمبصره دارالتادیب معرفی نمود با یك عسکر هم در انتظار ایستاده بودند توجه ام را جلب نمود.

بانها نزدیك شده‌می گویم ممکنست‌مشکل خودرا برای‌منهم‌که راپورترمجله ژوندون‌هستم حکایت کنید تادرددل وشکایات تان را در مجله بنویسم.

زن جوان میگوید فایده‌اش چیست که مردم از شکایات ودرددل های ماباخبر شوند؟

بعداز کمی مکث مثل اینکه چیزی بیادش آمده باشد گفت: بلی‌بلی بنویسدامیدوارم تا مردم از سر گذشت ما عبرت بگیرند وپدران ومادران دختران کوچك‌ومعصوم خودرا بزورپول وثروت بکسی ندهند. وهم اگر دختران‌بدست برادر ویا خواهر بزرگتر می‌مانند برادر وخواهر بزرگ رحم کنند، پول چشمهایشان راگیردو به آینده خواهر خود هم فکر کنند ـتامثل من قربانی نشوند. من فعلا تباه هستم گوش کنید من ده ساله بودم که پدر ومادرم رااز دست دادم درین دنیا جز یك برادر سنگ دل کس‌و کوی را نداشتم. برادرم چند روز بعد باگرفتن یك مشت پول از آن مرد (واشاره بسمت دیگر اتاق که‌یك مرد جوان بالنگی سیاه در حالیکه طفلی رابه آغوش داشت وبا پیرزنی مشغول صحبت بود نمود) مرافروخت ـ ازبخت‌بدشوهرم اخلاق وتربیت صحیح نداشت زیراکه از همان آغاز ازمن توقعات بیجا وبیمعنی نمود و بزور لت وکوب از من میخواست تاخواسته های نامعقول اورا بجا کنم واز راه های نامشروع وارتباط با مردهای دیگر پول پیدا کنم.

درینهنگام مردجوان‌وزن پیربما نزدیك واتفاقا همین جمله‌آخررا می‌شنوند. مردمیگویدروی در وغگو سیاه وزن پیر دست خودرا بطرفش تکان داده فریاد میزند ایمانت خطا زنکه،

زن جوان رویش‌رابه طرف‌آنها نموده ومیگوید شمادیگر خاموش باشید از دست تو پیرزن بهمین روز گار افتادم.

زن پیر گفت: آه من‌در مزار گرفته شدم این فیشن ودرشن را ببین‌دیروز پیراهن‌مخمل سیاه پوشیده‌بودی وامروزسرخ، بگواینارا کی برایت آورده؟

زن گفت: نونیست‌ازیکی‌ازدختران‌دارالتادیب طلبی گرفته‌ام ورویش رابه‌طرف مانموده گفت خوب ببینید وبشنوید وحال مراتصورکنید که روزگارمن درخانه بااینها چطور بوده وچه‌حالی برسرمن بدبخت باطعنه وکنایه میاوردند ظلم شان بحدی بود که‌از طفلك‌معصوم خود صرفنظر کردم، همان طفلك رامی‌بینید بچه مست این‌بچه در پوستم پیداشد شوهرم راقسم‌دادم وگفتم بیااز راه‌غلط توبه‌کن بارکج بمنزل‌نمیرسد براه راست برو دیگر گناه‌عظیم داردمن‌حامله دار هستم ـتوبه کرد وحرفهای مرا هم قبول کرد چندماه زندگی‌آرام وپالاداشتیم مگرنمی‌دانم باز چطور شد که هنوز پسرم ده روزه نشده‌بود که مرا بزور مشت ولگد از خانه بیرون‌انداخته وگفت برو پول پیدا کن نان خورمفت ـمن‌هم که‌سنم خردبود خویش وقومی‌نداشتم سوادهم نداشتم در بدنامی و بدبختی غرق شدم.وقتی بخود آمدم دیدم خوشبختانه در دارالتادیب هستم.

پرسیدم در همان ابتدا چرا بمراجع قانونی مراجعه نکردی؟

گفت: حالا که فکر می‌کنم میگویم بلی سهو واشتباه کردم راستی در آنزمان‌این توقع رااز من نکنید زیرا من باعقل کم وسن کم و یکدختر اطرافی چشم وگوش‌بسته‌ای‌بیش‌نبودم‌ـ درسنی بودم که هر قسم‌تربیت می‌شدم همان‌را می‌گرفتم. ومن بداخلاق شده بودم وچاره‌ای هم نداشتم تااینکه.....

وزن پیر دنباله حرفش راتکمیل کرد بالاخره درمزار گیر آمد بلی خوب بیاد دارم‌که یکسال وچند ماهپیش پسرم باهمین طفلك شیر خوارش درحالیکه چشما نش حلقه کبود زده بود باـ سرو روی پریشان بخانه من آمد (دریکی از ولایات) پرسیدم زنت کجاست ـاول گفت‌مرده وبعد گفت بامردی گریخته بود، دستگیر شده وفعلا در دارالتادیب است.

مردوزن پیر هنگام حرف زدن‌گریه می‌کردند پسرك‌کوچك گاهی‌درآغوش‌پیرزن میرفت وزمانی هم‌دربغل پدر جای گرفت‌مگرزن‌جوان‌راکه‌مادرش بود نمی شناخت.

مثل اینکه زن متوجه فکرم شده باشد گفت ببینید طفلم مرانمی شناسد. حدس بز نید که چقدر مرا زجرداده اندتاازطفلم بگذرم. دونیم سال قیدیم بر آمده‌بودو فعلا ۹ ماه آن‌باقیمانده وقتیکه برای‌طلاق عریضه‌دادم گفتند درصورتیکه تسلیم شوهر و خانواده شوهرت شوی مدت باقی حسبم بخشیده‌میشود اماآرزو ندارم که‌در خانه اوحتی یکروز زندگی کنم حبس راقبول دارم.

مرد گفت میدانم دلتجای دیگر گرم‌است.

زن ـهر چه هست خوبست بعدازین بتو هیچ غرض نیست مرد ـبلی لباسهای رنگارنگ‌و چیزهائیکه برات میاورد چطور بد باشد مبصره دارالتادیب که ساکت ایستاده بودوبحرفهایش گوش میداد گفت: آقا دارالتادیب مکتب است مگر مکتب‌ایکه نظم ودسپلین فوق العاده دارد.

هر پایواز یکه نزد یکنفر میاید حتماباید یکی از اعضای خانواده طرف باشد مانند پدر ،مادر، خواهر ویابرادر ، کس دیگر حق آمدن ندارد وپایواز هم در حضور خودما باید ملاقات کند رچیز هائیراکه برای زندانیش آورده تسلیم نماید . اینزن تاکنون پا یوازی نداشته است. می پر سم افتادش در آنجا چطـــور است؟

میگوید ، واله تا حال بدی ازش دیده نشده بسیار منظم وخوب‌است .مانند سایرین‌صبح‌ها درس می‌خواند ، بعداز چاشت بخیاطی می‌رود و اوقات بیکاری راهم به‌کارهای خانه‌وشستشوی لباس‌وغیره کار های شخصی میگذراند که البته همه کارهایشان تحت نظر ما صورت می‌گیرد.

وی علاوه کرد: مااصلا چنین زنان ودختران جوان را برای تربیت ورهنمایی در دارالتادیب میاوریم تادرآینده از لغزش وگمراهی نجا ت بیابند وهم‌رشته‌ای‌بیاموزند که‌بدرد شان بخورد.

زن جوان گفت : بپرسید اگر بد باشم لااقل در ینمدت که کوتاه‌هم نبودیك‌پایوازی‌می‌داشتم قسم‌می خورم که‌در زندان راحت‌تر هستـــم نسبت به زندگی باین مرد .

بمجردیکه زن‌جوان‌مکث می‌کردخشویش رشته سخن‌رابدست می‌گرفت : دخترهنوز تازه عروس بود که کیف کابل را کرد چشمش از همانوقت سفید بود هرچه عذروزاری کردم‌که کابل‌نروید قبول نکرد بچه‌ام رابازی داد تاکه سرحد شان به اینجا هارسید .

زن جوان گفت : همه شان تر بیت‌صحیح ندارند. دعوا جلب هستند ـ اگر محکمه‌رضایت ندهد عمرم برباد میشود مـــن مـــی‌خواهم خودرا از چنگال اینها نجات بدهم .

مرد فریاد زد ته‌نه نمی‌گذاریم تو از من جداشوی وشوی دیگر کنی قسم مـــی خورم‌ویا تازنده هستم وزنده هستی ازن من‌میشی ویـــا زن هیچکس .

وادامه میدهد :

حر فهای زن راباورنکنید دروغ‌میگویدخودش گمراه شده وقتیکه به‌کابل آمدیم اصرار کردکه که‌بکورس باسوادی شاملش بسازم من‌هم‌گول خوردم واورا بکورس شامل ساختـــم از راه کورس باکسی آشنا شده وگریخت ـ بداخلاق است. مگر من ماندن والایش نیستم.

پرسیدم : آقاشما که‌ادعا میکنید زنتـــان بداخلاق است پس چطور حاضرید دو باره بااو زندگی کنید ؟

مرد گفت : فقط اورا بدست من بدهندکه‌من اورا‌تسلیم برادرش‌کنم.مردم محله‌ماخبرندارند که‌زنم گریخته وفعلا بندیس برای همه گفته ام مریض است ودر کابل در یکی از شفاخانه‌ها بستریس ـ هر چه او میگوید دروغ است حتی یکنفر شاهد هم ندارد .

زن میگوید چرا دروغ بگویم ـ در کابـــل زن همسایه ما میتواند شاهد خوبی باشد چونکه او همیشه از من می‌پرسید تو هر روز کـــجا می‌روی وشوهرت چوچه را نگهمیدارد ؟

مرد گفت : زن همسایه هنوز هم است بیا برویم وهر کس هم که میاید بیاید ببین‌چه میگوید .

زن‌گفت: حتما حالا تویا دش داده‌ای کـــه سرمن شاهدی ناحـــق بدهد .

یکی از کسانیکه آنجا حاضر بود گفـــت: همشیره ترا تنها بیرون می‌فرستاد ویا اینکه بخانه هم کسی را دعوت می‌کرد .

زن سرش را پائین انداخته وگفت بلی به خانه هم مهمان می‌داشتیم و حتی از مزاررفتم هم خبر بود .

خشو باختم هر جمله زن توبه می‌کشید وخاك زمین ویا دیوار رابه یخن‌ودونرمی گوش‌میمالید ومرد دروغ است دروغ‌است .ای چشم بی‌حیاات درکفن‌را تکرار می کرد.

از ایشان خواستم عکس بگیریم زن جوان متردد بود وبالاخره نی گفت . مگر مرد برضد زن گفت بگیرید پرواندارد بگذارید حالا مردم بدانند که باچه زنی‌سرو کار دارم وزنم‌چـــه قسم است .

بدل گفتم قضاوت خیلی مشکل است زیرا خودم متوجه این نکته شدم وقتیکه حرفهای‌زن را می‌شنیدم دلم بحالش می‌سوخت ومیگفتم بیچاره و هم وقتی‌حرفهای مرد را گوش میدادم باز هـــم دلم می‌سوخت ومی‌گفتم بیچاره ـ پس بهتراست قضاوت رابرای قاضی صاحبان بگذاریم ودرباره زن وشوهر چیزی نگوییم تا مباداقضاوت یکطرفه در باره شان صورت بگیرد .

فقط ازرئیس محکمه‌در باره‌قضیه فوق‌می‌پرسم رئیس محکمه فامیلی عبدالحمید نصیر میگوید: این زن جوان چندی قبل‌عریضه ای نموده‌بودواز شوهرش تفریق می خواست ولی از آنجائیکه شوهر این زن در کابل بود وباش‌ندارد ومحل سکونت ومحل وظیفه اش دریکی از ولایات‌است موضوع بما ارتباط نمی‌گیرد واز صلاحیت ما ـ خارج است‌و محل رسیدگی دعوی همان‌ولایت مربوطه شان می‌باشد و موضوع شان از اینجا مسترد گردید .

ـلطفا در مورد صلاحیت محاکم کمی روشنی بیاندازید ؟

ـباید گفت که از نگاه منطقه ،هر منطقه از خود صلاحیت قضایی دارد .

وی افزود : طبق ماده ۱۱ اصو لنامه اداره محاکم عدلی دعوی جزایی درمحل‌وقوع‌مسکونه مدعی علیه حل وفصل می‌گردد .

طورمثال شخصیکه عریضه میکند فرضا در هرات است باید در همانجا دعوی کند ویـــا شکل دیگرش اینست که در صورت‌معاذیـــر شورای عالی قضا صلاحیت دارد که یك موضوع رااز صلاحیت یك‌محکمه بمحکمه‌دیگر تبدیل‌نماید

سوال نمودم : قضیه این زن جوان که‌خودش در دارالتادیب‌است وبه‌کابل‌می‌باشد وموضویش از اینجا مسترد شده چطور میتواند دعوی‌خود راتعقیب نماید؟

گفت : اینزن وسایر کسانیکه گفتیم نظربه معاذیر نمی‌توانند به‌محل‌بود وباش‌اصلی‌بروند میتوانندبه شورای عالی قضاعرض حال نمایند درصورتیکه دلایـــل معقول دا شته بـــا شند میتوانند به شورای عالی قضا عرض حال‌نمایند موضوع‌شان‌ازصلاحیت‌محکمه همان منطقه(ولایات یاولسوالی ها) به کابل تبدیل می‌شود .

ازدواج وطلاق

ازنگاه یک روانشناس

گفت و شنو دی با شهیره نقشبند ی استاد پو هنځی تعلیم وتربیه

در مورد عوا مل طلاق کمی صحبت کنید:

طلاق یکی از مشکلات بزرگ جا معـــه امروزی است و عوامل متعدد دارد که ما در اینجا به عوا مل مهم آن اشاره میکنیم:

غالباً دیوانه و ارعاشق شدن و غـا فـــل ماندن از واقـــعیات . ووقتـــی دختر وپسری دراین حالت و عجو لانه با سن کم و بدون رضا یت والدین تن به از دواج مید هنـــد طبیعی است که پا یه این نو ع از دواج هاسست و متزلزل است . همچنان بسیاری از جوانان ماهنگام ازدواج برداشت رویایـــی از زند گی آینده خود دارند ودر ذهـــن خود از دواج را سفری شرین به دنیا ی سر شا ر از تجمل و لذت و خو شبختـــی میدانند و تو قعات بیش از حد از شریـــك زند گی خود دارند در حا لیکه نمیدا نند در زند گی با ید اکثر حالات نا خو شا یند راتحمل کرد.

گا هی پدرو مادر در زند گی فر زندا ن خود سایه می اندازند و ظاهراً بـــه علـــت علاقه زیادی که بفر زندا ن خود دارند در زند گی آنها دخالت‌میکنند در حا لیکـــه همین دخا لت های نابجا زندگی فر زند ان آنها را به ویرا نی میکشا ند . همچنا ن ازدواج ها ی که بخا طر جلب رضا یـــت خا نواده و بستن د هان مردم ، فراراز تنها نی . فرار از محیط خانواده . کسب آزادی بیشتر و از دواج ها ی اجباری که اکثر بدون رضا یت دخترا ن و بخا طر پو ل و ثروت کـــه بـــه اساس ما دیات استوار باشد غا لباً به طلاق می انجامد .

به همین اسا س وقتی تفاوت سنی‌زیاد بین زن و شوهر موجو دبا شد چو ن هر کدام به اقتضا ی سن و سال خود دارای سلیقه مخصو ص خود اند و در نتیجه‌افکار شان با همد یگر توافق ندارد همین عد م توافق اکثراً زندگی آنها را به مشکـــلات مواجه میکند . همچنان بعضاً دیده شده که زو جی با همد یگر هما هنگی داشته و لی بعد از مد تی مجبور به‌ترك یکدیگرمیشوند در این مورد در اثر یکنو اختی زند گـــی و عوا رض نا شی از آن زن و شو هـــر احسا س سردی و دلتنگی کرده واز یکدیگر خسته میگر دند .

به همین اسا س عا مل مهم دیگر راباید تحول و ضع اجتما عی زن دا نست زن در سا بق از بسیا ری حقوق انسا نی خـــود محروم بود ودر مقابل رفتار غیر انسا نـــی شو هر خود چاره جز سازش ندا شت .

زن محکو م به تحمل و سکو ت بود و شو هر ما لك مطلق او ، ولی در حا ل حا ضر زن با داشتن سواد و در یا فـــت یك قسمت از حقوق خود دیگر نمیتوا نـــد خود خوا هی وزور گو ئی شو هر خـــود را تحمل کند و خود را به چشم کنیزوبرده ببیند .

ممکنست بگوئیدکه اثرات طلاق بالای‌روحیات طفل تاچه حدنقش دارد؟

گفت :

فا جعه طلاق عوا قب و خیمی در قبا ل دارد و غا لبا اثرات منفی با لای اطفال‌دارد طفل ایکه دریك محیط پر از جنگ و جدال زیست کرده و همیشه نـاظر کشمکش بین والدین خو د است شخصیت سا لم نداشته وخلا های در شخصیت اوبه‌مشاهده میر سد اینگو نه اطفا ل عصبا نی، گو شه گیر، رنجور و با عقده ها ی فراوان بار آمده‌در مسا یل در سی مکتب با مشکلات زیادمواجه میشو ند . همچنا ن محرومیت از محبـــت والدین ویاکمبود یکی از آنها سبب بـــروز ناراحتی های زیاد میگردد وطفل به‌بلا تکلیفی عجیبی دچارمیشود .چون‌والدین‌مجال‌مراقبت‌از

بقیه درصفحه۶۷

اطاق مطالعه‌ی لنین درقصر کرملین

بقیه صفحه ۴۳

لنین انسان بشر دوست...

داشته باشند . در عین حال تصمیمات نمایندگان برگزیده کارگران فنی وغیر فنی برای صاحبان کلیه واحدهای صنعتی لازم الاجرا خوانده شد .

و موسسات بزرگ صنایع و حمل ونقل ملی گردید و تا پایان سال ۱۹۱۸ کلیه امور ملی شدن آنها انجام شدو هسته سوسیالیزم علمی و دولتی بنیاد گذاری گردید فرمان مربوط به ملیتها (مورخ ۱۵نومبر ۱۹۱۷) که حقوق اقلیتها وملیتهای ساکن روسیه راتشریح کرده ومتن آن بوسیله لنین تدوین شده بود . درین فرمان ، اصول سیاست ملی براساس تساوی واختیارات کلیه ملل روسیه و آزادی و حقوق آنان در انتخاب سرنوشت شان، اعلام و بیان شده روسیه میتوانند ، حکومت خود مختاری را مطابق میل خود داشته باشند .بموجب این فرمان هر گونه امتیاز وبرتری نژادی وقومی و هر نوع تبعیضات وتضییقات ملی لسانی و مذهبی ملغی شد و برای کلیه اقلیتهای نژادی ، قومی ومذهبی ساکن روسیه ، آزادی کامل را تضمین کرد. این فرمان که در حقیقت « اعلامیه حقوق مردمان روسیه » پنداشته میشود ،ارمغان خوبی را برای مردم اتحاد شوروی ببار آورد و بر اساس آن مردمان آسیای‌میانه نیز مانند سایر ملل روسیه ، امکان آنرا بدست آوردند تا دولتهای متحدی را تشکیل کنند واقتصاد و فرهنگ خود را انکشاف دهند . هدف فرمان مورد بحث عبارت از جلب پشتیبانی کلیه سربازان، کارگران ، دهقانان وسایر افراد ملل روسیه ، نسبت بدولت جدید بشمار میرفت که البته این مساله برای دولت نوین، ضروری بود. زیراهنوز پیروزی قطعی ونهایی انقلاب بصورت مطمین وکامل آن تامین نشده بود ، ولی فرمان ذکر شده با دیگر فرمانها عاملانه و هشیارانه منطبق گردیده بسا مشکلات و موانع احتمالی آنزمان‌را ازبین برد وبه اساس فرمان‌دیگر تاریخی ۱۵ نومبر ۱۹۱۷ تمام بانکهای خصوصی نیز ملی شد .

فرمان در بارهٔ «صلح» که شب هژدهم نوامبر ۱۹۱۷ تصویب شد، مبنی بر لزوم «یك صلح عادلانه و دموکراتیك تا بدون حشو وزواید و غرامت و خسارت‌جنگ بر قرار گردد . دولت کلیه پیمانهای محرمانهٔ دورهٔ تزاری را منتشر وخاطر نشان کرد که : «پیمانهای مذکوربمنظور کسب امتیازات جدیدی برای مالکان اراضی و سرمایه‌داران روس منعقد گردیده و هدف آنها حفظ و توسعه متصرفات روسیه کبیر بوده است ».دولت مفاد قراردادمتارکه جنگ را که با پانش محتوی پیامی برای کارگران انگلستان، فرانسه وآلمان بود ، انتشار و فرمان داد تا کلیه سربازان وافسران در جبهه های جنگ، قرار داد متارکه را با مقامات محلی آلمان تعمیل کنند . در ورای این فرمان پروگرام صریح و روشن مبارزه بخاطر استقرار صلح عادلانه ، دموکراتیك و عمومی اعلام شد که ماحصلش برای‌ایجاد یك عصر مبارزه در راه آزادی ملل ازیوغ امپریالیزم و قطع جنگها و هموار ساختن راه بسوی تاسیس جوامع مرفه و عاری ازهر نوع تشویش واضطراب‌و دیگر تامینات اجتماعی و ملی بسیار موثر واقع شد .

در دفتر کرملین :

لحظاتی بحرانی بیشتر در خزان ۱۹۱۹ فرار سید یعنی هنگامیکه فقط چهار دهم حصه باقیمانده خاکهای روسیه از تسلط مداخله گران و گارد سفید نجات یافت . درین وقت با وجود بروز قحطی در کرسنگی که هزاران‌نفر جان شانرا از دست داده و نیروهای ملی ، نیز تقریبا فرسوده ودرهم کوفته شده بودند، ولی جمهوریت روسیه توانست با خیزنو مالك قدرت معنوی شود . دو سال بعد ولادیمیر ایلیچ لنین آخرین بیرق را ازروی نقشه عملیات جنگی پس کرد و هیات‌کارمندان و کارگران موظف را بدفترش فرا خواند و اعلام کرد که : « ازین ببعد،هیچ عنصری از مداخله گران در قلمرو جمهوری ماغرض وجود نخواهد داشت و ما اکنون میتوانیم به ساختمان صلح آمیزی متوسل شویم ». علاوه بران این حرفها و کلمات مجموعه از سخنان لنین بعدا در سراسر دنیای خارج نیز پخش شد و طنین افگند چنانچه او گفته بود که : «ما (حزب بلشویك)، روسیه را از دست نرو تمندان بنفع غریبان وزحمتکشان واز تصرف بهره کشان واستثمار گران بسود مردم کارگر در آورده ایم . حالا باید ما روسیه را اداره کنیم» از همینجا بود که لنین ساختمان نخستین دولت سوسیالیستی‌جهان راپیریزی ورهنمایی کرد او در دورهٔ زندگی پر ماجرا ومملو از مشکلات متعدد خویش، مبارزه ها نمود تا آنکه ماحصل آن اعمار سوسیالیزم در عمل شد .

برمیز تحریریکه لنین روی آن کار میکرد ، هر چیز بمقصد معین و مشخص آن مورد استفاده قرار میگرفت . مثلادر قسمت راست تیلفون و بطرف چپ وی محفظه های کوچك اسناد مهم و ضروری ودر وسط میز معمولا کاغذهای کار آمد مربوط به مجاری روزمره جا داده میشد وی همیشه عادت داشت تا یکعدد قیچی نسبتا بزرگی را روی میزش بصورت نشانی بگذارد . او به استثنای یك جعبه فورقانی طرف چپ میز تحریرش ، دیگر ها را همیشه مقفول نگهمیداشت . اسناد و کاغذهای اجرا شده را بعد از اجرا آن‌و صدور هدایات در محل معین آن‌میگذاشت

ژوندی اوپرمختللی دی وی دا افغانستان دد موکراتیک جمهوریت او شوروی سوسیالیستی جمهوریتونو د گوند ونواو خلکو ترمنځ دوستی اوپیوستون .

بازدید امیرامان الله ازاکادمی علوم اتحادشوروی.
حینیکه اکادمیسیان کارپینسکی مهمان عالی‌افغانستان را خیر مقدم میگوید

وسکر تران مو ظف در جریا ن روز ،اوراق مذکور را گر فته و مورد تعمیل قرار میدادند بدو جا نب میز تحریر دو رف چر خی ومحور داری تعبیه گردیده که بنا بر تقا ضا ی لنین در سا ل ۱۹۲۰ جهت گذاردن کتب ریفر نس بسیار ضروری سا خته شـــده بود .

لنین معتقد بود که حزب و دو لت بدون اشتراك واتحاد نما یند گا ن زحمتکشا نو کار گرا ن و رو شنفکرا ن بو جه مطلوبی نمیتواند چرخ تدویر امور مربوط را فعالانه وسریع ، بحر کت آورد ، لذاوی به ایـن پیام آ ورا ن اهمیت زیادی را قا یل بود و آنان نیز همیشه ودر موا قع ضروری‌درینجا بحضور ش میر سید ند . همچنا ن و ی مطا لعا ت عمیق و نو شتن را پور هـــای مورد نظر را برا ی کنگره حزب در دفتر کار واتاق مختص آن سر برا میکرد .

برخی نوآور یهای دیگر :

مو سس کشور شو راها در سا ل۱۹۱۳ که‌از مشا هد ه‌عقبما ند گیها ی فر هنگی میهنش سخت رنج میبرد ، باری بصرا حت نو شته بود : «چنین کشور عجیبی که در آن تود ه ها ی مردم از نظر معارف ،تنور و دانش چنا ن تا راج شده با شند ، در ار وپا بجز رو سیه ، دیگری با قی نمانده است واین و حشت توده ها ی مردم‌ومخصوصا دهقانان تصا دفی نمیبا شد » . لذاوی در نخستین روز ها ی بعد از انقلاب بمقصد سا ختما ن موفقانه اهداف مورد نظر ش‌در قدم اول «انقلاب کلتوری » را ضروری‌دانست ودر قبا ل تدابیر مو جزی نقشه ها یش را قدم بقدم ، از نظر در عمل پیاده کرد . وی بمنظور تجدید ساختمان معنوی جـــا معهٔ مترقی اظهار داشته بود که : « تشکیـــل کلتور وهنر تمام ازمنه وتمام خلقهـــــا سو سیالستی بـدون فراگرفتن و انـکشاف دادن همه‌ی آن خـــو بـی ها ییکه در کلتور یافت میشود امکا ن پذیر نیست ». علاوتا وی تا کید میکرد که : «همه آن فر هنگی را که از کا پیتالزم ما ند ه است بـا یـد گرفت واز آن با ید سو سیا لزم را ساخت باید همه علم ، تخنیك و همه دا نش‌وهنر را گر فت . بدو ن این ما زند گی یك‌جامعه متر قی و پیشرو را سا خته .

نمیتوا نیم ». یعنی کلتور نو ین سوسیالستی بصورت کل چیزی مجزا از کـــلتور گذ شته نیست ، بلکه مو لود تمام ارزشهای فر هنگ جها نی قبل از خود میبا شد .لذا هدف عمدهٔ انقلاب فر هنگی در چنین‌جا معه عبارت است از : ریشه کن کردن بقایای گذ شته در ذهن مردم ، آزاد کردن مردم از فقر و محدو دیت معنوی ، تر بیت‌شا ن باجها نبینی علمی وصفات ومعا ییر جد ید اخلا قی و معا شر تی ، تا مین اشترا ك خلاق تما م اها لی در کا ر وادارهٔ دولت و سا ختن فر دی که از هر جهت انکشا ف یا فته بود ه و خلا قانه میا ند یشد وفعالانه عمل میکند . همان بود که با تر سیا ست ملی لنین طی مد ت کوتاه تا ریخی ،مساله تساوی کلتور تمام مردم کشورشوروی عملی گر دید ه ویك کلتور واحد کاملا خلقـــی بوجود آمد .

آوا نیکه با فعا لیتها ی نو سازی جا معه مرتحرك روسیه شوروی لنین تمام نیرویش را در جهت دستیا بی وشگو فا نی استعداد های مبارز و عنا صر بر ازند ه از میا ن تو دهها ی عظیم مردم ،صرف میکرد باحسن نظر چنین ابراز عقیده کرده‌بودکه :«استعداد های دورا نساز در خلق نهفته است . یعنی درنهاد کارگران ودهقانانیکه کـــار دیگـران را استثمار نمیکـــند وسرمایه هـز ارا ن تن آنا ن را میکو فت ، هلاك میکرد وبدور میا نداخت ».

از نخستین روز های انقلاب ، دو لت‌روسیه شوروی بر هنما یی «لنین » تمامی گنجینه های فر هنگی کلیه خلقها ی با شند ،امپرا توری رو سیهٔ سا بق را تحت محا فظت گرفت وهیاتی در بارهٔ امور موزیم هـــا و محا فظت آبدات تا ریخی وهنری وا شیای عتیقه بکار آغاز کرد . بطور یکه دردیف متجاوز از یکهزار ویکصد و هشتاد موز یم، موزیم مر کزی «و.ای. لنین »وا قع مسکو محتوی چنا ن آثار یست که حا کی از نشا نه ها ی زند گی وفعا لیتها ی سیاسی، دولتی و علمی لنین بوده و شهرت جها نی دارد . همچنا ن مجمو عه آبدات تا ریخی زاد گاه لنین در شهر اولیانوسك و مـــوزه محل تبعید لنین در سا یبریا متعین‌دهکدهٔ شو شینسك از شهر ت فرا وا نی برخوردار است . با ابتکار لنین در سا ل ۱۹۱۸ پلان تکثیر آبدا ت‌ویاد گارها که در آ ن پرو گرام و سیع سا ختما ن آبدا ت برای انقـلا بیون و علما واهل فر هنگ در نظـــر گر فته شد ه بود ، طرح گردید که درراه انکشا ف مظا هر هنری نقش موثری رابازی کرد .

لنین در مورد سینما گفته است که:«سینما برای ما مهمتر ین هنر از تما م هنرهاست». این سخنا ن وی که در طلوع آفتا ب‌دولت شوروی ابراز گردیده است ، بو ضا حت ارزش سینما را در پرورش هنری و سیاسی مردم مشخص میسازد و نیا رز هنر سینما با امضا ی اعلا میه ملی سا ختن صنا یع سینما تو سط لنین آغاز میبا بد . ازجمله فلمها ییکه در بارهٔ زند گی و فعا لیتهای مو صوف تهیه شده ومقام خا ص هنـــری و شهر ت زیاد دارد عبا رت است از:«میخائیل روم» ،«لنین .در اکتو بر» و «لنین‌در سا ل ۱۹۱۸» . همچنا ن در سا لها ی بعد ازجنگ کبیر میهنی ، فلمها ی عالی دیگری دربارهٔ این مرد متفکر چو ن «حکا یا تی دربارهٔ لنین » و «لنین در پو لند » نیز تهیـــه و بمعر ض نمایش گذارده شد .

بقیه‌درصفحه٦٤

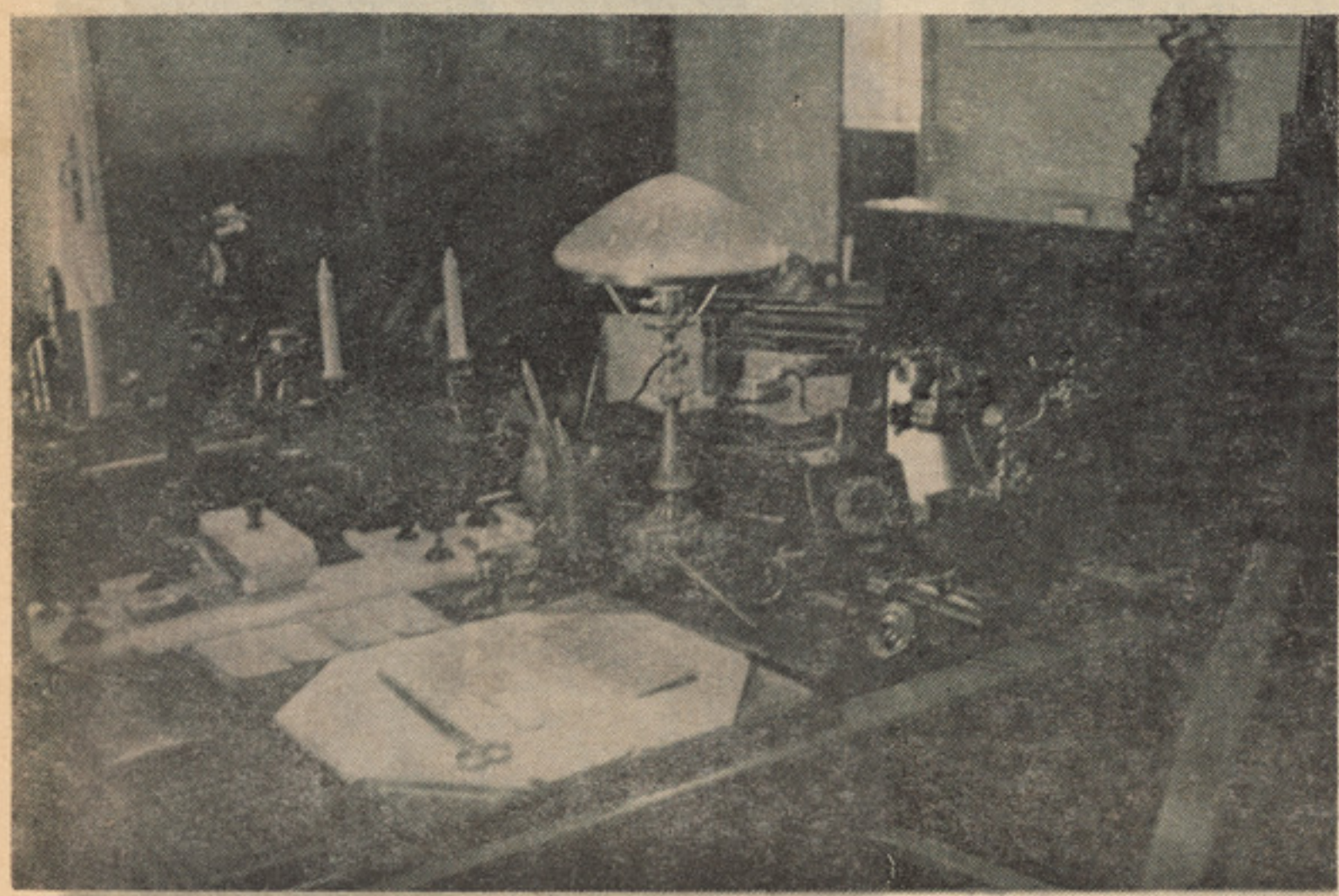

میز تحریر وگوشه‌یی ازدفتر کارلنین‌درقصرکرملین

«سگرت یا صحت؟ انتخاب باشماست»

در هفته گذشته نظر یکعده از همشهریان را در مورد شعار سازمان صحی جهان «سگرت یاصحت انتخاب باشماست» خواستیم که اینك به ادامه آن چندتن از هموطنان مانظر خود را در این باره ارایه نموده که از نظرشما خوانندگان ارجمند ژوندون گزارش می یابد :

قدوس اندیشمند استاد روان شناسی در پوهنتون کابل در مورد این سوال که آیا حرف ها و سخن های کسیکه خودش معتاد به سگرت باشد ودیگران را از سگرت واضرار آن منع سازد تاثیر خواهدبخشید؟ گفت:

معتاد بودن بهسگرت ودرعین زمان صحبت در مورد مضار سگرت در اکثر کسان ممکن است تولید شك نماید، وشاید آنها در سر یك دورا هی قرار گیرند که اعمال من‌درست است ویاگفتارم ، اگر من توانسته باشم باشنوندگان خود روابط خوب وپر از اعتماد برقرار کنم وبرایش واضحا بگویم که اگرمن سگرت میکشم اشتباهی را مرتکب میشو م شاید عدهٔ شان گفتار مرا قبول کنند و لی چانس اینکه یکعدهٔ دیگر این سخنا ن مرا قبول نکنند زیاد است، اگر هم قبول کنند که واقعا سگرت ضرر دارد در مورد من و سلوك من مشکوك تر خواهند شد در نتیجه رابطه بر از اعتماد ما صدمه خواهد دید .

طوریکه این سخن غلط معروف شده که سگرت، رفع خستگی میکند، این امرحقیقت دارد ؟

سگرت دارای موادنکوتینی است ونیکوتین ازجمله مواد کیمیاوی است که تاثیر تنبیه کننده بالای سیستم عصبی دارد . کشیدن سگرت سبب فعالیت زیاد تر سیستم عصبی میشود اما باید در این مورد چند چیز رامد نظر گرفت . اول اینکه استعمال مواد سگرت سبب میشود که سیستم عصبی به مقا بل مقدار کم نیکوتین تنبیه نشده بلکه برای تنبیه وفعال ساختن سیستم به مقدار زیادتر

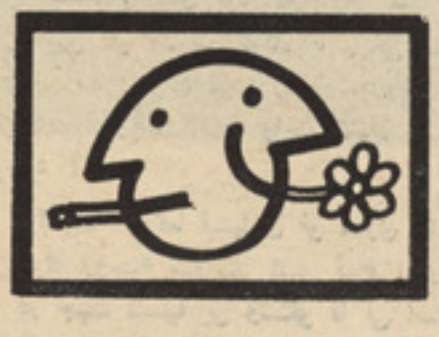

به مناسبت روز جهانی صحت :

نیکوتین ضرورت میداشته باشیم . واگر هم کشیدن سگرت سیستم عصبی را فعا لتر می سازد که د ر نتیجه شخص احساس خستگی نمی نماید این تاثیر نسبتا زود گذر وموقتی است واین واقعیت تنها در مورد اشخاصی صدق میکند که قبلا سگرت نکشیده اند ویا نیکوتین سگرت قبلی ازبدن خارج شده باشد .

دوم اگر قبول کنیم سگرت باعث ر فع خستگی میشود ممکن واقعا سگرت کشیدن باعث رفع خستگی گردد ولی باید بخا طر داشت‌که این سگرت نیست که رفع‌خستگی میکند بلکه عقیده ما به کشیدن ویا تلقین است که این نتیجه را بار می آورد . هر چیز دیگر هم در صورتیکه ما عقیده داشته باشیم میتواند رفع خستگی کند آن چیز هم میتواند باعث رفع خستگی شود .

بهترین راه مبارزه با سگرت چه است ؟

به عقیدهٔ من بهترین راه مبارزه با سگرت داشتن اعتماد به نفس واراده قوی است ، باداشتن اعتماد واراده قوی میتوان سگرت راتحت هر نوع شرایطی ترك گفت : به‌عقیده من اگراکثریت معتادین به سگرت نمیتوانند سگرت را ترك کنند این است که ایشان در مورد کشیدن سگرت یك سلسله ذهنیت های غلط را انکشاف داده اند . مثلا فکر میکنند که کشیدن سگرت یك نوع پرستیژ وافتخار است وهرباریکه سگرت میکشند احساس غرور وافتخار میکنند این احساس سبب تقویه سگرت کشیدن می شود اگر شخص اراده قوی داشته وعقیده داشته باشد که دودکردن سگر ت نه تنها یك عمل فوق العاده نیست بلکه باعث اذیت اطرافیان هم می شود به آسانی میتواند آنرا ترك کنند .

غلام جیلانی یفتلی استادروان شنا سی پوهنتون کابل:

در مورد شعار (سگرت یا صحت انتخاب باشماست) چه نظر دارید ؟

شعار «سگرت یاصحت، انتخاب‌باشماست» از نظر من درست ترین شعاری است که در مبارزه باسگرت میتواند باشد. هر موضوع دیگر غیر از صحت، مثلا اقتصاد یا کلمهٔ دیگر، آنطوریکه کلمه صحت موثراست آنقدر جالب توجه نیست . زیرا بعضی مردم شاید از اینکه سگرت اقتصادشان را متضرر می‌ساز د بیم ویا اعتنای نداشته با شند اما زمانیکه موضوع صحت در میان می آید تقریبا همه مردم به آن علاقمندی نشان می دهند شاید کسانی پیدا شوند که این عقیده وذهنیت خودرا در عمل هم منعکس نسازنداما خواهی نخواهی تحت تاثیر واقع میگردند .

ازنگاه روانی ترك سگرت مشکل است یاخیر ؟

اینکه «ترك سگرت مشکل است» ما نمیتوانیم این عقید ه را بحیث یك حقیقت قبول کنیم این یك عقیده است ممکن است بعضی ها چنین عقیده داشته باشند و چون این ذهنیت کدام اساس علمی ندارد معهذا ازنگاه علم روان شناسی نیز نادرست شمرده میشود اعتیاد به سگرت یك سابقه کسبی است یعنی شخص احتیاج به سگرت را از محیط کسب نموده وبدن بصورت طبیعی به‌آن نه تنها نیازمندی ندارد بلکه بعضا هم‌تحملش راندارد . ترك سگرت هیچگاه کدام حالت سوء جسمی ویا روحی را در شخص معتاد بارنمی آورد که زیان بخش وجبران ناپذیر باشد در ترك سگرت عوامل روحی مثلا قاطعیت واعتماد به نفس وقدرت اراده و تصمیم بیشتر دخیل است اگردر شخص معتاد این خصوصیت ها باقوت لازم موجود باشد موضوع مشکل بودن ترك سگرت اصلا مطرح نیست .

چگونه میتوان سگرت را ترك داد ؟

چنانکه قبلا گفته شد هم در معتاد شد ن به سگرت وهم در ترك گفتن آن عوامل مختلف روحی عمل می کنند . کسانیکه به سگرت معتاد شده اند شاید سگرت کشیدن رادر اول ازروی کنجکاوی «که در باره آن واینکه چه نوع تاثیری بالای انسان وارد میکند چیزی بدانند .»

« وقتی نو جوانان ، بزرگسالان ویا هم قطاران خودرا در حال سگرت کشید ن دیده‌اند ممکن است حرکات وادا های آنان مورد پسند شان واقع شده باشد ویا تقلید از آنان خودرا روحا مثل آن بزرگسالان و یاکسان دلخواه وایدیال خود احساس کرده باشند» یا بزرگ منشی با این احساس که سگرت کشیدن آنها را بزرگ سال، جوان رسیده ومرد ویازن کامل، نشان میدهد» آغاز کرده باشند، همچنان پیروی از ارزش های گروه های همسن وسال ویا سگرت کشیدن برسبیل سرگرمی و تغییر حالت نیز ممکن است شخص را معتاد ساخته باشد و نیزسهل الحصول بودن سگرت به شخص یا تما س دایمی وممتد به معتادین نیز احتمالا انسان را معتاد می سازد عادات مختلف انسان در اثر تکرار عمل بیش از پیش تقویه و مستحکم می گردد سگرت‌کشیدن ازجمله عاداتی است که باینحساب بصورت دوامدار وهمه روزه استحکام وتقویه حاصل میکند و توام به آن ذهنیت وعقیده در بارهٔ آن نیز طوری شکل گیری می نماید که گویا از نظر شخص معتاد ترك آن اگر ممکن نباشدنهایت دشوار است . بهر اندازه ایکه این طرز تلقی مستحکم تر شود بهمان پیمانه قدرت تصمیم گیری در ترك گفتن آن تضعیف میشود مثلا چنین شخص بجای آنکه از ضعف توانایی درترك سگرت چیزی بگوید آنگاه که بحث در بارهٔ این موضوع بمیان می آید از آن طفره میرود و باصطلاح روان شناسی دلیل تراشی های گوناگون رادر پیش می گیرد . مثلا اذعان میکند که «من‌میتوانم آنرا ترك کنم لیکن خودم نمیخواهم» یا «اگر همین سگرت را هم نکشم دیگر چه است که با آن مصروف شوم» وغیره . اما حقیقت امر

قدوس اندیشمند وجیلانی یفتلی که‌پیرامون‌سگرت وضرر های آن نظر میدهند

این است که هرگاه عوامل ضروری درترک سگرت مانند خواسته واقعی معتاد ، قدرت تصمیم گیری واراده موجود باشد انسان می تواند به سهولت آنرا ترک بگوید .که البته راه های ترک آن‌محتاج بحث‌جداگانه‌میباشد . وبرعکس آنچه بعضی ها عقیده دارند ترک

روح افزا شایان

گفتن سگرت بجای آنکه کدام مشکل روحی را بدنبال وبا همراه داشته باشد، اگر در عمل پیاده شد در شخص حس اعتماد به نفس راتقویه می بخشد، عقدهٔ حقارت را اگرموجود باشد ضعیف می گرداند . احساس احترام به خود را استحکام بیشتر میدهد و خود انسان از خودش راضی می گردد که در همه این حالات، انسان از نگاه روحی واز نقطه‌نظر سازش وانطباق با محیط در مساعد ترین شرایط قرار می گیرد .

روح افزا شایان آمر دپارتمنت دری لیسه زرغونه :

د رمورد شعار روز جهانی صحت چه نظر دارید ؟

در باره اینکه (روز جهانی صحت) امسال زیر شعار سگر ت یا صحت اعلام گردیده خوب عنوان است زیراشخاصیکه معتاد بسگرت اند تا اندازهٔ متوجه میشوند که با دودکردن سگرت صحت خود را در معرض خطر قرار مید هد . البته هر انسان دارای عقل سلیم صحت را انتخاب میکند .

زیرابدون داشتن صحت هیچ‌کاری از دست انسان ساخته نیست همانطوریکه گفته اند عقل سلیم در بدن سالم است .

شماکه‌خودبه‌سگرت عادت دارید، ووقتیکه درمورد مضار سگرت به شاگردان چیز های میگویید، آیا آنها حرفهای شمارا قبو ل میکنند ؟

بلی خودم عادت بسگرت دارم اما همینکه در باره مضرات سگرت با شاگردان صحبت میکنم سعی مینمایم آنها را با مثال ها ی زنده که طرف قبول شان واقع گردد بفهمانم سگرت کشیدن کاری خوبی نیست . بار ها برایشان گفته ام که من چگونه با سگرت کشیدن عادت کردم وحالا چه رنجی راازین رهگذر متحمل میشوم یکی اینکه صحبت خود رادر خطر امراض گوناگون که ناشی از سگرت است قرار داده ام واز طرف دیگربه بنیه اقتصادی خود صدمه وارد کرده ام . پس وقتی باین ترتیب با شاگردانم صحبت میکنم ظاهرا طرف قبول شان واقع میشود و باشاید هم نشود زیرا نصیحت عالم بی عمل سودمند نیست اما من تا حد نهایی میکوشم اگراراده سگرت کشیدن داشته باشند مانع شوم.

آیازن ها بیشتر به سگرت علاقه دارند . یامرد ها ؟

علاقمندی زنان بسگرت شکل بخصوصی ندارد تامن درباره اش چیزی بگویم طوریکه مشاهده کرده ام چه زن یامرد هر کدام اگر معتاد بسگرت شد ترک کردنش بسی مشکل مینماید .

چطور میتوان از آن جلوگیری کرد ؟

برای جلوگیری از سگرت ومبارزه به‌آن بهترین راه ، عزم خلل ناپذیر وتصمیم قاطع است که دو باره بسگرت رو نیاورد . دوری گزیدن از اشخاصیکه معتاد بسگرت هستند واین کاری بس مشکل است زیرا تمام محیط جهان پراز انسانهای دودی ومعتاد بسگر ت است وبهترین راه اینست تاگر داننده گان امور، تولید وتورید سگرت را منع قراردهند گر چه قسمی بزرگ اقتصادی را دستگاه دولت متحمل میشود اما در برابر آن صحت میلیونها انسانرا از خطر امراضیکه ناشی از سگرت است وقایه مینمایند .

چرا موسسه جهانی صحت اینهمه جاز و جنجال را براه میندازد وروزی را بنام روز صحت یا سگرت مسما میکند . بهتر است اجتماع بزرگ جهانی را دعوت کنند تا کارخانه های تولید سگرت رافلج‌کنند وازین مفاد هنگفت که جان هزاران انسا نرا بخطر میندازد چشم بپوشند تا وقتی چنین کا ری را انجام ندهند نا ممکن بنظر میرسد که مردم جهان از چیزیکه بدسترس شان قرار میگیرد وبااعلان های پر طمطراق تلویز یونی ورادیویی وسینمایی همراست دوری گزینند

ثریا نعیمی معلم مکتب قلعه وا حد

ثر یا نعیمی معلم درمکتب قلعه واحد در مورد مضار سگرت واینکه چرا یکعده ا ز نوجوانان وحتی اطفال به سگرت رومی آورند گفت :

در این شکی نیست که سگرت اضرار فراوانی دارد، ودر این راه تبلیغات زیادی نیز صورت گرفته، اما اینکه چرا آنطوریکه لازم است وتوقع می رود جلوآن‌گرفته نشده موضوع جداگانه وبحث جداگانه را ایجاب میکند .

به‌والدین است که‌متوجه کودکشان باشند

ودر مورد اینکه چرا یکعده نو جوانان و بعضا اطفال سگرت میکشند و دود میکنند باید بگویم که بیشتر این سگرت دود کردن ها جنبه تقلید وتفنین داشته وبس .

جوانان ونوجوانان ما بخاطر اینکه ازجمع جدانباشند وبرای اینکه متجدد وچیز فهم جلوه کنند سگرت میکشند وبا این تظاهر می خواهند چیزی را ثابت سازند که‌متاسفانه باید عرض شودکه راه غلط را در پیش‌گرفته اند . واین ناشی از آن میشود که جوان و نوجوان مامی بینند که‌بزرگان ووا لدین شان سگرت میکشند بدون اینکه کسی به آنها چیزی بگویند ویا از اصرار آن چیزی به آنها گفته شود، این وقت است که نوجوان برای اینکه حس کنجکاوی خود را اقناع ساخته باشد پت از چشم دیگران سگر ت میکشد وبالاخره این سگرت کشیدن های پنهانی برای آنها یکنوع اعتیاد میشود .

امادر مورد اطفال که چرا کودکان خد سال گاهی سگرت میکشند با ید گفت که تنها تقلید ازبزرگان است که آنها راوامیدارد گاهی پنهان از چشم والدین خویش سگرت دود کنند . کودکان با سن وسالیکه دارند بیشتر کوشش میکنند که ازبزرگان تقلید نمایند، حتی گاهی دیده باشید که چند طفل اناء واطوار والدین شانرا درمی آورند وخود رادر جای آنان قرار میدهند ، پس حس تقلید در کودکان خیلی زیاد است ، از همین روباید به این کودکان که جوانان ومردان وزنان آینده کشور اند طوری فهمانده شود که از یکطرف بحرف های معلم، ووالدین خویش ایمان پیدا کنند که سگرت وامثال آن چیزی بسیار بدی است ونباید آنها به‌آن مبادرت ورزند واز جانبی دیگر معلمین و با والدین باید در حضور کودکان از کشیدن سگرت جدا خودداری ورزند ، زیرا اگر قرار باشدکه معلم ویا والدین اطفال خود سگرت بکشند وبه آن معتاد باشند وبا سگرت که درکنج دهن دارند به کودکان واطفال شان بگویند که سگرت چیزی بدی است ، صحت را خراب میکند، فکر میکنم که این حرف کمتر تاثیری بالای آنها داشته می‌باشد.

ناتمام

بقیه صفحه ۸

صدود همین...

های انقلابی‌طراز نوین به‌اساس همین نظر لنین بنیان گذاری می‌شوند واین اندیشه‌همه روز باوسایل مختلف در ذهنیت زحمتکشان راه می‌یابد که «پرولتاریا در نبرد بخاطر تصرف قدرت حاکمه سلاح دیگری جز سازمان ندارد»

همچنان شعارسازنده‌لنین که‌گفته‌بود: «بمایك سازمان انقلابیون بدهید، ماروسیه‌را دگر گون خواهیم کرد ۰» شعار تمام رنجدیدگان و ستمدیدگان جهان گردیده

ودر روشنی همین شعار در تمام کشور های جهان مبارزان یقین پیدا می‌کنند که سازمان‌چه اهمیت ونقش عظیمی در حیات اجتماعی شان داشته واز همینرو درجهت تشکیل سازمان‌های انقلابی می پر دازند۰

به این اساس لنین به صورت همیشگی پیوند نزدیك باتوده های زحمتکش داشته و توده‌های مبارزو زحمتکش نیز باایمان شورانگیز وامیدانقلابی جنگ به اصول‌انقلابی لنین می‌زنند ودر نبرد های بزرگ تاریخ پیروزی را از آن خویش می‌سازند ۰

ازینرو با اطمینان ویقین انقلابی بایداذعان نمود که لنین همه روز در سراسر گیتی تجلیل می‌گردد وبه بهترین وجه ازلنین استقبال‌میشود۰

اما ۲۲ اپریل روز تولد لنین ، این بزرگمرد تاریخ ، سردار بزرگ‌پرولتاریای جهان،مبارز بی بدیل تاریخ بخاطری درسراسر گیتی جشن گرفته می‌شود که همه ای زحمتکشان‌جهان درین روز تاریخی تصمیم گرفته اند که متحدا در مقابل لنین ادای احترام نمایند وبه آرمان هایش سو گند یاد کنند که تازنده اند درین راه می‌رزمند .

سخن دیگر اینکه اگر بیك نگاه جشن های سالروز تولد لنین رهبر بزرگ انقلاب اکتوبر را ، بعداز انقلاب اکتوبر که نقشش در تاریخ جهان در سماسجل گردید ودر قلوب زحمتکشان جای‌یافت ، تاامروز بررسی نماییم ، خودبخود روشن‌می‌گردد وبه‌اثبات‌می‌رسد که‌هرروزیکه‌از تاریخ‌جهان می گذرد وهرروز یکه به تاریخ بشریت .افزودمی‌گردد به‌تعداد علاقمندان و رهروان راه لنین افزونی به عمل آمده واین سپاه عظیم وشکست ناپذیرروز تاروز قوی ترو نیرومندتر گردیده وبا کیفیت انقلابی بسه پیش می‌رود ۰

جشن‌های سالروزتولدلنین به‌اثبات میرساند که انقلابیون جهان آموزش لنین را هرچه‌بیشتر فرا گرفته ودر جهت بکار بستن جوهر آموزش لنین از شخصیت بزرگ لنین تجلیل می‌نمایند واین بهترین طریق تجلیل از لنین بحساب می‌آید ۰

لنین می‌آموزاند که : «سرمایه یك نیروی بین المللی است وبرای غلبه بر آن ، اتحاد بین المللی کارگران وبرادری بین المللی آنان لازم است ۰»

بادرك مفهوم همه جانبه لنین در باره سرمایه واتحاد وبرادری بین المللی زحمتکشان علیه‌آن یکباردیگر پی می‌بریم که‌جدل قهرمانانه‌خلق های سراسر جهان علیه استعمار وامپریالیزم که اساسش را سرمایه تشکیل داده ولنین‌غلبه برآنرا مبارزه متحدانه وبرادرانه بین المللی دانسته، دریك مسیر انقلابی ، درجهت‌سرنگونی استعمار وامپریالیزم متحدانه به پیش می‌روند و فرزندان نبرد و مبارزه یقین دارند که فقط و فقط مبارزه متحدانه‌بین المللی امپریالیزم رادفن نموده وروی بر خرابه های آن جهان نوین را می آفرینند ۰

درینجا بازهم لنین‌را یکسر وگردن بلندتر ازدیگران می‌یابیم که تمام بشریت ترقیخواه ومبارز دریك سنگر انقلابی طبق رهنمود های داهیانه وی، علیه سر مایه‌و مظاهراستعماری وامپریالیستی آن می‌جنگند واین جنگ وجدل در روشنی درك لنین تجلیل از اندیشه های لنین وراه لنین است ۰

لنین به ارتباط شعار پیکار جویانه کارگران جهان یعنی‌شعار «پرولترهای تمام کشور ها متحد شوید!» گفته بودباید این‌شعار مخاطب به خلقهای کشور های مستعمره ووابسته‌بدین نحو تکمیل گردد ۰ «پرولترهای تمام کشورهاو خلقهای ستمکش متحد شوید!»

طبق این‌شعاردرپهلوی‌پرو لتاریای‌کشورهای جهان مبارزان ستمدیده کشورهای آسیایی، افریقایی وامریکایی لاتین دریك سنگر نیرومند دست بدست هم داده بارفاقت بین‌المللی علیه امپریالیزم می‌رزمند ۰ ونه تنها سالگرد تولد لنین را جشن می‌گیرند ، بلکه در جهت راه لنین می‌رزمند ۰

بی ارتباط وخالی از فایده نیست که مبارزان وفادار جنبش واقعی انقلابی به‌اندیشه های مارکس ، انگلس ، لنین که ستاره رهنمای‌تمام پیکار گران انقلابی بشمار می‌آید ، شعار نوینی تنظیم کرده‌اند که‌با مفهوم امروزی وتکامل‌یافته انترناسیونالیزم پرولتری توافق دارد ۰ این شعار چنین است :

خلقهای کشور های سوسیالیستی ، پرولترها وتمام نیروهای دموکراتیك کشور های‌سرمایه‌داری ، خلقهای‌رهایی یافته‌وستمکش ،درمبارزه مشترك علیه امپریالیزم ودرراه صلح‌واستقلال ملی وپیشرفت‌اجتماعی ودموکراسی‌وسوسیالیزم متحد شوید!

خوشبختانه که امروز همه‌ای بشریت مترقی سر گرم‌تجلیل از صدود همین سالروز تولد لنین تحت‌شعار فوق به‌این جشن بین المللی شرکت می‌ورزندو فعالانه در راه انقلابی لنین پیکار و مبارزه می نمایند

پیروز باد آموزش انقلابی لنین در جهان

بقیه صفحه ۲۷

لنین در مبارزه به خاطر هنر و ادبیات

در همان دوران انقلاب ۱۹۰۵ تا ۱۹۰۷ تاثیر انقلاب وحزب بلشویك را برجسته تر ازهمه در آثار ماکسیم گورکی ، این پایه‌گذار ریالیزم سوسیالیستی می توان مشاهده کرد . آثار آن زمانی گورکی مانند : «فرزندان آفتاب» ، «وحشی ها» ، «دشمنان» و «مادر» باقدرت هنری خاصی حقانیت انقلاب پرولتری را ثابت کرد و به پیروزی ایدیال های سوسیالیستی تاکید ورزید . لینن د ر پنجمین کنگره حزب نظر خویش رادر بارهٔ «مادر» به گورکی ابراز داشت وارزش عظیم پرورشی آنرا یادآور شد .

ماکسیم گورکی مدتها قبل ازحصول درك روشن از انقلاب پرولتری با آثار خویش که سرشار از نفرت نسبت به سرمایداری بود وانسان نوراکه دلیر وآزاد از خرافات بود شاعرانه تصویر می کرد در خدمت انقلاب قرار داشت ، مگر ولادیمیر ایلیچ لینن با تشخیص استعداد بزرگ این شمع خانوادهٔ زحمتکشان در راه راهنمایی او وپشتیبانی ازاوبه صورت جدی وخستگی ناپذیر تلا ش ورزید .

سال ۱۸۹۶ بود که گورکی نخستین بار در بارهٔ اولیانوف (لینن) اطلاع حاصل کرد و در سال ۱۸۹۹ بود که داستانهای ماکسیم‌گورکی که در مجلهٔ «زیزل» چاپ می شد توجه لینن را جلب کرد .

ستاسووا می نویسد که : «درآن زمان لینن به هرچه که ازقلم گورکی می تراوید علاقمندی نشان میداد و ما کارکنان حزب می کوشیدیم تا هر چه گورکی می نوشت در دسترس لینن قرار دهیم . چنانکه داستان اورا که به نام «دربارهٔ نویسنده ایکه از غرور خودش‌را گم کرد» در پتر بورگ‌ظاهر شد من وکوژیو نیکو وا به صورت مخفی با مادهٔ کیمیاوی مخصوص در میان سطر های اثر علمی کریستنیکوف «مورفولوژی خون هنگام اوریون» نوشتیم .

از همان روز گار تا آنکه گورکی درسال ۱۹۰۱ در نشرنی نوواگورد زندانی شدومجبور به تبعید گردید ولینن مقاله هایی در دفاع از او در «ایسکرا» به چاپ رساند ودرسال های پس از ۱۹۱۰ که گورکی زیر تاثیر بوگدانوف به عقاید «معبود تراشی» ولغزش هایی ازاین قبیل گرفتار گردید لینن با حوصله مندی تمام توسط نامه های سخت انتقادی وسخت صمیمانه دست نویسنده را گرفت واز گمراهی نجاتش داد .

درهمان سال‌ها لوناچارسکی نیز به خاطر گرایش به ما خیزم پیوسته مورد انتقاد لینن قرار می گرفت .

در ماه اپریل سال ۱۹۰۸ لینن به گورکی می‌نویسد : «تمام روز نشسته ام وآثار ما خیست های لعنتی رامیخوانم .» (لنین وگورکی نامه‌ها، خا طرات اسناد، چاپ سوم ، مسکو ۱۹۶۹ ، ص ٤۱) در آغاز می سال ۱۹۰۹ کتاب «ماتریالیزم وامپریوکریتیسیزم» رالنین به چاپ رساند که پاسخ دندان شکنی به رویزیونست های روسی ومربیان غربی شان بود . این اثر اساس مساله شناخت وتصویر وتجسم هنر مار کسیستی را گذاشت و به تمام شئون فرهنگی تاثیر آن عمیق وماند گار بود .

سازمان کارگری «پرولیت کولت» که‌قبل از انقلاب اکتوبر پایه گذ اری شده بود همچنان فعالیت مستقلانه خویش را بعد از انقلاب نیز ادامه میداد . ومخصوصاً پس از انقلاب عناصر خورده بورژوازی فوتوریست‌ها، کادت ها وغیره را هبری آنرا غصب کرده بودند . لینن معتقد بود که سازمان مذکور بایدتحت ادارهٔ کمیسار یت معارف مردم به مثابه یکی از موسسات آن کار کند . بدین مناسبت به تاریخ اول دسمبر سال ۱۹۲۰نامهٔ کمیتهٔ مرکزی حزب که در تهیه آن لینن نقش مهم وقاطع داشت به چاپ رسید . در نامهٔ مذکور فوتوریزم وماخیزم سخت مورد حمله قرار گرفته بود وچون به نظر لینن لوناچارسکی با این دو روند هنری وفلسفی درآن وقت بی علاقه نبود تهیه و چاپ سند مذکور بدون مشورهٔ او صورت گرفت . در سال های بعد لوناچارسکی ازآن در مقاله «لینن وهنر» چنین یاد آور می شو د : «... رفقاییکه به هنر علاقمنداند فیصله‌کمیتهٔ مرکزی را در مورد مسایل مربوط به هنر به یا د دارند که لبهٔ تیزآن متوجه فوتوریزم بود . من ازآن اطلاع کافی نداشتم . فکر میکنم که سهم ولادیمیر ایلیچ در تهیهٔ آن زیاد بود . درآن زمان ولادیمیرایلیچ مرا شخصی می پنداشت که نه طرفدار فوتوریزم است ونه بدان بی علاقه است . حتمی به‌نیت آنکه مشی مرا تصحیح نماید هنگام تهیهٔ فیصله مذکور بامن مشوره ننمود .

ولادیمیر ایلیچ گاه مباحثه در مو ر د «پرولیت کولت ها» سخت مقابل من قرار می گرفت . حتی روزی به شدت ملامتم‌کرد.

ولادیمیر ایلیچ ارزش حلقه های‌کارگری رابرای پرورش هنرمندان ونویسندگان شان نفی نمی کرد مگرترس ازآن داشت که «پرولیت کولت» به ساختن به اصطلاح دانش پرولتری یا فرهنگ پرولتری بپردازد . وترس داشت که مصروف شدن به این امرکارگران را از استفاده از عناصر آمادهٔ فرهنگی وعلمی باز بدارد . وترس اوهم از آنکه در «پرولیت کولت» هسته های انحراف فلسفی جابه جا شده است بی اساس نبود ....» (لوناچارسکی، مقاله هادربارهٔ ادبیات شوروی، مسکو، ۱۹۷۱، ص ٦۸) .

علیه فوتوریزم لینن مصممانه جنگید وپر مایا کوفسکی به خاطر انتسابش به‌فوتوریزم هرگز رحم نکرد.

باری در سال ۱۹۲۱ در یادداشتی نوشته است : رفیق پکروفسکی، در مبارزه علیه فوتوریزم کمکم کن ! لوناچارسکی چاپ ۱۵ ملیون نسخهٔ مایاکوفسکی راتصویب کرد. نمیشود کمتر شود؟ باید کمتر شود. درسال نه‌بیش از دوبار این فوتوریستها رادر ۱۵۰۰ نسخه چاپ کنند نه بیشتر .ودریکی‌ازهمان یادداشت ها لنین می‌نویسدکه: «لوناچارسکی رابه خاطر فوتو ریزمش مجا زات با ید کرد» وبه پکروفسکی می نویسد : «نمیشود ضد فوتو ریست های قابل اعتمادی بیابم؟» وهمچنان باری لینن مایاکوفسکی را به خاطر شعری که در استهزای مجلس بازی های کارمندان دولت سروده بود تمجید و تشویق نمود .

درزندگی ادبی‌وهنری روسیه قبل ازاکتوبر سروصدایکه در مورد آثار لیوتولستوی بالا شد حایز ارزش خاصی میباشد . لبرال ها تلاش میورزیدند تا سیمای تولستوی را تحریف نمایند ومطبوعات دولتی نیز مزورانه به‌گفتهٔ لینن «اشك تمساح میریختند» و می کوشیدند شخصیت مقدسی از تولستوی بسازند . در چنان احوال بنابر دو مناسبت ولادیمیر ایلیچ لینن سلسله مقاله هایی در مورد اندیشه وآثار تولستوی نوشت : یکی به خاطرهشتادمین سال روزتولد لیوتولستوی (۱۹۰۸) ودیگری به خاطر درگذشت آ ن

بقیه در صفحه ٦۵

بقیه صفحه ۱۷

گزارش فشرده یی از کمک های کشور دوست اتحاد جماهیر شوروی به افغانستان

بودجه سال ۱۳۵۹ به مبلغ (۳۰۰۰) هزار افغانی از منابع داخلی و (۲۳۴۴) هزاردالر از کریدت اتحادشوروی پیشبینی و منظورگردیده است .

۶- پروژه سروی معادن :

بادرك نقش اساسی ذخایر طبیعی درانکشاف ورشد همه‌جانبه‌اقتصادی‌وصنایع کشورپروگرام تحقیقات جیالوجی وسروی معادن جامد درسال ۱۳۴۲به همکاری های تخنیکی واقتصادی کشور دوست ما اتحاد شوروی آغاز وامور مذکورادامه دارد .

اهداف عمده این پروژه مشتمل از تفحصات و نقشه برداری و کشف مواد جدید معدنی میباشد .

این پروژه از همان آغاز فعالیت از کمك های تخنیکی واقتصادی‌کشور دوست‌ما اتحاد شوروی استفاده نموده ودر زمینه کمك های مذکور ادامه دارد . جهت پیشبرد امور پلان شده سال۵۹ مبلغ ۸۰۰۰۰ هزار افغانی از بودجه دولت و مبلغ ۴۵۰۰ هزار دالر از کریدت کشور دوست اتحاد شوروی در نظر گرفته شده است .

۷- لابراتور کمپلکس تجریه مواد مفیده

جامد :

این لابراتوار در جواز فابریکه بوت آهو درساحة ده هز ار متر مربع موقعیت دارد

اهداف عمده این پروژه را ارزیابی همه - جانبه تمام انواع مواد معدنی ، تجزیه های مقداری وکیفی وتحت مطالعه قرار دادن احجار که مواد مفیده درآن ها جاگزین میبا شد تشکیل میدهد . همچنان زمینه تحقیقات‌علمی وهرنوع ریسرچ ها را برای متخصصین‌افغانی مهیا خواهد ساخت .

قرار است این پروژه که در سال ۱۳۵۷ کار ساختمانی آن آغاز شده به‌قیمت مجموعی ۳۶۳۵۵۶ هزار افغانی که منجلمه مبلغ ۱۴۲۹۰۰ هزار افغانی از بودجه دولت ومبلغ ۴۸۷۱ هزار دالر از کریدت کشور دوست اتحادشوروی است که‌تاسال ۱۳۶۰به‌پایه‌اکمال میرسد.

۸- پروژه مجتمع استخراج وغنی سازی مس عینك :

کمپلکس مذکور در جوار معدن مس‌عینك که در ۳۰ کیلومتری جنوب شرق شهرکابل موقعیت دارد در نظر گرفته شده است .

مجتمع مذکور به ظرفیت سالانه ۱۱۰هزار تن مس در سال به اساس ساحه مرکزی عینك طرح ریزی شده واسناد پروژه سازی تخنیکی احداث مجتمع مذکور الی اوایل سال ۱۳۵۹ تکمیل وبه مقامات افغانی تحویل داده خواهد شد .

امور مربوط این پروژه در سال ۱۳۵۶آغاز ودرسال ۱۳۷۰ به پایه اکمال خواهد رسید قرار است در سال ۱۳۶۰ ساختمان مرحله اول کمپلکس مذکور به ظرفیت ۱۱۴ هزار تن کانسترات آغاز وتولید آن درسال ۱۳۶۷ به اندازه ۶۰ ویا ۶۸ هزار تن خواهد رسید.

غرض تمویل این پروژه در سال ۵۹ مبلغ ۸۰ ملیون افغانی از بودجه دولت و۷۸۴۴هزار دالر از کریدت اتحاد شوروی در نظرگرفته شده است .

۹- کمپلکس استخراج وغنی سازی بیرایت سنگیلان :

این معدن در ۶۰کیلومتری شمال‌غرب شهر هرات در فاصله ۶۵ کیلو متری بندر تورغندی وبه فاصله ۱۵ کیلومتری شاهراه هرات تورغندی موقعیت دارد .

امورمربوط این‌پروژه درسال۱۳۵۶ آغاز ودر سال ۱۳۶۲ به‌پایه اکمال خواهد رسید .

یکی از اهداف پروژه مذکور استخراج مواد معدنی بیرایت از عمق ۲۰ الی ۴۰ متر بوده که مواد مستخرجه مذکور بر علاوه صدور به‌خارج که‌یك قلم از صادرات کشور را تشکیل میدهد به صفت مواد تقلت‌دهنده نیزدر امور برمه‌کاری چاه‌های عمیق آمریت تفحصات نفت وگاز حوزه شمال به مصرف میرسد .

غرض تمویل این پروژه به قیمت مجموعی ۴۰۸۶۳۷ هزار افغانی که منجمله مبلغ۸۹۰۰۰ هزار افغانی از بودجه دولت و مبلغ ۷۰۵۶هزار دالر از کریدت کشور دوست اتحاد شوروی در نظر گرفته شده است .

سکتور انرژی (شامل پلان‌پنجساله انکشافی)

۱- لین انتقالی نغلو - جلال آباد بانصب استیشن آن:

این پروژه در ولسوالی سروبی موقعیت‌دارد وجهت انتقال برق نغلو و استفاده اعظمی از دستگاه های مولد برق‌مخصوصا در ایام زمستان وتامین آب مورد ضرورت فارم های زراعتی‌کانال وادی ننگرهار بوجودآمده است.

این پروژه انتقال برق را توسط لین های ۱۱۰ کیلووات به فاصله ۹۸۰ کیلو متر میسر میسازد. پروژه‌به‌مبلغ۶۵۵۰هزاردالرقرضه اتحاد شوروی و ۸۴۰۰۰هزار افغانی‌از بودجه انکشافی دولت ،تاختم سال۱۳۵۹به‌پایه اکمال میرسد فعلا امور ساختمانی آن ۹۵فیصد نظربه‌پلان مرتبه موفقانه پیش میرود و مجموعا ۳۰ فیصد ساختمان عمومی این پروژه به انجام رسیده است .

۲- اسکیم مرکز:

این‌پروژه درسال ۱۳۵۷ جهت تهیه نقشه لمیتهای ساحة مرکزی کشور تهداب گذاشته‌شد که کار آن درسال ۱۳۵۸ موفقانه به اکمال رسید .

جهت‌اعمار این پروژه مبلغ ۱۳۶ هزار قرضه اتحاد شوروی‌و ۲۰هزارافغانی‌از بودجه انکشافی دولت جمله ۶۱۸۱ هزار افغانی تمویل شد .

۳-لین‌انتقال‌سرحدشوروی کندز (پروژه‌جدید)

این پروژه‌به‌منظور انتقال‌انرژی‌برق از سرحد اتحادشوروی الی کندز به ولتاژ ۱۱۰ کیلووات وبطول ۶۰کیلومتر درسال۱۳۵۸ رویدست گرفته شد . مصارف پیش بینی شده این پروژه‌مبلغ ۲۳۶۸ هزار دالر قرضه اتحاد شوروی و۱۹۵۰۰ هزار افغانی ازبودجه‌انکشافی دولت سنجش‌شده است که درسال ۱۳۶۰ به پایه اکمال میرسد.

۴-نصب‌استیشن۲۴۰کیلووات‌درمزار شریف:

این پروژه جهت تامین انرژی برق شهر مزار شریف واطراف آن در سال ۱۳۵۹ به ظرفیت ۱۲۰ میگاوات امپیر به مبلغ ۴۶۵۰ هزار دالر از کریدت اتحاد شوروی و ۲۶۱۰۰ هزار افغانی از بودجه دولت تخمین زده شده است.

-ه‌شبکه بلخ ومزارشریف :

این پروژه جهت توسعه ، تجدید واصلاح شبکه های شهری ولایت بلخ درسال ۱۳۴۹ رویدست گرفته شد که مصارف پیش بینی‌شده آنرا مبلغ ۳۷۲۷ هزاردالر ازقرضه اتحادشوروی و۵۰۰۰۰ هزار افغانی از بودجه دولت تخمین زده اند .

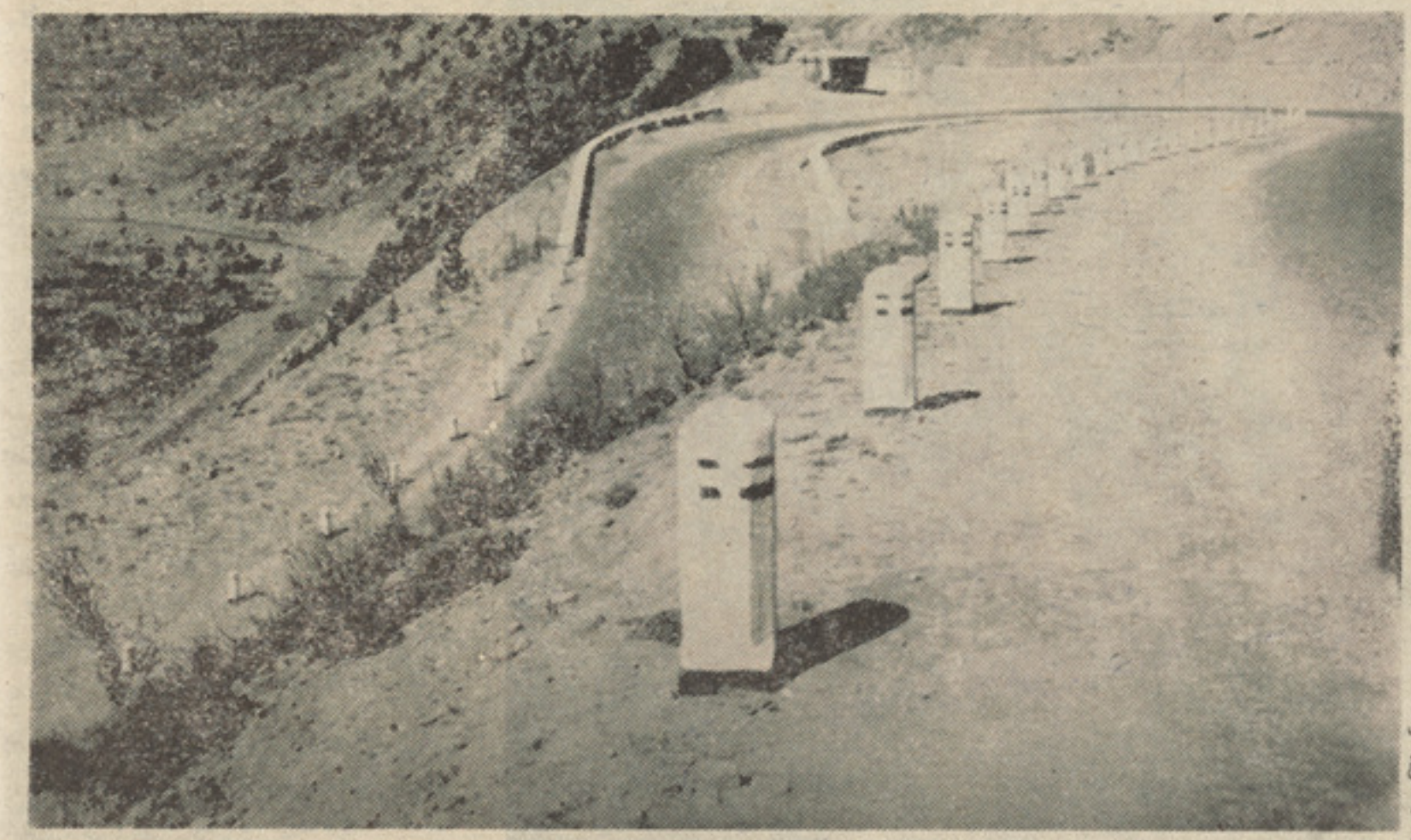

نمایی ازشاهراه سالنگ که‌به همکاری دوستانهٔ اتحاد شوروی اعمار شده است .

فعلا کارقسمت ٦کیلووات شبکه مزارشریف خاتمه پیدا نموده و قسمت ٤٠٠ ولت مطابـــق پلان مرتبه سال جاری انجام یافته است که مصارف پروژه درسال ١٣٥٩ به ٩ر٨ میلون افغانی از بودجه دولت تخمین زده شده است.

سکتور صنایع ، ارزاق ودنحصار ات دولتی :

١-پروژه مونتاژ توربین چهارم ودیگ بخار پنج فابریکات‌کود وبرق مزارشریف:این پروژه بظرفیت بهره برداری سالانه ١٢ هزارکیلوات ساعت برق و ٧٥ هزار تن فی ساعت بخار در مزارشریف احداث میگردد که‌نظر به پلان بین سال های ١٣٥٧- ١٣٥٩ امور ساختمانی آن به سرمایه گذاری‌مجموعی‌درحدود ٣٨٥ر٢٢٧٠٠٠ افغانی اکمال خواهد شد .

٢-فابریکه (جدید)کود کیمیاوی مزار شریف

این پروژه بظرفیت سالانه ٥٠ هزار تن‌امونیاك مایـــع ، ١٣٥ هزار تن کاربامیدو ١٥٠ هزارتن امونیم نایتریت‌درشهر مزارشریف‌احداث‌میگردد ونظربه‌پلان بین سال‌های ١٣٥٦-١٣٦٧ اکمال این پروژه به‌سرمایه‌گذاری‌مبلغ ٩٩٩٩٩٨٣٠٠٠ افغانی پیشبینی گردیده است .

٣- فابریکه نساجی چاریکار و فابریکه رنگ آمیزی چاریکار .

این دوپروژه بالترتیب به‌ظرفیت‌های تولیدی سالانه ٢٠ میلون متر پارچه و ٤٠ میلون متر رنگ آمیزی در شهر چاریکار در نظر گرفته‌شده است که‌به صورت مجموعی مبلغ ٢٠٠٥٨٢٨٠٠٠ افغانی سرمایه گذاری وبین سال های ١٣٥٧- ١٣٦٤ به انجام خواهد رسید .

٤- پروژه جن وپرس بلخ:

این پروژه به ظرفیت تولیدی سالانه ٩٠٥٠ تن پخته محلوج بین سال های ١٣٥٧- ١٣٦٤ به سرمایه گذاری مبلغ ٤٦٩١٥٢٠٠٠ افغانی در نظر گرفته شده است .

٥- جن وپرس تخار :

این پروژه به ظرفیت سالانه ٩٠٥٠ تـــن پخته محلوج بین‌سال های ١٣٥٧- ١٣٦٤بـــه سرمایه گذاری مبلغ ٤٦٩١٥٢٠٠٠ افغانی در نظر گرفته شده است .

٦- پروژه ریکانسترکشن (مونتاژ مـوتـر های ژیل ١٣٠)

این پروژه به ظرفیت سالانه ٥٠٠ عراده مونتاژ عراده جات ژیل ١٣٠ به سرمایه گذاری مبلـغ ٦٠٠٠٠٠٠٠- افغانی بین‌سال‌های ١٣٥٩- ١٣٦٤ در نظر است .

پروژه های بخش انحصارات دولتی :

١- ذخیره مواد نفتی دشت سقابه لوگر.

این پروژه به ظرفیت ٣٩ هزار متر مکعب بین سال های ١٣٥٧- ١٣٥٩ به سرمایه گذاری مبلغ ٤٣٧٦٧٢٠٠٠ افغانی درنظرگرفته‌شده‌است

٢- ذخیره مواد نفتی در شهر قندهار:

این پروژه به ظرفیت ١٢ هزار متر مکعب مواد نفتی بین سال های ١٣٥٧- ١٣٥٩ بـــه سرمایه گذاری ١٣٧٩٢٥ر٠٠٠ افغانی در نظر گرفته شده است .

٣- پروژه ذخیره مـواد نفتی هـــر ا ت

این پروژه به ظرفیت ٤ هزار متر مکعب‌بین سال های ١٣٦٠- ١٣٦١ به سرمایه گذاری مبلغ ٥١٠٠٧٠٠٠ افغانی در نظر است .

٤- پروژه ذخیره مواد نفتی گردیز :

ظرفیت این پروژه ٢٠٠٠ مترمکعب وبین سال های ١٣٦٠ - ١٣٦١ به‌سرمایه گذاری مبلغ ٢٠٩٣٨٠٠٠ افغانی در نظر گرفته شده است.

پروژه های بخش ارزاق :

١- سیلوی مزار شریف :

این پروژه به ظرفیت ٢٠ هزار تن بین‌سال های ١٣٥٥- ١٣٥٩ به سرمایه گذاری مبلغ ٢٣٦ ٣٠٠ ٠٠٠ افغانی در نظر است .

٢- آسیاب مزار شریف :

این پروژه بین سال های ١٣٥٥- ١٣٥٩ به ظرفیت ٦٠تن آرد شبانه روز به سرمایه گذاری مبلغ ١٨٩ ٥٦٠ ٠٠٠ افغانی در نظر است .

٣- پروژه نان پزی مزار شریف :

این پروژه به ظرفیت ٢٥ هزار تن سالانه‌بین سال های ١٣٥٧ -١٣٦٠ به‌سرمایه گذاری مبلغ ١٧٠ ٤٦٩ ٠٠٠ افغانی در نظر گرفته شده‌است.

٤- پروژه نان پزی هرات :

این‌پروژه به‌ظرفیت ٢٥تن شبانه روز بـــه سرمایه گذاری مبلغ ١٨٤ ٩٢١ ٠٠٠ افغانـــی بین سال های ١٣٥٥- ١٣٦١ مدنظر است.

٥- پروژه آسیاب هرات :

این پروژه به ظرفیت ٦٠تن‌آرد شبانه روز به سرمایه گذاری مبلغ ١٨٩ ٥٧٠ ٠٠٠ افغانی بین سال های ١٣٥٥ - ١٣٦٠ در نظر گرفته شده است .

٦- پروژه آسیاب پلخمری :

این پروژه بین سال های ١٣٥٥- ١٣٥٩به ظرفیت ٦٠ تن شبانـــه روز در جـــو ا ر سیلوی‌پلخمری به سرمایه گذاری مبلـــغ ٣٣٦١١٧٠٠٠ طبـق‌پلان پیشبینی شده است.

سکتور خدمات اجتما عی:

الف - درساحهٔ صحت عامه

١ پروژه شفاخانه کندز

این‌پروژه درسال ١٣٥٧ آغازگردیده وقرار پیشبینی پلان‌پنجساله درسال١٣٦٢ ختم‌میگردد که مصارف پروژه متذکره طی پنجسال پـــلان به قیمت مجموعی چهارصدوسی میلون وپنجصد وپنجاه وچار هزار افغانی پیشبینی گردیده که ازیـن جمله یکصدو چهل‌ملیون افغانی آن از بودجه دولت و متباقی آن‌ازکریدت اتحادشوروی که‌معادل به شش میلون وچهار صدو چهارده هزار دالر میگردد تمویل میشود.

این پروژه ظرفیت٢٠٠ بسترودارای سرویس های صحی ذیل میباشد :

سرویس پذ یرایی ، سرویس داخله برای شصت بستر ، سرویس جراحی برای شصت بستر ، سرویس چشم گوش وگلو برای سی بستر، سرویس‌ولادی‌برای‌بیست بستر،سرویس اطفال برای بیست بستر سرویس ساری برای بیست بستر، سرویس عملیات ، سرویس مرکزی تعقیم ، سرویس اکسریز، وسرویس تشخیص مریضان بعداز صحت یابی (تشخیص کنترولی) دواخانه ، لابراتوار ،و شعب اداری میباشد .

همچنان این پروژه دارایی پولی کلنیك‌برای چهار صد مراجعین فی روز برای مشوره زنانه بلاك غذا برای مریضان واتاق نانخوری برای پرسونل شفاخانه ، تعمیر پتالوژی ، اناتومی

وخانه های مسکونی برای پرسونل طبی‌بشمول لیلیه برای (٢٠) نفر وورکشاپ جهت ترمیم تجهیزات طبی میباشد.

٢- پروژه بانك خون در کابل :

این پروژه درسال ١٣٥٨ آغاز گردیده و ختم آن قرار پیشبینی پلان دست داشته در سال ١٣٦٢ پیشبینی گردیده که مصارف آن به‌قیامت مجموعی درطی پنجسال پلان بالغ بـردو صد دوملیون وهفتصدوپنجاه ودوهزار افغانی بوده که‌از جمله پنجاه میلون افغانی آن از بودجه دولت ومتباقی آن ازکریدت اتحاد شوروی‌تمویل گردیده که‌معادل به‌سه ملیون وسه صدوهفتاد وهزار دالر بالـــغ میگردد .

این پروژه‌ظرفیت‌چهار الی شش‌هزارلیترخون داردو دارای سرویس های صحی ذیل میباشد.

سرویس معاینه طبی دو نورها (اشخاصیکه خون میدهند) سرویس تهیه خون‌وپلاز موفوریز سرویس محافظه ومواد معقم ، سرویس اجزای

لطفاً ورق بزنید

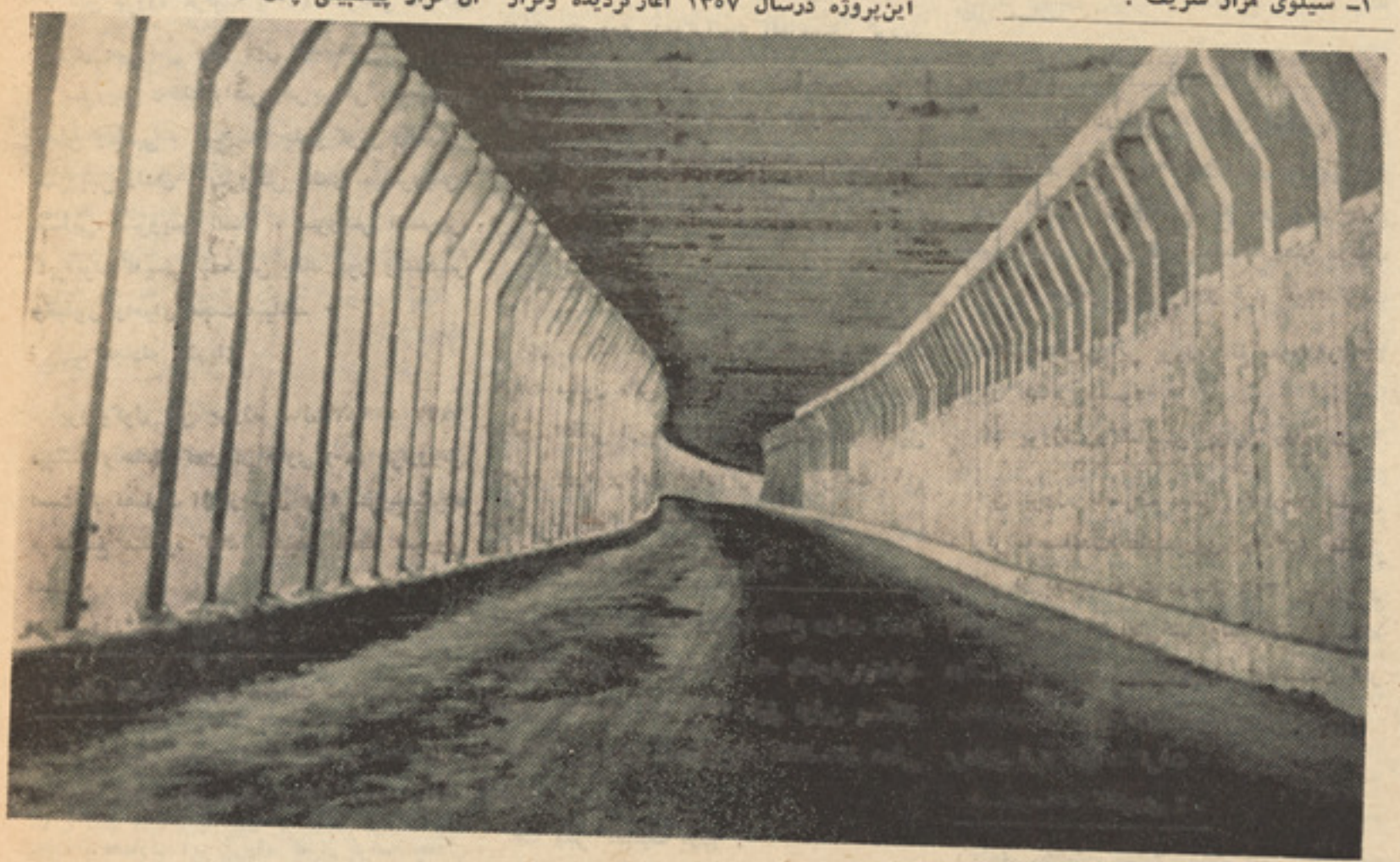

نمایی از داخل تونل سالنگ

ترکیبی خون ، بانك خون لابراتوار کلینکی، لابراتوار سیروم استندرد،لابراتوار باکترولوژی لابراتوار فرا کسو نیز یشن پروتین خون ، سرویس تهیه پلازمای خشك ،سرویس‌کنترول تخنیکی تیم سیار تهیه خون‌شعبات خدمات‌اداری ومنازل عمومی برای مامورین و کارمندان این پروژه •

۳-پروژه‌بیمه صحی مامورین در کابل :

کاراین پروژه درسال ۱۳۵۸ آغاز شده وقرار پیشبینی پلان پنجساله اول درسال۱۳٦۲ ختم میگردد که مصارف آن به قیمت مجموعی طی پلان متذکره بالغ‌به دوصدوبیست ودو میلون وششصدوشصت‌ویکهزار افغانی پیشبینی گردیده که از جمله هفتاد میلون افغانی آن‌از بودجه دولت ومتباقی‌آن ازکریدت اتحاد شوروی که‌معادل به‌سه میلون وسه صدو هفتاد هزاردالر میشود تمویل میگردد •

این پروژه ظرفیت (٦۰۰) مریض در روز دارای سرویس های ذیل میباشد :

سرویس داخله ، سرویس‌جراحی ، سرویس عقلی وعصبی ، سرویس چشم گوش وگلو ، سرویس دندان ، سرویس جلدی ، سرویس نسایی، سرویس اطفال ، سرویس اکسریز، لابراتوار کلینکی،تشخیص بانك خون وتشخیص وظیفوی واحیای مجدد میباشد •

٤- مجادله ملاریا:

پروتوکول این پروژه سال ۱۹۸۳- ۱۹۷۷ میباشد و مقدار کمك آن حاوی (۸۰) هزارروبل است که مصارف آن از سال۱۹۸۰ شروع‌میگردد مبلغ متذکره کمك بلاعوض اتحاد شوروی است •

درساحهٔ نقشه برداری :

پروژه نقشه برداری صفحات شمال :

این پروژه درسال ۱۳۵۸ آغاز والی سال ۱۳٦٤ ادامه خواهد یافت ، مصارف این پروژه که از قرضه‌اتحاد شوروی‌تمویل‌میگردد مبلغ (۱۰۰۳۹٤۵۳) روبل و (۸۷۵٦۰۰۰۰) افغانی از بودجه دولت درپلان پیشبینی شده که منجمله مبلغ فوق تاکنون مبلغ (۱۳۲۰۰۰۰) دالر و (۱۱۰۰۰۰۰۰) افغانی طی سال ۱۳۵۸ درین‌پروژه مصرف گردیده است •

درساحه ساختمانی :

۱- فابریکه خانه سازی :

فابریکه خانه سازی درسال ۱۳٤۳ بعداز اکمال میدان هوایی بگرام وخواجه رواش به صورت کمپلیت بامبلغ ۱۰ میلون روبل کمك بلاعوض به‌دولت‌افغانستان اهداگردید و تاکنون تقریبا بطور کلی از ۱۰ میلون روبل متذکره استفاده بعمل آمده است وبه تعداد (۷۸) بلاك توسط آن اعمار گردیده که تقریبا (۱۸۰۰۰)نفر درآن زندگی مینماید•

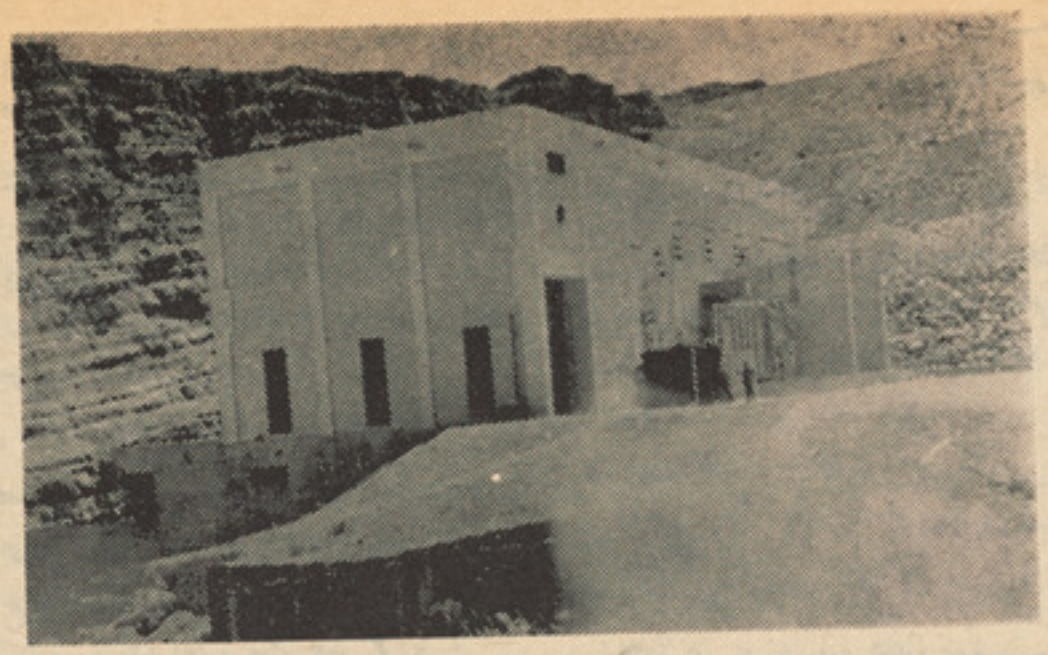

نمایی از بندبرق نغلوکه به کمك اتحاد شوروی ساخته شده است .

۲-تعدیل فابریکه خانه سازی :

تعدیل فابریکه خانه سازی درسال ۱۳۵۵ مطالعات ابتدایی آن به قیمت (۳۵۲۲۸۸) روبل تکمیل ودرسال ۱۳۵۷ شامل اولین‌پلان‌پنجساله دولت جمهوری دموکراتیك افغانستان گردید تعدیل مذکور به قیمت (۷٤۰۰) میلون دالر از قرضه اتحاد شوروی و (۲٤) میلون افغانی از بودجه دولت شروع درسال ۱۳٦۰ بمنظور بلند بردن ظرفیت تولیدی وکار فابریکه خانه‌سازی تکمیل میگردد •

۳- شفاخانه ٤۰۰ بستر آرود :

این پروژه درسال ۱۳٤۵ شروع وبا صرف ۵۸۸۹ میلون دالر قرضه اتحاد شوروی و(۲۵۰) میلون افغانی ازبودجه‌دولت درسال۱۳۵۳ تکمیل ومورد بهره برداری قرار گرفت و ظرفیت(٤۰۰) بستر را دارا میباشد •

٤- مطبعه وزارت دفاع ملی:

غرض تجهیز مطبعه وزارت دفاع دولت اتحاد شوروی مبلغ ۳میلیون دالرکمك بلاعوض‌مینماید که‌این کمك درسال ۱۳۵۹ طبق اولین پلان پنجساله جمهوری دموکراتیك افغانستان عملی میگردد •

۵- پلی کلینیك اردو :

این پروژه درسال ۱۳۵٤ شروع وبا صرف (۱۰۱) ملیون دالر ازقرضه اتحاد شوروی و (۸۲) ملیون افغانی ازبودجه دولت در تور ۱۳۵۷ تکمیل ومورد بهره برداری قرار گرفت، که‌به صورت مجموعی ۱۳٤٫۸۳ ملیون افغانی در پروژه متذکره بمصرف رسیده است، این پروژه ظرفیت معاینه (۵۰۰) نفر مریض رادرروز دارا میباشد •

٦- پروژه ساختمانهای وزارت دفاع :

این پروژه درسال ۱۳۵۳ به قیمت (۸٫۱) ملیون دالر قرضه اتحادشوروی ومبلغ (۵۹۷) ملیون افغانی ازبودجه دولت شروع وبعد از عملی نمودن اولین پلان پنجساله یعنی درسال ۱۳٦۲ به معرض بهره برداری قرار خواهدگرفت که‌قیمت مجموعی این پروژه بالغ به(۹٦۳٫۹۳۰) ملیون افغانی میشود•

۷- پروژه ورکشاپهای وزارت دفاع ملی:

این پروژه باصرف مبلغ (۲۰٫۷۲۰) ملیون دالرقرضه‌مساعدت‌اتحادشوروی و(۳۲۰) ملیون افغانی از بودجه دولت درسال ۱۳۵٦ شروع و باختم سال ۱۳٦۲ یعنی‌ختم اولین پلان پنجساله دولت جمهوری دموکراتیك افغانستان کار ساختمان آن بپایهٔ اکمال رسیده ومورد بهره برداری قرار خواهد گرفت •

د -درساحه کلتوری :

انجام مطالعات تخنیکی واقتصادی ستد یوی فلم برداری و دستگاه ضبط صوت در شهر کابل •

درنظر است تادر آینده تهیه فلم هاهنری ومستند از طریق ریاست افغان فلم صورت بگیرد که‌برای این منظور داشتن یك ستدیوی فلم سازی مجهز ضروری میباشد•

قرار داد سروی وترتیب راپور تخنیکی و- اقتصادی ستدیوی مذکور ودستگاه ضبط صوت فی مابین وزارت اطلاعات وکلتور وطرف اتحاد شوروی به مبلغ (۸۲۵۰۰۰) روبل عقد گردیده است • راپور نهایی پروژه‌هنوز تکمیل نگردیده ورقم ۹۰۱ ملیون افغانی قیمت‌ابتدایی‌ومقدماتی قیمت مجموعی پروژه وانمود گردیده است•

درساحه مخا برات :

۱- پروژه لین چینل مزار- حیرتان بفاصله (تخمینا ۸۰ کیلومتر)

از آنجائیکه حیرتان در آینده یکی ازبنادرمهم تجارتی کشور را تشکیل خواهد داد ناگزیراست از همین حالا وسایل ارتباط مخابراتی آن بامرکز کابل ودیگر مراکز ولایات کشور عزیز مدنظر گرفته شود ، روی منظور فوق بااکمال کار ساختمان پل حیرتان میتوان ارتباط مخابراتی تیلفونی وتیلگرافی رااز طریق چینل مذکور با کشور اتحاد شوروی بر قرار نمود •

مصارف تخمینی برای اکمال پروژه فوق که شامل ساختمان (۸۰) کیلو متر لین ونصب دستگاه های ۱۲ کاناله تیلفونی وتیلگرافی میباشد در حدود (۱٤۱۰۰۰) دالر از قرضه‌اتحاد شوروی ومبلغ ۲٫٤۳٦ ملیون‌افغانی از بودجه دولت‌که‌جمعا معادل‌مبلغ ۸٫۷۸۱ملیون افغانی میشود پیشبینی گردیده است کار این پروژه ازسال ۱۳۵٤ شروع ومطابق پلان درسال ۱۳٦۰ ختم ومورد بهره بر داری قرار میگیرد کار تمدید لین مذکور به فاصله ۸۰ کیلومتر در ماه عقرب سال ۱۳۵۷ شروع وبه تاریخ ۱۷٫۱٫۵۸ تکمیل گردید •

۱- پروژه مایکروویف کابل - مزار تاسر حد شوروی :

بمنظور توسعه شبکه مایکروویف‌درسمت شمال کشور وفراهم آوری تسهیلات‌برای‌ارتباط تیلفونی - تیلگرافی- تلکس و پخش پروگرام های تلویزیونی پروژه مایکروویف کابل -مزار شریف تاسر حد شوروی شامل پلان پنجساله دولت جمهوری دموکراتیك افغانستان گردیده است •

کارسروی مقدماتی پروژه در ربع دوم سال ۱۳۵۷ آغاز گردیده‌وطی‌آخرین سال‌پلان پنجساله یعنی سال ۱۳٦۲-تکمیل وبه‌بهره برداری‌خواهد پرداخت •

مصارف پروژه مذکور قسماًاز قرضه اتحاد شوروی به مبلغ (۱۰،۷۰۰) میلون دالر وقسما از بودجه انکشافی دولت به مبلغ (۵۱۰۵۰) میلون افغانی که جمعا مبلغ (۵۳۲،۵۵۰) میلون افغانی میگردد فینانس خواهد شد •

۳- پروژه‌تجهیزات وسامان‌الات برای‌استیشن قمر مصنوعی مخابراتی مارس ولوتوس:

بقیه در صفحه ٦٤

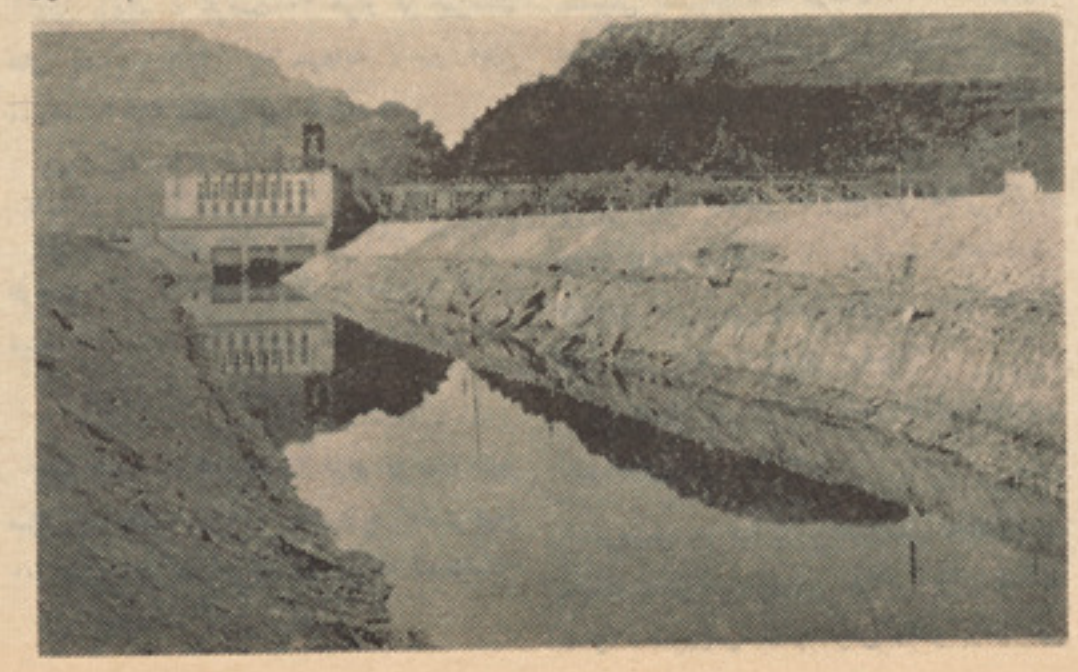

نمایی ازکانال ننگرهار

بقیه صفحه ٤٦

لنین درجراید تابناك خلق وپرچم

درین خبر آمده کهدر محفل برای تجلیل از صدمین روز تو لد لنین ترتیباتی اتخاذ میگردد وبرای این امر کمیتهای تشکیل گردیده ونشریهٔ مخصوص ومشترك «لنین و افغانستان» به همین مناسبت به چاپ میرسد.

درپایان محفل فلمی از زندگانی لنین به نمایش گذاشته شد.

در شماره تاریخی دهم حمل ۱۳٤۹ مطابق سی مارچ ۱۹۷۰ علاوه بر نشر تکاتی از نامه لنین به امان الله پادشاه وقت افغانستان در صفحه اول تصویری از لنین به چاپ رسیده ودرصفحه دوم همین شماره نشر بیوگرافی مختصر لنین آغاز گردید .

کهدر پراگراف نخست آنچنین می خوانیم. بشریت لنین رابدینسان میشناسد :

رهبروآموزگار کبیرزحمتکشانجهان پیشو ای انقلاب کبیر سوسیالیستی اکتبر ، بنیان گذار اولین دولت کارگران ودهقانان در روی زمین ، متفکر ونابغه بزرگ ودر عین حال انسانساده مانند حقیقت ، محبوب وصمیمی که از میانخلق بر خاسته بود .

نام لنین در قلوب ملیون ها انسان ، درسر زمین های گوناگون ، درشمال وجنوب ،در شرق وغربدربینژادهاوملیت هایمختلفبمثابهستاره رهنما در آینده تابناك ، زندگی آزاد وسعادت بخش وایجاد برادری بین بشریت تبدیل گردیده است .

لنین بزرگترین انسان عصر ما مردی بود با خصایل عالی انسان نوین جامعهبی طبقاتآینده.

در شماره سوم تاریخی هفده حمل ٤۹ مطابق ششس اپریل ۱۹۷۰ جریده پرچم ارگاننشراتی حزب دموکراتیك خلق افغانستان باز هم یك قطعه عکس لنین در صفحه اول آن به چاپ رسیده ، همچنان تحت عنوان لنین ، مسلمانان وشرق ولنین دوست گرانمایه افغانستان به ارتباط روابط افغان ،شوروی مطالبی بزبان های پشتو ودری نشر گردیده وصفحات دوم و سوم همین شماره وقف بقیه بیوگرافی مختصر لنین شده است .

در شماره چهارم جریده پرچم مورخه ۲٤حمل ٤۹ مطابق ۱۳ اپریل ۱۹۷۰ صفحات مابین و قسمت زیاد صفحه چهارم بیوگرافی مختصرلنین به نشر رسیده که در اخیر آن میخوانیم :

لنین به عنوان بزرگترین تیوریس و نابغه در عرصه تاریخ بشری تبارز کرده است .لنین ظرف سی سال فعالیت سیاسی صد ها کتاب ونشریه ، هزاران مقاله ونامه به رشته تحریر کشیده است . لنین در کنگره ها وکنفرانس های زحمتکشان ، کارگران ، دهقانان ، جوانان وزنان سخنرانی های کثیری ایراد نمودهاست.

در سال ۱۹٦٥ چاپ مجموعه آثار ولادیمیر- ایلیچ لنین در ٥٥ جلد که گنجینه واقعی آرمان های لنینیزم می باشد به پایان رسیده درین مجموعه قریب (۹۰۰۰) نه هزار اثرو سند درج گردیده است . آثار لنین به زبان های بیش از صد ملت ترجمه ونشر شده است . آثار لنین فعالیت های انقلابی وی ، کار هایتیوریك وپراتیکش به بزرگترین منبع الهام و مبارزه بشریت مترقی بدل گردیده است ، عشقوعلاقه مردم به لنین سر شار ازسپاس وارج بیپایان است، سیمای لنین رهبر وآموز گار خلق، انسانی که تبلور از پاکیزگی ، متانت اخلاقی حجب وسادگی ونیروی سرشار انقلابی،انضباط آهنین ونمونه ای از فداکاری وعشق و علاقه وایمان عمیق به توده ها میباشد ، همیشه در عقول و قلوب تمام بشریت زندهخواهدماند. نام ولادیمیر ایلیچ لنین کار ومکتب بزرگ او، آرمانهایش در قرون واعصار زندگی آیندهتابناك همیشه درخشان و جاودان است

وبالاخره میرسیم به آخرین شماره جریده تابناك پرچم ، شماره پنجم ۲ ثور ۱۳٤۹مطابق ۲۲ اپریل ۱۹۷۰ مصادف بهصدمین سا لروز تولد لنین رهبر پرولتاریای روسیه وجهان .

در پیشانی صفحه اول این شماره پرچم نوشته شده است :

شماره فوق العاده پرچم خلق بمناسبتصد- مین سالروز تولد ولادیمیر ایلیچ لنین دوست گرانمایه خلقافغانستان وزحمتکشان مسلمان، دوست بزرگ ملل مشرق زمین وتمام ملتحت استعمار وخلقهای ستمدیده جهان ، رفیق ،رهبر وآموز گار کبیر زحمتکشان جهان .

در زیر این سطور پیام شاد باش حزب دموکراتیك خلق افغانستان بزبان های پشتوو دری عنوانی حزب ، دولت وخلق اتحاد شوروی وسایر زحمتکشان جهان وبشریت مترقی نشر شده است .

مهمتر از همه اینکه ده صفحه اول شماره فوق العاده به مناسبت صدمین سالروز لنین بایك قطعه عکس پور تریت لنین رهبر زحمت- کشان جهان مزین گردیده کهدرسه ستون چاپ شده است .

شماره فوقالعاده پرچم ، ارکان نشراتیحزب دموکراتیك خلق افغانستان ا ز نظر شکلتمام زیبایی را داشته واز نظر محتوی نیز درمطبوعات کشور ما سابقه ندارد .

به این ترتیب به معرفی عناوین شماره فوق- العاده میلاد لنین می پردازیم .

در صفحه اولاین شماره، شماره فوقالعاده وویژه لنین چهار عنوان به یك نگاه به چشم می افتد .

عنوان نخست باحروف بر جسته عبارتست از ، سخنرانی ببرك کارمل در کنفرانس علمی جریان دموکراتیك خلق افغانستان به مناسبت صدمین سالروز تولد ولادیمیر ایلیچ لنین .

در آغاز بیانیه افتتاح ببرك کارملمیخوانیم: امروز ما یه افتخارماست کهبرای نخستین بار در کشور ما کنفرانس های علمی جریان (مقصد از حزب است نویسنده) دموکراتیكخلق افغانستان را در باره اندیشه های ولادیمیر- ایلیچ لنین بمناسبت سالروز تولد ویافتتاح مینماییم .

در بخشیاز همینبیانیه افتتاحیه ببرك کارمل بعد ازینکه پیرامون اهمیت ونقش لنین وتاثیر شگرف اندیشه های لنین وتجلیل از صدمین سالروز تولدش چنین می خوانیم :

همچنین یونسکو به تصویب رسانید که صدمینسالتولد ولادیمیرایلیچ لنین متفکر و دانشمند بر جسته به سویه جهانی بر گزار گردد .

ناگفته نباید گذاشت کهشماره ویژه تو لد لنین ۱۸۷۰- ۱۹۷۰ در دوازده صفحه نشر گردیده است .

عناوین دیگر صفحه اول به ترتیب مقالهای به قلم ببرك کارمل زیر عنوان : «اندیشه های لنین درباره تیوری و حزب » ونوشته دیگر تحت عنوان لنین درباره امپریالیزم نگارش شادروان میراکبر خیبر نشر شده است . عنوان دیگر صفحه اول کنفرانسهای علمی جریان دموکراتیك خلق افغانستان که بمناسبت سالروز تولدلنین دایرشده بود می- باشد .

در پایین همین صفحه شعاری به زبان پښتو نشر شده است .

ژینگ او مترقی دی وی دافغانستان او شوروی اتحاد دوستی .

صفحه دوم ویژه نامه لنین شماره فوق- العاده پرچم راورق میزنیم . درین صفحه تصویری ازخانواده او لیانوف که لنین عضو آنست نشر شده ومضمون این صفحه بزبان پشتو تحت عنوان ، لنین ،استعمار او ملی مساله او دهغه پهرڼا کی دپښتونستان مسالی تهیوکتنه به قلم سپنتا نشر گردیدهاست .

همچنان در همین صفحه ابراز نظر گورکی درباره لنین واهمیت چندکتاب لنین بهاختصار نشر شده است .

در صفحه سوم همین شماره باز هم تصویری از لنین در میدان سرخ است که برای سربازان بیانیه اشرا ایراد مینماید. در چهارستون چاپ ومضمون این صفحهبقلم دکتور اناهیتا تحتعنوان لنینیزم در عمل می باشد .

در صفحه چهارم بقیه یکی از مضا مین صفحه اول و نظر مختصر جمال عبدالناصر در باره کشور شوروی که بنیاد گذار آ ن لنین است نشر شده است .

صفحه پنجم تحت عنوان مناسبات شوروی وافغانستان مضمونی رابه قلمسلطانعلیکشتمند جای داده که یك قطعه عکس لنین در سال ۱۹۱۹ در میدان کرملین چاپ شده است .

صفحه ششمبازهمبوقف بقیه یکی ازمضامین صفحه اول واظهار نظر جان رید نویسنده معروف امریکایی درباره لنین وصفحه هفتم وقف بقیه مضمون صفحه پنجم شده است . وعکس زیبای ازلنین رانیز در دو ستون باخوددارد .

صفحه هشتم نیز بقیه مضمون اندیشههای لنین درباره تئوری و حزب نشر شده و تصویری از لنین بامادرش نیز این صفحه رامزین نموده است .

نظر جواهر لعل نهرو نیز درین صفحه گنجانیده شده است .

صفحه نهم ودهم همچنان وقف بقیه مضامین شده وصفحه یازدهم تصویری ا ز آرامگاه لنین رادر میدان سرخ نشانداده وبقیه مضامین را نیز در همین صفحه بهنشر سپرده اند .

صفحه اخیر یا صفحه دوازدهم شماره فوق العاده راتصویر لنین درحالیکه قد ر ت شورا ها را اعلام میدارد ، مزین سا خته وشعری نیز تحت عنوان شیپور انقلاب وبقیه مضامین را جا داده است .

در اخیر این یادداشت مختصر در با ر ه لنین در صفحات پرچم ارگان مرکزی حز ب دموکراتیك خلق افغانستان ، قابلیاد دهانیست که همین شماره آخرین شماره پرچم خلق بود که بعد از آن تاکنون پرچم چاپ نشده ودستگاه جبار ظاهر شاهی وتفتین ار تجاع سیاه باعث توقیف آن شد .

خلص اینکه ویژهنامه لنین برای یکدورهای از نشرات پرچم حسن ختام تاریخی گردید و اهمیت پرچم از مرز های کشورما بیرو ن شد وارزش واقعا بین المللی یافت .

بر افراشته باد پرچم ظفر نمون خلق افغا نستان

فروزان باد مشعل که پر چم خلق در افغا نستان بر افرو خت .

بقیه صفحه ٦٢

گزارش فشرده یی از...

از آنجاییکه با پیشرفت روز افزون ساینس وتکنالوژی ، به منظور آشنایی خلقهای جهان باکلتور وعنعنات کشور های یکدیگر بشریت توانسته است تابا رویکار آوردن وساختمان‌های سیار وثابت‌اقمار مصنوعی‌پیشرفت های‌کلتوری اقتصادی عنعنات خویش‌راتوسط این نوع دستگاه ها ذریعه امواج تلویزیون به دور دست ترین نقاط جهان پخش نماید تا افراد جوامع مختلف از آن بهره مندشده وبه آینده خویش اطمینان حاصل نمایند .

ازینکه بازی های جهانی المپیك سال ۱۹۸۰ در مسکو دایر میگردد وبرای اینکه مردم افغانستان ازدیدن این بازی‌های‌دلچسپ جهانی محروم نشده باشند دولت تصمیم اتخاذ نمود تاپروژه فوق الذکر را درزمره سایر پروژه‌هادر اولین پلان پنجساله بگنجاند.

مصارف اسعاری پروژه بالغ بر (۱۰،۳٦۰) میلون دالر از کمك بلاعوض‌کشور دوست اتحاد شوروی و مصارف افغانی آن بالغ بر (۲۰،۰۰۰) میلون‌افغانی ازبودجه دولت کارسازی میگردد. به صورت مجموعی مصارف پروژه مذکور مبلغ (٤۸٦،۲۰۰)ملیون افغانی تخمین گردیده است ، امور پروژه مطابق پلان درسال ۱۳۵۸ آغاز ودر سال ۱۳۵۹ پروژه مارس‌قبل از شروع المپیای جهانی ۱۹۸۰ مسکو تکمیل خواهد شد وامور پروژه مربوط به‌لوتوس در سال ۱۳٦۰ تکمیل خواهد شد .

درساحه ترانسپورت وتوریزم:

۱- پروژه مطالعات ، توسعه تجدید وتجهیز ساختمان میدان هوایی بین المللی کابل :

میدان هوایی بین المللی کابل در حدود(۱٦) سال قبل باایجا بات‌وقت‌وزمان تحت کمك‌های تخنیکی دو لت دو ست اتحاد شو ر و ی اعمار گر د ید و از آن ببعد تاکنون مورد استفاده پرواز های بین ا لمللی وداخلی قرار دارد، ازبدوتاسیس تاکنون کدام اقدام موثری در مورد ترمیم وتجهیز آن بعمل نیامده است .

دراین اواخربه‌کمك متخصصین‌شوروی سروی دیزاین وپروژه سازی توسعه میدان هوایی کابل تحت مطالعه قرار داشته که‌بعد از اکمال مطالعات مذکور به ساختمان آن اقدام میشود .

۲- پروژه ساختمان شش میدان هوائی صفحات شمال شرق کشور (بدخشان):

این پروژه درسال ۱۳۵۵ شروع ودرنظر است درسال ۱۳٦۲ موردبهره برداری قرار گیرد ، یکتعداد میدانهای کوچك بشکل خامه قبلا در نقاط مختلف ولایت بدخشان به منظور استفاده طیارات کوچك‌باختر احداث گردیده بود، ازینکه میدانهای ساحه بدخشان که عبارت از هوایی فیض آباد ، خواهان، درواز ، شغنان ، قلعه پنجه ، کران ومنجان‌به شکل ابتدایی ساخته شده بود که در مواقع بارندگی اکثرا از استفاده خارج میگردید لذا برای اینکه از میدانهای هوایی فوق الذکر در تمام فصول سال استفاده بهتر ومطلوب شده بتواند فیصله شد که میدانهای مذکور به‌صورت درست واساسی اعمار گردد ،البته مصارف اسعاری که‌ایجاب‌مینمایداز کریدت دولت دوست مااتحاد شوروی سوسیالیستی تمویل میگردد .

به اساس‌موافقتنامه که‌بین‌وزارت ترانسپورت وتوریزم وطرف شوروی به امضا رسیده در قدم اول مطالعات تخنیکی واقتصادی ساختمان(٦) میدان هوایی که فوقاء از آن تذکررفته است میباشد که توسط متخصصین اتحاد شوروی انجام وراپور های تخنیکی واقتصادی مطالعات فوق ترتیب شده در نظر است اسناد پروژه سازی آن ترتیب وتقدیم گردد .

۳- پروژه انکشاف هواشناسی :

دستگاه های هواشناسی تحت کمك های‌بلاعوض اتحاد شوروی به افغانستان کمك میشود ودر نظراست در پلان پنجساله کشور یکتعداد دستگاه های هواشناسی در ولایات کشورنصب وبکار انداخته شود .

٤- علاوتا یکتعداد زیاد وسایل ووسایط از طریق کمك های بلاعوض‌شوروی‌برای پروژه های ترانسپورتی جهت اعمار ورکشاپ ترمیم موتر در مرکزوسایر ولایات‌بافغانستان مساعدت گردیده است .

بقیه‌صفحه ۵۵

لنین انسان...

لنین ، رادیو را «جریدهٔ بدون کا غذ وفا صله » نا میده است و بد ستور او در سا ل ۱۹۲۲ نخستین ایستگاه را د یو ی شوروی بکا ر آغاز کرد . همچنان اقد ام به تا سیس تیاتر ها ، کتا بخا نه ها وسایر مو سسا ت علمی و فر هنگی بعد از انقلاب اکتو بر ، محصول اند یشه ها ی ژرف و نتیجه و صا یا ی او بمقصد ار تقا ی‌سطح کلتور و دانش در آن سر زمین میبا شد.

لنین بعد از پیروزی انقلاب اکتوبر ،مانند سایر رشته های زندگی مردم اتحادشوروی، در ساحهٔ انکشاف انواع ورزشی و تقویت تر بیت بد نی افراد نیز تو جه عمیقی را بکار بردو عقیده داشت تا از طر یق‌بسط وگستر ش تر بیت بد نی یك نسل بیدا ر و سا لم و یك جا معه صا حب کلتورعالی و کر کتر ثابت وبا پداری ، پیر یزی شود و بو جود آید . چنا نچه مو صو ف در سو مین کا نگر س یاکنگره اتحاد یه جوا نان کمو نست منعقده سا ل ۱۹۲۰ پیرا مون پرو گرام و سیع تربیت متر قی جوا نا ن سخنرا نی کرد و تصا میم کنگره رادر زمینه بیان داشت.

از آنجا که در کشور های مختلف جهان از روز گا را ن گذشته تا حا ل ،بخصوص در جریا ن قر ن بیست استفاده از «آمار» و «ارقام » یکی از طرق مو ثر فعا لیتها ی اقتصادی وا جتما عی تشخیص شده است «لنین» که خود در رشتهٔ آمار واحصا ئیه کارمند وارد وو رزیده بود، برای تحقق پذیر فتن این بخش علم احصا ئیه،ارز ش و نقش زیادی را قا یل بوده و آما ر را یکی از اسبا ب ارز شمند و مستند جهت شنا خت وتشخیص نیرو ها ی مختلف‌اجتماع تلقی میکرد و میگفت که : «ارقام اطمینا ن بخشتر ین طریقه ارزیا بی وا قعیتها بشما ر میرود » .

در اخیر با یست متذ کر شد که انقلاب بزرگ اکتوبر تحت قیادت لنین و نهضت پرو لتا ریا متکی برسیا ست لنین از بدو آبستن ، تحقق یا فتن و طی مرا حل‌انقلابی، انکشا فی و تکا ملی خود تحو لات عظیمی را در آن کشور پدید آورد که تا ثیرا ت بزرگ و مثبت آن در ظرف بیش از شصت‌و دو سا ل ،نه تنها در شئو ق مختلف زندگانی مردم آنسا ما ن ، تحولات چشمگیروشگرفی را بمیا ن آورد ، بلکه تا ثیرا ت آن در سا حا ت متعدد با شند گا ن مختلف جهان معاصر بنحو متر قی بی پدید آمد . علاوه بران از لحا ظ طی مرا حل فر هنگی ، اجتما عی ، اقتصادی وارتقای سطح دا نش جامعه‌شوروی در رشته های گوناگون ، پیروز یها ی را نصیب شدکه دستا وردهای آن ملل سر زمین پهنا ور اتحاد شوروی را صد فیصد با سواد وبا سویه و صد فیصد شا ئرا مصروف کار ساخت ومعیار تولیدات رابلند برد . بطوریکه امروز هر فرد بهره بر دار از محصول زحما ت و مشا غل دستجمعی خویش بنفع عمومی وهمگا نی، پیگیر انه متو جه ومنهمك میبا شند .

ما خذ :

۱ـمنا سبات افغانستان واتحاد شو رو ی در سا لها ی ۱۹۱۹ ـ ۱۹٦۹، از نشرا ت وزارت ها ی امورخا رجه افغانستان واتحاد شوروی . طبع کابل .

۲ـژان برو ها ت : تاریخ اتحاد جماهیر شوروی سو سیا لیستی . مترجم : علی‌اصغر شمیم . تهران .

۳ـد. آ خر امووبچ :لنین ومنا سبا ت شوروی وافغانستان . مسکو ـ ۱۹۷۰.

ویا چیسلاف اپلوتین :

اتحاد شوروی (دیروز ،امروز وفردا) نووستی مسکو ـ ۱۹۷٦ .

٤ـرسلان سیکو یف : شصت سال‌دوستی خلل ناپذیر . نو وستی‌ماسکو۱۹۷۹.

٦ـاقتصا دیات اتحاد شوروی ، طبع ماسکو .

۷ـ فرهنگ اتحاد شوروی. نوو ستی ماسکو ۱۹۷۳ .

۸ـ نیکو لای لیوبو میروفسو. پیوتر سو بولیف :گزارشی از رویداد ها ی‌سپورت اتحاد شوروی .

۹ـ شمارهٔ پنجم ۱۹۷۸ مجله سو یتسکیه ژینشینه (زن شوروی)

۱۰ـ لئونید تیپلسنکی : اتحاد شوروی و همسا یگان جنو بی آن. نوو ستی ،ماسکو، ۱۹۷٤ .

۱۱ـشمارهٔ سوم ۱۹۷۸ مج لهاوکر این (مصور دو هفتگی).

۱۲ـشمارهٔ سوم ۱۹۷۹ مجلهٔ سویت ومن (زن شوروی).

۱۳ـبر خی شماره های مجلهٔ اخبار .

۱٤ـفعا لیتهای سیا سی ولادیمیر ایلیچ لنین . از نشرات «روابط بین المللی »ماسکو، ۱۹۷۰ .

۱۵ـدیپلماسی و شعبا ت آن . از نشرات «روابط بین المللی » ، ماسکو ۱۹٦۸ .

۱٦ـکرونو لوژی یا و قا یع تاریخوا ر سیا ست خا رجی اتحاد شوروی . ما سکو، ۱۹٦۸ ،

بقیه صفحه ۲۱

سیمای انسانی ...

است سرو صدا ی بچه ها او را خسته کند نگرانی خودرا بیان داشت لنین در پاسخ گفت .

«نباید هنگا م بازی مزا حم بچه ها شد»

سال ۱۹۱۹ که دشوار ترین‌سال‌ها بودبه پیشنهاد لنین دستور تغذیه مجانی کودکان صادر شد. لنین میگفت مابزرگسالان تا آخرین ذره آرد ، آخرین جبه‌قندو آخرین تکه گرده رابه کودکان خواهیم داد هر چند خود گر سنه بما نیم بهتر است که با این حا دثه دشواربزرگسالان روبرو شوند .

لنین به‌چندین زبان خارجی تسلط داشت . در کنگره ها ی کمینترن و در صحبت با نما یند گا ن از زبانها ی فرانسه انگلیس آلمانی وایتالیائی استفاده‌میکرداوزبان لهستا نی وایتا لیا ئی را میخواند و زبان چکی و سو ئدی را می‌فهمیدامادرپرسشنامه‌ای که او سوال شده بود . «چه زبانی میدانید» نو شت .

«انگلیسی المانی فرانسه به ایتا لا یی خیلی بد » »

لنین درمبارزه به‌خاطر...

نویسنده بزرگ (۱۹۱۰) این مقاله‌ها از یک سو سیمای واقعی تولستوی رادر ادبیات وهنر و در جهان اندیشندگی معرفی کرد و از دیگر سو برای نقد آثار ادبی کلاسیک ویا هرائری نمونهٔ استادانه‌یی به دست داد .

ارزش این مقاله های ولادیمیرایلیچ‌لینن هم ازنگاه تولستوی شناسی وهم از نگاه نقد ادبی فوق العاده زیاد است .

پشتیبانی بیدریغ لنن از دیمیان بیدنی شاعر که‌در مطبوعات بلشویکی چهرهٔ پرتلاش ونیرومند به شمار میرفت گوشه دیگر دفاع او را از ادبیات مورد نیاز توده ها روشن می سازد .

در سال ۱۹۱۳ که نخستین مجموعهٔ شعر بیدنی به نام «افسانه» به چاپ رسید لینن در نامه یی باشعف تمام به گورکی نوشت : «آیا «افسانه» دیمیان بیدنی را دیده اید ؟ اگر ندیده اید من برایتان میفرستم . واگر دیده‌اید بنویسیدکه چگونه‌ارزیابی میکنید.»

(تاریخ ادبیات روس، جلد دهم، مسکو۱۹۵٤، ص ۷۳۳) .

در دهۀ اول سدهٔ بیستم جار وجنجالی در مورد گرتسن نیز در روسیه کمربه مسخ‌کردن معنی‌که بورژوازی روسیه کمر به منع کردن سیمای ادبی او بست وتلاش ورزید تا اوراز چرنشفکی وبلینسکی جدا سازد ومیان او و انقلاب نیز دیواری بالا کند ونمایندگان آن در مقاله های متعدد کوشیدند تا ثابت بسازند که گرتسن ملاک مرفه الحالی بودکه تنها به عبارت پردازی انقلابی علاقه داشت. مگر بعدا از انقلاب ناامید شد وآنرا نیزفرو گذاشت .

لینن در رد این دروغ بافی ها در سال ۱۹۱۲ به مناسبت صدمین سالگرد تولدگرتسن در مقالهٔ مذکور لینن یاد آور شد که «تمام عناصر لبرال روسیه اورا محترم می پندارند در حالیکه از مسایل مبرم سوسیالیزم حاشیه میروند ودرحالیکه اختلاف گرتسن انقلابی را با لبرال ها پنهان مینمایند » . به عقیدهٔ لنین نقش انقلابی گرتسن از زش تاریخی و جهانی داشت ودرسیمای او پرولتریای انقلابی سر سپردگی به انقلاب ، پایداری وارزش احاطه بر تیوری های انقلابی را می‌آموخت .

مادر این مقاله صرف خطوط اساسی تلاش های ارزشمند ولادیمیر ایلیچ لنین رادر بر افراشته نگاهداشتن درفش هنر و ادبیات ریالیستی مشخص ساختیم . در میان این چهار چوب زمینهٔ فراخ پژوهش و مطالعهٔ فراتر برای ذوقمندان هنر وادبیات مردمی وجود دارد . به امید آنکه در آینده این مختصر انگیزهٔ کاوش ها ومطالعات مفصلی قرار گیرد سخن را با حرفهایی از گورکی در بارهٔ لنین پایان میدهیم . ماکسیم گورکی پس از درگذشت لنین به رومن رولان ضمن نامه‌یی چنین می‌نویسد : «... من میدانم که او مردمان را دوست میداشت ، نه‌ایده‌ها را وشما میدانید که چگونه وقتیکه منافع مردمان ایجاب می‌کرد ایده‌ها رامی‌شکستاند ومیراند . من او را دوست داشتم ودوست دارم .» (لنین وگورکی ، اثر یاد شده ، ص ۳۳٦)

پایان

لنین و...

اعتبار ونفوذ لنین در میان توده های‌مسلمان هنوز بهنگام حیاتش بسیار عظیم بود . آنها درد سیمای لنین نجات دهنده ورهبر خود را می‌دیدند .

درسالهای اول حکومت شوروی هزاران نامه وتلگرام تشکر آمیز از گوشه و کنار کرهٔ ارض از جانب مردمان ملیت ها ملیتها وحرفه های مسلمانان وغیر مسلمان ورجال مشهور مذهبی بنام لنین ارسال میشد. بسیاری در میتینگها ، جلسات وگفت وشنود ها ، وجد وشعف وسپاسگذاری خود را اعلام می نمودند .

مادر اینجا دو نمونه از این نوع اسناد را ارائه میدهیم.

در نامه شرکت کنندگان در کنگره روحانیون مسلمان وشیوخ جمهوری خود مختار شوروی سوسیالیستی داغستان مورخ ۲۵فوریه سال ۱۹۲۳ بنام و. ای. لنین گفته شده بود : کنگره روحانیون وشیوخ‌مسلمان داغستان مرکب از ۷٦ نفر به قوای پیشوای اردوی کبیر زحمتکشان وآزاد کننده همه جهان از زنجیر اسارت شاد باش می گوید . ماایمان داریم که مسلمانان باکمك اردوی تو از ستم فشار آزاد خواهند شد ...

مسلمانان اتحاد شوروی با قائل شدن احترام عمیق برای لنین می کوشند با کار خود خاطره وی را جاودان بسازند وگرامی ترین مولود های خود را بنام وی می‌نامند .

شهر ها وقصبات ، کار خانه ها وفابریکها، کالخوزها وساوخوزها ، نیروگاههای برق و قلل کوهستانی بنام لینن نامیده شده اند . ازبکها وکازاخها ،تاجکهاوترکمنها ، آذربایجانی ها وقرقیزیها ، تاتار ها وباشقرها ، واینگو شیا ها ، کاباردین ها وبالکاریا ها تصنیفهائی در باره لنین سروده ومی خوانند وپسران خود را بنام او می‌نامند .

نام لنین نه تنها نزد مسلمانان اتحادشوروی با افتخار واحترام یاد شده است . بلکه کشور های خارجی ، خلقهای آسیا وافریقا نیز به‌خدمات لنین در امر مبارزه بخاطر آزادی مستضعفین ،ارزش عالی‌میدهند.

مثلا، حافظ اسد رئیس جمهور عربی سوریه ، در دفتر میهمانان افتخاری شعبه‌موزه مرکزی و . ای . در تاشکند چنین نوشت :

لنین برای اولین بار در جهان کشورسوسیالیستی را ایجاد کرد ، کشوری که تکیه گاه همه نیروهای رهائیبخش در مبارزه شان بخاطر پیشرفت ، آزادی واستقلال‌میباشد .

لنین بنیانگزار

جاپان وفرانسه را از حمله وتجاوز وجنگ‌باز دارد . ولی طبقات حاکمه‌ی ار تجا عی کشور ها خیره سرا نه جواب رد می دادند آنها در یـــن خیال بود ند که می توا نند با ایـــن تجا وزات بیشر مانه حزب بلشو یك وخلـق شو روی را نا بود سا زند زیرا هیچ ممکـــن نبود ســو ـ سیالیزم را به قرار گفته ی خودشان در نطفه خفه سا زند ولی آیا ممکن است خلقی را نا بود کرد وحر بی را که‌یگانه وعمده تر ین پشتوانه اشی خلق است‌از بین برد؟ نه هرگز نـه

لنین باز هم ازپاننشست .هفتمین کنگره ی‌شورا ها در پنج دسا مبـر ۱۹۱۹ ضمن قرا ری در باره ی‌سیاـ ست بین‌المللی اعـلام دا شت که جمهوری رو سیه ی شو روی مایلست باتمام خلقها در صلح بسر بردوتمام نیروی خود را برای بسا ختمان‌داخلی بکاربرد تابدینسو سیله کاری را که تاکنون مدا خله ی دو ل‌آنتا نـت (این کلمه از اه طـلاح فرا نسوی مشتـق شده است که اتحاداتفاق ومتفقین را گو یند ودرمرحلـه اول عبا رت بود از بلا ك دول متجا وز امپریا لیستی یعنی انگلیس .فرانسه وروسیه تزا ری ولی رو سیه پس از انقـلاب کبیر سو سیا لیستی اکتوبر ۱۹۱۷ از آن خارج شـد در دوران اولین جنگ جهانی امپریا لیستی ۱۹۱۴ ـ۱۹۱۸ دول ایا لات متحده، جاپان ویکعده کشور ها ی دیگـــر نیزبه آنتانت پیو ستند که‌این‌اتحادیه تجاوز گر بعد ها بر کشور انقلابی روسیه شوروی نیز تا ختند).

درین قرار نیز ی‌صورت مشهود پیشنهادهای صلح از طرف شوروی هویدابود . ولی با تا سـف ایـــن قرار هم بی جواب ماند .

از اوا خر سال ۱۹۲۰ که‌نیرو های‌تجاوز گر تارو مار شد ندکشور شوروی تحت رهبری دا هیا نه‌ی‌لنین بز رگ توا نست به کار اصلی خود که‌عبارت از سا ختمان‌جا معه نو ین سو سیا لیستی می‌باشد بپر دازد.

لنین بتا ریخ۲۱ نوا مبـر ۱۹۲۰ گفت: (ماکنون نه تنها از تنفس برخوردار یم بلکه بمر حله‌ی تازه نیز رسیده ایم که در آن موجود یت بین المللی ، در شبکه دول سر ـ مایه داری . بطور اساسی تا میـــن شده است ...)

تحت رهبری داهیانه ی لنین‌و به پایمردی خلق قهر مان شو روی‌اینك درتا ریخ جهانی مر حله‌ی‌آغازگردیده بود که در آن کشور های دارای نظـام های اجتما عی گونا گون باهم به زیست با همی آغاز گردند لنین در این مورد می فر ماید :(کشور های سو سیا لیستی وکشور های سرمایه دا ری در کنار هم خوا هند زیست ..) که این دوران بجز دوران همز یستی مسا لمت آمیز بین کشور های سر مایه داری وسو سیا لیستی چیزی دیگری نیست .

در ینجا برای خوا نند ه‌ی محترم دلچسپ خوا هد بود تا چندمصاحبه کوتا هی را که لنین بز رگ‌بامخبرین روزنامه های خار جی(انگلیس و ایالات متحده امر یکا) بعمل آو رده نقل نمائیم .

در ماه فبر وری ۱۹۲۰ مخبر یکی از روز نا مه های امر یکا ی ازلنین پرسید:

ـآیا روسیه باز هم با ید بیـــم مداخله ضد انقلا بی‌ازخارج راداشته باشد ؟ لنین در جواب گفت:

ـمتا سفا نه بلی ، زیرا سرمایه‌ـ داران مردمی هستند بی خبر وآزمند. آنها تا کنون به یکسلسله تلا شهای چنان نا بخردانه وآز مندا نه برای مداخله دست زده اند که تا زما نیکه کار گران ودهقا نان هر کشور،سر‌ـ مایه داران خود را تجد ید تر بیـــت نکند ،باید هموا ره بیم تکرار چنین تـلا شهای را داشت .

وقتی خبر نگار آژا نس‌خبررسانی یونیورسال‌سرو یس نظر لنین رادر باره ی چگو نگی مبا نی صلح میان کشور شو روی وامر یکا پرسید، رهبر مردم شو روی گفت :

ـاگر سر مایه دا ران امر یکا یی مزا حم‌مانشو ند ،مابا آنها کـــاری نخوا هیم داشت.. ما حتی حا ضر یم بابت ماشین وافزارآلات ودیگروسایل سود مند برای حمل ونقل وتو لید، طـلا به آنها بد هیم ونه تنها طـلا بلکه عـلاوه بر آن مواد خام‌بد هیم.

سوال دو م این‌خبر نگار چنین بود:

ـچه موا نعی در راه بر قرا ری چنین صلحی وجود دارد ؟

ـ از سوی ، هیچ ما نعی وجود ندارد واز سوی سر ما یه دا ران امر یکا یی ونیز سر ما یه دا ران هر کشور دیگر ، این ما نع امپریاـ لیزم است .

در جواب سوال او ل نبوغ ودرك متبحرانه‌ی لنین راازما هیت سرمایه داری بخو بی می بینیم در ین جواب پیش بینی لنین رد مبنی بر امکان مداخله ی امپ ریا لیست ها در سال ۱۹۱٤ باز هم می بینیم . آلمان‌فاـ شیزم بر کشور شو را ها برای نابود سا ختن !؟ سوسیالیزم تجاوز کرد ولی چرخ تا ریخ‌بعقب‌بر نمـی گردد وخلق شو روی یکبار دیگـر در عمل این حقیقت را ثا بت کردند.

اینك که از حا دثه وچر خش بز رگ وتا ریخی اکتو بر کبیـــر شصت‌و سه سال می گذ رد . اتحاد جما هیر شو روی به سیا ســـت همز یستی مسا لمت آمیز که توسط بنیاد گـذار این کشورولادیمیرایلیچ لنین طرح واعلان شده بود، پیو سته وپیگیرادا مه می دهد ، در ین مدت بز رگتر ین تحو لات وبیشر فت ها نصیب این او لین کشور سو سیاـ لیستی جهان شده است ودر دوران لنین بز رگ روسیه ی شو روی‌یگانه کشور سو سیا لیستی جهان بود که پیوسته از جا نب امپریا لیزم‌تهدید می شد ولی اینك‌جا معه ی کشور های سو سیا لیستی با قدرت‌وعظمتی هر نوع تجاوز وحمله راجواب‌دندان‌ـ شکن می دهد . وجود دارد . امروز اتحاد شوروی بحیـث مقتدر تر ین کشور های جهان لجام زننده ی‌همه نیرو های جنگ طلب وتجا وز گر درجهان است . اتحاد شو روی‌کشور لنین بزرگ امروز تنها نیست همه نیرو های صلح طلب ومتر قی جهان همنوا ومتحد آنست ، ولی با وجود این‌همه قد رت باز هم اتحاد شوروی وحزب کمو نست شو روی پیروهمان سیاست لنینی همز یستی مسالمت‌ـ آمیز ودیتا نت‌و دو ستی بین ملـل مختلف است که این حقیقت را در عمل پیو سته ثابت سا خته است،ما درحا لیکه یکصدو دهمین سا لگرد پیشوای خلق شو روی را به مردم دو ست وبرا در آن تبر یك مـــی گوییم پیرو زی هر چه بیشتر این کشور را در راه صلـح وبهرو زی خوا ها نیم .

لنین در جراید...

او پدی ډول یی‌له استثمارخخـــه د **ټول جهان دزیار ایستو نکوخلکو د** خلاصون پر لار روڼ مشعل بل‌کړ . ده‌په کلك‌استعمار وغانده او په‌نړی کښی یی‌دټول‌لی مستعمره هیوادود **سمد ستی آزا دی اعـلام وکړ.**

ولادیمیر ایلیـچ لنین له افغانستان سره دشورو ی‌اتحاد ددوستانـه او په‌زړه پوری ښو روابطودتاسیسو ـ لو اوټینگو لو با نی دی. دافغا نستان دخپلوا کی **به اخستلو کښی یی‌ښی** سیا سی اومعنوی مرستی کـړی او شوروی **اتحاد لو مړ نی مملکت وچی** دافغا نستان خپلوا کی یی په رسمیت وپیژند له .

ور پسی په کال ۱۹۲۱ کښـــی مشهوره معا هده چی‌ددواړومملکتونو تر منځ ښه دوستانه روا بطټینگوی لاس لیك شوه .او له هغه را ایسی دمتقابلی دو ستی پر اسا س اته‌ـ ویشت معا هدی . پروتو کولونـــه او گډی اعلامیی ددوا ړو مملکتو تر **منـځ لاس لیك شوی دی .**

مونږ دولاد یمیر ایلیچ لنیـن د شپږ نوی یمی کالیزی دنما نځنی‌په موقع ددی یادونه هم کوو چه زمونږ ستردوست گا ونډی مملکت شوروی **اتحادچی د لنین په مشری تاسیس شوی دی په تیرواته څلو یښت کلو** کښی مو نږ ته ډیری ستری .بی غرضه اقتصادی، سیاسی او کلتوری مرستی راکړی دی چی هغو د افغاـ **نستان دخلکو په ژوند کښی خورا** ښه‌او په زړه پوری اغیزه کړی‌ده.

آغاز دوستی...

۷ـ اپریل ۱۹۱۹ :
پیام مرحوم امان‌الله‌غازی عنوانی و.ای. لنین رهبر بزرگ اتحاد جماهیر شوروی .

• • •

۲۱ـاپریل ۱۹۱۹ :
مکتوب امان الله غازی عنوانی و.ای. لنین .

• • •

۲۲ـمی ۱۹۱۹ :
پیام و . ا . لنین عنوانی امان‌الله غازی

• • •

۲۳ـ جون ۱۹۱۹:
اعتمادنامه نماینده مختار فوق العادهٔ دولت شوروی بدربار کابل .

• • •

۱۶ـ جولای ۱۹۱۹ :
مکتوب حکومت جمهوری ترکستان‌شوروی عنوانی پادشاه افغانستان .

• • •

۱۲ و ۱۴ـاکتوبر ۱۹۱۹ :
انتشار خبر ملاقات هیئت سیاسی افغانستان باولادیمیر لنین در مطبوعات ورادیوی اتحاد شوروی .

• • •

۲۲ـجولای ۱۹۱۹ :
اعتماد نامه سفیر فوق‌العادهٔ دولت افغانستان مستقل بحیث وزیر مختار به دولت جمهوری اتحاد شوروی .

• • •

اول ـ دسامبر ۱۹۱۹ :
مکتوب امان الله غازی عنوانی و.ا. لنین .

• • •

۲۸ـ فبروری ۱۹۱۹ :
معاهده میان افغانستان وروسیهٔ شوروی .

• • •

اول می ۱۹۱۹ :
مکتوب و. ا. لنین عنوانی اعلیحضرت پادشاه افغانستان .

• • •

۳۱ـاگست ۱۹۱۹ :
معاهدهٔ بیطرفی وعدم تجاوز متقابله میان دولت افغانستان واتحاد جماهیر شوروی .

• • •

۲۸ـنومبر ۱۹۲۷ :
موافقت نامه خط هوایی میان افغانستان واتحاد شوروی .

• • •

۳ ـ می ۱۹۲۸ :
بیانیه ـم. اـکا لنین رئیس کمیتهٔ مرکزی اجرائیه اتحادیه جماهیر شوروی در دعوتی بافتخار امان الله‌خان پادشاه افغانستان.

• • •

۳ـ می ۱۹۲۸ :
بیانیه امان الله غازی دردعوتی که به افتخار شان داده شده بود .

• • •

۲۶ـاگست ۱۹۲۸ :
بیانیه امان الله غازی درموقع تقدیم اعتماد نامه وزیر مختار دولت اتحاد جماهیر شوروی بدربار کابل .

• • •

۱۹ـ دسامبر ۱۹۱۹ :
بیانیه وزیر مختار اتحاد جماهیر شوروی در موقع تقدیم اعتماد نامه بحضور اعلیحضرت امان الله خان .

• • •

اول ـ اپریل ۱۹۳۰ :
پروتوکول مجلس‌عمومی اتاق تجارت اتحاد شوروی با شرق در حال حضور سفیر افغانستان .

• • •

۱۳ ـ جون ۱۹۴۶ :
موافقت نامه بین دولت پادشاهی افغانستان در سر مسایل سرحدی .

• • •

ازدواج...

اطفال را در این حالت ندارند اطفال آنها ممکن به پیراهه ها و بسوی بدبختی وفساد کشانیده شوند به هر حال آثار شوم طلاق اکثرمتوجه اطفال بیگناه است.

بنظرشمابحیث یک‌روانشناس‌برای‌جلوگیری‌از طلاق چه باید کرد ؟

جواب :

وقتی دو نفر تصمیم به ازدواج میگیرند باید فریب ظاهر آراسته طرف مقابل را نخورند بلکه قبل از ازدواج لازم است تادر باره عادات ،اخلاق ، خصوصیات روحی و اخلاقی طرف مقابلی که در واقع با یه زندگی آنان است تحقیق نمایند و به سر ما یه معنوی بیش از ما دیات توجه گردد هر گونه خیالپردازی وساختن قصر های رویائی نتیجه جز دور شدن از واقعیت ها و مواجه شدن ناگهانی با احساسات تلخ ناکامی وبد بختی ندارد در حالیکه اگر با واقع بینی و صداقت‌به ازدواج بیندیشیم و دشواری های احتمالی آینده‌را در نظر گیریم یقینا خوشبخت ترخواهیم بود .

بعد از ازدواج زن وشوهر کوشش کنند که رشته الفتی که میان شان پیدا شده تگسلد وبه عوض قهرو عصبانیت و به زور عقیده خود را تحمیل کردن از محبت وصمیمیت کار بگیرند به یکدیگر احترام قایل شده وکوشش کنند باتفاهم‌وخوشروئی مشکلات را حل کنند به عقاید یکدیگراحترام قایل شوند می پرسم آیا موجودیت روانشناس در محاکم فامیلی ضروری است ؟

در جواب میگوید :

طبعا موجودیت روانشناس در محکمه‌های فامیلی برای شنیدن درد دل ها وتحلیل و تجزیه پرابلم ها حتمی است چه اکثرا دو نفر بعوض اینکه با همدیگرمشوره نمایند و با منطق خواست های خود را ابراز کنند به تمسخر و طعنه کمبود های یکدیگررابه‌رخ‌هم‌میکشندوبه نوعی‌میکوشندبرتری خود را ابراز کنند در حالیکه زندگی زناشوئی صحنه رقابت بین دو نفر و یا میدان مبارزه بین شان نیست که بکوشند یکی شان پیروز شوند لذا موجودیت روان شناس برای رهنمائی آنها و حل پرابلم های شان کار معقول است .

در آخر می پرسم که برای ازدواج کدام سن مناسب است ؟

ـسن سن معینی را برای ازدواج تعیین نمیکنم اما با ازدواج‌در سنین خوردی بکلی مخالف هستم چون اینگونه ازدواج ها اکثرا بر پایه احساسات زود گذر جوانی‌استوار است و عواقب خوب ندا شته غالبا به طلاق می انجامد . معمولا وقتی کسی‌آمادگی روحی برای پذیرش مسوولیت ها زندگی مشترك داشته باشد ،دارای استقلال مادی بوده وا لبته تحصیلات خود را تکمیل نموده باشد میتواند برای ازدواج تصمیم بگیرد همچنان وقتی بتواند شریك مناسبی برای زندگی خود بیابد یعنی کسیکه با وی تفاهم و علاقه داشته باشد نه اینکه بخاطر حرف مردم ویا مسایل دیگر با کسیکه علاقه و توافق‌نداشته باشد ازدواج نماید.

آزادی زن از...

مدنی وقوانین مربوط به حقوق زن ، ازجهت وضع اودرخانواده ودیگر آزادی ها ،در هرگام بانا برابری وزور گویی به‌زن روبرو هستیم‌وبه‌این جهت اعلام می‌کنیم که این نقص دموکراسی به‌ویژه در حق زحمتکشان است.»

اما دراتحادشوروی وضع‌به‌چه منوال است؟برای زندگی زنان دراتحاد شوروی، اولین‌کشور سوسیالیستی جهان ، نخستین کشور آزادکننده‌زنان ، انواع تسهیلات‌فراهم است.علاوه‌برشبکه وسیع وگسترده‌ای‌از کودکستان‌ها، شیرخوارگاه‌ها ،شفاخانه ها، برای اطفال ، مادران نیز در دوران بار داری از چهار ماه استراحت یعنی ۵۶ روز قبل و۵۶روز پس اززایمان‌ازتمام‌حقوق خود استفاده می‌نماید کارشبانه اضافه کاروکارخارج در شهر برای آنان و همچنان مادرانیکه کودك شیرخوار دارند ممنوع‌است،شیر خوارگاه ها اکثرا در پهلوی فابریکه هاو کارخانه‌ها موجود است ، برای زنان باردار حداقل هرسه‌ساعت یکبار نیم ساعت مرخصی از کار داده میشود . درسال ۱۹۶۶ بالغ بر ۸٫۲میلون‌کودك به کودکستان می‌رفتند . در همین سال بیش از چهار ملیون کودك در کودکستان های‌تابستانی وشیر خوار گاه بوده اند ، در اتحاد شوروی تاسال ۱۹۶۶ بیست‌هزار مرکزمشورتی‌مادر وکودك و یکصد هزار مرکز کمکهای‌طبی هفتاد وچهار هزار داکتر کودك سه‌صدوهشتادوسه هزار بستر در شفاخانه ویکصدوسی ونه هزار بستر در سناتوریم برای کودکان وجودداشت، که تاکنون تسهیلات زیاد تر برای زنان وکودکان میسر گردیده است: «اوگوست‌بیل»دراثر مشهورخودتحت‌عنوان‌زن وسوسیالیزم نوشته است: در جامعه سوسیالیستی زن آزاداست‌و کودکان این آزادی را محدود نمی‌کنند بلکه شادی زندگی اورا افزون می‌سازد .

واقعا طبق اندیشه های سوسیالیزم علمی‌زن در اتحاد شوروی از تمام امتیازات زندگی عالی برخوردار بوده اصلا مشکلات و پرابلم‌هایی برایش مطرح نیست ، در اخیر نسبت‌زنان شاغل رادر امور مختلف زندگی در جوامع‌سوسیالیستی وسرمایه داری طی جدولی‌نشان میدهیم .

کشورهای سوسیالیستی			کشورهای سرمایه داری		
نام	سال	نسبت	نام	سال	نسبت
شوروی	۱۹۵۰	٪۴۷٫۱	امریکا	۱۹۶۲	٪۳۴
آلمان دموکراتیک	۱۹۶۲	٪۴۶	آلمان غربی	۱۹۶۰	٪۳۲٫۱
چکوسلواکیا	۱۹۶۲	٪۴۳	اتریش	۱۹۶۲	٪۴۰٫۵
لهستان	۱۹۶۲	٪۳۶	سویدن	۱۹۶۰	٪۳۳٫۵
بلغارستان	۱۹۶۲	٪۳۵٫۱	ایتالیا	۱۹۶۳	٪۲۸
یوگوسلاویا	۱۹۶۱	٪۳۲٫۱			

تعدادزنان در شورای عالی تاسال ۱۹۶۲چهار صدو بیست وپنج نفر یعنی بیش از تعداد زنان درتمام پارلمان های کشورهای سر مایه‌داری‌بوده‌است‌درشورای‌عالی جمهوری‌ها۳۳درصد اعضای آن زن‌هستند.

به هرحال احصائیه هاو آمار های سازمان‌های‌جهانی بخصوص ملل‌متحد نشان میدهد که‌زنان درکشور های سوسیا لیستی وبه خصوص‌اتحاد شوروی اصلا باکشور های سرمایه‌داری قابل مقایسه نیست.

بقیه صفحه ۱۱

مختصری درباره لنین

فنلاند رفت وسپس بدستور کمیته‌ی مرکزی بخارجه مهاجرت کرد . این بار برحسب‌اجبار مهاجرت اوده سال طول کشید. لنین درباره‌ی انقلاب ۱۹۰۷ ـ ۱۹۰۵ روسیه تحلیل کاملی در مقالات «درسهای قیام مسکو» ، «درسهای انقلاب» و «یك سخنرانی در باره‌ی انقلاب ۱۹۰۵» ومقالات دیگر بدست داد .

در سال ۱۹۰۸ لنین به ژنو آمد . برای‌او این بار زندگی سخت بود ، زیرا از میدان پرشور انقلاب به شهری ساکت وآرام آمدن دشوار است . لنین فورا مشغول کار شدو روز نامه‌ی «پرولتاریا» را که عملا ارگان‌حزب شده بود باشرکت ماکسیم گورکی ولونا-چارسکی منتشر کرد وسعی نمود که آنرابه روسیه برساند . در اینموقع حکومت تزاری همه‌ی سازمانها را برهم زده ، هزاران نفر را توقیف وتبعید نموده ودر درون حزب رخنه کرده بود . علاوه بر این منشویکها پشت به حزب کردهوبا فعالیت مخفی‌آن مخالفتومبارزه میکردند ازینرو بانهانام «انحلالگر» دادهشد. لنین با دقت تمام لزوم حفظ حزب در اختفا وکیفیت استفاده از سازمانهای علنی ومبارزه با پلیس ونوید تجدید وضع انقلابی راتبلیغ میکرد .

در پایان‌سال ۱۹۰۸ محل‌چاپ «پرولتاریا» بپاریس منتقل شد ولنین وخانـــوادهی او بپاریس رفتند . زندگی آنها در پاریس‌بسیار سخت شد. لنین از خارج شهر با بـایسکل بپاریس می آمد وبه‌کتابخانه ها میرفت . فعالیت لنین‌در پاریس درزمینه های‌گوناگون فلسفی ، اجتماعی وغیره بسیار واز حوصله‌ی این مقال خارج است .

لنین در اوریل ۱۹۰۸ بتقاضای گور کی مسافرتی بشهر کاپری درایطالیا کرد . از ژوئن ۱۹۰۹ لنین مبارزه‌ی خـــود را علیـــه انحلالگران وسایر دسته ها وافراد اپورتونیست تشدید کرد وتمام هم خود را مصرف تقویت سازمان **مخفی حزب بلشویك نمود** . همچنین علیه اپورتونیسم در جنبش جهانی کار گری مبارزه‌ی بی‌امانی را رهبری کرد . در سال ۱۹۱۰ لنین به استهکلم بـرای ملا قات مادرش که او راسه سال ندیده بود ، رفت . ایـــن مادربا محبت در سن ۷۵ سالگی زحمت سفر را برای دیدار فرزند خود تحمل کرده بود . برای اولین بار مادرش شرکت لنین را در گروهی از سوسیال دموکراتهـا در استهکلـم مشاهده کرد.لنین روزوداع بامادرش‌نتوانست او را تاداخل کشتی که متعلق بیك شرکت روسی بود همراهی کند ، زیرا او را توقیف میکردند این آخرین دیدار لنین با مادرش بود (مادر لنین در سال ۱۹۱۶ در گذشت).

در پایان سپتامبر لنین بپاریس باز گشت. لنین در این دوران سخت با استقامت وپشتکار وایمان به حزب ، به هدفها وبدرستی راهی که تعقیب میکرد به فعالیت در حفظ حزب ، در مبارزه علیه اپورتونیستها ، در نوشتـن قسمت مهمی از آثار جاودانی خود پر داخت. فروکش جنبش وتسلط ارتجاع در روحیه‌ی او کمترین تاءثیری نکرد . او بدرستی‌پیش بینی میکرد که جنبش زحمتکشان روسیه بار دیگر اوج خواهد گرفت ودوره‌ی اعتلای آن فرا خواهد رسید .

دوران اعتلای نوین انقلاب :

در سال ۱۹۱۰ بار دیگر جنبش کارگری در روسیه آغاز شد وبلشویکها براهنمائی لنین مجله‌ی هفتگی «ازوزدیا» (اختر) رامنتشر کردند . در حومه‌ی پاریس لنین مدرسه‌ی حزبی برای کادرهای کارگری که ازروسیه مـی آمدند تاسیس کرد (سال ۱۹۱۱) بـــه تربیت آنها پرداخت . هنگام دفن دامادکارل مارکس ، لنین نطقی‌بزبان فرانسه ایـراد کرد وخدمات او را در انتشار افکار مارکس‌ستود. لنین پیشنهادکردکه کنفرانس حزب تشکیل شود. این کنفرانس در آغاز سال ۱۹۱۲ در پراگ تشکیل شد . لنین به پراگ رفت ورهبری کنفرانس رادردست گرفت . پیشنهاد هاوگزارشهای او تصویب شد و سر انجام کمیته‌ی مرکزی ودرراس آن لنین انتخاب گردید .

در سال ۱۹۱۲ (۲۲ اوریل) اولین شماره‌ی «پراودا» بطور علنی در پطر بورگ منتشر گردید . در اینزمان خشم وغضب کارگران وتوده‌ی مردم اوج گرفته وقتل عام کارگران معادن لنادر سایبریا تمام روسیه رابه جنبش درآورده بود .در این موقع لنین از پاریس به کراکوی که بروسیه نزدیکتر بود آمد . دو سال یعنی تا آغاز جنگ جهانی در آنجا بفعالیت مشغول بود وروزنامه‌ی «پراودا» را رهبری میکرد .

درپائیزسال ۱۹۱۲ انتخابات برای چهارمین «دوما» (مجلس روسیه) در روسیه اعلام شد . لنین شرکت در مبارزه‌ی انتخاباتی را برای تماس باتوده ها وبکار انداختن حزب درمیدان مبارزه لازم دانست و پلاتفـــرم انتخاباتی بلشویکها رادر بیانیه ای منتشر کـــرد . در پایان انتخابات از مناطق کارگری اکثر نمایندگـــان از بلشویکها انتخاب شدند . نمایندگان نزد لنین میرفتند وازاو راهنمایی میخواستند که چه نقشی دردوما ایفا کنند.

در سال ۱۹۱۳ جلسه‌ی و سیع کمیته‌ی مرکزی باشرکت کادر های فعال در کراکوی تشکیل گردید ونتایج درخشانی ازآن برای تحکیم حزب وتشدید فعالیت دربین توده ها حاصل شد . تمام تصمیمات باتفاق آراء در این کنفرانس اتخاذ گردید .

لنین درسالهای جنگ جهانی :

در سال ۱۹۱٤ جنگ آغاز شد . لنین درفش مبارزه علیه آنرابرافراشت. دراینموقع لنین‌راباتهام جاسوسی برای‌حکومت تزاری(!) توقیف کردند (درخانه‌ی لنین ارقام مربوط به رفرم ارضی را پیداکرده وآنهارارمزجاسوسی پنداشته بودند) . افکـــار عمومی لهستان و اطریش بمدد او آمد وپس ازدو هفته آزادشد وکاررا از سر گرفت . ولی چون اطـریش از شرکت کنندگان در جنگ ومزاحم فعالیت اوبود به سویس رفت . ابتدا در شهر برن وبعد درزوریخ تا ۲۷ مارس ۱۹۱۷ بفعالیت پرداخت . لنین با وجود تمام اشکـــالات با کارگران وکمیته های حزبی در روسیه‌ارتباط برقرار کرده وکـلمات آتشین خودرا علیـه امپریالیسم وجنگ ، علیه سرمایه داری و تزاریسم در نامه هایش به پشت جبهه‌ی جنگ میفرستاد . حکومت تزاری باردیگر حمله‌ی خودرا علیه حزب بلشویك آغاز کـــرد . نمایندگان حزب در دوما به سایبریا تبعید وبسیاری ازکمیته های حزبی ضربه دیدند .

باوجود فشار وهجوم شدید حکومت‌تزاری حزب بلشویك باتمام نیرو بمبارزه‌ی خودعلیه جنگ ادامه داد . حزب در جریان رشد خود هزاران کارگر را برای نبرد طبقاتی تربیت کرده بود . لنین در روزنـامـــه «سوسیال دموکرات» بتمام مسایلی که در این دوران سخت مطرح میشد جوابهای قاطع وقانع‌کننده میداد . بطور خستگی ناپذیر لنین در ایـن دوران بجمع آوری وتجهیز نیرو های انقلابی بین المللی پرداخت . لیدر های انترناسیونال دوم موجبات شکست ا ین انترناسیونال را فراهم آورده بودند . لنین از کنـفرانس بین المللی سو سیا لیست هادر «سیمر والد» که در **سپتامبر ۱۹۱۵ تشکیل شد** وهمچنین از کنفرانس «کین تال» در سال ۱۹۱٦ برای افشاء لیدر ها ی انترناسیونال دوم استفاده کرد وگروه چپ این کنفرانسها را تشکیل داد ورهبری نمود وهمین گروه بعد آهسته‌ی اصلی انترناسیونال سوم را تشکیل دادند .

زندگی لنین با وجود فعالیت شبانـــه و روزی او از نظر ما دی‌در این ایام بسیار سخت بود . لنین ازراه نوشتن مقالات درآمد مختصری بدست می آورد که باگرانی روز-افزون کفاف مخارجش را نمیداد . در خانه تاریك وتنگی باکروپسکایا در زوریـــخ در کوچه‌ی دور افتاده ای باساده ترین وسایل زنـد گی میکرد (درخانه بوت دوزی)• در کنار

ما تاثیر عمده خود را در انقلاب جهانی به نیروی سیاست اقتصادی خویش اعمال می کنیم ... مبارزه در مقیاس جهانی باین عرصه منتقل شده است . لنین

کارپراتیك روزانه، لنین ازکار علمی وتئوریك غافل نبود وتحلیل جامع خـودرا از دوران امپریالیزم درهمین مدت انجام داد .

لنین در سال انقلابی ۱۹۱۷ :

در ۹ ژانویه‌ی ۱۹۱۷ روز یادبود «یکشنبه‌ی خونین » درپطرو گراد ، درباکو، درمسکو و دیگر شهر ها تظاهرات بزرگی علیه جنگ ازطرف کارگران برپاشد که تمام روسیه را بحرکت آورد . در فوریه‌ی ۱۹۱۷ کارگران پطروگراد دست به اعتصاب سیاسی ای‌زدند که درآن دویست هزار کارگر شرکـت نمودند . حکومت تزاری سعی کرد که با نیرو های عسکری ایـن جنبش راسرکوب‌کند ولی سربازان به‌کارگران پیوستند. درجریان جنگ کمیته های سربازان‌وکارگران ازطرف بلشویکها بوجود آمده بود. وضع انقلابی به اوج خود رسید، ولی منشویکها وسایر گروههای اپورتونیستی که در این شورا ها راه یافته بودند، امکان دادند که قدرت‌بدست بورژوازی یعنی حکومت موقت بیفتد .

لنین در سویس بادقت جریان انقلاب را دنبال میکرد وتحت عنوان «نامه هایی ازدور» راهنمایی های لازم را بعمل می آورد . او بشدت این نظر منشویکها وسوسیالیست های انقلابی راکه معتقد بودند روسیه هنوز برای انقلاب سوسیالیستی آماده نیست و حکومت بورژوایی قرار داشت .

در همان روز های اول حکومت موقت (انقلاب فوریه) حزب بلشویك علنی شد و نیرو های خودرا جمع وجورکرد ودر ۵ مارس ۱۹۱۷ اولین شماره‌ی علنی «پراودا» منتشر گردید . حکومت موقت لیست سپاهـی از بلشویکها تهیه کرده بود که نام لنین‌درراس آنها قرار داشت ومانع ازآن میشد که‌لنین آزادانه به میهن خود باز گردد . لنین بـا زحمت فراوانی توانست با کمك سوسیال دموکراتهای سو یس برای گـروهی از بلشویکها که در مهاجرت بودند وسیلـه‌ی بازگشت به میهن را فراهم کند . خوداوپس از تقریبا ده سال مهاجرت در شب سـوم اوریل ۱۹۱۷ وارد پطرو گراد گـردید . کارگران بادرفشهای سرخ در موجی از شادی وپیروزی از رهبر عالیقدر خود در ایستگاه راه آهن فنلاند (درپطروگراد) پیشوازکردند. گروها یی ازسربازان‌وملوانان برای او گـارد احترام تشکیل دادند . در میان کف زدنهای پرشور لنین درروی یك زره پوش زحمتکشان رابه‌انقلاب سوسیالیستی وبه برقراری حکومت شوراها دعوت کرد .

لنین در چهارم اوریل در اجتماع بلشویکها تزهای معروف اوریل را طرح نمود . لنیـن تمام نیروی خودرا بکار برد تابه زحمتکشان نشان بدهدکه حکومت موقت مدافع منافـع سرمایه داران ومالکان است که باید آنرا سرنگون کرد . لنین در کنگره‌ی نمایندگان کشاورزان سرتاسر روسیه شعار لزوم‌تصاحب فوری زمین وطرد مالکان را از طرف دهقانان اعلام داشت . مبارزه بین شورا هاو حکو مت موقت بتدریج اوج میگرفت . بالاخره کار به آنجا رسید که حکومت با اعزام دسته‌های مسلح خون کارگرانی راکـه علیه ادامه‌ی جنگ تظاهرات میکردند ریخت و ما هیت خودرا بیشتر نشان داد. شوراهای «منشویکی وسوسیالیستهای انقلابی» در کنار حکومت موقت قرار گرفته بودند . حکومت موقت بسیاری از کادر های بلشویکها را بزندان انداخت. در شب پنجم ژانویه‌ی ۱۹۱۷ محل هیئت تحریریه‌ی «پراودا» از طرف محصلین پوهنځی عسکری غارت شد وفقط بر حسب تصادف در این شب لنین از خطر جست . یك ساعت قبل از هجوم لنین آن محل رانرك گفته بود . دوران آرامش نسبی بعد ازانقلاب فوریه پایان میبافت ومرحله‌ی تازه‌ای ا ز مبارزه آغاز میشد . حکومت دستور توقیـف لنین را داد ونقشه‌ی کشتن اورا تنظیم کرد. لنین چند روز در پطروگراد مخفی شد وسپس بصورت یك کارگر فنلندی در کناردریاچه‌ی «رازلیو» دور از پطروگراد استقرار یافت . نزدیك یك اطاقك چوبی در میان بیشـه ای برای لنین فضای کوچکی باز کردند که‌لنین آنرا «اطاق سبز» کار خود مینامید . لنین در آنجا کار میکرد، نامه مینوشت وکتاب تالیف میکرد، مبارزه را رهبری وبا اعضای کمیته‌ی مرکزی ملاقات مینمود . لنین از مخفی گاه خود کنگره‌ی چهارم حزب را در ژوئیـه‌ی ۱۹۱۷ که به طورنیم علنی تشکیل شده بود رهبری کرد . کنگره بقای لنین را در اختفا باتفاق آراء تصویب واورا بعنـوان رئیس افتخاری خود انتخاب نمود . لنین نزدیك‌شدن انقلاب سوسیالیستی را بخوبی میدید وحزب رابرای پیروزی آن مجهز میکرد . کتـاب «دولت وانقلاب » رادر این دوران نوشت درماه حوت ۱۹۱۷ لنین توانست بایك کشتی‌بخاریه فنلند برود، ابتدا نزد کارگرانی دردهی‌نزدیك «هلسینگفورس» وسپس به خود آن ده که امروز «هلسینگی» نامیده میشود رفت . رفته رفته اکثریت شورا ها به بلشویکها پیوستند و۲۵۰ شورا شعار لنینی را برای قیام مسلحانه وبرقراری حکومت کارگران ودهقانان قبول کردند .در وسطماه سپتامبر لنین ازهلسینگی به «ویبرگ» آمد . در اول اکتبر لنین‌لزوم قیام ومضار تاخیر در آنر ادر نامه ای بـه کمیته‌ی مرکزی تصریح کرد. در هفتم اکتوبر بطور مخفیانه از «ویبرگ» به پطروگـراد آمد تا مستقیما تهیه‌ی مقدمات قیام‌مسلحانه را تحت نظر گیرد . در هشتم اکتبر ضمن نامه ای به کنگره‌ی نمایندگان شورا هـای منطقه‌ی شمال اعلام داشت که لحظه‌ی اقدام قطعی فرارسیده وتاخیربمنزله‌ی‌مرگ است. درهشتم اکتوبر ضمن گزارشی لنین مسـئله را در کمیته‌ی مرکزی طرح نمود که تصویب شد . در ۱۶ اکتبر این مسئلـه بتصویب پلنوم وسیع کمیته‌ی مرکزی نیز با حضور کادر ها رسید . قیام در ۲۴ اکتبر با دفاع مسلح از محل روز نامه‌ی ارگان حزب«رابوچی بوت» درمقابل تهاجم ماموران حکومت مو قت آغاز شد . لنین مخفیانه به «اسمولنی» که تبدیل به ستاد انقلاب شده بود شتافت و مستقیما امر قیام رادردست گرفت. در صبح روز ۲۵ اکتبر (۷نوامبر) ۱۹۱۷ مراکزحساس از قبیل مرکز تلفن ، تلگراف ، پلهای مهم وغیره از طرف کارگران مسلح تصرف شد ودر ساعت ده صبح سقوط حکومت موقت بورژوائی وبر قراری حکومت شوراها اعلام گردید . در ساعت ۱۱ صبح جلسه‌ی شورا های پطروگراد کشایش یافت ولنین ایـن جلسه را اداره کرد . در شب ۲۵ اکتبرلنین دستور اشغال «قصر زمستانی» را صادر کرد وگلوله های کشتی «اورورا» راه را بروی سر بازان انقلاب به درون کاخ باز نمود . انقلاب دیگر پیروز شده بود .

لنین در دوران حکومت شوروی

عصر ۲۵ اکتوبر (۷نوامبر) در اسمولنـی دومین کنگره‌ی شوراها افتتاح شد وانتقال قدرت را به شوراها اعلام داشت وچندیـن

لطفا ورق بزنید

ولادیمیر ایلیچ لنین ونادژداکنستانتینو وناکروپسکایا درسال ۱۹۲۲

بقیه صفحه ٦٩

مختصری درباره زندگی

فرمان که دست سرمایه داران ومالکان را برای همیشه از سر کارگران ودهقانان کوتاه میکرد ، صادر کرد .

از همان روز اول انقلاب تمام نیرو و هم لنین مصروف حفظ وتقویت دستاورد هـای انقلاب بود . حکومت جوان شور وی تحت رهبری مستقیم او پایه های اصلی سوسیالیسم را میریخت ، فرمانها واعلامیه های دولتی در باره تحولات بنیادی در تمام شئون اجتماعی بافکر پر نبوغ لنین صادر میشد ولنین شب وروز بکار طاقت فرسائی اشتغال داشت . در عین حال لنین علیه مخالفان صلح ، علیه منشویکها ، علیه کمونیستهای «چپ» علیه سوسیالیستهای انقلابی وعلیه آنـدسته از بلشویکهای متزلزل که تحت تاثیر تبلیـغ بورژوازی وسوسیالیست نما ها قرار میگرفتند بی امان مبارزه میکرد .

درفوریه‌ی ۱۹۱۸ بااستفاده ازمشکلات‌داخلی کشورجوان‌شورا ها ،آلمانها به‌حمله پرداختند لنین دفاع کشور رادرمقابل تهاجم بورژوازی وامپریالیزم بمثابه مقدس ترین‌وظیفه مردم‌اعلام کرد واز آنها یاری طلبید، ده هاهزار نفر بـه دعوت لنین پاسخ دادند ودرجنگهای نا رواو پسکوف شکست های سختی به‌مهاجمین وارد کردند وبه یادحوادث این ماه روز۲۳ فوریه‌روز نیروهای مسلح اتحادشوروی اعـلام شد در ٦مـارس ۱۹۱۸ لنیـن کنگـره‌ی هفتم حزب رادر پطروگراد رهبری‌کرد وهجده بار رشته‌ی سخن رادردست گرفت وسرانجام باتصویب خط مشی اوازطرف اکثریت کنگره، پیروز شد .

در ۱۱ مارس کنگره‌ی شورا های سراسر کشور خط مشی لنین رادر پاره‌ی صلـح تصویب کرد .

ساختمان سوسیالیسم در کار آغاز شـدن بودکه نیرو هـای کشور های امپریالیستی امریکا، انگلستان ، فرانسه وجاپان باورود در خاك شوروی وتصرف مورمانسك وولادیوستك کشور شورا هارا مورد تهاجم قـرار داد . بزحمت میتوان کار شبانه روزی لنین را در این دوران مجسم کرد . لنین بهمه‌ی کارها میرسید . زحمتکشان زیر رهبری لنین علیه مهاجمان خارجی وارتجاع داخلی جنگیدند و پیروز شدند .

درسی ام اوت ۱۹۱۸ جنـایتکاری بنـام «کاپلان» عضو حزب سوسیالیست انقـلابی (ا، آر) با تفنگچه لنین را هـدف گلـو لـه ازنزدیك قرار داد واورا بشدت مجروح کرد. لنین بستری شد، امابانیروی اراده بـر خطـر مرگ اورا تهدید میکرد فائق آمد .

در جریان جنگ علیه مهاجمان خارجـی کنگره‌ی هشتم حزب در ۱۸ مارس ۱۹۱۹که سالروز کمون پاریس بود تشکیل گردید . لنین درآن شرکت وبرنامـه ی تـا ز ه ی حزب را بتصویب رساند .

لنین علاوه بر کار های بی پایان دولتی وحزبی از نوشتن جزوه ها، کتابها و مقالات فارغ نبود وآثار جاودانی در ایـن دوران بوجود آورد . لنین انترناسیونال سـوم را پایه گذاری کرد ودر کنگـره های دوم (۱۹۲۰)، سوم (۱۹۲۱) وچهـارم (۱۹۲۲) کمینترن شرکت نمود .

لنین از حوادث انقلابی اروپـا ومبارزه‌ی احزاب کمونیست این قاره غافل نبود واندرز های سودمندی به آنها میداد . کار طاقت فرسای شبانه روزی وجراحت سخت (یکی از گلوله هادر بدن لنین باقیمانده بـود) تندرستی لنین‌را بخطر انداخت . از زمستان ۱۹۲۱ اطباء لزوم استراحت لنین را تاکیـد کردند ودرسال ۱۹۲۲ بیماری او شدت یافت. باینحال بکار های دولتی ادامه میداد .

لنین در مارس ۱۹۲۲ در کنگره‌ی یازدهم حزب شرکت کرد ونتایج یکساله‌ی اقتصـاد «نپ» را را بررسی وپایان آنرا اعلام کرد . در تابستان برای استراحت به «گورکی»رفت وپس ازیك دوره‌ی بحرانی بیماری وی کمی بهبود یافت وباردیگر بکار بازگشت .

لنین در بیستم نوامبر ۱۹۲۲ د ر شورای مسکو سخنرانی مبسوطی در باره‌ی وضـع کشور ایراد نمود، این آخرین سخنرانی او دریك جلسه‌ی وسیع بود . در دسامبر۱۹۲۲ کنگره‌ی اتحاد شورا ها تشکیل گردیدولنین نتوانست در آن شرکت‌کند، اماراهنماییهای اواز بستربیماری این‌کنگره را رهبری میکرد. دردسامبر ۱۹۲۲ بار دیگر بیماری او شدت بیماری او شدت بیشتری یافت . در ژانویه وفوریه حالش کمی بهتر شد . در این حال لنین آخرین نوشته های معروف خودبنام «نامه به‌کنگره‌ی حزب» رادیکته کرد .

در ۲۱ ژانویه‌ی ۱۹۲٤ ساعت شش ونیم بعداز ظهر در نتیجه‌ی خونریزی مغزی ازجهان رخت بربست ونمونه برجسته ای از جهـان نو، جهان صلح وسوسیالیسم، از خودبیادگار گذاشت .

سرتاسر کشور در سوگ و سوگواری فرورفت . در شب ۲۱ ژانویه پلنوم کمیته‌ی، مرکزی جلسه‌ی خودرا تشکیل داد و ضمن خطاب مهیجی در گذشت لنین را اعلام داشت وکالینین صدر هیات اجـرائیه به‌یازدهمیـن کنگره‌ی شوراهای روسیه مـرگ لنین رهبر عالیقدر پرولتاریای جهان را اطلاع داد. کنگره در بالشوی تئاتر جلسه‌ی یاد بود بـا شکوه وپرشوری بیاد لنین تشکیـل داد و خطابی به‌انسانهای زحمتکش جهان در باره‌ی لنین صادر کردکه خلاصه آن چنین است :

بهترین قدردانی از خدمات لنین انتشارآثار او در بین توده هاست که آنهارا به افکار لنین درباره‌ی کمونیسم آشنا وبه سـلاح مبارزه مجهز میکند . مرگ لنین نه‌تنهابرای خلقهای شوروی وحزب آن بلکه برای تمام بشریت زحمتکش ضایعه‌ی جبران نا پذیری بود

در ۲۷ ژانویه ساعت چهار بعد از ظهـر مراسم قرار دادن لنین در آرامگاه ابدی خود باشرکت زحمتکشان مسکو بعمل آمد . برای جبران نسبی این ضایعه ۲٤۰۰۰۰ نفـر ، زحمتکشان ظرف چند هفته به حزب پیوستند. لنین ازجهان رخت بربست ، امادر قلب رمعز بشریت مترقی همواره زنده است . رهـبر بزرگ، آموزگاری خردمند، انسانی با صفا وروشنایی بلور، شخصیتی بی اندازه فروتن وساده، انقلابی ای با نیروی بـی پایان ، فداکاری بی نظیر، بحداعلا پایند به اصول، در مقابل دشمن اسـ ر وناسازگار، درپرابر دوست نرم ونیکخو وبا گذشت وسر شار از محبت به انسها، چنین شخصیتی هرگـز نخواهد مرد .

پاینده است نام لنین تاجهان بپاست
بر شاهکار او ابدالدهر آفـرین !

د٤۹ مخ پاتی

دافغانستان ددموکراتیك

یو شپیتمه ماده.

لوی څارنوال دانقلا بـی شوری په وړاند ی اود هغـی داجلا سیه دورو په موده کی دانقلا بی شوری رئیسه هیات په وړاندی دخپل فعا لیـت مسئو ل دی.

لوی څار نوال د خپل فعـا لیت، په هیواد کی دقانو نیت راپور په منظم ډول دانقلابی شوری رئیسه هیات‌ته‌ورکوی.

دوه شپیتمه ماده :

دلوی څار نوال دتا کلـو ترو خته پوری دهغه واك اودـ ندی دعد لیی په وزیر پـوری اړه لری .

دڅار نوالی داور گا نو نو تشکیلات ،واك اود فعا لیت ډول‌دقانو ن‌په‌واسطه‌تنظیمیږی

نهم فصل

نشان ،بیرغ ،پا یتخت

دری شپیتمه ماده :

دافغا نستان ددمو کرا تیك جمهوریت دولتی نشان عبارت دی پر شنه متن با نـدی دمحرا ب اومنبر تصو یـر پرا نستی کتاب دلمر ختـو وړا نگی دگراریو په منـخ کی چی په توری سری اوشنی پټا ری باندی له شا یستـه شویو غنمو په وژیو کی چاپیر شوی دی او سو ر پنځـه غوږی ستوری چی په پور تنی برخه کی دغنمو دوژیو په دوه څو کو کی واقع شوی دی.

څلور شپیتمه ماده :

دافغانستان ددمو کرا تیك جمهور یت دولتی بیرغ دری رنگو نه لری چی دتور ی‌سری اوشنی پټا ری په بڼه لـه پاسه ، لاندی خوا ته په افقی ډول په مساوی اندازو وا قع شویدی په پور تنی څلور می برخی کی دبیرغ لر گی نـه دافغا نستان ددمو کرا تیـك جمهوریت دولتی نشا ن واقع دی.

دبیرغ دسور نسـبت اوږد والی ته یو پر دوه دی.

پنځه شپیتمه ماده:

دافغا نستان ددمو کراتیك جمهوریت پا یتخت کابل دی.

لسم فصل

نهایی حکمونه

شپږ شپیتمه‌ماده :

ددی اسا سی اصو لـو تعد یل درئیسه هیات پـه پیشنهاد اود انقلا بی شوری دغړو ددوو ثلثو په تصویـب کید لای شی .

اوه‌شپیتمه ماده :

ددولت ټول مرکزی اوسیمه ایز اورگا نونه دنویو دولتی اورگا نونو دتشکیل تر وخته پوری چی پدی اساسـی اصولو کی پیشبینی شو یدی ددی اسا سی اصو لواومر- بوطو قوا نینو له حکمو نوسره سم اجرا ات کوی .

اته شپیتمه ماده :

دافغا نستان ددمو کرا تیـك جمهور یت دغه اسا سی‌اصول دافغا نستان ددمو کر اتیـك جمهور یت دتاریخی اعلا میی سره سم دهغوی له خپر یدلو سره د ۱۳۵۹ کال دثور دمیا- شتی له‌لو مړی نیټـی نه نافذ یږی اودافغانستان ددمو کرا- تیك جمهوریت داساسی قـا نون دتصویب ترو خته پوری اعتبار لری .

فرامین ،قوا نین اونوراسناد چی ددغو اساسی‌ا صو لو له انفاذ نه دمخه صا در شویدی ددغو اسا سی اصولودحکمونو سره دتوپیر نه در لود لـو په صورت کی داعتبار وړ دی.

لوای احترام و ارج گذاری مردم جهان به لنین هرگز پایان ندارد .

دولتی مطبعه

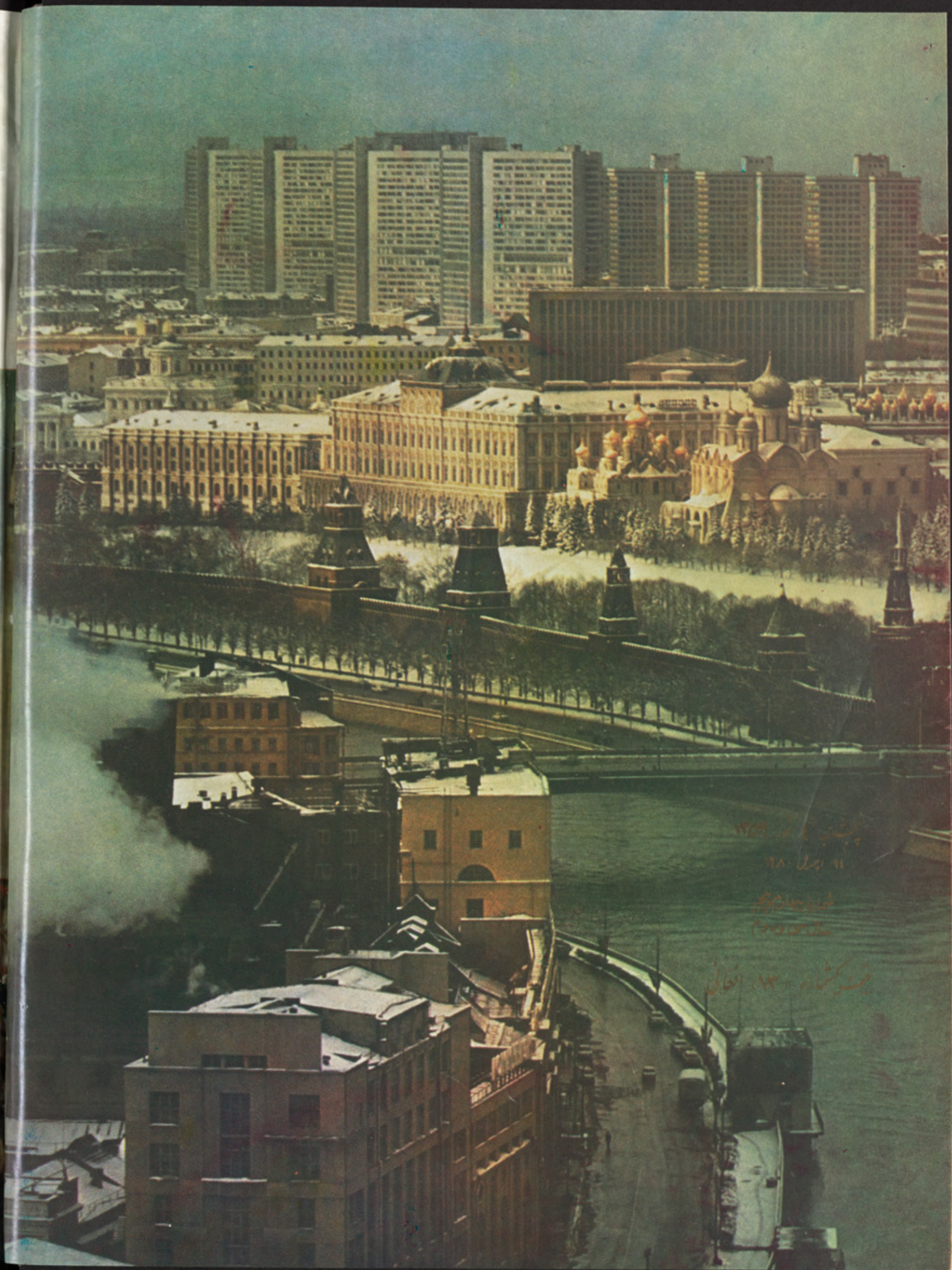
پنجشنبه ۱۲ ثور ۱۳۵۹
۲۱ اپریل ۱۹۸۰
شماره چهارم پنجم
سال سی و دوم
قیمت یکشماره (۱۳) افغانی