ژوندون

RB
LIBRARY OF CONGRESS
6
JUN 4 - 1980
COPY
ORDER DIVISION
15521/0271Y00

بیرق ملی و دولتی جمهوری دموکراتیک افغانستان

نشان ملی ودولتی جمهوری دموکراتیک افغانستان

ببرك كارمل منشی‌عمومی كمیته مركزی حزب دموكراتیك‌خلق‌افغانستان، رئیس‌شورای‌انقلابی وصدراعظم جمهوری دموكراتیك افغانستان پس‌ازآنكه كارت های ترفیع یك‌عده ازافسران‌رابه اوشان تفویض فرمودند، باایشان‌دیده‌میشوند

اختصار وقایع مهم

تجلیل از دومین سالگرد پر افتخار انقلاب شکو همند ثور روز ۷ ثوربارسم‌گذ شت قطعات مختلف قوای مسلح قهرمان وخارندوی باشهامت جمهوری دموکراتیك افغانستان ورژه باعظمت سازمان های حزبی واجتماعی واقشار ملی ودموکراتیك در فضای مملو از سرور وشادمانی هزاران نفر از هموطنان زحمتکش مادر مرکز وولایات کشور آغاز گردید .

ببرك کارمل منشی عمومی کمیته مرکزی حزب دموکراتیك خلق افغانستان ، رئیس شورای انقلابی وصدراعظم وسرقوماندان اعلای قوای مسلح قهرمان افغانستان ساعت ۹ صبح ۷ ثور در مراسم بزرگداشت از این روز با عظمت تاریخی افغانستان آزادومستقل اشتراك نموده مراتب احترام قطعات مختلف قوای مسلح ، خارندوی وسازمان های حزبی واجتماعی را قبول ورسم گذشت آنها را مشاهده نموده با ابراز احساسات گرم آنها پاسخ دادند .

• • •

ببرك کارمل منشی عمومی کمیته مرکزی حزب دموکراتیك خلق افغانستان ، رئیس شورای‌انقلابی وصدراعظم جمهوری دموکراتیك افغانستان روز ٦ ثورکارت های ترفیع یکعده ازافسران قهرمان ومبارز قوای مسلح را که به افتخار دومین سالگرد انقلاب شکوهمند ثور برتبه جنرالی افتخار یافته اند در مقر شورای انقلابی به آنها توزیع نمودند .

• • •

ببرك کارمل منشی عمومی کمیته مرکزی حزب دموکراتیك خلق افغانستان ، رئیس شورای‌انقلابی وصدراعظم جمهوری دموکراتیك افغانستان قبل از ظهر روز۸ ثور هیات‌عالیرتبه جماهیریه اشتراکیه عربی لیبیا رادر مقر شورای انقلابی برای ملاقات تعارفی پذیرفته ودر فضای دوستانه وصمیمانه با آن صحبت کردند .

• • •

ببرك کارمل منشی عمومی کمیته مرکزی حزب دموکراتیك خلق افغانستان ، رئیس شورای انقلابی وصدراعظم جمهوری‌دموکراتیك افغانستان شام ۸ ثور هیاتهای کمیته‌جو اتحاد شوروی، اتحادیه جوانان کمو دیمتروف جمهوری مردم بلغاریا، جوانان آزاد جمهوریت دموکراتیك آلما سازمان جوانان سوسیالیست جمهو سوسیالیستی چکوسلواکیا ، سازمان جو سوسیالیستی مردم پولند، سازمان جو کمونست جمهوریت مردم هنگری و هی فدراسیون جهانی جوانان دموکرات رادر شورای انقلابی برای ملاقات پذیرفتند .

• • •

دولت انقلابی ومترقی ماکه تحت رهب حزب دموکراتیك خلق افغانستان در جه آسایش وآرامی مردم عذاب دیدهٔ اقوام و های برادر کشو ر عزیز ما افغانستان با سلسله اقدامات نافع وبا ارزش پس ازپ نوین تکامل انقلاب شکوهمند ثور در ع پیاده نموده است ازآن جمله دراصول‌اس جمهوری دموکراتیك افغانستان همه حق وآزادی های تمام اتباع کشور و کوچ میهن تامین وتضمین گردیده و شرای مساعد را جهت رفت وآمد کوچیان در ک کشور بیش از پیش مساعد ساخته است

• • •

روز اول ماه می روز همبستگی بین‌الم کارگران جهان روز ۱۱ ثور طی محافل ب هم آیی های با شکوه وشانداری درسر کشور تجلیل گردید .

دافغا نستان دخلکو ددمو کراتیک‌گوند دمر کزی‌کمیټی عمومی منشی،دانقلابی شورا رئیس او صدر اعظم ببرک کارمل په هغه شانداره غونډه‌کی‌چی‌دثور دپر تمین انقـــلا ب‌ددوهمی کالیزی په منا سبت دکابل ننداری په تالار کی‌جوړ ه شـوی وه‌خپله وینا اوروی .

دثور د پر تمین انقلاب ددوهمی کالیزی‌د جشن په‌مناسبت‌دا.خ.د.گ

دمر کزی کمیټی دعمومی منشی، دا نقلابی شورا درئیس‌او صدراعظم‌ببرک کارمل د وینامتن

بسم الله الرحمن الر حیم

گرانو وطنوا لو !

دافغا نستا ن دخلکو ددمو-کراتیک گو ند دمر کزی‌کمیټی دافغا نستا ن دد مو کرا تیک جمهور یت دانقلا بی شو را ، حکو مت اود خان له خواد ثور دبریا لی انقلا ب ددو یمـــی کالیز ی له امله زموږ دگرا ن وطن انقلا بی افغا نستا ن ، تـاسی ز یار ا یستو نـکـو او مسلمانو خلکو ته ډ یر ی ښی مبار کی وړاندی کوم.

پوره دوه کاله مخکـــی دافغا نستا ن پتمنو اوخپلواکو خلکو دخپل و یاړ لی تار یـخ نوی پاڼه پرا نستله ،په دی معنا چی زموږ دکړ ید لـــی هیواد متر قی او انقلا بـــی قوتونو دافغا نستا ن‌د خلکو دد مو کرا تیک گو نـــدد افغا نستا ن دکار گری طبقی او ټولو زیار ایستو نکو گوند په مشری داستثمار وو نکو دو لت‌را نسکور کړ او زمو ږ په‌لرغو نی افغا نستا ن کی یی له‌بیرته پاتیوا لی څخـــه‌د خلاصو ن اود عاد لانه او نو ی ټو لنی دجوړ ولو لا ر ه یی اواره کړه.

موږ پوره پوه یو چی‌تراوسه دافغا نستا ن د خلکو د خوش بختی او نیکمر غی‌دتا مین د لاری په‌پیل کی یو او لو مړنی گامو نه پور ته کوو ، دانقلاب دلوړو ار ما نو نو ترلا سه کول هم لازم و خت او هم ز یا ت زیار او کار غواړ ی.

خو همدا اوس په پوره ډاډ سره‌ویلی شو چی ستر گامونه پورته شوی دی ، یعنی مو ږپه نه ستنیدو نکی تو گه په دی لاره کی درید لی یو او ډاډ ه یو چی نو ی ، سمسور اونیک مر غه افغا نستان جوړوو.

گرانو دو ستا نو !

لکه چی معلو مه ده هـــر ټولنیز انقلا ب د هغه هیواد د کورنی بشپړ تیا را ټو لـــو شویو اړ تیاوو ته یو ځـواب دی چی په هغه کی انقلاب‌کیږی او تل د هغو عینی عوا ملو د اغیز ی معلول وی چی‌دپوخوالی لاز می در جی ته‌رسید لی‌دی.

دثور انقلا ب له دغی‌عمومی قاعدی څخه مستثنی نه دی او په خپله زمو ږ د هیواد دکورنی ودی دسملا سی او ستـــر و اړ تیاوو دلری کولودضرور ت یو انعکاس دی خو دثور انقلاب دبری له پاره دبل هر انقلاب دبری په څیر د مساعدو بین-المللی شرایطو شته وا لی هم ضرورؤ.

په دی برخه کی اسا ســی شرط په‌نړی کی دقو تونونوی انډول دی چی د هغه‌په نتیجه کی امپریا لیزم نور ددی‌قدرت نه‌لری چی انقلا ب دوسله والی لاس‌و هنی او اقتصاد ی کلا-بندی په‌و سیله خپه کړی،شك نشته چی ددغه بین المللـــی مثبت عا مل شته وا لی د ثور

لطفاً پاڼه واړوی

انقلاب له‌بری‌سره چی‌داوسنی نړی دانقلابی بهیر یوه نـــه بیلیدو نکی برخه ده هم‌مرسته وکړه، مو ږ د خپل شما لی ستر دو ست او گاو نډ ی ـ شوروی اتحاد، د سـو سیـا لیستی ټولنی‌دنورو هیوادواو ټولو انقلابی گوند و نـــو غـو ر خـنـگـونـو ، او قوتونو بی غرضه مر ستی په مننی اودزړه له کو می کو ر ودانی سره ترلاسه کـړی او خپله‌و ظیفه بو لو چی د ثـور انقلاب ارز ښتو نه و ساتـــو پراخه او پیاوړی یی کړو اوپه دی ډول دنړی د ټـــو لـو دو ستو او انقلا بی خلکو پـه مبارزه کی خپله بر خه سرته ورسوو.

دافغا نستا ن دخلکو ددمو- کراتیك گو ند مرکزی‌کمیټه،د افغا نستا ن دد مو کرا تیـك جمهور یت انقلا بی شو را او حکو مت دهیواد دبهر نـــی سیاست مر بوطو مسا لو ته دایمی پا ملر نه لری او ټول کوښښو نه کوی چی ز مو ږ دانقلاب دپراختیا او بشپړ تیا اود هغه دهد فو نو اوارمانونو ترلا سه کولو له پاره ډ یـــر ښه شرایط او بین المللـــی مسا عد حالا ت تا مین شی ، موږ پوره باور لرو چی په‌نړی او سیمه کی د حالا تو ښـــه وا لی ، دافغا نستا ن د خلکو له اسا سی هد فونو سـر ه سمون لری اود ثور انقـــلا ب دوظـیـفـو د سـر تـــه رسولو ضروری شرط تامینوی له‌ټینگی سو لی سره زمو ږد زړه له‌کو می مینه زمو ږ د بهر نی سیاست په‌پر له‌پسی او فعا لو هلو ځلو اوتدبیرونو کی انعکا س مو می ، مو ږ عقیده لرو چی دسو لی‌ساتنه دگاو نډ یو هیوادو او ټـو لو نړ یوا لو له‌گټو سره هم‌سمون لری، په دی ډول زموږ بهرنی سیاست دتیر یدنی او ځـــان غوښتنی د ملحو ظا تو پـــر اساس نه بلکی په پوره اصولی اود سیمی او نړی د خلکو د گټو دتشخیص پر بنسټ ولاړ دی، دغه اصو لی اساسا ت دادی:

ـ دسو له ییز گډ ژو نـد اصل چی دبرا برو حقو قـو، متقابل احترا م ،حا کمیـــت دیو بل په کور نیو چارو کی دنه لا س و هنی ، دځمکـــی دتما میت اود خپلی ودی‌دلاری په ټاکنه کی د هر ملت د حق پراساس دسیمی له هیوا د و او د نـــړ ی له ټـو لـــو هیوادو سره په اړیکه کـــی همکاری او ښه گاو نډی توب پکی شته.

دناپیلتو ب اصل ، دافغا- نستا ن د بهرنـی سیا ست عنعنو ی اصل دی، ځکه‌افغا ـ نستان دنـاپیلتوب د غور ـ ځنگ له هما غه پیل ځخه‌دهغه فعال غړی دی او په دی غور ـ ځنگ کی یی مثبت اود کتنی وړ رول سر ته‌رسو لی دی، موږ دناپیلتو ب د غور ځنگ اصولو ته دخپلی و فا دار ی په‌پوره تایید سره یو ځل بیا په غوځه تو گه اعلا موو ، چی هیچاته به اجازه ور نه کړی شی چی دهغو خپل منځـــی دو ستانه مناسبا تو ځخه چی دافغا نستا ن او شو رو ی- اتحاد تر منځ دهمکاری پـــه چوکاټ کی اود موا فقی لهمخی شته دناپیلتوب په‌غور ځنگ کی دافغا نستا ن دد موکراتیك جمهور یت د دریځ دکمزور ی کولو اود کړ کیچ دپیدا کولو اود افغا نستا ن اودد غـــه غور ځنگ دنورو هیوادو تر- منځ دتقابل په غر ض‌استفا ده وکړی.

دشو روی اتحاد دپو ځـــی لړو قطعاتو د مو قتی شته‌والی یوازینی هد ف چی دتړو ن له مخی اود افغانستان‌دقانونی ، حکومت په غوښتنه ز مـــوږ هیواد ته رالیږل شو ی دی، دبهر نی تیری په له منځه‌وړلو کی له افغا نستا ن سره‌مرسته ده، کله چی زمو ږ په‌کور نیو چارو کی دلاس‌و هنی له پاره زموږ دوطن د دښمنا نو هلی، ځلی بندی او زمو ږ پرخاوره باندی دبهر نی و سله وا ل تیری خطر لری شی. دشوروی پوځی قطعات به د دوا ړ و ـ هیوادو تر منځ د موا فقی‌سره سم له افغا نستا ن ځخه خپل ستر هیواد ته ستانه شی .

ـ دبین المللی پیو ستو ن اصل، چی له ټولو نه ز یا ت‌د افغانستان اړیکی لـه شوروی اتحاد اود سو سیا لیستـــی ټو لنـی لـه نورو هیوادوسره داړیکویعنی د ورورو لی‌داړیکو ډیر ښه ډگر اود غه رازله‌نورو انقلا بی قوتونو سره‌دافغا ـ نستا ن دخلکو دد موکرا تیـك گوند دهر اړ خیزو او گټو رو اړ یکو ډ گر پکی شته.

دافغا نستا ن د خلکو دمو- کراتیك گو ند اودافغانستا ن دمو کرا تیك جمهوری حکومت د خپل بهر نی سیاست پـــه مربوط فعالیت کی په دی متکی دی چی زموږ د خلکو نیکمرغی او خو شبختی یوازی دشوروی اتحاد له ستر هیواد سره ، د ورورو لی ددو ستی اوهمکاری دلازیا تی پراختیا او ټینگتیاپه شرط تا مینیدای شی .

دغه دو ستی او همکار ی‌د نوی افغانستان دټول اصولی سیاست اساسی ستنه ده ا و زموږ دگران وطن اود ثـــو ر انقلاب دبد لو نو نو د دفا ع‌په کار کی حیا تی مهم عا مـــل گڼل‌کیږی.

دافغا نستا ن د خلکودمو- کراتیك گو ند اود افغا نستان دمو کرا تیك جمهوری‌حکو مت دسو سیا لیستی هیوادو لـه واکمنو گو ندو نو ،حکو متونو او خلکو سره دورورولی ،

اړ یکو پرا ختیا او ژور تیاته زیات اهمیت ور کوی اودنوی ټو لنی دجوړ ولو په کار کی دهغوی ارز ښتو نو اوبریالی توبونو ته دقدر او ستا ینی‌په سترگوگوری .

دافغا نستا ن د خلکو دمو- کراتیك گو ند اود افغا نستان دمو کرا تیك جمهوری‌حکو مت عقیده لـر ی چـی منځنـــی ختیځ ، مر کز ی او جنو بی آسیا ، دآسیا جنوب ختیځ‌اود هند دسمندر ټوله‌سیمه با ید دسیمی خلکو او ټول بشر یت ته دجنگ او جنگی خطـــر په منبع بدله نه شی ، زمو ږدغه ټینگه عقیده نه یوازی دبین ـ المللی مناسبا تو په عملـــی تجر بی بلکی داسلام د مبین دین پر اصولو او ارزښتو نو باندی چی د آسیا او افریقـا دډیرو خلکو گډ دین دی‌اوجگړه او ورور وژنه اود مسلمانانو ترمنځ بی اتفا قی اچول‌په‌کلکه غندی هم ولاړه ده داسلا مـی جر گی مو سسه چی افغانستان ددښمنانو له دسیسواو توطئو سره سره د هغی بنســـټ ایښودو نکی او فعال غړی دی هم په همدی عقیده‌ده .

په او سنی‌و خت کـــی‌د افغا نستا ن دخلکو ددموکرا- تیك گو ند دمر کزی کمیټی‌او دافغانستا ن دمو کرا تیـــك جمهوری حکو مت په سیمه‌کی دبین المللی حالاتو دښه‌وا لی اود ښه تفا هم او باور دفضا دپیداکولو له پاره چی دآرا مو او گټو رو خبرو له مخـــی داو سنیو اختلا فو نو دحل له پاره و ر تـه سخت ضرورت احساس کیږ ی دیو لړ نو یو او مثبتو نو ښتو نو په طرحه کولو لاس پوری کړی دی دغه نو ښتونه او پیشنها دو نه‌ځو ورځی مخکی ، دثور انقلا ب د دو یمی کالیز ی له امله ، د مر کزی کمیټی په تز سو نو کی ،ځپاره‌شوی‌دی اوهیله من یو چی زمو ږ دغه‌نو ښتو نه له مساعد عکس العمل او ښه هر کلی سره مخا مخ شی‌موږ عقیده لرو چی د افغا نستا ن او گاو نډ یو هیوادو تر منځ داسی اختلا فو نه نشته چی‌له سو له ییز ی لار ی د هغو ی‌د دو لتی شخصیتو نو دنیکـــی اراد ی ، ښه نیت او پو هی‌په اساس زمو ږ د خلکو په گټـه حل نه شی او بر عکس ټولو ته‌ځرگنده ده چی دغیردوستانه فعالیتو نو ، متقا بلو تورونو زیاتول او لمن ور ته‌و هل‌اوله

دی زیات او په‌تیره بیا دیو بل په‌کور نیو چارو کی د لاس ـ وهنی له پاره هلی ځلی پـــه حتمی تو گه دحالا تو دزیا تی خړ پړ تیا سبب کیږ ی ، او خطر ناك عواقب منځ تـــه راوړی.

موږ په ډاډ ه زړه ویلی شو چی افغا نستا ن خپل بین ـ المللی اړ یکی اوتماسو نه په ډاډ سره پراخوی اود ثـــور انقلاب پتمن هد فونه،دبهرنی سیاست په ډ گر کی دافغا ـ نستا ن دد مو کرا تیـــك جمهور یت دمشر تابه گامونه په‌نړی کی له زیات در ك اوله ور ځ په‌ورځ زیاتیدو نکی ښه هر کلی سره مخا مخ کیږی.

دافغا نستا ن د خلکودمو ـ کرا تیك گو ند اود افغانستان دمو کرا تیك جمهور یت ټینگ عزم لری چی په راتلو نکی کی هـــم دد یتـا نـــت پـــا دبین المللـــی کـــړ کیـــچ‌د کموا لی له بهیر سره دمرستی او په‌نړی کی دهمکار ی ، او اعتماد دفضا او رو حیی‌دپیدا کولو له پاره دبهر نی سیاست په ډگر کی له ټولو امکانا تو څخه دسیمی او نړ ی پـــه مقیاس کار واخلی اونه‌ستړ ی کیدو نکی هلی ځلی وکړی.

دثور انقلاب ، دافغانستا ن دتیری تاریخی ودی د ټو لی پروسی‌قانونمنده او خامخایی نتیجه ده اود خپل ما هیت په لحاظ ملی او د موکرا تیـــك انقلاب دی .هغه عمـــو مـــی دمو کرا تیکی ستری و ظیفی چی دثور انقلا ب زمو ږدهیواد دخلکو د ملی دو دو نو ، ا و خصو صیتو نو په پوره‌رعایت سره په مخکی نیو لی دی . د داسی ټولنیزو ، اقتصاد ی ، اداری، دو لتی او فر هنگـــی بدلو نو نو ترسره کیدل دی چی‌د هغو پرله‌پسی‌ترسره کیدل به‌دیوی عا دلانه او نوی ټولنی دجوړ یدو سبب شی چی پـــه هغی کی نور نو بیوز لی، لوږه بیکار ی، بیسواد ی‌اواستثمار دتل دپاره له مینځه تللی‌وی.

دثور انقلا ب له بری څخه وروسته په لو مړ یو ور څوکی دافغا نستا ن د خلکو دد مو ـ کراتیك گو ند له مرام سره‌سم چی په ۱۳٤٥ کال کی خپورشو اود هغو انقلا بی‌و ظیفو ، د اساسی کرښو پر بنسټ چی د ۱۳۵۷ کال دثور په‌نولسمه نیټه خپری شوی د متر قی او مهمو ټولنیزو ، اقتصاد ی او سیاسی بدلو نو نو دتحقق او اجرا دپاره اقداما ت پیل شول چی دافغا نستا ن دز یارایستو نکو قهر ما نو او زړورو خلکو پخوا نیو هیلو ته یی خوا ب وایه ، دافغا نستا ن د موکرا ـ تیك جمهور یت ، انقلابی‌شورا او حکومت چی مشر یـــی د افغا نستا ن دخلکو دد موکرا ـ تیك گو ند د مر کزی کمیټی عمو می منشی اروا ښادنور ـ محمد تره‌کی شو ، منځتـــه راغلل . دلو مړ نیو اړ تیاوو مالو نو ، دبیو دکمو لوپه‌برخه کی او کار ته دښوو نځیـــو او لیسو دبیکارو فار غا نو د جذ بو لو او په زر گو نوهغو زده کوو نکو ته دزده کـــړ ی او تحصیل دحق دبرا برو لو په مقصد چی د داود مستبد رژیم هغوی له دغه حق څخه‌بی برخی کړی وو عملی‌تدبیرونه ونیول شول ، په ملیو نـــو بز گرا ن د انقلا بی شو راپه فر ما ن، دسود سلم‌او گروی له درانده پیټی څخه وژغورل شول اود ځمکو دد موکرا ـ تیکو اصلا حاتو طرح‌جوړه‌شوه دنوو ښوونځیو او جو ما تونو جوړ ول پیل شول ، دغه ټول متر قی بدلونونه زمو ږ دگران هیواد دزیار ایستو نکواو ټولو وطن پالو دپرا خو پرگنوملاتړ او مستقیم گډو ن، زمو ږ د هیواد دټولو خلکو ،ملیتو نو او قبا یلو له مذ هبی او ملـــی سنتـــو او دو دونـــو سـره سم عملی کیدل.

په افغانستان کی چی د ثور له انقلاب څخه مخکی دنړ ی‌له ډیرو وروسته پا تی هیوادو نو څخه ؤ په طبقا تی مبارزه کی زیا ته او مجر به کار گره‌طبقه نه وه او دو گړو په سلو کی څه دپاسه ۹۰ په‌لیك اولوست نه پوهیده ، له بلی خوا زمو ږ په هیواد کی در هبری دپر ـ سونل او په بیلا بیلو سو یو کی د فنی ما هرانو زیـــات کموا لی چی و کولا ی شی له انقلاب سره و فا داری پـــه حرفوی اوتیو ریکی‌لازم‌چمتو ـ والی سره تلفیق کړی ، لیدل کیده . دافغانستان دخلکـــو دمو کراتیك گو ند له انقـلاب څخه مخکی پر له پسی کلونه په پټو او نیم ښکاره شرایطو کی کار کړی ،دارتجاعی رژ ـ یمو نو له خوا تر فشار لاندی راغلی ؤ ، د دو لتی اوداقتصاد او کلتور د ودی د رهبر ی دچارو په پر مخ بیو لوکی یی لازمه تجر به نه در لود لـــه سر بیره پردی د گوند یووالی او نورو مترقی او وطنپرستو قـــوتونـــو مـــتحـد کـــول د ډله ییزی رهبـــر ی او دمو ـ کراتیك مر کزیت ا صو ل چی په تیره بیا له انقلاب څخـــه وروسته شرایطو کی دواکمن گوند دپاره ضروری دی . مات شول .

دجنایتکار او دسی. ای.ای جاسو س امین خـا ینـا نه عملو نو چی وی کو لای شول په غولولو په‌توطئو اودسیسو سره‌په‌ناخوانمردانه‌توگا،قدرت ته و رسیږی ، دانقلاب کار ته سخت زیان و رساوه هغـــه زموږ د زیار ایستو نکـــو او قهرمانو خلکو ملی دو دونه‌او مذهبی معتقدات تر پښو لاندی کول اوله غیرمجاز ولارو څخه یی کار اخیست ، سر بیـــره پردی پدغه وخت کی انقلا بی قانونیت په ډیره سخته توگه مات شو او له قانو نی موجبی او دمحکمی له حکم څخه پرته دبی گناه انسا نا نو او لـــه هغوی څخه دافغانستان دخلکو ددمو کرا تیك گو ند د غړوچی له انقـلاب سره و فـا دارو په تعقیب و ژنه او اعدام او د هیواد دټولوخلکو په خپه‌کولو او وژنه لاس پوری شو.

هغه استثمار گرا ن اوخائنین هم چی دثور انقلاب په نتیجه کی له خپلو امتیا زاتو اوقدرت څخه بی برخی شوی وو غلی کښیناستل او زموږ د خلکو دانقلا بی ارمانونو دترسره کیدو په لاره کی سختـــی ستونزی پیدا کړی، دانقلا ب ضد مرتجع او خائنو عنا صرو او دهغوی دجنایتکار انـــه عملونو اساسی لمسوو نکـی او هڅوونکی امپریا لیزم چـی پخپل ټول قوت هڅه کوی د خلکـو خپلـو ا کـــی او ټـو لنیـز پـر مختگ په‌لور حـر کـت و د ر و ی له هیڅ ډول جنایت له کو لو څخـــه ډډه نه کوی او دخلکو په‌خلاف دتو طیو دسختو لو ســـره جوخت له سیمه ییزی ارتجا ع څخه پخپله گټه کار اخلی.

افتراء دعا مه افکار وگډوډول اقتصادی کلا بندی، و رانکاری دلوږی پیدا کو ل او خرابول تطمیع او گواښ ، ویره او ترور، لاره و هل او لو ټماری هغه لاری دی چی نړیوا لـــه امپریا لیستی ارتجاع له انقلاب ضد سره په‌یو والی کی تری ښه کار اخلی .

امپریا لیزم او په لومړی درجه، دامریکا امپر یا لیـز م دپیکنگ هژ مو نیستا نو او دیو شمیر نورو هیـــواد و ارتجا عی ټو لتو په افغانستان کی د ثور له انقلاب څخـــه وروسته سملا سی و رانکارو او ترو ریستی ډ لو په‌جوړو لو او دهغوی په وسیله، دکار ـ شکنی او ورانکاری دملکـــی کسانو د وژلو او ویرو لو د عملیا تو په سر ته رسو لـــو لاس پوری کړ . امپریا لیزم‌او نړیوا لی ارتجاع، له سیمه ـ ییزی ارتجاع او انقلاب ضـد سره یو والی کی دثور انقلاب برخلاف دافغا نستان دخلکـو ددمو کرا تیك گو ند په خلاف له شر مو ونکو له ټکی بر کی درو غو او افترا څخه ډك‌پراخه تبلیغا تی کار پیل کړ چی په خوا شینی سره یو زیات‌شمیر

لطفاً پاڼه واړوی

بیسواده او له سیاسی پوهی څخه بی برخی و ګړی ددغو درواغجنو تبلیغاتو قربان او سپر شول‌خو له نیکه مرغه په پای کی د ورانکاری‌تحریف چاودنو او دثور دانقلاب دخپه کو لو په مقصد د ښمنانو ټول کر غیړن پلا نونه دهغوی دجوړ وونکو دپوره او شر مو- ونکی نا کا می سبب شول ، دافغانستان دخلکو ددمو کرا- تیک ګوند و طنپالو نکی او سالم اکثریت ، انقلا بی شورا او دافغانستان ددموکراتیک جمهوریت وسله وا ل پوځ دانقلاب ددفاع او ژ غور نی په لاره کی د هیواد د خلکو د ټینګ عزم په اتکا ددښمنانو کر غیړن پلا نونه شنډ او غوڅی ما تی محکوم کړل. د ۱۳۵۸ کال د جدی په شپږ مه دامین له جنایت نه ډك ر ژیم را نسکور شو او دثور انقلاب نوی پړاو پیل شو .

دانقلاب دنوی پړاو په پیل سره دانقلا بی بدلو نونو د پراختیا دپاره ګټور شرایط منځته را غلل او دامین او امینیا نو په وسیله دانقلا بی قا نو نیت د جنایتکارانه ماتو لو مطلوب عواقب له منځه و لاړل، زمو ږ دخلکو داساسی حقوقو او د د مو کر ا تیکو آز ا دیو ، دهغوی دمذهبی معتقداتو او عنعنو د رښتینی احترام‌دتامین دخلکو دسو کا لی دسو یی دلوړو لو داړتیا و ړ لومړنیو موادو له پلوه د زیار ایستونکو د پراخو پر ګنو دبسیا کو لو دکار دوسایلو د کرنی دتخم‌او کیمیاوی سری‌له پلوه دبز - ګرانو داړتیا ؤ دپوره کو لوپه مقصد ګټور تدبیرو نه نیو ل شویدی .

د ثور انقلاب په دویم یانوی پړاو کی دافغانستان خلك‌هغه په حق سره دانقلاب، خلکو او طن د ژ غورنی پړاو په‌نامه یا دوی دافغانستان .دخلکو دمو کرا تیك ګوند مر کز ی کمیټه په اقتصادی ټو لنیزه او سیا سی برخه کی دغه کورنی و ظیفی تر لاس لاندی نیو لی دی .

دثور انقلاب دارزښتو نو زموږ د ګرا ن وطن دافغانستان ددمو کرا تیك جمهوریت ددولتی حاکمیت او خپلوا کی هر اړخیزه دفاع او ټینګښت.

د ا فغا نستا ن د ټو لو قبا یلو ، قو مو نو او ملیتو نو کو چنی وی اوکه لوی دیو وا لی او د ورورولی ددوستی ټینګښت .

دوطن او انقلاب دمدا فع په تو ګه دافغانستا ن ددمو - کراتیك جمهوریت دویاړ لی وسله وال پوځ لا زیا ته پیاوړ-تیا .

د ډله ییزی رهبری‌اوددمو- کراتیك مرکزیت داصو لو له مخی د دمو کراسی پراختیا او وده اودهغو پیروی .

دافغا نستان د خلکوددمو- کراتیك ګو ند د لیکو دیووالی ټینګښت ددو لت در هبر ی په چارو کی د ګډو ن لپاره دپلارنی وطن‌په‌ملی پراخه‌جبهه کی دیو والی له لا ری د زیار ایستونکو د لا زیا تو پراخو پر ګنو او دهغو ی دټو لنیز و ساز ما نونو جلب .

دتیرو ناو ړو نښو نښا نو لکه بی قانو نی ،خپل سر ی اختلاس ، کاغذ پرانی ، له‌بیت المال څخه ناو ړه استفا ده شئو نیز م سیمه ایز نا سیو- نا لیز م او نو رو چی ز مو ږ دخلکو له دینی عقایدو او دو- دونو سره تو پیر لری پوره‌له منځه وړل .

ددو لتی امنیت دار ګا نونو اودعا مه نظم دار ګا نونو دایمی بشپړ تیا او ټینګښت.

د هیواد دکار ګری طبقی او ټو لو زیار ایستو نکو دژوندانه او کار د شرایطوهر اړخیز ښه والی .

بیکارانو او نیمه بیکارانوپه تیره بیا د هیواد ځوانانو ته دکار د لا رو چارو برابرول.

دخلکو دپر ګنو د تعلیما تو فرهنګ او فنی او حر فوی روزنی د سطحی لوړو ل .

زموږ د ګرا ن هیواد دخلکو د ډیر ښه او ډیر ارزښتنا ك فر هنګی میراث سا تنه اوو ده .

ګرانو هیواد والو !

دثور انقلاب دارزښتو نو ددفاع عینی ا ړتیا وی په‌کلکه ایجابوی چی د هیواد دوسله وال پوځ او دڅارندوی او امنیتی ار ګانو نو پیاوړ تیااو ټینګښت ته دایمی پا ملر نه وشی .

دوسله وال پوځ هیوادپالو، قو تونو دانقلاب په بریالیتوب او دوګړ نی ضد کر کجنو رژیمو نو په له مینځه و ړ لو **کی ستر رول ترسره کړیدی، په اوسنی پړاو کی د وسله - وال پوځ لومړنی او ډیره‌مهمه وظیفه د بهرنیو دښمنا نو د تو طئو په مقابل کی په ډاډه توګه دانقلاب دفاع او غوڅه د افغا نستان دملی خپلوا کی او حاکمیت ساتل دی.**

باید ووایو چی په اوسنیو حالا تو کی دغه وظیفه خا ص اهمیت لری ځکه امپریا لیزم او ارتجاع دافغانستان ددمو - کراتیك جمهوریت په کور نیو چارو کی له بیشر مانه لاس وهنو څخه لاس نه اخلی .

په اوسنی حالت کی دوسله وال پوځ دویمه او بله مهمه وظیفه د کورنی انقلاب ضد ټکول دی چی دبین المللی امپریا لیزم ، مائو ئیزم او د هغوی د انډیوالا نو له لو ری یی پراخ ملاتړ او ننګه کیږی .

په دی ډول داوسنی شیبی خصو صیت په دی کی دی چی موږ مجبور یو دبین المللی امپریا لیزم او کورنی ارتجا ع دمتحدو قو تو په مقابل کښی مبارزه و کړو .

دافغانستان دخلکو دمو - کراتیك ګوند ، او دافغانستان ددمو کرا تیك جمهوری‌حکومت دثور انقلاب دارزښتو نو له دفاع او زموږ د ګران هیواد افغانستان، دخلکو دشر ف او حیثیت له دفاع سره په مستقیم ارتباط کی د هیواد دوسله وال پوځ ودی اوپیاوړ- تیا ته ستر اهمیت ورکو ی .

په ډاګه اعلا موو چی انقلا بی افغانستان هیچا ته دګو ا ښ او یا خطر منبع نه وه نه ده او نه به وی خو موږ په را تلونکی کی هم په پوره میړانه او په کلکه‌سره په هغی وسلی سره چی په‌لاس کی مو ده دخپل خپلوا کی او ملی حاکمیت او دافغانستان د آزادو او زړ ورو خلکو دانقلابی ارزښتو نو دفاع‌وکړو زه دلته غواړم بی له هیڅ ډول مبالغی څخه یا دونه و کړم‌چی زموږ هیواد ډ یره ښه اوزیا ته عصری وسله‌او نور پوځی وسایل لری چی د شورو ی اتحاد د ورورو لی او بی غرضه مرستی په نتیجه کی موږ ته راکړ شوی او تر اوسه هم لارا کو لی کیږی .

باید زیا ته کړم چی زموږ قهرما ن اردو نه یوازی ډیرښه وسله بلکی ډیر ز ړور افراد واړه ضابطان او افسران هم په واك کی لر ی چی څو ځله یی دثور انقلاب ارما نونو ته خپله و فا داری او دافغانستان ددښمنانو دټو لو دسیسو دله مینځه و ړلو لپاره خپل کلك تیاری او تصمم ثا بت کړ ی دی .

په‌دی ډول دثور د انقلاب عادلانه او پر ځای کار نه ما تیدو نکی دی .

د نوی او نیکمر غه ژ و ند منځته را و ړ لو کی دافغانستان د خلکو ددمو- کراتیك ګوند له سیاست او متر قی پلا نونو څخه د هیواد دټو لو زیار ایستو نکواومترقی قوتونو ملاتړ او ننګه، د ثو ر انقلاب ته زموږ د جمهوریت دوسله وال پوځ وفا داری او د هغه دار زښتو نو په دفاع کی دهغوی تیاری ، دنړی متر قی قو تونو او په لومړی درجه د ستر او پیاو ړ ی هیواد شوروی اتحاد هر اړخیز ملاتړ د ثور انقلاب کلك‌ضامن دی .

د ثور انقلاب دد فا ع په برخه کی د افغا نستا ن د و یا ړ لی څار ـ ندوی رو ل ډیر مهم او ار زښناك دی ز مو ږ څا ر ند و ی دا فغا ـ نستان د خلکو ددیمو کرا ـ تیك گو ند په مشر ی په‌یوه رښتینی قوت بدل شوی چی په پوره ډاډ ه تو گه د افغا ـ نستان ددیمو کرا تیك جمهوریت د خلکو د ژو ند ، شرافت ، او حقو قو د فا ع کوی. د څارندو ی افرادو او منصبدا رانو دحر فو ی جنا یتکارا نو پر خلا ف بریالی مبا رز ه پر مخ بیو لی او په هغو سیمو کی چی ترو ریستی با نډو نه پکی نفوذ کو ی په قهر ما نی‌سره خپلی ستر ی وظیفی ترسره کوی.

د څارندو ی کار کو ونکی د هیواد له ویا ړ لی پو ځ او وطن پالو سره یو ځای دانقلاب ضد باند و نو په ټکولو کی فعاله بر خه اخلی څار ندوی د خپلو وظیفو په اجرا کولو کی د خلکو په پراخ ملا تړ تکیه کړی او داسی حا لات پیښیږی چی‌په هغو کی زیار ایستو نکی دباندو نو د مشرانو د پټیدو دځای په باره کی څار ندو ی ته مهم اطلا عات ور کو ی‌او آن له امنیتی مقا ماتو سره دهغو ی په مستقیمو نیو لواو سپارلو کی یی هلی ځلی کړیدی . د افغا نستا ن په زیاترو ښارو نو او کلیو کی په خپله خلکو د انقلا ب دد فاع او نظم سا تلو ډلی جو ړی کړیدی . په زر گونو ځوا ن هیواد پا ل په خپله خوښه په څار ندو ی کی شا ملیږی چی وسله په لاس کی دانقلاب له دښمنا نو سره مبارزه وکړی .

امنیتی ارگانو نه دانقلاب ضد په ټکو لو او دهیواد د ټولنیز نظم په ساتلو اوتامین کی ستر او دستا ینی وړرول لوبوی . اوس په امنیتی ارگانونو کی گو ند ته وفادار رښتینی ، با وجدا نه‌میړ نی اوسر ښندو نکی افراد چی تیاردی هره شیبه د خلکو لپاره ځا نو نه قر با ن کړی په و ظیفه بو خت د ی . د افغانستان د خلکو د مو کرا ـ تیك گو ند او دافغا نستا ن دمو کرا تیك جمهو ر ی حکومت لازم تد بیرو نه نیسی چی د دو لتی امنیت ارگانونه د امپر یا لیزم‌د اجنټا نو ، ار تجا ع او دثور انقلاب د نورو دښمنا نودنفوذ او له دښمنی څخه ډك‌فعالیت په مقابل کی زموږ د گرا ن هیواد د دفاع په ډاډه ډال بدل شی اوپه ر ښتیانی توگه دپتمنو خلکو دسترو پر گنو خدمتگار واوسی.

گو ند امنیتی ار گا نو نو ته دسترو مسولیتو نو په په ورسپا رلو سره په خپله هم په هو ښیاری سره ددی څار نه کو ی چی په هیوادکی تل انقلا بی قانو نیت او د خلکو تضمین شو ی حقو ق اوازادی تا مین او مرا عا ت شی .

گرانو هیواد والو !

دثور انقلاب له بر یا لیتوب وروسته د اقتصا دی او ټولنیزو بدلونو نو د عملی تحقق او دافغا نستا ن‌دخلکو دپراخو قشرو نو په گټه مربو طی مسالی دافغانستا ن دخلکو ددیمو کرا تیك گو ند او دافغا نستان ددیمو کرا ـ تیك جمهور ی حکو مت دپا ـ ملرنی او فعا لیت وړ وگر ـ ځیدلی .

له تیر درو ند میرا ث‌یعنی سخت ورو سته پا تی وا لی سره سره زموږ هیواد په اقتصادی وده کی بر یالیتو ـ بوته رسید لی دی یو ه میاشت او څو ور ځی مخکی ۱۳۵۸ هجر ی لمر یز کال تیر شو چی د زیاتو علتو نو له مخی ز موږ د اقتصاد لپاره سخت او له کړ کیچونو ډك کال وخو بیا هم زموږ د خلکو زیار ایستنی او قهر ـ مانی دصنعتی او کر نی دمحصو لا تو د زیاتی اندازی تو لید تامین کړ د مثال په توگه دبر یښنا د انر ژی دگاز کاند نسا ت نفتو کیمیاوی سری او چینی بابو تولید زیا ت شو .

په تیر کال کی زموږ هیواد په زیاته اندازه و ړین او سپنسین ټو کرا ن خور ورکړی شو ی څرمنی، نباتی غوړی ، اوړه او دکر نی‌ځینی نور محصو لا ت تر لا سه کړل .

ددغو محصو لاتو زیاتوالی دا امکا ن پیدا کړ چی‌دخورا کی موادو له پلوه د ښارو نو دخلکو اردو ، کو پرا تیفونو او دولتی مو سسو د تا مین مهمه مساله حل کړو . له بلی خوا امکا ن لر ی چی بزگرا نو ته په زیا ته اندازه کیمیاو ی سره ور کړ شی‌او دډیر سوړ ژمی په شرا یطو کی‌د ښارو نو او سیدو نکی دبریښنا دانرژی له‌پلوه تامین شوی‌وی .

دافغا نستان د خلکو دمو ـ کراتیك گو ند اودافغا نستان دمو کرا تیك جمهور ی حکومت عقیده لر ی چی‌دثور دانقلاب دنو ی‌پړاو داقتصادی وظیفو دا جرا ء سمه لاردملی اقتصاد ددو لتی گډو کوپرا ـ تیفی او خصو صی‌بر خویو ـ شان پلا نیزه شو ی او ډینا ـ میکه وده ده چی یو او بل بشپړ کړی .

حکو مت پتییلی ده چی د هیواد دزیر مو څخه‌دمعقو لی گټی په تنظیم سره په پراخه توگه د معا صر علم ،تخنیك اوپلان جو ړ و لو دښیگڼو دپه کار اچو لواساس ددولتی سکتور په هر اړ خیز ه وده چی دهغه پیدا یښت او پر ـ مختیا یواز ی د شورو ی اتحاد د پرا خو او گټو رو مرستو په نتیجه کی منځ ته راغلی پر له پسی پا ملر نه وکړی .

د۱۳۵۹ کال لپاره دافغا ـ نستان ددمو کراتیك جمهور ـ یت د ټو لنیز ی‌اقتصا دی و دی پلان دروا ن پنځه کلن پلان داساسی لار ښود نو او دهغو هد فو نو په پا م‌کی نیولو سره چی دافغا نستان دخلکو دمو کرا تیك گو ند د ثور دانقلاب دنو ی‌پړاو لپاره ټا کلی اوپه‌هیواد کی‌داوسنی حالت په نظر کی نیو لو سره طرح او بشپړ شو ی دی په دغه پلان کی د اقتصاد وروستی وده دکور نیو مالی زیر مو او بهر نیو مر ستو څخه دهر اړ خیز استفا دی په بنسټ چی زموږ دملی‌گټو ځواب وایی او همدا رنگه د بشری او مادی زیر مو څخه گټوره استفاده اټکل شویده.

د ۱۳۵۹ کال په پلان کی‌د بهر نیو مرستو د عمو می اندازی په سلو کی د (۷۰) څخه زیات دسو سیا لستی ټو لنی د هیواد ونډه ده چی‌له دی جملی څخه په دغو مرستو کی یوا زی دشورو ی اتحاد ونډه په سلو کی۶۵ده.

د ۱۳۵۹ کال لپاره د طرح شوی پلان په اساس د ملی غیر خالصو تو لیدا تو اندازه به د ۱۳۵۸ کال په نسبت د ۹ ملیار دو افغانیو څخه زیاته یاپه سلو کی ۶ر۵ زیاته شی د ۱۳۵۹ کال دپلان تطبیق به د افغا نستان دخلکو او اقتصاد د و ی په گټه د ټو لنیزو متر قی بدلو ـ نونو دتحقق په برخه کی یو مهم گام وی .

باید وویل‌شی چی د۱۳۵۹ کال په پلان کی د دو لتی سکتور د تو لیدی زیر بنا د پیاوړ تیا په مقصد دگټو رو اقدا ماتو تر سره کو ل په نظر کی نیو ل شو یدی همدا اوس دملی اقتصاد په دو لتی بر خه کی د هیواد په ټو لو صنعتی ټولو محصو لا تو په سلو کی څه دپاسه څلو یښت‌تو لید یږی.

ددو لتی بر خی ډیری‌مهمی او ستری مو سسی هغه د ی چی دشو روی اتحادپه مرسته

لطفاً پاڼه واړوی

جوړی شوی دی چی ددو لتی برخی دمحصولا تو ستره‌برخه په هغو کی تولیدیږی د لتـــه همدو مره بس ده چی دافغا ـ نستا ن گاز د هغو صنا یعو یادونه وکړو چی په بشپړه تو گه دشو روی اتحاد پـــه مرسته جوړ او پرا ختیاورکړی شوی ده .

دافغا نستا ن د طبیعی گاز څخه نه‌یواز ی دکیمیاو ی‌سری دتولید له امله دارزا نو او مو موادو دسر چینی په‌تو گه چی زمو ږ دهیواد بز گرا ن هغی‌ته ډیره زیا ته اړ تیا لری گټـــه ا خیستله کیږ ی بلکی په‌بهر کی دهغی دپلور لو له در که‌په زیاته اندازه عایدات هم لاس ته‌راځی .

دغه عایدا ت به‌په روا ن‌کال کی لسو ملیاردو افغا نیو اویا له هغو څخه زیا تو تـــه ورسیږ ی ، په دی تر تیـــب دغه مثالو نه اود افغا نستا ن او شو روی اتحاد ترمنځ لـــه شپیتو کالو څخه د زیا تـــی همکاری تو له تجر به ښیی‌چی زموږ د دواړو هیوادو گتور ه همکار ی دافغا نستا ن ، د اقتصاد ی پر مختیا مهم‌عا مل دی.

دافغا نستان دخلکو دد مو- کراتیك گوند مرکزی کمیټـه اود افغا نستا ن د موکرا تیك جمهوری حکو مت د هیواد د اقتصاد ی پر مختیا په چا رو کی دملی خصو صی پا نگـــو فعاله او گټوره بر خه‌اخیستنه دقدروړ وبلله‌او له‌هغو څخه به ددو لت دملا تړ او ننگـــی مشخص تدبیرو نه طرحه‌کړی چی په دی ډول دملی پانگه ـ والی دفعالیتو نو رول لـــو ړ کړی شی . زمو ږ د هیواد د کروند گرو دټولنیز ی ، ا و اقتصاد ی پر مختیا دتا مین‌او له‌بز گرانو سره د کارگرا نو دیووا لی دټینگښت ، د ثـــور انقلا ب دارز ښتو نو دساتنی اود زیا تی پرا ختیا له پاره د افغا نستان د خلکو دموکراتیك گوند اود افغا نستا ن د مو- کرا تیك جمهوری حکو مت د خمکو داصلا حاتو پرو گرا م ترلاس لاندی نیو لی دی.

دپور تنیو مطالبو په پام‌کی لرلو سره دافغا نستا ن‌دخلکو دمو کرا تیك گو ند اودافغا- نستا ن دمو کرا تیك‌جمهوری حکو مت دثور انقلاب ددو یم پړاو له هما غه پیل څخه‌دکرنی دودی او پر مختیا اود هیوادله بز گرانو سره په گټور ی ، مرستی پوری مربوطو مسالو ته دایمی پا ملر نه کړی ده.

نن مو ږ په‌پوره داډ سره ویلی شو چی زمو ږ دو لت‌په دی بر یالی شوی چی د غنمو پنبی اود جغندرو اصلاح شوی تخم او کیمیاو ی سره نژ د ی ټولو مستحقو بز گرانو تـــه ورکړی.

دبز گرانو اود پنبی ، ا و جغندرو دتولید دپر مختیا ،د تا مین له پاره دلاز موآسانتیاو په‌لاره کی دافغا نستا ن‌دخلکو دمو کرا تیك گو نداودافغا ـ نستا ن دمو کرا تیك‌جمهوریت پتیلی ده چی له بز گرا نو څخه ددغو دوو صنعتی بو ټو دپیرود لو بیه په وار سره‌په سلو کی شل او دیرش زیا ته کړی سر بیره پردی دکیمیاوی سری اود کر نی د څینوماشین آلاتو په بیه‌کی ټیټوالی راغلی او بز گرانو ته ددو لتـــی پورونو دور کولو په لاره کی آسانتیاو ی برا بری شو ی دی.

په‌روان کال کی بـــه د تراکتورونو دکرایی خو مر ـ کزو نه جوړ شی چی دبزگرانو دځمکی دیویی کولو په گډو ن به هغوی ته دکر نی بیلو بیلو خد متونو په‌سر ته رسولو کی په آسانو شرایطو فعا لیـــت وکړی.

دافغا نستا ن دمو کرا تیك جمهوری حکو مت به دکر نی له‌بیلو بیلو کوپرا تیفو نوسره چی تر او سه پوری جوړ شوی دی او له دی وروسته به هم‌په خپله پوره خو ښه جوړ شی‌هر اړ خیز ی مادی او ما لی‌مرستی ورکړی.

دافغا نستا ن دد موکراتیك جمهور یت دو زیرانو دشورا دپیشنهاد له مخی دافغانستان دد مو کرا تیك جمهور یـــت د ۱۳۵۹ کال دو لتی بود جه دافغا نستا ن دخلکو دد مو ـ کرا تیك گو ند دمر کزی‌کمیټی دسیاسی بیرو له خوا تاییداو دانقلا بی شو را له خوا ، د وروستی ځل لپاره تـصویب شویده .پدی وروستیو څوکلو- نوکی په هـغی کی دلـومړی ځل لـــه پـــاره د و لـــتی، عواید او لگښتو نه له‌یو بـــل سره انډو ل لری او دوه‌دیرش ملیارده اوه سوه نهه پنځو س ملیو نه افغا نیو ته رسیږ ی دروان کال په‌بود جه کـــی‌د عایدا تو دزیا توا لی سترعلت دافغا نستا ن د طبیعی گا ز د بیی دکتنی وړ زیاتوا لی دی چی شوروی‌اتحاد ته‌صادریږی.

دهغو لگښتونو زیاتوا لی چی په دغه بود جه کی یی‌اټکل شوی دی په لو مړی درجه کی دخلکو دژو ند دسطحی دلوړ- وا لی اود ټولنیزو بیلو بیلـو خد متونو دتا مین په خا طردی چی زیاتره یی دښوو نی ا و روزنی ، عـامـی روغتیا اود مخابرا تو په‌وزار تو نو پور ی اړه لری. دافغا نستا ن ددمو- کراتیك جمهور یت د ۱۳۵۹ـ کال دټو لنیزی او اقتصاد ی پر مختیا دپلان له مخی به تر ټولو مخکی د ملی اقتصادټولی مهمی ځانگی لکه دبرینښتا او انرژی تولید ، صنا یع،کرنه او اوبه لگول ، مخابرا ت ، ترا نسپور ت او داسی نور ی وده وکړی .

په رو ا ن کا ل کی لس‌زره جریبه ځمکه نوی خړو بیږ ی اود صنایعو او کر نی‌په‌برخه کی به کلك اقدامو نه‌و شی‌چی په نتیجه کی به زمو ږ د یو زیات شمیر وطنوا لوله پاره‌د کار امکان پیداشی . ددو لتی او کوپرا تیفی مو سسو لـــه لاری به دمالونو وړ اندی کو ل ډیر زیا ت‌شی .

باید وویل شی چی په‌روان کال کی دبود جی عایدا ت هم له‌بهر نیو منابعو څخه او هم‌له کور نیو منابعوڅخه‌تامینیږی.

ددغی بود جی بهر نی‌منابع زیاتره دسو سیا لیستـــی هیوادو ډول ډول مر ستی او له‌ټولو مخکی دشو رو ی‌اتحاد دپورونو کرید تو نو دمالونو دوړ یاور کړی او نو روپه‌څیر مرستی دی په تیرو و ختونو کی دافغا نستا ن نجیبو خلکو ظا لـــما نو او ا ستثما ر گرو رژیمو نو له لا سه چی غوښتل یی داسلا م د مبین‌دین دمقد سو اصولو په څر گنـد تحریف او مسخه کولو سره خپلی اود خپلو بهر نیوبادا ـ رانو ناو لی او له غرض څخه ډکی گټی تا مین کړ ی زیا ت ظلمو نه، مصیـــبتو نه ا و کـــړ ا و و نه ز غملـی خوځر نگه چی زمو ږ د هیواد ټولو ر ښتینو مسلمانا نو ته ښه څرگنده ده داسلا م‌دمقدس دین اصو ل له ظلم ، ستـــم، استثمار، اختلا س ، دانسا ن د کـــر ا مت سپکا و ی ، د قو ا نینو او د خلـــکو دسو لی او آرامی له‌گډوډو لو سره بیخی توپیر لری خو که چیر ی پخوانیو رژیمو نو هلی خلی کو لی چی داسلام‌دمقدس دین له نامه څخه له غر ض‌څخه دډك سیاست دپر مختگ اود خلکو دغولولو له پاره کار ، واخلی دافغا نستا ن د خلکو د دمو کرا تیك گو ند مر کز ی کمیټه دافغا نستا ن دد مو ـ کراتیك جمهور یت انقلا بـی شورا او حکو مت دثور انقلاب په‌نوی پړاو کی خپله وظیفه بـو لـی چـی د ا سلامـی لـو ړ و اصو لـو پـو ر ه در ناوی اود خپلو دینی‌فریضو داداکولو له‌پاره دټولو مسلما- نانو آزاد ی او مصؤ نیـــت تا مین کړی. هر څو ك ، چی وغوا ړ ی‌نور داسلام ددین له اصولو څخه سر غړ و نی ته‌اړ کړی او یاو غوا ړ ی دو طن‌او زموږ دشر یفو خلکو دگټو پر خلاف یو شخص یایوه ډ له‌او یایو قشر د خپلی ځان‌غوښتنی او له غرض نه ډ کو عملو نو د پټولو له پاره داسلا م‌دمقد س

پاتی په ٦٤ مخ کی

پیام ببرک کارمل بمناسبت اول ماه می روز همبستگی بین المللی کاگران جهان

کارگران و زحمتکشان شرافتمند و پیکار جوی افغانستان .

هموطنان عزیز،خواهران و برادران.

اول ماه می ، روز کارگر، روزهمبستگی جهانی کارگران، این جشن پرشکوه طبقه کارگر دورانساز راکه به قیمت خون های پاک هزاران فرزند خلف‌طبقه کارگر جهانی بدست‌آمده و مظهرمقاومت وغلبه کار بر دنیای فساد آلود ستم‌و استثمار است بشما رزمندگان راه انقلاب، راه‌عدالت اجتماعی، دموکراسی، صلح و ترقی کشور صمیمانه شادباش می گویم.

طبقه کارگر جوان‌افغانستان با وصف اینکه از لحاظ عددی کم بوده است ولی نقش خلاق و بزرگی رادر مبارزه به خاطر تامین شرایط بهترکارو پیکار انقلابی ، در مبارزه علیه استبداد وستم فیودالی،علیه‌ارتجاع و امپریالیزم وبه‌خاطر تحقق‌انقلاب ملی و دموکراتیک درکشور ایفا کرده است و دارای سنن پرافتخار و مشحون از قهرمانی هامی باشد .

حزب دموکراتیک خلق افغانستان‌به عنوان گردان پیشتاز طبقه کارگر،به عنوان حزب طبقه‌کارگروهمه زحمتکشان افغانستان درطول حیات افتخار آمیزخود طی‌بیشتر از ۱۵ سال همواره مدافع صدیق منافع‌واقعی‌کارگران وزحمتکشان کشور بوده است، حزب مابادفاع پیگیر وخدشه ناپذیراز منافع حیاتی‌طبقه‌کارگر وهمه زحمتکشان با پخش ایدیولوژی طبقه کارگر به‌کمک‌کار تبلیغی وترویجی وسیع وبا زنده نگهداشتن و بکار بستن بهترین سنن پرافتخار تجارب گرانبهای مبارزه طبقه کارگر جهانی و طبقه کارگر افغانستان به مثابه حزب طبقه کارگر وهمه زحمتکشان کشورمورد قبول جامعه ماوجنبش جهانی کارگری واقع گردید.

در پرتو اندیشه های دورانساز ایدیولوژی رهایی بخش طبقه کارگر حزب ما توانست‌راه‌صحیح تکامل جامعه مارا به‌خوبی تشخیص بدهد ودر جهت قانونمندان حرکت کند، با بکاربستن مبتکرانه و خلاق رهنمود های عام ایدیولوژی طبقه کارگر و با در نظر داشت مشخصات خاص جامعه ما انقلاب ملی و دموکراتیک ضد فیودالی و ضد امپریالیستی ثور درتحت رهبری حزب دموکراتیک خلق افغانستان ، به کمک افسران و سربازان دلیر و وطنپرست‌و بایشتیبانی نیرومند و قاطع توده های وسیع مردم مابه‌پیروزی رسید.

با پیر و ز ی ا نقلاب امکانات برای تحقق حاکمیت نیرو های دمو کرا تیک و وطنپر ست کشور در تحت رهبری طبقه کارگر افغانستان ایجاد گردید و شرایط مطلوب جهت بسط زمینه های عینی همبستگی طبقاتی طبقهٔ‌کارگر با اقشار وطبقات زحمتکش وبخصو ص دهقا نان که اکثریت اها لی زحمتکش ما را تشکیل مید هد پدید آمد . حزب طبقه کار گر بنا برمقام خود در سیستم تو لید اجتما عی ، بنا بر د ر جه عالی تشکل پذیری ، دسپلین پذیری و انقلا بی بودن خود وبر اسا س ما هیت ومواضع مترقی اید یو لوژ یک خود میتوا ند وباید محور ورهبر مبارزه طبقا تی زحمتکشا ن وممثل حا کمیت تما م زحمتکشان باشد ، چنا نکه اکنون در کشور ما حز ب دمو کرا تیک خلق افغانستان، این گردان رزمنده، آگاه ، متشکل و پیشا هنگ طبقه کارگر از حا کمیت طبقه کارگر در اتحاد باد هقانا ن ورو شنفکرا ن ، باکلیه نیرو های دمو کرا تیک وو طنپرست کشور نمایندگی میکند، در اصول اسا سی جمهوری دمو کرا تیک افغا نستان چنین بیان گردیده است :

حزب دمو کرا تیک خلق افغا نستان. حزب طبقه کارگر وتمام زحمتکشا ن کشور . نیروی رهبری کننده وسوق دهنده جا معه ودو لت بوده بیا نگر اراده ومنا فع کارگران ، دهقانان،روشنفکران تمام زحمتکشا ن ونیرو های ملی ودمو کرا تیک ومدا فع ثابت قدم متافع وا قعی تمام خلقهای ساکن‌وطن وا حد افغا نستان می با شد .

حزب دمو کرا تیک خلق افغا نستان این نماینده بلا انتزاع طبقه کارگر کشور با در دست دا شتن قد رت سیاسی‌در جهت‌تامین، تحکیم‌و تعمیق همبستگی هرچه بیشتر طبقه کارگر بامتحد ین طبیعی ووفا داران، باتمام نیرو های دمو کرا تیک وطنپر ست مجدا نه‌میرزمند، زیرا پیروزی نهایی طبقه کا رگر در ا مر ایجاد جا معه نوین مبتنی بر عدالت اجتما عی و تر قی، محو ستم واستثمار وا یجاد شرایط مصئون انسا نی ، در اتحاد و همبستگی طبقا تی تمام زحمتکشان نهفته است، بدون وحدت طبقه کار گر و گردا نهای پیشرو آن، وحدت خلق وبدون وحدت خلق سا ختمان جا معه نوین امکان پذیر نیست، حزب دموکرا تیک خلق افغا نستان، این حزب طراز نوین طبقه کارگر توام باکار پیگیر در جهت بسط و تعمیق این همبستگی طبقاتی برای ایجاد شرا یط هر چه مسا عد تر بخا طر تشکل، تو سعه ونیرو مند ی جبهه وسیع ملی پدر وطن وظایف عظیمی را بانجا م میرسا ند، در اصول اساسی جمهو ری د مو کرا تیک افغا نستان گفته میشود، قدرت زحمتکشان در جمهوری دموکرا تیک افغا نستا ن متکی به جبههٔ و سیع ملی پدروطن است که کلیه کار - گران، دهقانان، کسبه کاران، کوچیان ، روشنفکران، زنان وجوانان ونما یند گان تما م ملیت ها واقوام کلیه نیروهای مترقی دمو کرا تیک ووطنپر- ست وساز مانهای اجتما عی و سیا سی کشور را تحت رهبری حزب دمو کرا تیک خلق ا فغا نستان بر ا ساس برنا مه عمو می اعمار جامعه نوین ، آزاد ودمو کرا تیک متحد میسازد .

حزب دمو کرا تیک خلق افغا نستان بمثا به حزب حاکم نه تنها و طیفه بهتر سا ختن شرایط زند گی کارگران وهمه زحمتکشا ن کشور را بعهده دارد بلکه در جهت تشکل هر چه‌وسیعتر وآگاهی هر چه‌بیشتر کارگران وبخصوص جلب آنان در حزب ودر اتحا دیه های کا ر گری مجدا نه میکو شد، زیرا پیروزی نها یی انقلاب تنها وتنها در صور ت تشکل‌قوی، آگاهی وسیع ونقشس قا طع ور هبری کننده طبقه کار گر امکان پذیر است، بسر انجام رسا نیدن انقلاب ملی و دمو کرا تیک با سمت گیر ی مترقی وبخصو ص ایجا د جامعهٔ نوین فا قد استثما ر فرد از فرد و شر کت فعال در امر اداره دو لت رسا لت طبقه کارگر و متحدین طبیعی وو فادار طبقاتی آن میبا شد.

حزب دمو کرا تیک خلق افغا نستان و حکو مت جمهوری دمو کرا تیک افغا نستان این مدا فعین پیگیر منا فع وا قعی ملی کشور بموا زات اجرای وظایف‌تامین رشد وتکامل اجتما عی و اقتصاد ی کشور ، صنعتی سا ختن ومدر نیزه کرد ن زراعت افغا نستان تا میـ

بقیه در صفحه ۵۵

اینك بیرق سه‌رنگ جمهوری دمو کراتیك‌افغانستان را به‌اهتزاز درمی آوریم ودلبستگی وصداقت انقلابی خویش رابه‌تاریخ ملت وکشوربه‌دین مقدس اسلام ،به عنعنات وفر هنگ‌ملی مابه پیشگاه مردم ووطن خود باردیگر ابـــرازمی‌داریم.

ببرك کارمل

پنجشنبه ۱۸ ثور ۱۳۵۹ ۸می ۱۹۸۰

دومین سالگرد انقلاب شکوهمند ثور را بمثابه جشن واقعی مردم برگزار میکنیم

تاریخ مردم رزمجو وآزاده‌ی ما مشحون ورنگین از کار نامه های قهرمانانه وانقلابی است که هر فرد افغان بادیدن هر صفحه‌ی آن‌بخود می‌بالد واگر قرار باشد که‌آن همه حماسه آفرینی ها وپایمردیهای مردم خودرا جشن بگیریم هر روز وهر ساعت جشنی خواهیم داشت ولی ما باکمال ارج گذاری به تاریخ میهن وپایمردیهای مردم دلیر خویش یکبار دیگر سر احترام را بـــه میهن پـــر افتخار ومردم افتخار آفرین خویش فرودمی آوریم و جشن انقلاب ثور راکه ثمره‌پیکارقهر مانا نه فرزندان صدیق خلق افغانستان است‌صمیمانه ومتحدانه درزیر درفش انقلاب پیروز مند ثور ودرپرتو قیام‌نجاتبخش‌ششم جدی‌برگزارمیکنیم. زیرا درگذشته هااگر چه آفرینندوموجد همه افتخارات، مردم مامی‌بود اگر مردم ماسربازی می‌کردند ،اگرمردم مااجنبی هـا را ازکشور و از خـــاك مقدس وطن می رانـدنـــد، اگر قصر وبارو را خلق بزور بازو وعرق‌ریزی خویش آباد می‌کردند . وگر ... ولی‌امتیازات خوشی ها وموفقیت های آن رامشتی مفت خوار وبیگانه پرست وسود پرست نصیب می شدند وهرگز مردم ما پاسبانان اصلی کشور ومعماران واقعی وطن را در آن جشن ها راهی نبود .

پیروزی انقلاب ظفر آفرین ثور آن همه شرایط ناگوار وظالمانه ، آن همه مفت‌خواری ها وبحساب مردم معامله گریها را نقطه‌ی پایان گذاشت والحق که می توان آنراجشن همه مردم افغانستان ، جشن واقعی خلق هـا نامید وبه‌آن بالید وبه پیشواز آن پایکو بی کرد . باوجود آنکه پس از پیروزی انقلاب شکوهمند ثور باز هم دشمنان واقعی واصلی مردم ودشمنان سوگند خورده خو شی هـای واقعی مردم موذیانه ومحیلانه بنای بخاك‌وخون کشانیدن وطن‌وخلق‌را گذاشتند ومی‌خواستند تابازهم این جشن مردمی ، این جشن رهایـی خلق‌ها رابرباد دهند، یعنی بامامور سا ختن یك جاسوس شناخته شده ، یك عوامفریب معلوم الحال ، یك اجنت «سیا» (حفیظ الله امین) یکبار دیگـــر آن نسخه ی آزمـوده شده ی خود را آزمودند و مردم مارا یکبار دیگر تلخی های اسارت و استبداد و سفاکی راچشانیدند ولی طوریکه می دانیم تاریخ به عقب بر نمی گردد واراده‌ی آهنین مردم را هیچکس ولوبسیار قوی وبسیار محیل‌هم‌باشد نمی تواند در هم شکند . روی همین حکم آمرانه‌ی تـاریـخ و بـــه ابتکـار ر هبران و سر سپـردگـان وا قعـی راه مـردم ایـن طومار ارتجاع وامپریالیزم در رأس امپریالیزم امریکا راکه در وجود امین متبلور شده بود بـــا قیـا م د لـیر ا نـه شش جـد ی درهم پیچانده ومردم مابه جشن واقعی، آزادی واقعی وبهروزی ابدی دست یافتند .

حال به صراحت وافتخار می توان گفت‌که افغانستان قهرمان ومردم حماسه آفرین آن دیگـر نجات یافته‌اند ودولت مردمی ما حتی با استفاده از لحظه ها زخم های عمیقی راکه دولت‌های مرتجع سلطنتی وفئودالی وبخصوص امین این حافظ منافع آزمندانه‌ی امپریالیزم وارتجاع بـو جـو د آورده ، مـر حـــم گذاری ومداوا می کند، آری خیزش شش جدی ۵۸ به همه آلام وسرگردانی های مردم ما پایان داد و مرحله ی نوینی را آغازنهاد که می توان آنرا مرحله‌ی شگوفانی وتکاملی انقلاب نامید ، چنانچه ببرك کارمل منشی عمومی کمیته‌ی مرکـزی حز ب دموکراتیك افغانستان ، رئیس شورای انقلابی وصدراعظم جمهوری دموکـراتیك افغانستان به مناسبت دو میـن سالگـرد انقـلا ب شکو همند ثـور گفته انـد « ... اماسر انجام تمام پلانهـای شوم‌دشمنان‌بغرض خوشبختانه‌تخریب،تحریف، انفجار وخفه ساختن انقلاب ثور به ناکـامی کامل وشرم آور طراحان آن منجر گردیـد اکثریت وطنپرستان وسالم حزب دموکراتیك خلق افغانستان ، شورای انقلابی وقوای مسلح جمهوری دموکراتیك افغانستان بااتکاء به‌عزم خلل ناپذیر مردمان کشور در جهت دفـاع ونجات‌انقلاب پلان های شوم دشمنان راخنثی ومحکوم به شکست قطعی نمودند در شش‌جدی ۱۳۵۸ حاکمیت جنایت بار امین برانداخته شد ومرحله‌ی نوین انقـلاب ثـور آغـــاز گـردید ...» .

جشن شکوهمند امسال را می توان جشن واقعی انقلاب ثور وجشن واقعی مردم افغانستان نامید . وخلق دلیر افغانستان در یك جبهه‌ی وسیع ملی‌پدروطن تحت‌رهبری حزب‌دموکراتیك خلق افغانستان بسوی هدف پیش میروندیقینا آینده سعادتمند روشن وتابناك دراستقبال آنها خواهد بود.

زنده باد مردم حماسه آفرین افغانستان

شکوهمند باد دومین جشن انقلاب ظفر مند ثور .

درود بروان پاك شهدای راه نجات وطن .

درین شماره

دثور دپرتمین انقلاب ددوهمی کالیزی‌دجشن په‌مناسبت ...

• • •

انقلاب به‌پیش میرود

• • •

ثمره تاریخی وامید آفرین‌مرحله‌نوین تکامل انقلاب شکوهمند ثور

• • •

... وباز شهر درتب هیجانی‌می‌سوخت

• • •

دولت مردمی ماآنچه می گوید عمل‌می‌کند

• • •

دمی لمړی نیټه یا دنړی زیا کښانو دپیوستون ورځ

• • •

سالگرد انقـلاب ثـــور جشن ز حمتکشان افغانستان

• • •

میله های مذهبی ویساك از سه‌قرن بـه اینطرف برگزار میگردد.

• • •

انقلاب ثور ۱۳۵۷

• • •

خاطره ها

• • •

فرخنده باد دومین سالگرد انقلاب شکو آفرین ثور

• • •

پشتی صفحه سوم دختر کارگر

شورای انقلابی جمهوری دموکراتیک افغانستان هنگامیکه به اتفاق آراء اصول اساسی جمهوری دموکراتیک افغانستان راتصویب نمود

انقلاب به پیش میرود

مختصری از رویداد های کشورازتاریخ ٦ جدی ١٣٥٨ الی ٧ ثور ١٣٥٩

٦ جدی :

پیروزی مرحله نوین تکامل انقلاب شکوهمند ثور وسقوط حکومت استبدادی ووابسته به امپریالیزم بابیانیه تاریخی وملی ببرك کارمل منشی عمومی کمیته مرکزی حزب دموکراتیك خلق افغانستان ، رئیس شورای انقلابی وصدر اعظم جمهوری دموکراتیك افغانستان در باره مشی سیاسی دولت اعلام گردید .

• **ببرك کارمل ازطرف کمیته مرکزی حزب** دموکراتیك خلق افغانستان وشورای انقلابی به حیث منشی عمومی کمیته مرکزی حزب دموکراتیك خلق افغانستان ، رئیس شورای انقلابی وصدر اعظم جمهوری دموکراتیك افغانستان انتخاب شد.

• **فیصلهٔ محکمهٔ انقلابی** درمورد جنایات حفیظ الله امین صادر ومورد تطبیق قرار گرفت.

١١ جدی :

اعلامیه عفو عمومی زندانیان سیاسی صادر گردید .

١٢ جدی :

با بیانیهٔ ببرك کارمل منشی عمومی کمیته مرکزی حزب دموکراتیك خلق افغانستان ، رئیس شورای انقلابی وصدراعظم پانزدهمین سالگرد حزب دموکراتیك خلق افغانستان در سراسر کشور تجلیل گردید.

١٦ جدی :

دروازه زندانها بروی زندانیان سیاسی گشوده شد واز تاریخ شش جدی تا شانزدهم جدی در حدود شش هزار تن زندانی رهاگردیدند.

٢٠ جدی :

بخاطر یاد بود از کشته شدگان بدست باند امین جلاد وبخاطر بزرگداشت خاطره شهیدان روز یکشنبه بیست وسوم جدی از طرف کمیته مرکزی حزب دموکراتیك خلق افغانستان ، شورای انقلابی وحکومت جمهوری دموکراتیك افغانستان ، بحیث روز ماتم وعزای ملی اعلام گردید .

• **پلینوم کمیته مرکزی حزب** دموکراتیك خلق افغانستان ، اسمای اعضای اصلی وعلی البدل کمیته مرکزی ، اعضای دفترسیاسی کمیته مرکزی ، اعضای دارالانشای کمیته مرکزی ، اعضای حکومت جمهوری دموکراتیك افغانستان واعضای شورای انقلابی را تصویب نمود .

٢٣ جدی :

ببرك کارمل منشی عمومی کمیته مرکزی حزب دموکراتیك خلق افغانستان رئیس شورای انقلابی وصدراعظم جمهوری دموکراتیك افغانستان در مراسم ماتم ملی وفاتحهٔ شهدای راه آزادی اشتراك ورزیدند.

• ببرك کارمل منشی عمومی کمیته مرکزی حزب دموکراتیك خلق افغانستان رئیس شورای انقلابی و صدر اعظم جمهوری دموکراتیك افغانستان یك تعداد ژورنالستان و نمایندگان آژانس های بین المللی ، رادیو تلویزیون وروزنامه ها را در مقر شورای انقلابی بخاطر مصاحبهٔ مطبوعاتی پذیرفتند .

٢٧ جدی :

مقامات رهبری حزب و دولت جمهوری دموکراتیك افغانستان درموردتغییر وتعدیل رنگ وشکل بیرق ملی افغانستان ونشان دولتی تصامیمی اتخاذ نمودند .

٣ دلو :

ببرك کارمل منشی عمومی کمیته مرکزی حزب دموکراتیك خلق افغانستان ، رئیس شورای انقلابی وصدر اعظم یکعده از ژورنالستان کشور های دوست را برای مصاحبه مطبوعاتی در مقر شورای انقلابی پذیرفته وبه سوالات ایشان پاسخ گفتند .

٤ دلو :

ببرك کارمل منشی عمومی کمیته مرکزی حزب دموکراتیك خلق افغانستان ، رئیس شورای انقلابی وصدراعظم هیات سازمان همبستگی خلقهای آسیا و افریقا را درتالار مقر شورای انقلابی ملاقات کردند.

• بوروی سیاسی کمیته مرکزی حزب دموکراتیك خلق افغانستان منجمله مصوبات دیگر فیصله نمود تا شعار ها و نوشته هایی که خصوصیت چپ روانه داشته وبا مرحله نوین انقلاب مطابقت نداشته باشد زایل گردد .

٥ دلو :

حکومت جمهوری دموکراتیك افغانستان به سلسله اقدمات عاجل خویش در باره استقرار قیمت های مواد اولیه مورد نیاز مردم اطلاعیهٔ را به نشر سپرد .

• **در پایان مسافرت رسمی هیات سازمان** همبستگی خلق های آسیا وافریقا درافغانستان اعلامیهٔ مشترکی مبنی بر پشتیبانی از مرحله نوین انقلاب ثور صادر گردید .

٩ دلو :

روز میلاد مسعود پیغمبر اکرم حضرت محمد (ص) در سراسر کشور طی محافل خاص تجلیل گردید . بدین مناسبت ببرك کارمل منشی عمومی کمیته مرکزی حزب دموکراتیك خلق افغانستان ، رئیس شورای انقلابی وصدر اعظم مدت باقیمانده حبس ٤٤٨ تن از محبوسان جنایی مرکز وولایات کشور را مورد عفو قرار دادند .

١٠ دلو :

ببرك کارمل بیانیهٔ شانرا از طریق رادیو وتلویزیون جمهوری دموکراتیك افغانستان ایراد نمودند .

١٢ دلو :

به منظور تشویق وفعالیت بیشتر دهاقین وزمینداران وبخاطر بلند بردن حجم تولیدات پخته، هیات های کمپاین انتخاب توزیع تخم بذری اصلاح شده عازم ولایات کندز ، بلخ ، هرات وهلمند شدند .

• ٩٩ نفر ازمحصلین خارندوی افغانی که غرض توسعهٔ معلومات به اتحاد شوروی رفته بودند بعد از اکمال دوره معینه بکابل باز گشتند .

١٦ دلو :

قرار داد ٥٣ پایه ماشین آلات طباعتی کمك بلا عوض اتحاد شوروی به افغانستان در وزارت اطلاعات وکلتور امضاء

لطفاورق بزنید

ببرک کارمل منشی عمومی کمیته مرکزی‌حزب دموکراتیک خلق افغانستان رئیس‌شورای‌انقلابی و صدراعظم جمهوری دموکراتیک افغانستان موقعیکه بیانیه شانرا ازطریق رادیوتلویزیون خلق افغانستان ایراد می‌نمایند.

گردید . به موجب این قرار داد ماشین‌آلات متذکره طی سالهای ۱۹۸۰ و ۱۹۸۱ به جانب افغانی تسلیم داده می شود .

• مجلسوبین به خدمت عسکری که محکوم به خدمت شاقه شده بودند مورد عفو قرار گرفتند .

۱۷ دلو : جمهوریت مردم هنگری حاضر شد تاچارده پایه ماشین اکسریز رابصورت بلا عوض به افغانستان کمک نماید

۱۹ دلو : سلطان علی کشتمند عضوبوروی سیاسی کمیته مرکزی حزب دموکراتیک‌خلق افغانستان ، معاون شورای انقلابی معاون صدر اعظم ووزیر امور پلانگذاری جهت تداوی عازم اتحاد شوروی شد .

۲۰ دلو : اسداله سروری عضو بوروی سیاسی کمیته مرکزی حزب دموکراتیک‌خلق افغانستان معاون شورای انقلابی ومعاون‌صدر-اعظم به منظور بازدید از بنادر مربوط ولایت بلخ وارد مزار شریف گردید .

• موافقتنامه همکاری های اقتصادی وتخنیکی بین‌جمهوری دموکراتیک‌افغانستان وجمهوریت دموکراتیک آلمان در کابل عقد گردید .

• نهمین سیمینار توجیهی و تربیوی معافیت کتلوی توسط رئیس طب وقایوی در آن ریاست افتتاح گردید .

۲۱ دلو : در قیمت خرید پخته دانه دار بیست فیصد ولبلبو سی فیصد افزایش‌بعمل آمد .

• تداوی مریضان توبر کلوز در سراسر کشور مجانی اعلان گردید .

۲۲ دلو : وزارت زراعت واصلاحات ارضی پروگرام عاجل کشت بهاری راطرح‌وبسویه ولسوالی در ولایات للمی کار کشور طرح کرد.

• هیات سازمان عفو بین المللی بخاطر استقبال ازاقدام‌حکومت جمهوری دموکراتیک افغانستان مبنی بر گشوده شدن درب‌زندانها وآزادی زندانیان سیاسی وارد کابل گردید.

۲۳ دلو : ببرک کارمل منشی عمومی‌کمیته مرکزی حزب دموکراتیک خلق افغانستان ، رئیس شورای انقلابی وصدراعظم هیات حزبی ودولتی جمهوریت خلق کانگو برازاویل را جهت ملاقات تعارفی در مقر شورای انقلابی پذیرفتند .

۲۷ دلو : اعلامیه یی مبنی بر انزجار واعتراض عمیق حکومت جمهوری دموکراتیک افغانستان در مورد پیام کارتر به کانگرس امریکا صادر شد .

• در همین روز (۲۷ دلو) حادثهٔ کسوف (آفتاب گرفتگی) بوقوع پیوست .

۲۹ دلو : اعلامیه حکومت جمهوری دموکراتیک افغانستان مبنی بر اعاده تمام دارایی وجایداد های منقول وغیر منقول ضبط شده دوران امین به‌مالکان آن انتشاریافت.

۳۰ دلو :

به سلسله پرده برداری از چپاولگری ها و افشاگری جنایات باند امین منفور وداردسته غارت پیشه اش از کام یا کشتارگاه باند تروریستی وی در حدود یکهزار قاب ساعت، ۱۳٤ حلقه انگشتر ویکمقدار زیورات زنانه بدست آمده است .

۳ حوت :

صبح روز ۳ حوت عمال و اجیران خارجی گما شتگان انگریز ، امریکا، پا کستا ن و چین دست به فعا لیت اخلال گرا نه ،تحریک آمیز وتخر یبی علنی بر علیه آزادی ، امنیت و آرا مش مردم کا بل زدند .

طبق اعلا میه حکو مت جمهوری‌دموکراتیک افغانستان ،شبکه ها ی سی.آی.ای یعنی سازمان جا سو سی مرکزی امر یکا،خراب کاران و جا سو سان پاکستا نی وامریکایی با انبار اسلحه ،اسناد ، میکرو فون ها و تیپ ها ، فوتو هاواسعار فراوان دا لر امریکا یی ، کلدار پا کستا نی ، مارک آلما نی و پوند انگلیسی یکجا با افرادمزدور در نقا ط مختلف شهر کا بل دستگیر و مراکز تجمع و تفنگداران آدمکش شا ن سرکوب و گر فتارشدند .

۵ حوت :

طی محافلی از شصت ودومین سالگرد تاسیس ارتش آزادی بخش اتحاد شوروی تجلیل بعمل آمد.

۸ حوت :

بابیانیه ببرک کارمل منشی عمومی کمیته مرکزی حزب دموکراتیک خلق افغانستان ، رئیس شورای انقلابی وصدراعظم نخستین کنفرانس زراعتی جمهو ری دموکراتیک افغانستان افتتاح شد .

۹ حوت :

شصت ویکمین سالگرد برقراری روا بط دوستانه بین افغانستان واتحاد شوروی تجلیل شد.

۲۰ حوت :

طرح امداد برای احیای فعالیت ها ی اقتصادی درمحلات آسیب دیده در جلسه شورای وزیران تصویب شد.

ببرک کارمل منشی عمومی کمیته مرکزی‌حزب دموکراتیک خلق افغانستان رئیس شورای‌انقلابی وصدر اعظم جمهوری دموکرا تیک افغانستان موقعیکه به‌سوالات ژور نالستان‌داخلی وخارجی پاسخ‌می‌گویند.

زنده بادو حدت خلل‌ناپذیر حزب مردم واردوی قهرمان افغانستان

ببرك كارمل منشی عمومی كمیته مركزی حزب دموكراتیك خلق افغانستان رئیس‌شورای انقلابی وصدراعظم به‌همراهی اسدالله سروری وسلطان علی‌كشتمند معاونین شورای انقلابی وصدراعظم درمراسم سوگواری وفاتحه خوانی روز عزای ملی درمسجد جامع مقر شورای انقلابی اشتراك نمودند.

ببرك كارمل منشی عمومی كمیته مركزی‌حزب دموكراتیك خلق افغانستان رئیس‌شورای انقلابی و صدراعظم جمهوری دمو كراتیك‌افغانستان هنگامیكه به‌سوال های ژورنالستان داخلی وخارجی جواب می‌گویند.

ببرك كارمل منشی عمومی كمیته مركزی‌حزب دموكراتیك خلق افغانستان رئیس‌شورای انقلابی و صدراعظم

زنده و مترقی باد میهن دوست داشتنی ما - جمهوری دموکراتیک افغانستان!

ببرک کارمل منشی عمومی کمیته مرکزی حزب دموکراتیک خلق افغانستان رئیس شورای انقلابی و صدراعظم جمهوری دموکراتیک افغانستان ومعاونین شورای انقلابی وصدراعظم درجلسه مشترک اعضای کمیته مرکزی ح.د.خ.ا شورای انقلابی، اعضای حکومت وعده یی از فعالین حزبی

شب اول حمل ۱۳۵۹ :

ببرک کارمل منشی عمومی کمیته مرکزی حزب دموکراتیک خلق افغانستان رئیس شورای انقلابی وصدراعظم بیانیهٔ شانرا به مناسبت حلول سال نو از طریق رادیو وتلویزیون ایراد کردند .

اول حمل :

علم مبارک روضهٔ مطهر شاه ولایتماب حضرت علی کرم الله وجه درشهر مزارشریف مرکز ولایت بلخ ضمن مراسم با شکوه و مجللی افرا شته شد و توام با آن میلهٔ عنعنوی وبا ستانی گل سرخ آغاز گردید.

۲ حمل :

تحت ریاست ببرک کارمل منشی عمومی کمیته مرکزی حزب دموکراتیک خلق افغانستان رئیس شورای انقلابی و صدراعظم شورای وزیران در مقر شورای انقلابی (ارگ) جلسه نمود.

• شورای وزیران تخفیف وتنزیل پنجاه پول در فی کیلووات برق مصرف کین انفرادی ولایت بلخ را تصویب نمود وهدایت صادر نمود که از شروع سال ۱۳۵۹ تطبیق گردد .

• درشورای وزیران راجع به تنظیم معاملات وباز پرداخت قرار داد های خرید اموال به اساس درخواست وزارت مالیه فیصله بعمل آمد که تصدیها و شرکت های سکتور خصوصی می توانند قرارداد های خرید اموال رابه اساس شرایط قروض تجارتی در صورت مفید یت اقتصادی ومطابق با اهداف پالیسی انکشاف اقتصادی دولت وحصول موافقه قبلی وزارت های پلان گذاری ، مالیه ودافغانستان بانک ومنظوری شورای وزیران و داشتن وجوه لازمه بحیث تضمینات جهت انجام تادیات عقد بدارند .

• جلسه شورای وزیران فیصله نمود که قیمت شکر علی الرغم بلند رفتن قیمت بین المللی ونرخ تمام شده ما نند گذشته فی کیلوسی افغانی در سرتاسر کشور به هموطنان عزیز ما عرضه شود .

۳ حمل :

هیاتی مرکب از معینان وزارت های آب وبرق وتجارت ، مدیر عمومی اقتصادی وزارت امور خارجه ورئیس ارتباط خارجه وزارت پلان گذاری جهت انجام مذاکرات پیرامون همکاری های اقتصادی ، تخنیکی و علمی وامضای موافقتنامه های مربوط به این همکاری ها میان افغانستان وچکوسلواکیا عازم پراگ گردید .

۵ حمل :

ببرک کارمل منشی عمومی کمیته مرکزی حزب دموکراتیک خلق افغانستان رئیس شورای انقلابی وصدراعظم باخان عبدالغفار خان زعیم سال ۱۳۵۹ دولت را منظور کردند .

۳۰ حوت :

قرار داد صدور قالین به ارزش بیش از یک ملیون وسیصد وشصت هزار دالر به اتحاد شوروی در امپوریم صنایع دستی وزارت تجارت به امضاء رسید .

• مسئله رهایی آن عده از اشخاصیکه در اثر تحریک و تهدید دشمنان مردم افغانستان در حادثه دوم و سوم حوت درشهر کابل کشانیده شده بودند و تحت نظارت بسر میبردند مطابق به اعلامیهٔ مورخ ۱۱ حوت مقامات امنیتی شام ۳۰ حوت ۱۳۵۸ یکصدو بیست نفر دیگر رها گردیدند.

۲۶ حوت :

وزارت امور خارجه جمهوری دموکراتیک افغانستان از سفارت امریکا تقاضا کرد تا امریکا اسناد مربوط به همکاری امین واسیا را در اختیار مردم افغانستان بگذارد .

• شورای وزیران بودجه عادی و انکشافی

ببرک کارمل منشی عمومی کمیته مرکزی حزب دموکراتیک خلق افغانستان رئیس شورای انقلابی و صدراعظم جمهوری دموکراتیک افغانستان رابرای ملاقات تعارفی درمقر شورای انقلابی پذیرفته وباآنها صحبت

ببرک کارمل منشی عمومی کمیته مرکزی حزب دموکراتیک خلق افغانستان، رئیس شورای انقلابی وصدراعظم جمهوری دموکراتیک افغانستان هنگام ایراد بیانیه شان درمراسم افتتاح کنفرانس زراعتی کشور درتالار قصر دلکشا.

بزرگ پشتون درمقر شورای انقلابی (ارگ) ملاقات تودیعی بعمل وردند.

*برای نخستین بار در تاریخ افغانستان مخابرهٔ اخبار داخلی کشور ما از طریق آژانس باختر به جهان خارج مستقیما آغاز گردید.

٦حمل :

قرار داد همکاری بین رادیو تلویزیون جمهوری دموکراتیک افغانستان وجمهوری دموکراتیک مردم کوریا عقدشد.

*توزیع فورمه های تثبیت استحقاق آپارتمان های رهایشی ریاست کوپراتیف تهیه مسکن به مشترکین آغاز گردید.

١١حمل :

میلهٔ دهقان طی مراسم شانداری درستدیوم ورزشی کابل بر گزار گردید .

١٢حمل :

ببرک کارمل منشی عمومی کمیته مرکزی حزب دموکراتیک خلق افغانستان رئیس شورای انقلابی وصدراعظم عده یی از زورنالستان خارجی را در مقر شورای انقلابی پذیرفته رمصاحبه یی با ایشان انجام دادند .

١٦حمل :

موافقتنامه یکصد میلیون روبل کمک بلاعوض اتحادشوروی به افغانستان که روز ١٢ حمل در مسکو امضاء شد، اعلان گردید.

*بیش از دو هزارو یکصد نفر ازکارگران فابریکه خانه سازی در امور مربوط بکار داوطلبانه پرداختند که عواید ازین ناحیه به بیش از هشتاد وسه هزار افغانی بالغ گردید .

* ببرک کارمل منشی عمومی کمیته مرکزی حزب دموکراتیک خلق افغانستان ، رئیس شورای انقلابی وصدراعظم وزیر امورخارجه کیوبا اپذیرفته وپاوی درباره مسایل موردعلاقه نیا دل نظر بعمل آورد .

* هیات رئیسه شورای انقلابی معاهدهٔ اقامت موقت تعداد محدود قوای نظامی اتحاد شوروی را در جمهوری دموکراتیک افغانستان تصویب کرد .

*فاکولته های انستیتوت علوم اجتماعی کمیته مرکزی حزب دموکراتیک خلق افغانستان در لیسه استقلال افتتاح گردید.

١٩حمل :

قرار داد خرید یکصد پایه قلبه ٣ فال و یکصد پایه کلتیواتور ١٧ فال بین افغانستان واتحاد شوروی امضاء گردید .

٢٠ حمل :

جشن جیا لوجست هاضمن محفل باشکوهی از طرف وزارت معادن و صنایع درادیتوریم انستیتوت پولی تخنیک بر گزار شد.

*در حدود ٧٠٠ نفر از اهالی دوشی ولایت بغلان که در اثر ظلم و تجاوزات با ندامین از خانه های شان فرار نموده بودندبااطمینان کامل به منازل شان بر گشتند .

لطفاً ورق بزنید

ببرک کارمل منشی عمومی کمیته مرکزی حزب دموکراتیک خلق افغانستان ، رئیس شورای انقلابی و صدراعظم جمهوری دموکراتیک افغانستان هنگامیکه به پلینوم کمیته مرکزی حزب دموکراتیک خلق افغانستان گزارش میدهند .

ببرك كارمل منشی عمومی کمیته مرکزی حزب دموکراتیك خلق افغانستان ، رئیس شورای انقلابی وصدراعظم جمهوری دموکراتیك افغانستان حینیکه بیانیه شانرا بمناسبت برافراشتن درفش گلگون حزب دموکراتیك خلق افغانستان ایراد می فرمایند .

۲۲حمل :

بمبهای کیمیاوی که از عناصر ضد انقلاب بتاریخ ۵حمل در هرات بدست آمده بود به زور نالستان داخلی و خارجی در حالیکه آتشه های مطبوعاتی کلیه سفارت خانه های خارجی مقیم کابل نیز حضور داشتند نشان داده شد .

*تصویب قانون تصدی های دولت توسط شورای وزیران اعلان گردید.

۲۳حمل :

اعلامیهٔ حکومت جمهوری دموکراتیك افغانستان در مورد جنگ اعلام نشدهٔ محافل امپریالیستی ایالات متحدهٔ امریکا وانگلیس، هژمونیست های چین ونوکران آنهاعلیه مردم افغانستان ، نشر گردید .

*نمایشگاه مشترك آثار هنرمندان افغانی واتحاد شوروی در کتابخانه پوهنتون کابل افتتاح گردید .

۲۳حمل :

به سلسله باز گشت خانواده هایی که از ظلم امین خانه و کاشانه شانرا ترك نموده بودند اضافه از پنجهزار نفر از باشندگان ولسوالی تیوره ولایت غوربه منازل شان بر گشته و زندگی عادی شانرا از سر گرفتند .

بقیه درصفحه ۵۳

عده یی از زندانیان سیاسی که روز ۸ جدی ازمحبس پلچرخی آزاد گردیدند .

تبصره

ثمره تاریخی وامید آفرین مرحله نوین تکامل انقلاب شکوهمند ثور

باپیروزی مرحلهٔ نوین انقلاب ثور به یقین که انقلاب ومردم افغانستان ، حاکمیت ملی و استقلال کشور از تباهی حتمی نجات یافت واز همینروست که مرحلهٔ نوین انقلاب ثور را که با قیام ششم‌جدی دلیران‌وسر سپرده‌گان‌انقلاب قدرت طاغوتی امپریالیزم وسلطنت فاشیستی باند امین را به زباله دان تاریخ دفـــن‌نمود، مرحله نجات انقلاب و مردم می‌گویند .

حقایقی که بعداز مرحله‌نوین انقلاب‌شکوهمند ثور در روشنی قیام شش جدی افشاء گردید نشانداد که باند فاشیستی‌امین برهبری مستقیم سازمان جاسوسی امپریالیزم‌امریکا سی ،آی،ای باباند های تجاوزکار وارتجاع سیاه تاریخ‌زده که در آغوش‌امپریالیزم بین‌المللی پناه برده‌اند در تبانی بوده ونقشه جهنمی ترتیب یافته بود که در صورت تطبیق آن افغانستان به آشیانه ارتجاع سیاه ومحل توطئه های انحصارات بین المللی تبدیل می‌شد .

امین که صادقانه در خدمت امپریالیزم قرار داشت افغانستان را به ماتم سرای همگانی‌مبدل نموده بودو ساطور خون چکانش را هر روز در حلقوم مبارزان راه آزادی وانقلاب افغانستان فرومی‌برد وبااین عملش در آسیاب امپریالیزم آب می‌ریخت .

بهـــرحال نیازی به اثبـــات‌ندارد کـــه دوره زمامداری امین سیاه ترین دوره هـــای تاریخ کشور بحساب آمده واز همینرو سقوط وسر نگونی چنین‌دولتی‌را که‌به نوکری‌امپریالیزم امریکا ساطور بدست وطنپرستان رابه قتـــل می‌رساند وزندان هـــا را از آزادی خـــواهان می‌انباشت آغاز نجات انقلابو مردم افغانستان بنامیم وافتخار بر مبارزان آگاه و انقلابی خلق افغانستان که باشجاعت بینظیر بدژطاغوتی امین فاشیست یورش بردند باضربه نیرومندو قاطـــع اعصاب نماینده خاص امپریالیزم امریکا حفیظ الله امین‌رافلج نموده وانقلاب ومـــردم را نجات دادند .

باچنین پیروزی وجهش‌انقلابی یکبار دیگر امپر یالیزم به وحشت افتاد وبـــا تمام نیروو قوت آنچه ازدستش‌آمد برعلیه افغانستان آزادو مستقل ودوست تاریخی خلق افغانستان‌کشور کبیر اتحاد جماهیر شوروی سوسیالیستی که‌به صورت بلاقید وشرط به دوستی عنعنوی خویش بامردم افغانستان وفادار است وروز تاروز به مردم افغانستان به شیوه های گوناگون‌یاری وکمك می‌نماید انداخت .

تبلیغات‌سوء وخائنانه ازمطبوعات و یکسرو صدزبان وعملیات‌تخریبی‌ودهشت افگنی درسر- حدات شرقی وجنوب شرقی افغانستان دوچندان گردیدتاکنون نیز ادامه دارد .

اما انقلاب که اصلا درتك نمی پذیرد،راهش را به جلو باز نمودو بعداز مرحله نوین تکامل انقلاب تورگام های‌جدی‌درجهت رشدونیرومندی انقلاب برداشته شد که همه‌وهمه ضامن وحافظ منافـــع اساسی‌واصلی خلق‌افغانستان واصل حاکمیت ملی و استقلال کشور است .

آنچه بعداز مرحله نوین تکامل انقلاب تـــور در روشنی قیام ظفر آفرین ششم جدی به ثمر رسید ، تصویـــب اصول اساسی جمـــهوری دموکراتیك افغانستان است که خود در تاریخ انقلاب شکوهمند تـــور حایز مقام تاریخی است .

اصول اساسی جمهوری دموکراتیك‌افغانستان که‌به تصویب مقامات حزبی وشورای انقلابـــی کشور رسید به اساس اراده واقعی منافـــع کارگران ، دهقانان ، کسبه کاران ، کوچیان، روشنفکران وسایر زحمتکشان وکلیه نیروهای دموکراتیك ووطن پرست تمام ملیت ها اقوام وقبایل کشور، سندوپروگرام بااهمیتی بشمار می‌آید که اساسات نظام اجتماعی ، سیاسی و اقتصادی جمهوری دموکراتیك افغانستان را روشن نموده که بادرك آن نیروهای انقلابی ملی وبین المللی در سنگر دفاع از آن قرار گرفته ودر جهت رشد وتکامل آن یاری می‌رسانند.

به اساس این اصول اساسی قدرت دولتی متعلق به زحمتکشان‌شهروده می‌باشدکه بااتحاد تمـام نیـر و هـای خلق درتحت جبهه ملی پدروطن بر هبـری حزب دموکراتیك خلـــق افغانستان تمام فعالیت های اجتماعی در جهت ترقی وتعالی تنظیم می‌گردد .

مسله‌قدرت دولتی درهرانقلاب مسله اساسی به حساب آمده وبادرك‌همین وجه‌مشخص روشن است که دولت های انقلابی وخدمتگار مردم از دولت های ستمگر ودشمن منافع مردم تفریق می‌گردد ، چه دستگاه های دولتی‌ایکه در خدمت اقلیت جبارو ستمگر واستثمار گران تاریـــخ زده قرار دارد، قدرت نیز درحیطه‌ایشان بـوده وبه نفع طبقات ستمگر می‌چرخد ، چنانچه‌تاقبل از انقلاب شکوهمند تـــور در افغانستان همینطور بود .

بحث روی مـواد اصول اساسی جـــمهوری دموکراتیك افغانستان دریك تبصره خلاصه‌شده نمی‌تواند ، زیرا تنها و تنها فصل اول آن که اساسات نظام اجتماعی سیاسی واقتصادی‌کشور رابیان نموده است، خودفصل نوینی درتاریخ کشور ما به حساب می‌آید که عملا در روشنی مرحله نوین انقلاب‌ثوربه تصویب‌رسیدودستگاه نوین دولتی خدمتگار خلق ووطن جای دستگاه فاسدو بیروکراتیك گذ شته را که ماشین‌ستم وتجاوز خلق افغانستان بودوسالها به ظلم و استبداد پرداخت شکستاند وازبین بـــر د .

دربخشی ازماده‌دوم فصل اول‌چنین می‌خوانیم: «دولت برای رفاه وسعادت مردم خدمت نموده، زندگی صلح آمیز ، مصون وآرام ، رشد همه جانبه افراد ، حفظ حقوق ،ملکیت، حیثیت، رسوم‌و عنعنات ملی ایشان را تامین می‌کند.»

به این ترتیب رفاه وسعادت مردم ،تامین صلح‌وآرامش‌وحفظ حقوق‌مردم‌رسمابدوش دولت قرار گرفته وماهیت مردمی دولت‌رامی رساند.

فصل دوم ، حقوق اساس و مکلیف هـــای اتباع افغانستان را روشن نموده که درماده‌دوم آن چنین آمده است : «تمام اتباع افغانستان در مقابل قانون‌مساوی اند،تمام اتباع‌افغانستان بدون درنظر داشت تعلق نژادی ، ملی، قبیلوی زبان ، جنس محل‌سکونت‌واقامت،دین،تحصیلات نسب،دارایی وموقف اجتماعی، حقوق ومکلفیت های مساوی دارد .»

درینجا باحداقل توجه درمی‌یابیم که‌باتصویب چنیـن اصول اساسی که‌خود دستاوردتاریخی مبارزات انقلابی خلق افغانستان و بخصوص ثمره انقلاب شکوهمند تـــور و مرحله نوین تکامل آن می‌باشد ، مرز های تفاوت هاراازمیان برداشته و حـــق مساوی مـــردم در مقابـل قانون تضمین گردید وبرتعصبات وتنگ نظری های نژادی، قبیلوی ، زبـان جنس، سکونت دین، تحصیلات ، نسب، دارایی غیره و غیره یك خط بطلان کشیده شده که‌در گذشته هـا روح وروان مردم ستمدیده ومبارز افغانستان‌را سخت می‌آزرد وعلت های اصلی‌عقبمانی میهنی مارا می‌ساخت .

سخن موجزو مختصر اینکه اصول اساسی جمهوری دموکراتیك افغانستان از نظر تاریخی گام اولین در راه تدوین قانون اساسی جمهوری دموکراتیك افغانستان بشمار می‌رود که ستون فقرات و اساس فعالیت و پیکارمردم افغانستان رادریك نظم انقلابی‌نشان می‌دهد ووظایف‌و مکلفیت های دولت و مردم در آن چنان برجسته گردیده که روز تاروز دولت در خدمت مردم قرار گیردومردم نیز دراستحکام‌وپیروزی دولت سعی وتلاش بعمل آورند .

مبارزان خستگی ناپذیر راه صلح وآرامش رفاه وترقی سعادت و خوشبختی مردم به این همه دگرگونی ها بسنده نکرده وبسوی فرداهای شگوفان وانقلابی خشت های اولین جامعه فردا راباسنجش ومحاسبه دقیق می‌گذارند تافرداها زندگی منظما طرحریزی گردد و مراحل رشد و تکامل جامعه علما وعملا میگذرد .

با ا براز امیدواری درجهت تنظیم‌وظایـف فعالیت های مردم افغانستان وبا امیدفراوان به آینده تابناك خلـق وطن وسرنگونی دشمنان سوگنـد خورده مردم تصویب اصول اساسی جمهوری دموکراتیك افغانستان رابه مـــردم وطن تبریك گفته پیروزی های هر چه‌بیشتر شانرا خواهانیم.

برافراشته باد بیرق سه رنگ افغانستان
سر بلند باد مردم آزادمنش افغانستان
سر نگون‌باددشمنان‌استقلال وآزادی‌افغانستان

ببرك كارمل منشی‌عمومی‌کمیته مرکزی حزب دمو کراتیك خلق افغانستان ، رئیس

...و باز شهر در تب هیجان می سوخت

وگام‌ها باطنین خود بر زمین سرودهای جاودانی را می نواختند-سرود!

به پیش به‌سوی صلح عادلانه و برابری و برادری

واینك باز یکبار دیگر تب هیجان‌درتن شهر دمیده است آن چنا ن که گو یی رستا خیز ی بزرگ آغاز یا فته است و همه جا بر گستره ی سبز بهار مو ج‌روح انگیز هو رای آزادی و پیروزی نقش دارد چنانکه ا نگار همه صدا ها از یك گلو خارج میگر دد و همه‌ی خوا ست ما دریك هدف وآرمان جایگزین گشته‌است.

همه جاغرق در آذین و آرایش است و شهر به عروسی میما ند که در جلا ی پا کی خود رنگ گر فته با شد .

پرچم ها باسنفونی نسیم تمو جی ازسیاه و سر خ و سبز را در فضای شهر می پراگنند ودر پا یین همه جا مردم اند که‌گروه گروه نوای هستی ساز آزادی را جشن گر فته اند در میدان ها ی بزرگ در جاده ها و بازار ها - در کو چه ها و حتی در با مبو تی های خانه ها یك‌سرود ویك ترا نه در جا ودانگی خود غر ق‌است وآن سرود شادی است- سرود سپا س است و سرود یکبار چگی مر دمی ا ست که انقلاب را با خو ن خود رنگ زده اند تا دیگرا ن فرزندانشان و خوا هران‌وبرادران شان همه جا خالی از دغدغه بی نانی و فارغ از اند یشه مصئون نبودن رهسپر سازند گی با شند ورفا ه را در همگا نی بودن آن دارا گر دند .

اینها در این لحظه که اشك شادی در چشم شا ن شگفته است و شورای یکبار چگی راچون سرودی مقدس سر داده اند در چشم اند از خود نسل دی آینده را می بینند که بر ویراله ها ی دژ های کهن مناسبات غیر انسانی تو لیدی گذ شته پا یه ها ی مستحکم جا معه ی برابر وبرادر را کا ر گذاشته اند .

اینها این آزاد زنان و آزاد مردان که اینك در این سپیده نو خا سته در شهر روا نند تا برا ی دو مین بار خاطره‌شهدای به خو ن خفته خود را ارج بگذارند - با آنکه هیجا ن شادی در رخسار ها ی‌شان نشسته است هرگاه در ذهن خود خا طره ها را مرور می کنند - خشم به چهره‌شان سا یه مید واند و قلب ها یشا ن لبریزاز غصه میگر دد - آنها بیاد میا ورند که چگونه دژ خیما ن - این نواد گا ن شیطان در پنا ه آرمان مقدس انقلاب و تظا هربه آن خا نواده ها را به باد دادند- نان آوران کودکان معصوم را کشتند وده ها هزار خا نواده را در سراسر کشور به سوگ عزیزانشان نشاندند آنها بیاد میاورند روز ها یی را که زیر شعار مصو نیت قا نو نیت و عدالت از سا یه خود گریزان و هرا سا ن بودند و دق البا ب دروازه هر خانه‌یی دل ها رادر سینه ها میلرزاند- تا مبا دا دژ خیما ن برای کشتن و بستن و هتك حر مت آمده با شند و آنها بیاد میاورند که چگو نه حتی گر یستن درمرگ عزیزان در آن روز ها ی شوم گناه وجرا محسو ب میگر دید و چگو نه مردم فرا گر فته بودند گر یستن در نهاد را و اشك ریختن در نهان را • آری از نخستین سا لروز انقلاب شکو همند ثور تا این لحظه که با ز مردم پیروزی ها را جشن و سرود می گیرند مردم یاد بود ها ی فرا وا نی دارند که گا ه اشك‌در چشم شان می اندازد و گاه لبخند در لب ها یشا ن می شکفاند .

ودر این یکسال دراین سیصدو شصت و چند روزی که زمین بدور خود گشته‌است یك تا ریخ -یك روز هم هست که یادآور وخا طره آن‌برای همه مردم- برا ی همه آزاد زنا ن و آزاد مردان گرا می‌وارزش است و آن ششم جدی روز پیروزی‌ها ها برسیاهی ها وتاریکی هاوروزهای فا

...لابی وصدراعظم وسرقوماندان اعلی قوای مسلح موقعیکه مراتب احترام قطعات پیاده‌قوای مسلح راقبول می‌نمایند

موج دلنواز هورای آزادی روی گسترهٔ سبز بهار صدای ملت بود درغرور یکپارچه بود نش وصفوف فشرده‌ی مردم جوابی دندانشکن به همه آنانیکه علیه انقلاب برگشت ناپذیر ما توطئه می‌چینند

مرد پیر می‌گفت ! سال گذشته نذر کردم اگر درجشن آینده ، امین زنده نبود بیست کبوتر سپیدرا آزاد میکنم وچنین کردم

آمدن اهو را مژده ا براهرمن هاست- روزی که حق جا یگزین با طل گردید و تو مار ننگین آدم کشان خون آشام برای ابدازسرزمین مارخت بربست.

* * *

تاریخ هیچ گاه ما هیت فردی ندارد- تاریخ هرگز درنو شته ها ی چند منشی خود فرو خته در با ری خلا صه نمیگردد- تا ریخ زبان گویا ی خوا ست مردم‌واراده مردم است و اول ثور سا ل ۱۳۵۹نیزنمودی است ازاین اراده ... روزی که پرچم سه رنگ ملی و دولتی افغانستا ن به خوا ست مرد م افغانستان بد ست توانا مردافغانستان بر افرا شته شد و اینك هفت روز بعد از آن تا ریخ نمود ها ی این خوا ست‌واراده ملی را در شا دی های مردم . در هیجا ن مردم و در یکپارچگی مردم می بینیم-مردمی که صلح عا دلانه و آزادی راو آزاد منشی را در طول تار یخ خود وپا به پا ی نسل های خود به عنوا ن با ارج تر ین آزادی‌ملی خود پزیرا شده اند .

* * *

همراه با گروه ها ی مردم و زیر فشار آن ها یی که از عقب فشا ر میا ورند تا زودتر خود شا ن را به صف ها ی جلو بکشانند به پیش کشانده میشوم - پرچم سه رنگ ملی و دولتی و پرچم لاله‌گون حزبی افغانستان همه جا دراهتزاز است و مردم هم چنا نکه آن را در دست ها یشا ن تکا ن مید هند چنان چشم بدان دو خته اند که گو یی عاشقی به معشوق خود می نگرد و عا بد ی به معبو دش و آن ها حق دارند که چنین‌باشند چرا که این مقدس پرچم - این رنگ‌های در کنا ر هم قرار گر فته تاریخ سر زمین ما ست - تا ریخ مبارزات مردم مادر جریان سده ها ی فرا وا نی است که بر او گذشته است وتاریخ تسلیم ناپذیری آزاده مرد م ما در برابر هر نوع استثمار است .

رنگ سیاه این پرچم یادگاری است از مبارزات عادلانه وبحق ابومسلم خراسانی‌مردی که‌باقیام خود خواست وتوانست که همه سیاهی های اسارت راوبردگی وبندگی را از دامن ملتی که‌جز درآزادگی نزیسته‌بود پاك کند ورنگ سرخ رنگ‌خون رزمندگان راه‌آزادی دربرابر امپراطوری جهانخوار انگلیس درجریان جنگ های سه گانه‌آن است.

وسبز، این‌گستره همیشه بهاراگرازیکسو نمودی است ازسر سبزی وشادابی کشور و مردم، ازسوی دیگرنیزرنگی‌است برای‌قدسیت آیین اسلامی ماواینك همچنان که‌مردم پرچم هارا دردست هایشان تکان میدهند- انگارکه تاریخ مادر فضاموج میزند ،انگار که‌ابو مسلم خراسانی سپاس مردم مارا پذیرا میگرددوانگار که‌همه شهدای راه آزادی ازگور های خود بپا خاسته اند تادر این رستاخیز بزرگ با مردم ایندوره‌همنوا گردندودرگستره‌سبزشادمانی های‌مردم‌بادیانت ماشعایر اسلامی‌رادر جامعه‌یی انجام دهند که‌درآن فقرنباشد وبیسوادی وبی خانگی نباشد وبرهنگی وگرسنگی‌نباشدجامعه‌یی که‌مناسبات عادلانه تولیدی داشته باشدوهرگز گرگ ها مجال در یدن را نداشته باشند .

* * *

درفضای چمن شور موج میزند وغوغاموج دارد ،زنان ومردان، دختران وپسران، خرد سالان وبزرگسالان همه یکجا دراین اجتماع بزرگ هورا میگویند ونعره زنده باد سر داده اند اینها برای سهم گیری دراین مراسم باشکوه ازسپیده های صبح ره نوردیده اند- ازده وشهر به‌سوی چمن روان شده اند وهنوز هم‌روانند- چنانکه مو جی انسانی دربستر راه قرار گرفته باشد، لحظه هابه آرامی سپری میگردند، آفتاب گاه درزیر ابرهای متراکم پنهان میگردد وگاه گرمای خوشگوار ش را برزمین می‌تاباند و باگذشت هرلحظه شور والتهاب مردم افزایش میابد.

لطفا ورق بزنید

چند لحظه بعد همه سرها ،یکطرف متمایـــل میگردد- همه‌گردن هابه‌یکطرف کشیده می شود وهمه‌ی چشم هابه‌یکسوخیره می گرند، صدای هورا ها اوج می‌گیرد، شور مردم توفان برپا میکند وغوغای شادی ها وهلهله هادرهمه جا طنین می‌اندازد، حالادیگر انتظار بسرآمده‌است وموکب ببرك کارمل رئیس شورای انقلابـی و صدراعظم ،این مردرزمنده تسلیم ناپـذ یـر وناجی انقلاب از دور پیداست، بـدون شك این لحظه راتاریخ ثبت میکند چراکه هر ملت فقط لحظاتی چند ازاین گونه میتواند راست باشد، بااین همه عظمت وبزرگی.

***

رئیس شورای انقلاب درجای خود قـــرار می‌گیرد ، موزیك رسم احترام رابجای آورده واینك وزیر دفاع باکلماتی پرشور برای آغاز رژه کسب اجازه میکند وچندلحظه بعدگام های استوار برزمین کوبیده میشود، گام‌هایی کـه تاریخ ما رارنگ ابدیت می زند همـه جـا غرور است، غروری سر کش ورام نشدنـی غروری آمیخته ومایه گرفته ازاندیشه هـای مردمی ودراین میان سرباز مردم است ومردم سرباز دسته‌های منظم حربی‌پوهنتون ودرپی‌آن حربی شونخی احتـرام رابجای میـا و ر نـد ازمقابل لوژ باسرفرازی میگذرند ودرپی آنان قوای پاراشوتی قرار دارد احساسات‌مردم درین لحظه به‌اوج میرسد همه جا زیرپای ایـــن رزمندگـــا ن راه حـــق و حقیقت را گـــل مـــی پـرا گنند ، گـــل هـــا یـــی کـــه زبان سپاس مردم است‌ازدلیرانی که‌انقلاب‌رابه ارمغان آورده‌اندوانقلاب راپاسداری می کنند.

وقتی قوای هوایی به رژه خودآغاز میکنند وپرندگان آهنین‌درفرازسرمردم باغرش صاعقه آسای خود و باسرعتـی بیشتر از سر عت صدا میگذرند، همه چشم ها ببالاخیره میشوند وبار دیگر غرور همه‌ی رخسار هارا رنگ‌میزند چرا که این رژه نمودی ازقدرت ملی ماست قدرتی که به هیچ‌کشوری خارجی‌اجازه تجاوز به‌خاك ما را ومرز وبوم مارانمیدهد و راستی

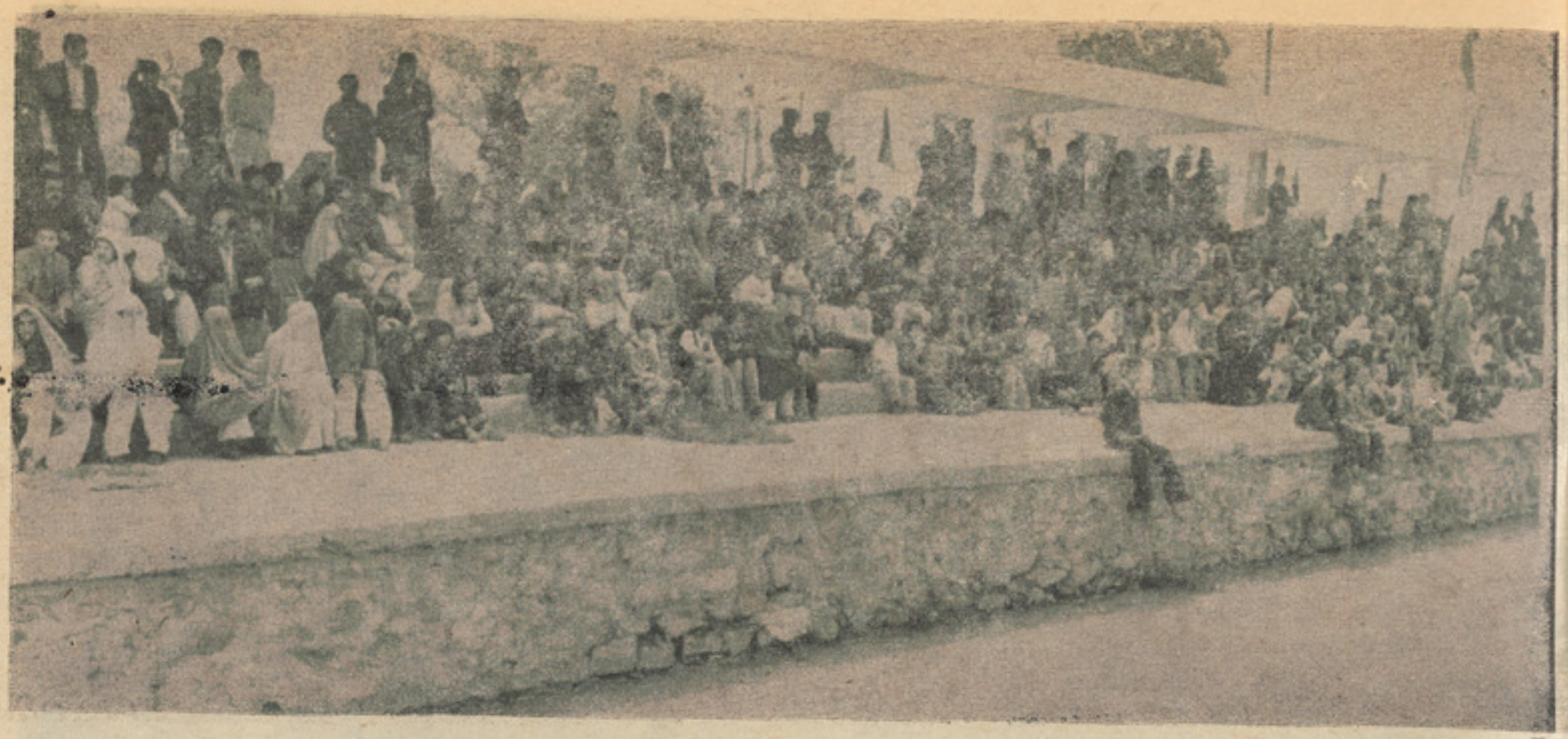

هزاران هزار تن از مردم شریف وآزادیخوای‌ما در مراسم بزرگداشت ازدومین سالگـــرد انقلاب ظفرآفرین ثور شادمانی خودرا در عمل اظهار کردند.

چه غرور انگیز است قوی بودن وازاین‌قدرت درراه صلح عادلانه در راه برابری‌وبرادری‌در راه سازندگی وحفظ نوامیس ملی استفاده‌بردن.

قطارهای سربازان وتانک‌ها، توپ های‌کوچك وبزرگ این هااگر درجنگی تجاوز کارانه وبه منظور سلب آزادی ها گام بردارند منفورترین پدیده ها محسوب میگردند، اما آنجاکه‌صحبت از جنگ‌عادلانه ، جنگ‌مردمی وحفظ خاك ومیهن ازتجاوز مطرح باشد زیر پایشان ازگل‌فرش میگردد چنانکه در رژه دومین سالگرد انقلاب تورچنین بود.

هزاران جوان ، هزاران دختر وپسر بزرگترین وبا عظمت ترین‌مارش خودرابه آغاز می گیرند، تاخاطره انقلاب ثور را ارج گذارند ودرخوشی ملت سهیم باشند، وقتی این سیل‌آدمی‌درجاده اکبرخان براه می افتد ، وقتی دستهاهمه یکجا پرچم هارا در هوا به تکان می آورند ،ووقتی همه هورا میگویند زمین در طنین آواز گام های شان به‌لرزه میایدوفضاانباشته ازیك‌صدامیشود صدای یکپارچه بودن ملت قهر مان‌ما.

نواحی حزبی شهر کابل ، اعضای حزب دموکراتیك خلق افغانستان وهمراهشان ده‌هاهزار نفرازروشنفکران دهقانان ،کارگران، اتحادیه‌ها وسازمان های اجتماعی‌دراین‌مارش شرکت‌دارند وهمزمان با رژه‌شان‌ده‌ها هزار پرچم سه‌رنگ ملی ودولتی وحزبی دردست هاتکان می‌خورد.

تخت های که هریك نمودی‌روشن ازابتکاروذوق

تخت های که هریك نمودی روشن ازابتکار ووق
وسلیقه است ، یکجا در روی یکی از این تخت هادختر وپسری جوان درلباس محلی دست در دست هم میگذارند درحالیکه پلاکات شعار وپرچم ملی ودولتی وحزبی را هردو باهم نگه داشته اندواین بیانی ساده وقابل فهم ازایـــن مـــوضوع است که‌درجامعه نو بپا خاسته ما هیچ‌فرقی میان زن ومردنیست وهمه همانگونه که‌در سرنوشت ملی خود سهیم مساوی دارند درتقسیم امتیازات نیزبرابرانه سهم میبرند واین جامعه این دوپیکره جدا

لطفاً ورق بزنید

ناشدنی ازهم درکنار هم درراه سازندگی وحفظ ره آوردهای انقلاب برابر باهم جانبازی میکنند.

درتخت روان دیگری فرشته آزادی قرار دارد که ابتکاری ونوآوری است ازناحیه اول الف حزبی ،فرشته سپید پوش درتختی که به وسیله اسپ این سمبول زحمتکشی ونجابت کشیده میشود، کادی بهوسیله دختر ا ن و پسران ملبس بهلباس هرولایت اسکور ت میگردد ودراین نمایش مفاهیم زیاد بامهارت گنجانیده شده است. جای دیگر کارگری را می‌بینیم که باپتک سنگین خود بر فرق امپریالیزم میکوبد وبهاو اجازه سر فرازی نمیدهد وبه این‌گونه دهقانان مابارقص بیل وکلنگ ،کارگران مابانهایش پتک و چکش در شکل های زیبا ودیدنی رژه میروندواین مارش بزرگ بیش ازدوساعت وقت را در بر می‌گیرد.

***

حالا مراسم خلاص شده است، مردم به آهستگی پراگنده میشوند، تب هیجانی شهر بهآرامی فروکش میکند وابر ها دانه‌های رحمت رابرزمین فرو میریزاند ودراین حال من به سراغ مردی میروم که کبوتران سفید راآزاد میکند وبعد بهپرواز شان بهاوج گیری شان وبه پروبال زدنشان در آسمان نیلگون نظاره میکند وانبساط شادی در خطوط چهره اش میدود، او آنقدر مصروف است که مرانمی‌بیند تادستم راروی شانه‌اش میگذارم مردی است که‌بیش ازشصت بهار رادیده است، انبوه ی ریش سفید تمام چهره اش رادرخود فرو برده است ، بیل بدست داردولباس‌دهقانی پوشیده است، سلا مش میکنم و جواب می‌شنوم.

ـپدر، چرا این کبوتر هارا آزادمیکنی؟

ـ درچشمم خیره میشود، نگاهش نااعماق جانم فروکش میکند ، لبخندی در لبانش می‌نشیند وبهآرامی میگوید نذر دارم بچیم‌نذر ودوباره کبوتری دیگر را پرواز میدهد.

باز میپرسم: نذرچی‌پدر؟

ـگوش کن بچیم گوش کن پارسال جشن بود، همی طور بهذوق بهچمن آمده بودم،رسم گذشت عسکری رهمی‌دیدم وقتی نمایش خلاص شد وبخانه رفتم پسرم نبود، روز نیامد،شب هم نیامد وپسان شنیدم که‌دستگیرش کردن وکشتنش ، اوتنها نبود، دوسه رفیق بودن همهره گرفته‌بودن، همه رهبرده بودن شکنجه شان داده بودن وبالاخره هم کشتنشان و مه بر گردنم نذر گرفتم سال دیگه به جشن‌آزادی اگه امین نبود اگه‌ای‌دارودسته خون آشا مش نبودن مه نذر بگردنم گرفتم که‌بیست کبوتر سفید آزاد میکنم وحالی نذر خوده خلا ص

می‌کنم بچیم نذر خوده •

مرد پیر ناگهان بگریه می‌افتد، صدای‌هق‌هق اوچند نفر دیگر رابدورش جمع میکند، پیـــر مرد به‌آرامی اشك ازچشمانش می سترد وبه آرامی آن چنان که‌گـویی باخود نـــجوا دارد میگوید:

خدا به دوزختان برد دوزخی هادوزخی هـا وبعد درحالیکه پرچم مـــلی در فـــراز سرش می‌نگرد دعامیکند خداخودش نگاهت کنه، بچیم خدا خودش ،خدا خودش•

واورهبری انقلاب رادعامیکند درمیان آمین آمین گویان مردم راهی برای خودم بازمیکنم‌و بـه دیدار چند نفر دیگر میروم•

زن کوچی بالباس کوچی درگوشه جاده به زمین نشسته است در دوجانبش سه‌کـــودك ژنده وکثیف قرار گرفته اند، یکی ازکودکان زخم های برچهره دارد ودیگرش بی تحمـــل اشك می‌ریزد ،مادر بی‌تفاوت است، انگـــار اینها کودکان اونیستند، چشم به افق‌دو خته است، درحالتی فلسه قرار دارد وقتی دقیـق تر ازنظر میگذرانمش قطرات اشك رادرگوشه چشمانش می‌بینم وعلت رامیپرسم زن جواب نمیدهد ، فقط نگاه میکند، نگاهی که گـنگ است وهیـچ‌چیز رادر خود ندارد امادیگـران میگویند شوهر ش را باپسر بزرگش یکجـا کشته اند واواینك دیوانه شده است ازکنار اوهم‌ردمیشوم درحالیکه می‌اندیشم راستی از سال گذشته تاکنون چقدر زن بیوه شده‌است چقدر کود کان بی پدر گشته اندوچندخانواده درسوگ نشسته است بدون شك فـراوان و بازهم فراوان است وباز به‌پرچم های‌رنگینی می‌نگرم وبه‌اراده ملت می‌اندیشم اراده‌یی که امین را ازمیان بردوحق راجانشین باطل‌ساخت حالا ایـــن‌ملت اراده سازندگـــی دارد، اراده یکپارچگی ودریکپارچه بودن جنگیدن‌علیه همه دشمنان انقلاب وچه‌مبارك است اراده توده‌ای ملت رزمنده •

ببرك كارمل منشی عمومی کمیته مرکزی‌حزب دموکـــراتیك خلق افغانستان ، رئیس‌شورای‌انقلابی وصدراعظم جمهوری دموکراتیك‌افغانستان هنگامیکه بایکتن از دهقانان شامل کنفرانس زراعتی مصافحه می نمایند .

الف ، میم

دولت مردمی ما آنچه می گوید عمل میکند

«سربازان، مردم زحمتکش واستثمارشونده افغانستان ، کارگران ، دهقانان، محصلان روشنفکران ومامورانِ در هر جاییکه هستید در پارکهای نظامی وسنگر های جهاد ملی در شهر ها ودهات در کار گاهها و مدارس، در اداره ها ومشاغل آزاد، در کوهها ودره‌ها، در دشتها وغزدی ها، در جاده ها و بازارها، آگاه باشید ! که دشمنان ملی وطبقاتی شما می خواهند شما را بخاك وخون بکشند ، شمارا مختنق سازند، حقوق وآزادیهای شما را پایمال نمایند وانقلاب رهایی بخش شمارا سرکوب کنند . پس وظیفه‌ی مقدس شماست که دوش بدوش تحت شعار های (آزادی‌برای مردم ! کاربرای بیکاران ! زمین بـــر ا ی دهقانان) از جمهوری دموکراتیك تان، ا ز انقلاب رهایی بخش تان ازدهات، علا قـداری وشهر ها یتان، از شرف وناموس وطن تان، در مقابل دشمنان مرتجع وخرابکار در مقابل بقایای ارتجاع سلطنتی وچاکران انگشت‌شمار حفیظ الله امین این فاشیست سفاك و حیوان صفت فداکارانه ومتحدانه دفاع نمایید ....»

سخنان ارزشمند ووطن پرستانه‌ی بالا را ببرك كارمل منشی عمومی کمیته ی مرکزی حزب دموکراتیك خلق افغانستان ، رئیس شورای انقلابی وصدراعظم‌جمهوری‌دموکراتیك افغانستان بتاریخ ششم جدی ۱۳۵۸ ضمـــن ارائه مشی سیاسی دولت ایراد فرمودند .

تاریخ به‌پیش می‌رود وهر آنکسی که سد راه پیشرفت آمرانه ی آن شود بزیر چرخ های خود پارچه پارچه ونابود می سازد ، جهت تاریخ مشخص است واگر در طول حیـــا ت انسانها به تاریخ نظر اندازی شود حرکت تاریخ درمجموع بسوی پیشرفت وارتقا می‌باشد . این حقیقت رلانخیز نمی توان انکار نمودکه بعضا نسبت موجودیت بعضی عوامل گاهی سیر تاریخ بطرف قهقرا وتاریکی نیز صورت می گیرد ولی این سیر زود گـــذر ومجازی است وکوتاه مدت . زیرا تاریـــخ بصورت یك کل سیر تکاملی وپیشرونده دارد واین واقعیتی است علمی و انکارناپذیر.

در طول تاریخ مامی توانیم به حالاتی بـر بخوریم که مرتجعین وخیره سرانی ناشیانه خواسته اند چرخ تاریخ را ساکن !؟ سازند ویا مسیر اصلی آنرا منحرف سازند ولـی بسیار زود ودر عمل دیده اند که اینکـار شان سررا به سنگ خارا کوبیدن است .

دورنمی رویم‌همین حیات دوساله خلق قهرمان وآزادی آفرین خودرا تحت مطالعه قرار می ـ دهم . مردم افغانستان که زیر چکمه هـای ظلم واستبداد سلطنت های قرون وسطایـی ودست نشانده، رنجها وآلام زیادی را متحمل شده بودند برهبری حزب قهرمان دموکراتیك خلق افغانستان وبه پایمردی اردوی دلیر خود کاخ نشینان سلطنتی رابه زیر انداختند و جامعه وکشور رادر شاهراه پیشرفت واقعی وترقی اجتماعی قرار دادند آری خلق شجاع افغانستان بابه پیروزی رسانیدن انقـــلاب ظفرمند ثور اداره‌ی امور کشور خودرا خـود بدست گرفتند وپلان های عمران عمومی ورفاه همگانی را سر دست گرفتند تاریخ در مسیر اصلی خودبه پیش گام های بلند می برداشت

ولی دشمنان تکامل وترقی وپیشرفت در یك کلمه ایورتونیزم جهانی که همیشه در کمین است تاتوطئه گرانه وخائنانه آرزو های مردم را برباد دهند دست ازآستین بیرون آوردند وبانك شناخته‌شده‌ی سی،آی،ای وامپریالیزم امریکا را چون سنگی براه تاریخ گذاشتند آری امپریالیزم ودرراس امپریالیزم امریکا ناجوانمردانه «امین تاامین» این جاسوس رسوای سیا را گماشتند تا مانع پیشرفت های خلق افغانستان وانقلاب ثور شود «امین بالکیه زدن برسریر قدرت جهنمی خودنه تنها نیرو ها ی منطقه در خفا (بفرار اظهارات ضیاالحق حاکم نظامی پاکستان که گفته‌است امین دروانه وار می خواست باوی ملاقات وطلب کمك نماید) وغیره سیاست خارجی‌اش را تشکیل میداد . با این همه اعمال او توانست رشد جامعه وسیر آنرابطرف بهروزی بهزیستی وآزادی کامل بطی وکند سازد ولی خوشبختانه ودر نتیجه‌ی پایمردی نیرو های اصیل وانقلابی کشور این مدت خیلی محدود وکم بود ودو باره در نتیجه‌ی قیام ظفرمند ششم جدی ۱۳۵۸ افغانستان محبوب خاك مالیده شد وزنجیر ها از شانه ها، دست ها وپا یهای مردم ما گسیخته شد. خوب است که این حقیقت را در بیانیه‌ی ملی وانقلابی ببرك کارمل منشی عمومی کمیته مرکزی حز ب دموکراتیك خلق افغانستان رئیس شورای انقلابی وصدراعظم جمهو ر ی دموکراتیك افغانستان که عالمانه وانگیزنده برسمی شده است بنگریم ایشان می‌فرمایند:

«حفیظالله امین این دشمن غدارالله‌وامین‌که‌بنام افغان را مورد تحقیر وتوهین قرار داد برای ابد از صحنه‌ی زندگی وطن محبوب مان افغانستان محو گردید وبنابر طوفان خشم ونفرت خلق، قهر و غضب ملت در دادگاه عادلانه ی انقلابی خلق ومستضعفین افغانستان یکجا با چند چاکرش بسزای اعمال طاغوتی وشیطانی خود رسید ومی رسد ...»

آری امین مانند همه خائنین و مرتجعین وخیره سران ناشی که از جبر تاریخ وخشم مقدس خلق یابیخبر بودند ویا آنرا در نظر نداشتند محو ونابود شدند . اینك افغانستان

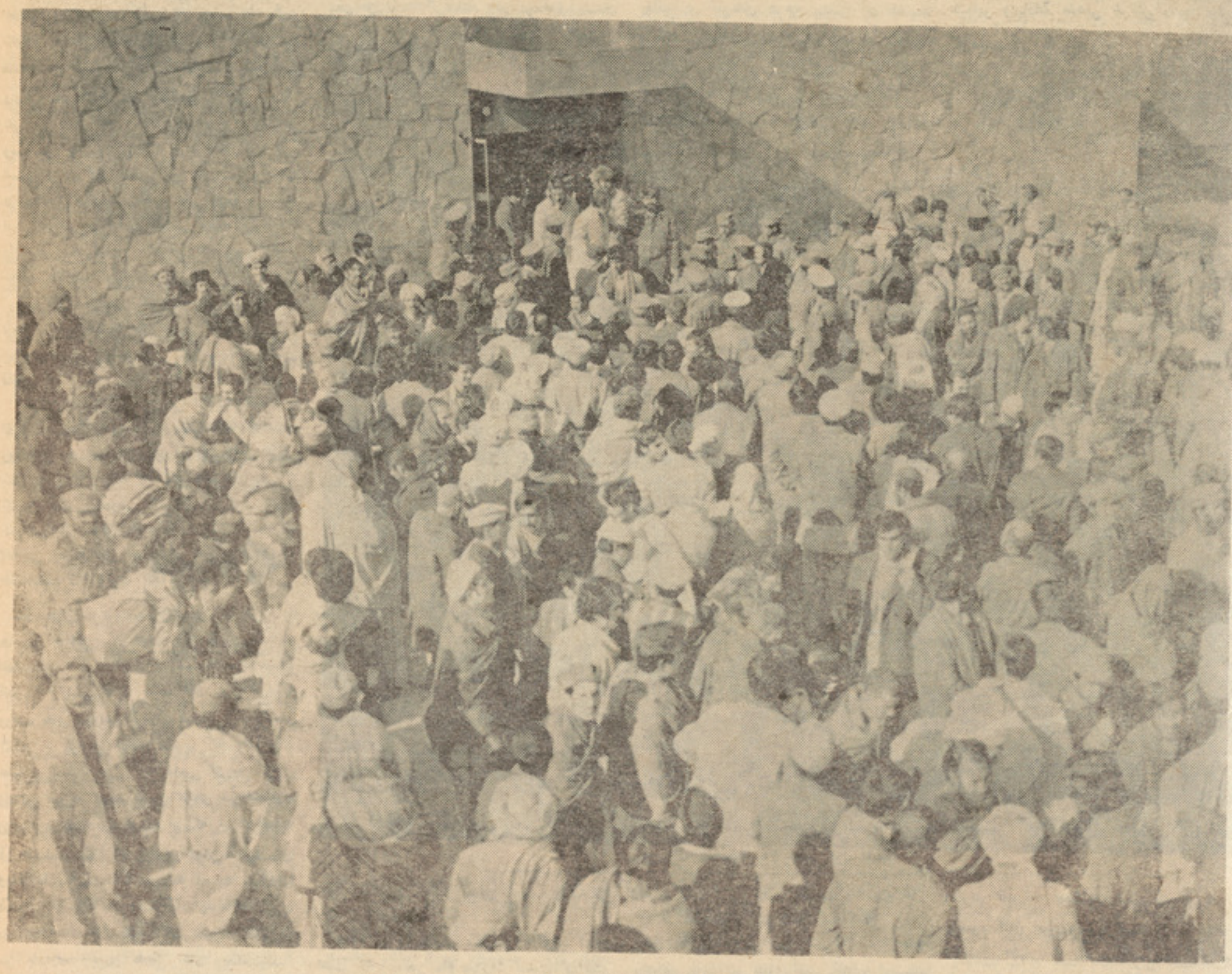

اینجا زندان پلچرخی یا باستیل قرن‌بیست‌است که‌آرزوهای‌صدهاهزار مردم‌آرزومندمارابه یاس مبدل نمود.

درصدد برآمد تاریخ رابه بیراهه براندبلکه‌هر قدر ظلم واستبداد وستم که تاریخ نظیرش راندیده بود برخلق ماتحمیل نمود . کشور رابه یك عزاخانه‌ی عمومی تبدیل کرد کشتن ها، بستن‌ها، به‌سیاهچال افگندن ها زنده زنده بزیر خاك کردن و.... سیاست داخلی اورا تشکیل میداد و خیانت تبانی بادشمنان تاریخی انسان وانسانیت یعنی امپریالیزم واستعمار، به مخاطره انداختن استقلال کشور، کرنش وسازش با سیاه‌ترین وانقلابی ومردم آزادیخواه وقهرمان آن د ر جهت رفاه وآرامی به سیر خود سریعترادامه دادند . آری مردم شرافتمند و آزادی خواه افغانستان در نتیجه ی قیام پیروزمندششم جدی که به اراده‌ی خود مردم ما وابتکارنیرو های اصیل انقلابی ووطن پرست ضـو ر ت گرفت ، مردم ووطن از شر امین و حشی ، سفاك وخون آشام وداروسته ی فاسدش علی الرغم ندبه هاودروغ پراگنی هـای امپریالیزم نجات یافتند، پوز کثیف امین به خـدا واسـلام ، بنـام انسانیت وملیت بنام خلق وخلقی علیه خدا و اسلام، علیه انسانیت وملیت علیه خلق وخلقی وحشیانه جنگید ... استقلال افغانستان رامورد معامله ارتجاع خارجی قرار داد ومعادل هزاران‌ملیون ثروت ملی مارا غارت وحیف ومیل کرد . غیرت وشرف وناموس مردم غیور وبا ننگ انقلابی وانقلاب ظفر آفرین ثور و مردم افغانستان با بمرحله‌ی جدید و انقلابی گذاشته اند ودرین مدت چارماه گام ها ی فراخی بطرف آزادی، آرامی، بهروزی ورفاه حقیقی برداشته و می بردارد.

زعامت جدید وانقلابی جمهوری دموکراتیك افغانستان ازهمان آغاز مرحله ی دوم‌وتکاملی انقلاب آزادی آفرین ثور اقداماتی را ر و ی

لطفاً ورق بزنید

دست گرفته است که می توان آنرابمثابه نجات واقعی خلق وانقلاب ارج گذاری نمود. برای اینکه خوانندگان محترم را ازچگونگی اقدامات دولت انقلابی شان خوبتر آگاه‌ساخته باشیم مختصرا اقدامات دولت وزعامت جدید انقلابی را بررسی می نماییم . این بر رسی شامل اصدار فرامین انقلابی و دموکراتیک ونتیجه گیری آن یعنی تطبیق آن و سایر اعلامیه ها واجراآت دولت می باشد .

شام ششم جدی که طلوع مهر تابان مرحله ی نجات بخش وتکاملی انقلاب ثور بود ببرك کارمل منشی عمومی کمیته‌ی‌مرکزی حزب دموکراتیك خلق افغانستان رئیس شورای انقلابی‌وصدراعظم جمهوری دموکراتیك افغانستان فرمودند که:«...دولت‌جدیدجمهوری دموکراتیك افغانستان وظیفه‌ی تاریخی وملی خود می داند که : پایه های مترقی، اجتماعی وسیاسی جمهوری دموکراتیك افغانستان این دستاورد بزرگ انقلاب ثور را بسط وتوسعه واستحکام بخشد، انقلاب ملی ودموکراتیك ضد فئودالی وضدامپریالیستی وضدکمپرادوری رابه پیروزی نهایی برساند ودر اولین فرصت ممکن وظایف مبرم زیرین را اجرا کند :

۱ـ اعلام آزادی تمام زندانیان سیاسی که ازدم ساطور حفیظ الله امین تبهکار، جان بسلامت برده باشند ودر شرایط لازم لغو قانون اعدام .»

قبل از آنکه به بررسی اعلامیه ها و اقدامات جمهور ی دموکراتیك افغانستان ووفاداری به وعده وایفای آن بپردازیم تذکر یك بخش از بیانیه ی ملی وتاریخی ببر ك کارمل منشی عمومی کمیته‌ی مرکزی حزب دموکراتیك خلق افغانستان رئیس شورای انقلابی وصدراعظم جمهوری دموکراتیك افغانستان لازم است که فرموده اند :

«هموطنان عزیز! معلوم است که طی ده ها سال تاکنون، از دولت های جابرویی‌کفایت افغانستان ا ز زمامداران کاذب دودمان نادریها وامینی ها ، حرف های عوام فریبانه ووعده های دروغین فراوان شنیده اید ولی بگذار با تواضع اعلام بداریم که «عمل‌ملاك حقیقت است» پس آنچه مامی گوییم درعمل زندگی تجربه کنید، بدین گفته‌ی شرافتمندانه وانسانی، اعتقاد راسخ داریم که : «درحقیقت آن سیاست مدار و زمامدار دولتی، خوشبخت وسعادتمند است که همیشه بتواند چیزی بگوید که واقعا در باره‌ی آن بیاندیشدچیزی را انجام‌میدهد، که‌حقیقتا آنرالازم و ضروری می پندارد، وبرای هدفی کار وپیکارمیکند که واقعا بدان معتقد است .»

آری هموطنان رنجدیده وبلاکشیده‌ی ما سخنان پرزرق وبرق فراوانی شنیده اند ولی وفاداری وپایندی به آن سخنان را هرگز ندیده اند. ولی اینك بابه‌پیروزی رسیدن مرحله یی تکاملی انقلاب ثور زعامت انقلابی دولت جدید آنچه گفته ووعده داده است فورا آنرا در عمل پیاده نموده است . در سر خط وعده ها وپلان های دولت جدید (طوریکه در بالا نقل قول شد) رهایی زندانیان سیاسی بود . دولت صادق وانقلابی ما طی نشر اعلامیه ی بتاریخ ۱۱ جدی ۵۸ درست ۵روز پس از پیروزی قیام ٦جدی درین مورد چنین گفته شده است: «اجازه بدهید تا عفو عمومی تمام آن زندانیان سیاسی را که از دم ساطور خونین امین میر غضب جان بسلامت برده اند بدون در نظر داشت طبقه مذهب، لسان،قوم، ملیت، ایدیالوژی واخلاق سیاسی وسازمانی اعلام بدارم ....»

این وعده فورا در عمل پیاده شد هموطنان ما خود شاهد بودند که در مرحله‌ی اول از ٦ جدی الی ١٦ جدی ۵۸ در حدود شش‌هزار زندا نی‌سیاسی در مرکز وولایات کشور از باستیل های مخوف وجانگداز امین جاسوس وخونخوا رها گردیدند ودر مرحله‌ی بعدی همه زندانیان سیاسی بدون استثنا و تبعیض رها گردیدند .

هکذا در بیانیه ملی وتاریخی ٦ جدی آمده است که : «لغو تمام مقررات ضددموکراتیك وضد انسانی ومنع گرفتاریها ، توقیف ها و تعقیبات خود سرانه وتفتیش منازل .»

آری این حقیقت روشن را همه هموطنان عالمس واحساس کرده‌اند . قبل از پیروزی مرحله‌ی جدید انقلاب ثور هیچ هموطن ما در هرگوشه ی کشو ر اندکترین مصئونیت احساس نمی کردند گرچه امین ماکیاولیست دم از قانونیت، مصونیت وعدالت می زد ولی آنچیزی که در دوره‌ی سیاه وجهنمی اووجود نداشت قانون، مصونیت وعدالت بود ولی بنابر ماهیت انقلابی ووطن پرستانه‌ی زعامت جدید وطبق وعده‌ی بالا هیچ هموطن ما اذیت وآزار نشده اند وحیات مصون وقانونی و محترم کامل به معتقدات دینی ومذهبی‌به‌سنن ورسوم آنان صورت می گیرد. همچنان قاطعیت اظهار می گردد کسانیکه بخواهند نسبت به معتقدات دینی ومذاهب، نسبت به سنن وعنعنات مردم مابی احترامی کنندمردم مسلمان مارا بنابر معتقدات شان مورد تحقیر وتوهین وتحت فشار دهند و علیه دین مقدس اسلام قرار گیرند، قانونا جلب وطبق قوانین دولتی مجازات خواهند شد این اعلام واظهارات پس از نشر در مطبوعات قوت قانونی کسب کرده وبه لایحه‌ی قانونی مبدل خواهد شد . همچنان اعلام می گردد آن عده از روحانیون ، حضرات، ملاها، علما و بزرگان اقوام‌واتباع‌کشور که خاك‌افغانستان راترك گفته اند در صورت بازگشت بخاك ووطن خویش مورد احترام قرار می گیرند .»

***

ارتجاع سیاه جهانی باهمدستی ارتجاع‌منطقه‌چه ویرانی هایی رابرمردم بی‌گناه ماقبولاندند،ازآنجمله میتوان ازوقایع دلخراش سه حوت نام برد، که‌صحنهٔ بالا شاهد قول ماست

مطمئنی دارند هیچکسی نیست که این حقیقت آفتابی را انکار نماید .

هکذا در بیانیه‌ی ملی وتاریخی ٦ جدی می خوانیم که : «احترام به اصول مقدس اسلام، آزادی ، وجدان، عقیده و مراسم مذهبی ....»

دولت انقلابی ما تحت رهبری حزب دموکراتیك خلق افغانستان نه تنها احترام همه جانبه بدین مبین اسلام‌درعمل‌ازخود نشان داده است وآزادی های آنرا تا مین و تضمین کرده است بلکه بصورت جدی وهمه جانبه در تقویه‌ی هرچه بیشتر آن همت گمارده است . وبرخلاف نادریها و امینی ها که در لفظ چیزی ودر عمل چیز دیگر بودند دولت انقلابی ماحسن نیت وخد منگداری خود رادرین مورد در عمل ثابت نموده است بیاید که برای مستدل شدن کلام خود بخشی هایی از بیانیه ی ببرك کارمل منشی عمومی کمیته‌ی مرکزی حزب دموکراتیك خلق افغانستان رئیس شورای انقلابی جمهوری دموکراتیك افغانستان راکه شام پنجم دلو۵۸ ازطریق رادیو وتلویزیون به نشر رسیده درینجا نقل کنیم :

«... اعلام می دارم که دین مقدس اسلام رسوم وعنعنات ملی ما از اجداد و نیاکان مابحیث میراث گرانمایه برای مردم ما بجا مانده و هیچکس حق ندارد علیه آ ن قرار گیرد واز آنها رو بر گرداند . دین مقدس اسلام رسوم وعنعنات پسندیده‌ی اقوام ، ملیتهاوخلقهای‌کشور ما اصول جداناپذیر نظام ملی وکلتور ملی و گنجینه‌های گرانبهای معنوی وطن عزیز ما هستند .... بعد از حوادث ٦ جدی ۱۳۵۸ که انقلاب ثور وارد مرحله‌ی نوین تکامل خود گردید همه روحانیون ومردم مسلمان ماکه محبوس‌بودند برطبق فیصله‌ی حزب واحد دموکراتیك خلق افغانستان به سلسله اقدامات جدی علیه کار های جنایت آمیز امین خاین از حبس رها شدند واکنون آزاد وبدون هراس وترس شعایر وعبادات مذهبی خویش رابجا میاورند

وزارت اطلاعات وکلتورجمهوری دموکراتیک افغانستان برای ارج گذاری به ثروتهای ملی وگنجینه های پربهای میهن محبوب ما بتاریخ ۲۰ دلو ۵۸ طی اعلامیه‌ی می گوید : «بر مبنای آن همه ارج عظیمی که جمهوری دموکراتیک افغانستان بر ثروتهای ملی وگنجینه های پر بهای میهن محبوب ما افغانستان می گذارد به بررسی عمیق واحیای مجدد موزیم ملی افغانستان می‌پردازد ... موزیم ملی ماکنون در کنار دهها شهر وصدها روستای آتش گرفته وویران شده در سرلوحه‌ی کار نامه های سیاه زمان حکمروایی امین منفور و باند تبهکارش قرار دارد ... وزارت اطلاعات وکلتور از جمله عمارت سابقه موزیم ملی این شکنجه گاه دیگر امین خون آشام و دارودسته جنایتکار وی را بحیث عمارت موزیم ملی افغانستان برگزیده است وآثار موزیم ازکاوصندوقها وجوال ها بیرون می گردد تابار دیگر مردم ما آفریده های ارزنده ی اسلاف ونیاکان خودرا مشاهده نمایند .....» وبه تعقیب این اعلامیه کمیته ی مرکب از اشخاص فنی ومسلکی موظف شدند تا کار احیاء ، تصنیف وتنظیم مجدد موزیم ملی کابل را بوجه احسن پیش ببرند واین کمیسون بتاریخ ۲۶ حوت ۵۸ با جدیت بکار آغاز کرد .

***

دولت جمهوری دموکراتیک افغانستان به تامی از پالیسی دموکراتیک ومردمی خود طی اعلامیه‌ی که بتاریخ ۲۸ دلو به نشررسید منجمله چنین گفته است : «اسنادنشان میدهد که امین خونخوار در مکاتیب عنوانی قوای مسلح، وزارت امور داخله و کام وقت امضاء می کرد رسما هدایت می داد تمام ارگانهای امنیتی وقوای مسلح جمهوری دموکراتیک افغانستان مکلفیت دارند که اموال ضبطی، ملی شده، قاچاقی وغیره را غرض طی مراحل قانونی به مراجع معین کشور تسلیم دهند اما وقتیکه مراجع مربوط جهت تسلیمی اموال ضبطی ، ملی‌شده وقاچاقی مراجعه می کردند عناصر وابسته به باند امین در پاسخ به ایشان می گفتند : اگر بشما رسما مکتوب داده اند برای ما بصورت شفاهی صریحا امر کرده است که اموال را خود شما مستقیما بسه مصرف برسانید ... این است نمونه‌ی از جنایات امین وباند خونخوار وی ... حکومت جمهوری دموکراتیک افغانستان بنابر تعهد ومسوولیت های عظیم ملی وتاریخی که در پیشگاه مردم آزاده‌ی کشور سپرده است و ظیفه ی وطن پرستانه ی خود می داند که در برابر هموطنان جفا کشیده‌ی خود که جایداد ها و دارایی هایشان بغارت رفته است آنچه در وزارت مالیه‌ی جمهوری دموکراتیک افغانستان تحت اسم دارایی های به اصطلاح ملی شده ثبت ودرج دفاتر گردیده بروفق بیانیه‌ی تاریخی ۸ جدی ۱۳۵۸ بیرک کارمل منشی عمومی کمیته مرکزی ح.د.خ.ا رئیس شورای انقلابی وصدراعظم ج.د.ا بغرض مصونیت دارایی ها وجایداد های هموطنان عزیز آنرا به مالکین شرعی وقانونی آن .... مسترد نماید ازآن عده هموطنان شریف ما که در گذشته دارایی هایشان خلاف موازین انقلاب ضبط گردیده خواسته می شود که خود و یا ورثه قانونی شان با اسناد دست داشته مدار حکم ... مراجعه فرمایند ....»

لازم به تذکر است که در بیانیه ملی و تاریخی ٦ جدی این موضوع یعنی مصئونیت ملکیت های فردی وعده داده شده بود که در اعلامیه‌ی فوق وفایه تعهد مذکور عملی شد .

***

همانطوریکه قانون تکامل جامعه وتجربه‌ی انقلابی گواه است که امپریالیزم و ارتجاع بمثابه دشمنان ترقی، آرامی پیشرفت وآزادی خلق های جهان در هرجاکه دولت های ملی، دموکراتیک ومترقی به اساس اراده‌ی حاکم خلق هابمیان آمده است ، توطئه، دسیسه و خائنانه عمل نموده اند روی همین ملحوظ ارتجاع بین‌المللی ودر راس امپریالیزم امریکا بادستیاری شوونیزم عظمت طلبانه‌ی چین وارتجاع نظامیگر پاکستان و سادات هسا و بیگین ها در قبال انقلاب مردم شرافتمند افغانستان از همین رویه وکردار کار گرفتند وبتاریخ سوم وچارم حوت ۵۸ بابراه انداختن بی نظمی ها، چپاول ها، جورها وغیره اعمال خائنانه بنای اخلال گری را گذاشتند که هموطنان شریف شهر کابل خود شاهد آن بودند دولت جمهوری دموکراتیک افغانستان که حمایت وحراست ازدست آوردهای انقلاب وتامین سعادت و آرامی مردم درسرلوحه‌ی اعمالش است با شجاعت این توطئه ها را خنثی نمود . حکومت جمهوری دموکراتیک افغانستان طی اعلامیه‌ی این موضوع را چنین ارائه داشت .« حکومت جمهوری دموکراتیک افغانستان به پیشگاه خلق صلح جو و آزاد افغانستان به خلق های منطقه و جهان به‌تمام نیروهای ملی ومترقی جهان وبه تمام ملل ودول صلح جوی جهان به صراحت وبه بانگ رسا اعلام می دارد که امپریالیزم خونین امریکا در اتحاد نامقدس با امپریالیزم انگلیس وشوونیزم فتنه گر چین وبا استفاده ازپایگاه وقوای ارتجاعی پاکستان ومنطقه ومتحدین اسرائیلی خود بصورت علنی وخاینانه آشکارا ومسلحانه بصورت جنگ اعلام ناشده درقلمرو مستقل افغانستان از جمله با صدور گروه‌های مسلحانه اجیر ومزدور در شهر کابل دست به‌تحریکات وتخریبات مداخلات وتجاوزات وکشتار دسته جمعی مردم صلح‌جوی افغانستان زده ومی‌زنند ... هموطنان ، مردم جهان! عزم راسخ وایمان شکست ناپذیر داریم که انقلاب ثور، انقلاب ملی ودموکراتیک ، ضد ارتجاع وضد امپریالیزم پیکار آزادیبخش خلق افغانستان پیکار عادلانه‌ی ضد امپریالیزم جهان خوار امریکا و انگلیس، ضد ارتجاع سیاه پاکستان وضد شوونیزم چین و دیگر چاکران آنها بصورت قطع وبحکم تاریخ به پیروزی نهایی می رسد ، ولی تمام عواقب ناشی از جنگ تجاوزکارانه وغیر عادلانه ضد حقوق بشری، ضد صلح وضد آرامی در افغانستان ومنطقه بعهده قوای ارتجاعی و امپریالیستی وجنگ طلب یعنی به عهده امپریالیزم خونخوار امریکا صهیونیزم و شوونیزم جنگ انداز چین به خصوص در وجود ارتجاع سیاه ومتجاوز پاکستان بوده وخواهد بود .... بگذار یکبار دیگر دشمنان خلق ووطن مان افغانستان یعنی ارتجاع وامپریالیزم از پایگاه پاکستان که خلق های شریف آنرا بالای باروت قرار داده اند، آزمایش کنند ودرس عبرت دیگری را از سرزمین افغانها بیاموزند ...»

آری ارتجاع وامپریالیزم لجام گسیخته با صدوراجیران بخاک‌مقدس وسلحشورافغانستان درس دیگری هم گرفتند . این بیشرمان با گمراه کردن اطفال خورد سال ومردم ساده لوح می خواستند نقشه های فتنه‌گرانه و ارتجاعی خود را عملی سازند ولی‌همانطوریکه در اعلامیه‌ی فوق گفته شده این حکم حاکمانه‌ی تاریخ است که مردم افغانستان به پیروزی نهایی خواهد رسید وروی مرتجعین وتجاوزگران سیاه خواهد شد .

در همین مورد وزارت امور داخله‌ی جمهوری دموکراتیک افغانستان طی اعلامیه‌ی چنین گفته بود « از صبح روز سه حوت عمال واجیران خارجی گماشتگان انگریز، امریکا، پاکستان وچین دست به فعالیت اخلال گرانه، تحریک آمیز وتخریبی علنی برعلیه آزادی، امنیت وآرامش مردم کابل زده اند» به خاطر رعایت حقوق دموکراتیک وموازین حقوق بشردولت جمهوری‌دموکراتیک افغانستان سعی نمود تااز هرنوع اعمال و

بقیه‌درصفحه۵۹

بعداز انقلاب ثور دژستم باره‌گان‌باز گردید وخلق شریف ما آزادانه ازجایگاه‌ستم پیشگان دیدن کردند.

دنړۍ کارګرانو سره یوشی!

د می لومړی نیټه یا د نړۍ د زیار کښانو د پیوستون ورځ

کار ګره طبقه دملی آزدی بښونکو نهضتونو په صفونو کی هیوادو دبشپړ خلاصون لـه پاره په مبارزه کی ستره ونډه په غاړه لری.

که چیرته بشری تاریخ ته ښه ځیر شو داحقیقت څرګندیږی چی انسانان طبیعتاً خپلواک منځ ته راغلی دی او دتاریخ به ټولو پراوو نوکی د خپلی وسی او پوهی سره سم دظلم ، استبداد او ارتجاع په وړاندی سختی جګړی او مبارزی سرته رسولی دی . نودغه مبارزه هم دهغوی د فطرت اوهم دژوندانه د یوه ضرورت بڼه او حکم لری . خود غرض دخاوندانو یعنی دسود خورو او استثمارګرو عناصرو دشته والی او مقاومت له کبله چی په طبقاتی ټولنو کی دقدرت خاوندان دی ، داستثمار او مریی توب له لاری د دوی ټولی طبیعی خپلواکی یی سلب کړی دی ،خود هماغه طبیعی فطرت او غریزی له مخی ددغو مصنوعی لو مود شلولو دپاره دخپلواک انسان هلی ځلی دتاریخ پاڼی ښکلی کړی دی .

داچی وایو انسانان طبیعتا خپلواک زیږ ـ یدلی دی زموږ ستر شاهد دبشر دلومړی پړاو دژوندانه ټولنه ده ، هغه ټولنه چی ټـولـو انسانانو په هغه کی یو برابر او پرته لـه بادار او مزدور ، مریيان او مریی لرونکی ، بز ګران او ځانان ، کارګر او پانګوال ،څخه ژوند کاوه . خو کله چی حریصو او سود خو ښونکو انسانانو دخپلو ځانګړو ګټولپاره او دقبیلوی جګړو په نتیجه کی په ټولنه کـی پورته او ښکته طبقات منځ ته راغلل اودهماغو خپلواکو خلکو په لاسونو اوپښوکی دغه د غرض نه ډک زنځیرونه یعنی داستثمار اواستبداد زنځیرونه وتړل شول .

داستثمار (زبیښاک) او استبداد دله مینځه راتلو څخه تر نن ورځی پوری بشریت اوپه تیره بیا زیار ګالو نکی انسانانو زیار باسی چی دغه زنځیرونه مات کړی او یو ځل بیا هغه نړیواله ټولنه مینځ ته راوړی چی په هغه کی طبقی ظلم او استبداد موجود نه وی او ټول انسانانو دکوم توپیر څخه پرته په یوه آزاده فضا کی دتساند او تعاون سره ګډژوند وکړی .

پس له دی نه چی زبیښاک او استبداد په نړی کی را منځ ته شو یعنی دغلیمو طبقاتو په منځ ته راتګ سره جوخت طبقاتی مبارزه هم مینځته راغله . کله چی په لرغونی روم کی دمریتوب درژیم دشته والی له کبله ظلم ، استبداد او استثمار په بی ساری توګه خور مریيان آزارول او دهغوی ژوند یی تریخ کړی وو ، دیواتل مریی په مشری چی اسپاتاکوس نومیده دمرئیيانو ستر پاڅون مینځته راغی چی دروم امپراطوری یی ولړز وله خو له بده مرغه دغه پاڅون دیو څه مودی څخه وروسته ددی لپاره چی ټاکلی هدف ، مخکښ سازمان او مشخصه کړنلاره یی نه درلوده په بیرحمانه توګه وټکول شو.

په اروپا، ایشیا اودنړی په تورو برخو کی دبزګرانو مبارزی چی ځنی وختونه دخونړیو جګړو په بڼه منځ ته راتللی د فئودالیزم د ظلم پرضد دانسانانو دهـلو ځلو ډیر ښه ښکار ندوی دی خو څرنګه چی وموویل دغه فعالیتونه هم دځینو اساسی عناصرو دنشتوالی له کبله دماتی سره مخامخ شول ، مګر دلته باید دغه حقیقت وویل شی چی هم دمریتوب او هم دفئوډالیزم پر ضد مبارزی او پاڅونونه بیخی بی نتیجی نه وو داځکه چی که دغـه سر ښندنی چی دزیار ایستونکو له خوا سرته ورسیده پورتنی طبقات یی دی ته مجبوراوه چی ځینی امتیازات جبرا تر استثمار اواستبداد لاندی خلکوته ورکړی .

داته لمسمی پیړی په وروستیو کلونو کی، کله چی په نړی اوپه تیره بیاپه ارو پا کـی صنایع وده وکړه اوخـوانه کاریګـره طبقـه منځ ته راغله او دتاریخ په حکم فیودالیسم مخ په ورکیدو شو اودفرانسی داوه لس سوه نهه اتیا وم کال بورژوازی انقلاب په واسطه سره نوی نظام چی دمخکینی نظام په پرتله پرمختللی او انقلابی وو ، منځ ته راغی . دغه نظام پانګوالی نظام و چی او له مرحله کی خپل ځان دخپلواکی او عدالت او دبشـری حقوقو ساتندوی باله خو څرنګه چی دزیښاک پرستنو ولاړ و دعدالت او آزادی ادعـا او ساتندونی یی تش پـه نامه وه دا ځکه چی که په مخکینی رژیم کی بزګران دفئوډالانو له خوا استثمار یدل اوس اوس هم بزګران او هم کاریګره طبقه پدغه نظام کی دسرمایدارانو له خوا دپخوانه زیات خو په ډیره ماهرانه توګه استثماریدل . دپانګوالی درژیم بڼست پر سود او ګټه باندی چی داضافی ارزښت څخه منځته راځی ولاړه ده اوسرمایه داران ددی لپاره چی ورځ په ورځ خپلی ګټی زیاتی کړی ښایی چی داضافی ارزښت لمن لاهم پسی پراخه شی او دغه استثماری او ارتجاعی غوښتنه هغه وخت تر سره کیدای شی چی اصلی تولیدونکی قوت یعنی پرولتاریا دلږو پیسو په بدل کی ډیر کار وکړی او ډیـر تولیدی مالونه ایجاد کړی . دهمدغی ناپاکی

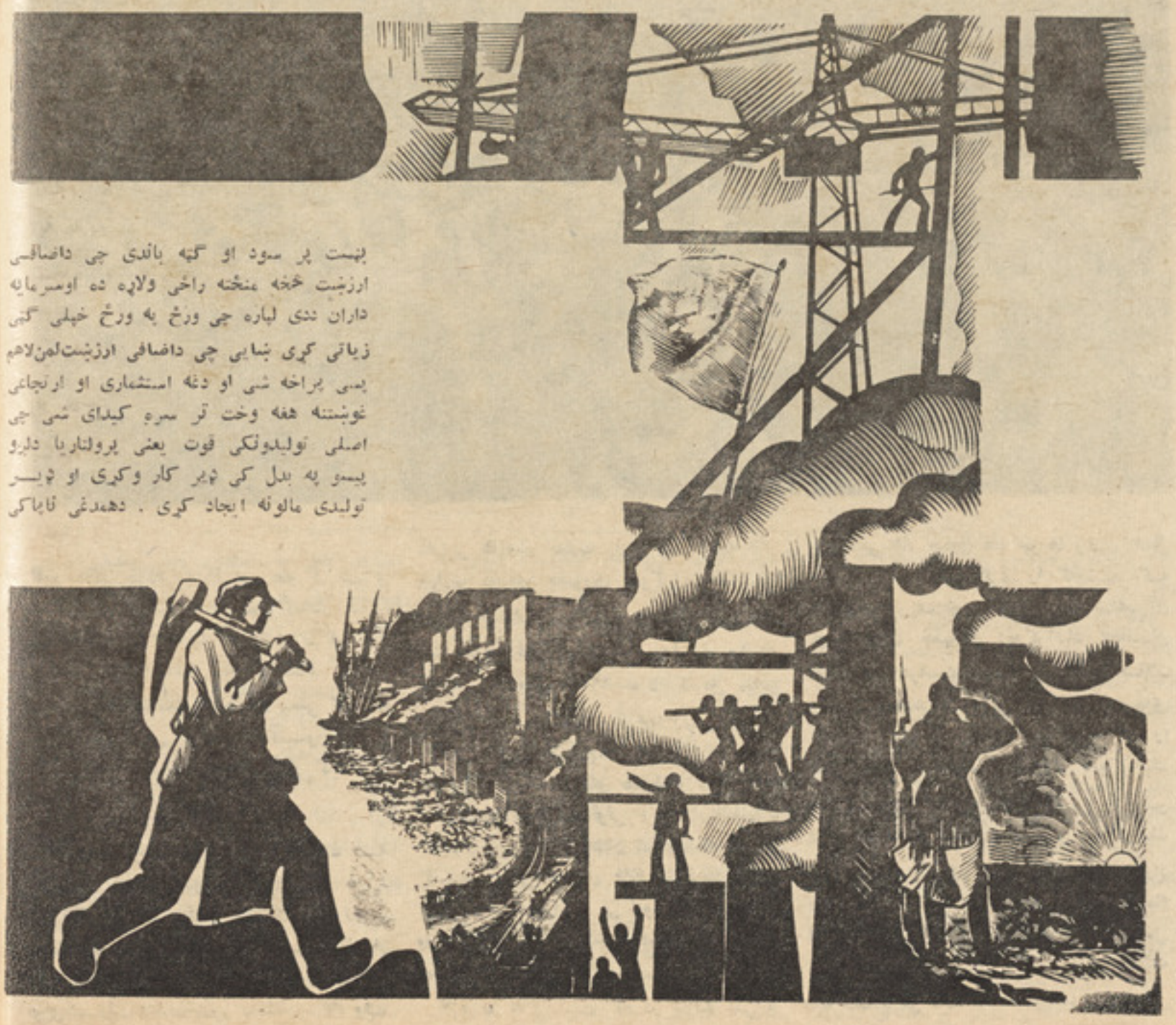

غوښتنی له امله پر لومړی پړاو کی دکار ساعتونه باید اوږده شی او دښځو اوماشومانو څخه په ډیره ناوړه توګه او ظالمانه بڼه په فابریکو او کانونو کی دلږمزدور کولو په بدل کی کار واخستل شی . کاپیټالیزم «خپلواکو کار ګرانو ته» اړدی ، دزیار ایستونکو بی وزلی کیدل دڅو کسو دبډایه کیدلو نتیجه ده . هغه پخوانی بزګر چی د خپل لاس دتولید څخه یی ژوند کاوه دادی په کاپیټالیستی رژیم کی دمزد اخستلو په واسطه ژوند کوی یعنی دخپل دکار دقوت دخرڅولو په بدل کی چی دهماغو پیسو سره ښایی چی په جبری توګه دخپل لاس دتولید شویو مالونو یوه برخه بیرته دبازار څخه واخلی ، ژوند کوی . (دلته باید زیاته شی چی دی خپله هغه مال په ډیره ټیټه بیه سرمایه دار باندی په غیر مستقیمه توګه خرڅ کری - و خو درانیولو په وخت کی څوڅوځلی زیاتی پیسی باید ورکړی). نو لکه چی وویل شو داستثمار ګر سرمایه دارژوند داضافی ارزښت او سود دضریب په جګوالی چی ورځ په ورځ پورتنی ګراف وښیی ، تړلی دی . په اته لسمه اونولسمه پیړی کی دکار وخت ان تراته لسو ساعتو نو پوری په یوه شپه او ورځ کی رسیده چی دغه وضعه طبیعتاً د زغملو وړنه وه . نو په همدی اساس داتلس سوه سپږ اتیاوم کال دمی په لومړی نیټه دپانګوالی رژیم په تاریخ کی دلومړی ځل لپاره دامریکی د متحده ایالتونو دشیکاګو په ښارکی کار- ګرانو په یوه ستره مظاهره لاس پوری کړ او دکار دساعتونو دکمیدلو شعاریی ورکول او غوښتل یی چی دکار ساعتونه دی اته ساعته وټاکل شی. خوددی لپاره چی داکارد سرمایه دارانو له ګټو سره سم نه وو او- هغوی ته ضرر رسیده ، دسرمایه دارانو په امر (څکه دولت دسرمایه دارانو نماینده ؤ) او لمسون پولیسو پردغو مبارزو کارګرانو باندی ډزی وکړی او یو ډیر شمیر کارګران یی مړه کړی . په کال اتلس سوه نهه اتیاوم کی ددوهم انترناسیونال یوکانګرس چی په پاریس کی جوړشو دکار وخت اته ساعته وټاکل شو او په همدغه کانګرس کی دشیکاګو دمظاهری د یادونی په ویاړ دمی لومړی ورځ دنړی دټولو کارګرانو د ورځی په توګه رسما ومنل شو او تایید شوه اویو کال کی دغه ورځ دنړی په ګوټ ، ګوټ کی کال کی دغه ورځ دنړی په ګوټ، ګوټ دنړی دټولو کارګرانو دیووالی او وروروولی دورځی په توګه په ډیره شانداره بڼه ونمانځله شوه او دنړیوالی کارګری ورځی په توګه قبوله شوه .

دلته ښایی چی دغه خبره په ګوته شی چی لکه دنورومبارزوپه څیردغه ستره مبارزه هم ونشوای کړای چی داستثمارجړی له بیخه وکاږی خو سرمایه داران یی په نسبی توګه بیسر ته کینا ستو ته مجبور کړل .

اوس اوس علما اوپه عمل کی ثابته شوی ده چی یواځی پرولتاریا هغه وخت کولای شی چی دظلم او استثمار ټغر بیخی ټول کړی چی دیو مخکښ سازمان (ګو ند) په لارښوونه اوپه نه پخلا کیدونکی توګه طبقاتی مبارزه سرته ورسوی او دمترقی ا و پرولتری انقلاب دمینځته راوړلوسره بورژوازی رژیم دنیستی کندی ته واچوی .

زموږ په ویاړلی هیواد کی دثوردپرتمین انقلاب څخه مخکی نه یواځی کارګری طبقی کوم ارزښت نه درلود . بلکی په ظا لمانه توګه یی داستبداد او استثمار لاندی ژوند کاوه . خودوه کاله مخکی کله چی دثور انقلاب ځلانده لمر زموږ په هیواد کی پورته شو اوپه تیره بیا دجدی د ٦ نیټی دبریالی پاڅون او دثور انقلاب دنوی تکاملی پړاوپه پیل سره زموږ دزیار ایستونکو خلکو اوپه تیره بیا دکارګری طبقی ژوندیی تود او رڼا کړاو دافغانستان دخلکو ددموکراتیک ګوند په مشری اودنوی زعامت په لارښوونه سیاسی قدرت دخلکو لاس ته ورغی سر بیره پردی چی زموږ هیواد دیوی هوسا ټولنی خواته بیایی دهیواد دځوانی کارګری طبقی په مشری دمی لومړی نیټه په ډیره پرتمینه توګه نمانځل کیږی .

نن دنولس سوه اتیاوم کال دمی لومړی نیټه چی دشیکاګو دستری مظاهری څخه څلور نوی کاله تیریږی نړیواله پرولتاریا دځمکی دکری اټکلاپه نیمایی برخه کی سیاسی قدرت پخپل لاس کی لری او پدغو سیموکی دسړی څخه دبل سړی استثمار له مینځه تللی او دغه هیوادونه او اولسونه دبی طبقاتو ټولنی دمینځته راوړلو پړاوونه وهی اوپه ډیر و نورو هیوادونو کی ملی او دمو کراتیک انقلابونه بریالی توب ته رسیدلی اوهمدارنګه دنړی په نورو سیمو کی ستری مبارزی سرته رسیږی ترڅو چی ظلم ، استبداد او استثمار له مینځه یوسی .

کارګره طبقه چی دټولنی دتکامل دعینی قوانینو پر اساس دنوی انسانی هوسا ټولنی دمینځته راوړلو ماموریت په غاړه لری اوزموږ دپیړی دوران جوړونکی قوت هم دی . دهمدغی طبقی دکار او زیار په نتیجه کی کیدای شی چی دنړی څخه دطبقاتی ټولنی کمبله ټوله شی. کارګره طبقه دټولنی یواځنی طبقه ده چی په خپله انقلابی مبارزه کی نه یوا ځی د ځان بلکی دټول بشریت خلاصون غواړی ز موږ قهرمان خلك اوس اوس پخپل هیواد کی د ثور دبریالی انقلاب او په تیره بیا ددغه انقلاب دتکاملی دوهم پړاو په رڼاکی دمی لومړی نیټه دنړیوال کار ګرانو دپیوستون دورځی په شان په ډیره شانداره توګه نمانځی .

که په یاد مووی د ۱۳۵۷ کال دمی په یولسمه نیټه چی دثور دانقلاب دبریالی توب څخه لادوی و ر ځی تیری شوی نه وی د افغانستان ددموکراتیک جمهوریت د انقلابی شورا او دافغانستان دخلکو د دموکراتیک ګوند له خوا دغه ورځ په رسمیت وپیژندل شو او ددغی ورځی په ویاړیی په ټول هیواد کی عمومی رخصتی اعلان کړه . نن د ۱۳۵۹ کال دثور یو لسمه نیټه چی د ۱۹۸۰ کال دمی د لومړی نیټی سره سمون خوری او زموږخلك دثور دبریالی انقلاب دوهمه کالیزه هم نمانځی دثور انقلاب ددوهم پړاو په نتیجه کی دغه ورځ یعنی دنړیوال کارګری نهضت دپیوستون جشن په ډیره پرتمینه، درنده اوبی ساری توګه نمانځل کیږی .نن زموږ خلك دخپل دری رنګی ملی- دولتی بیرغ تر سیوری لاندی او دپلار وطنی په براخه جبهه کی را ټولیدلو سره نه یواځی دکارګر دنړیوالی ورځی درناوی کوی بلکی دکارګرانو ، بز ګرانو او نور وملی او مترقی او زیار کښو طبقو او قشرونو دیووالی له امله ټینګ ایمان لر ی چی دهو سا ټولنی خواته په ډیر ګړندیتوب او ویاړ مخ په وړاندی روان دی .

ژوندی دی وی دافغانستان خلك

پرتمینه دی وی دمی لومړی دا دنړیوالو کار ګرانو دپیوستون ورځ

کارګره طبقه ده چی دزمانی تاریخ جوړوی اودانقلابونو سبب ګرځی .

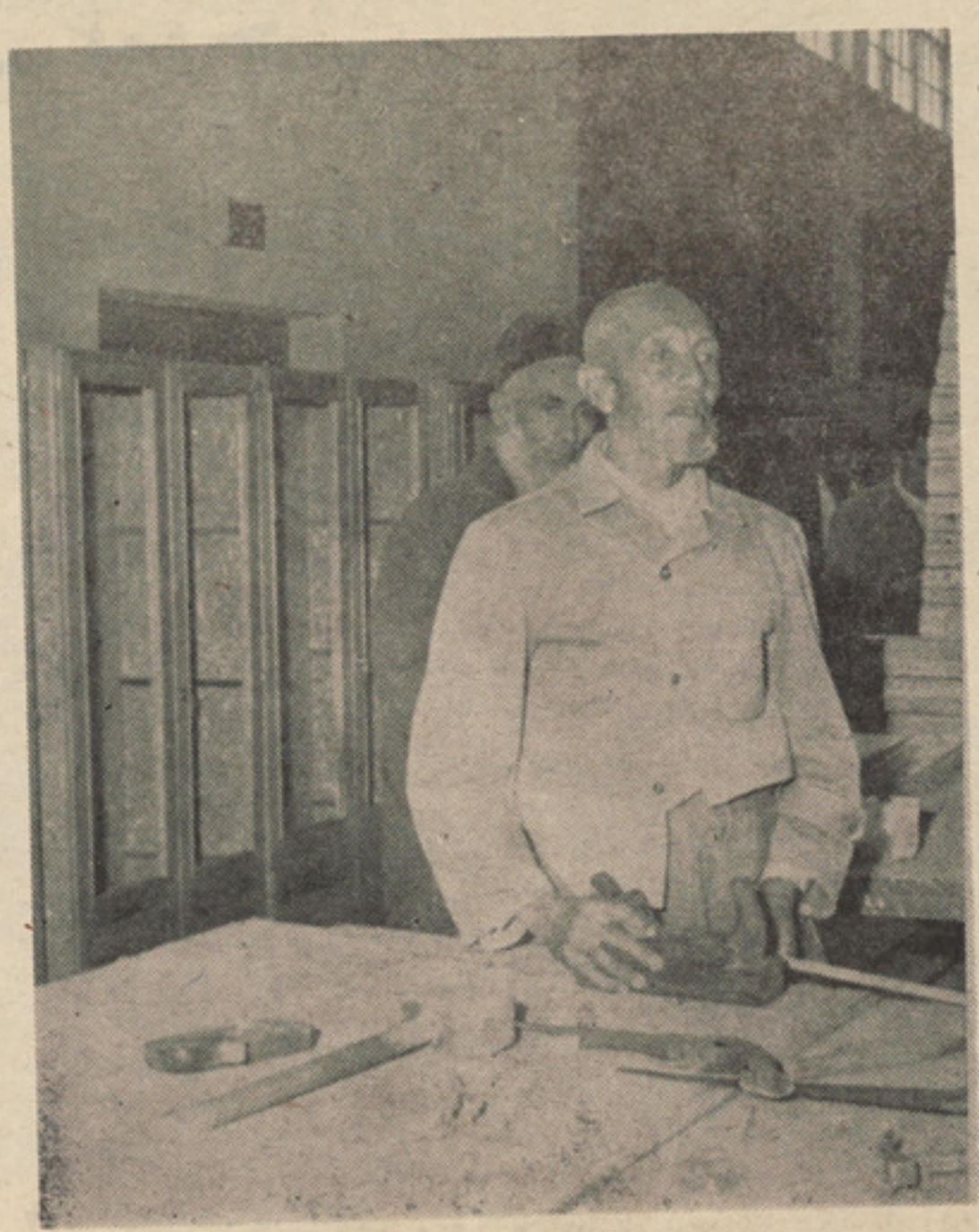

دیدن همچو عکسها روز های تاریخی انقلاب‌ثور رادر ذهن ماتازه ترساخته وخاطر نشان‌می‌کند که‌شهدای راه آزادی را ازیادنبریم

سالگرد انقلاب ثور جشن زحمتکشان افغانستان

داهی وپیشوای انقلاب کبیر اکتوبر در رساله درسهای انقلاب می نویسد : «دردوران انقلاب ملیون هاودهاملیون‌تن‌ازمردم درهرهفته بیش از یکسال زندگی عادی وخواب آلود چیزمی آموزند، زیرا هنگامیکه تحول‌ناگهانی وشدید در زندگی یك ملت روی میدهد با وضوح خاص معلوم میگردد که هر یك از طبقات این ملت چه هدفی را تعقیب میکند، چه نیرویی دارد وباچه وسایلی عمل مینماید.»

داوری واستنتاج انقلابی سترگ، درین روزهایی که وطن داران ما، زحمتکشان افغانستان سر بلند وآزاد، افغانستان تسخیر ناپذیر، کشور عقابان بلند پرواز، سر زمین آزاد مردان وشیر زنان آزاده در سرور و شادمانی دومین سالگرد انقلاب شکوهمند ثور قرار دارند وباوحدت و هماهنگی درمسیر تحول ودگرگونی جامعه به پیش میروند ، برای فرد فرد وطنپرستان وگروه ها و عناصر مترقی وحتی دشمنان استقلال وآزادی میهن ماقابل درك بوده وعملا برای همه‌ی وطنداران مابه اثبات رسیده که آنچه را از هفتم ثور ۱۳۵۸ الی هفتم ثور ۱۳۵۹ آموخته اند به اساس محاسبه دقیق تاریخی در پهنای وسیع زمان، در گذشته های دور غیر قابل درك‌بوده واصلا اندوخته های مردم ما درین مدت محدود با سالهای متمادی قابل مقایسه نیست .

نخستین علت وعلامت این درك تایید این نقطه است که افغانستان انقلابی در روند دگرگونی های عمیق اجتماعی قرار گرفته که سرآغاز آن پیروزی زحمتکشان افغانستان در انقلاب شکوهمند ثور است که امروز ما در دومین سالگرد تجلیل آن قرار داریم .

بناء معمول است در سالگرد ها وسالرز های حیاتی وتاریخی روز ها وماه وهمچنان سالهای گذشته را بیاد آوریم واز نتایج برخورد های روزگارعمیقابیاموزیم تااشتباهات دوباره تکرار نشود وگام های‌که برداشته می شود پی آمد نیکو وانقلابی داشته باشد .

درین مقطع، مردم وطن ما در دومین سالگرد انقلاب شکوهمند ثور همانطوریکه از سالروز انقلاب استقبال می نمایند ودرجشن وسرور وشادمانی پیروزی ها باهم می‌آمیزند یاد قهرمانان وشهدای راه انقلاب را زنده می سازند وبخون شهدای گلگون‌کفن سوگندها رادوباره تجدید می نمایند وهمچنان به فردا هامی اندیشند وجهت عبرت از گذشته به خلاها واشتباهات انگشت انتقاد می گذارند و علما قضایا را بررسی می نمایند .

آنچه برای همه روشن است وجادارد در سالروز جشن انقلاب ثور ازآن یادی به عمل آید اینست که انقلاب ثور همانند تمام‌انقلاب ها مراحل بغرنج وپیچیده را گذشتانده واز ایستگاه های زمان باقبولی قربانی های زیاد پیروزمندانه سر بیرون نموده است .

به‌این حساب قبل از همه ضمن اینکه پیروزی های انقلابی مردم افغانستان را تهنیت گفته یکبار بیك نگاه به گذشته می نگریم وقضایا رابه بررسی می گیریم .

وطن داران ما بیاددارند که فرزندان‌قهرمان این وطن درتحت رهبری حزب دموکراتیك خلق افغانستان بتاریخ هفتم ثور ۱۳۵۷ بدز استبداد داودی، آخرین حلقه سیاه زنجیر استبدادی نادری یورش بردند وبا وحدت انقلابی حزب وعمل متحدانه برج و باروی ارتجاع رابه آتش بستند وبرای اولین بار در تاریخ باستانی افغانستان قدرت وحاکمیت طبقات ستمگر را سر نگون نموده و حاکمیت طبقات مولد جامعه با مولدین اصلی نعمات مادی ومعنوی را استقرار بخشیدند .

با این عمل انقلابی در تاریخ افغانستان صفحه نوینی باز گردید که با خون سرخ انقلابیون خط فاصل میان دوستان و دشمنان خلق افغانستان هم در داخل بسویه ملی وهم در خارج به سویه بین المللی بر جسته‌گردید ودو سنگر متضاد ومتخاصم در مقابل هم قرار گرفت .

خطوط اساسی وظایف انقلابی جمهوری دموکراتیك افغانستان وظایف مرحله نوین انقلاب ملی ودموکراتیك افغانستان را روشن ساخت وفرزندان آگاه ومبارز در جهت‌تطبیق آن باتمام نیرو کوشیدند وگام های نیز درین مسیر برداشته شد .

حزب دموکراتیك‌خلق‌افغانستان همانطوریکه ازروز اول تاسیس خویش مورد حمله وآماج تیرها وشلیك های دشمنان قرار داشت بعداز پیروزی که به همت وحدت حزب بدست‌آمده بود ، نیز در زیر ضربات پیهم دشمنان شناخته شده ودشمنان زیر پرده وشناخته‌نشده در جهت آرمان های انقلاب ثور به پیش رفت .

ضربه مهلکی که حزب دموکراتیك خلق افغانستان به ارتجاع وامپریالیزم درانقلاب ثور وارد نمود، کین توزی دشمنان رادوچندان ساخت ودشمن عقیده وآرمان که در درون حزب کمین نموده بود دست به غارت وچپاول زد ودر مقابل نهضت وانقلاب به دهشت‌افگنی پرداخت وعلیه وحدت وهمبستگی حزب که راز اصلی پیروزی قهرمانان دموکراتیك خلق افغانستان به حساب می آید یورش برد وناتوانست درین راه خائنانه به پیش رفت .

در اثر هجوم ناجوانمردانه وفا شیستی باند جنایتکارامین حزب صدمه سنگینی برداشت ونه تنها دست های خونین امین فاشیست این نماینده سی،آی،ای در صفوف حزبی به‌خون آغشته گردید بلکه خائنانه و به شیوه فاشیستی شادروان نورمحمد تره‌کی او لین منشی عمومی‌حزب، اولین رئیس شورای‌انقلابی وصدراعظم جمهوری دموکراتیك افغانستان را به‌قتل رساند وباکود تای امپریالیستی‌درمقابل انقلاب قرار گرفت وطبق پلان های سی،آی،ای وامپریالیست های امریکایی وانگلیسی اولتر ازهمه به حزب ضربه وارد نمود .

قرار احصائیه های ابتدایی تنها و تنها حزب دموکراتیك خلق افغانستان بیش از یکهزارو دو صد مبارز صاحب عقیده و آرزومند را از دست داد واز همینرو حزب دموکراتیك خلق افغانستان را حزب شهیدان می نامند .

افغانستان در زمان زمامداری وسلطنت طراز فاشیستی امین به یك زندان هولناك تبدیل شده ودر تمام نقاط افغانستان جلادان باند امین ساطور بدست به قتل و قتال پرداختند وهزاران انسان بی گناه رابه قتل رسانده وهزاران دیگر را به زندان ها افگندند وبه طریقه های غیر انسانی زجر و شکنجه نموده به شهادت رساندند . امروز در افغانستان خانواده ای نیست که داغ قصابان قصی القلب امین را بدل نداشته باشند .

در زمان امین هر طرفی می دیدی ، جز مرگ ووحشت ، دهشت افگنی وترور پدیده دیگری رانمی یافتی وامپریالیزم امریکا با شبکه های جهنمی جاسوسی خویش به همدستی ارتجاع امپریالیستی دست بدست هم داده به جنایات نابخشودنی وفراموش‌ناشدنی پرداخته وجاسوس شناخته شده امپریالیزم امین سفاك طبق دستور تمام وظایفش را یك بیك به نفع امپریالیزم عملی نمود .

در منطقه نیز قدرت های ارتجاعی برهبری امپریالیزم به فکر هجوم های بعدی آرایش

قوا نمودند. وپلان های سیاه دیگر را پخته نمودند تا در فرصت مناسب و یا ضرورت در جهت تطبیق آن موفق باشند .

بهرحال مبارزان دلیر وسر سپرده راه‌آزادی ونجات زحمتکشان به‌اشکال مختلف مبارزات انقلابی دست بردند وهرگز در مقابل غول امپریالیزم ونوکران وچاکرانش تسلیم نشدند وکرنش نه کردند . مبارزه گاه علنی وگاه مخفی در سطوح مختلف جای پای پرایش باز نمود و هرگز امید به پیروزی ونجات مردم به یاس تبدیل نشد ومبارزه گرم وگرمتر به پیش رفت تا اینکه دست های نیرومند نزدیکی وجوشش مبارزان بهم رسید ویکبار دیگر قیام دلیران هفتم ثور تعقیب شد وسر سپردگان وفرزندان بر حق پیکار عادلانه درششم جدی ۱۳۵۸باقیام پیروزمندانه حلقوم امین را فشرد وقدرت طاغوتی اش را بزمین کشید .

باقیام شش جدی ، انقلاب ثور، حزب دمو کراتیک خلق افغا نستان دولت ومیهن انقلابی ما از خطر جدی نابودی نجات یافت و مرحله نوین انقلاب ثور باز هم بنام حزب واحد دموکراتیک خلق افغانستان ثمره یکپارچگی نهضت را متبارز ساخت .

باپیروزی قیام شش جدی امپریالیزم به حیرت افتاد وبا تمام قوا هرچه از دستش‌آمد علیه انقلاب ثور عملی نمود واز حملات نا جوانمردانه در داخل کشور تا تجاوزات مکرر از سر حدات افغانستان وایجاد هیاهوی کر کننده دریغ نکرد .

ارتجاع وامپر یا لیزم یکبار د یگر بعد از قیام پیروز مند ششم جدی که‌باعث نجات انقلاب ثور گردید عملا مشاهده شد وامپر یالیزم امریکادر راس‌تمام قوای‌ارتجاعی به همدستی چین مزند مائویستی و غلامان و چاکران پاکستانی آن در سنگر توطئه و دسیسه ایستاده و تا توانستند به تخریب کاری ادامه دادند ، چنانچه تاکنون هم درین طریق روان اند .

بااینهم حزب دموکر اتیک خلق افغانستان قوای مسلح افغانستان وتمام گروه ها وعناصر انقلابی دو باره به پا ایستادند وتجدید قوا نمودند ودر های زندان فاشیستی امین باز گردید وزندانیان گروه گروه از حبس‌رهایی یافتند وپیام نخستین قیام شش جدی آزادی بود که باغریو های لرزاننده زنده باد آزادی کاخ های انحصارات امپر یالیستی وغنیگرایان را بلرزه در آورد .

به اینترتیب راه راهی ونجات دو باره‌مسیر اولی اش را پیدا نمود و مبارزان راه انقلاب با اعلام ماتم ملی برهبری حزب دمو کرا تیک خلق افغانستان یکجا بامردم عذابد یده ورنج دیده در گلیم ماتم نشستند و سو گند یاد کردند که تا آخرین قطره خون شان در طریق ، آزادی وسعادت مردم می رزمند وهرگز به عقب برنمی گردند .

ازشش جدی ۱۳۵۸ تاکنون که بیش از پنج ماه نمی گذرد ، گردان رزمنده و انقلابی دمو کرا تیک خلق افغا نستان با پیروز مندی به پا ایستاد و جمهوری دموکر- اتیک افغانستان نیز راهش را دو باره یافت ودرین مدت کوتاه کار های سود مند وبی سابقه ای عملی گردید ومردم عملا فهمیدند که دوستان ودشمنان واقعی شان کی‌ها اند ومقاصد وعملیات گروه ها وعناصر ار تجاع در زیر نام دین ومذهب ومقدسات مردم با دیانت ومسلمان افغانستان چه است ؟ .

پیام ها ونوید های مرحله نوین انقلاب ثور که با بیانات ببرک کارمل منشی عمومی کمیته مرکزی حزب دمو کراتیک خلق افغانستان رئیس شورای انقلابی وصدر اعظم بگوش وطنداران رنجکشیده وعذابدیده‌میرسد روز تا روز باعث نزدیکی حزب دولت ومردم شده ودرین مسیر مردم فهمیده اند که‌شگوفه های بهار انقلاب به ثمر می‌رسد وژاله‌ورگبار ها حملات دشمنان هرگز کاری نمی افتد ، چه در نبرد رویا روی باارتجاع وامپریا لیزم پیروزی از خلق افغانستان است واین درعمل به اثبات رسیده است .

گذشته از همه بعد از مرحله نوین انقلاب ثور سنگر های دفاع از استقلال و حا کمیت ملی کشور استحکام هرچه بیشتر یافت و با اینکه امپریالیزم امریکا و دیگر دشمنان اصلی انقلاب ومردم افغانستان جنگ اعلام ناشده‌ای را علیه افغانستان براه انداخته‌اند، گروه های وابسته به ارتجاع امپریالیستی زیر یورش های پیهم امواج پیروزی خلق ما به شکست های ننگین مواجه گردیده اند واقبال مردم افغانستان است که بنابرتقاضای دولت افغانستان قطعات محدود نظامی اتحاد شوروی نیز جهت دفع تجاوز امپریالیستی

بقیه در صفحه ۵۹

اینها اند که اشک شادی در چشمان‌شان‌حلقه زده وهورای یک پارچگی راچون سرودمقدس سر داده اند

محمود حبیبی والی کابل هنگامیکه بیانیه اش رادر مراسم ویساك ایرادمینماید.

گزارش از : زلمی

میله‌های مذهبی ویساك از سه قرن به اینطرف برگزار میگردد

عروسی‌ها درین جشن به مصرف خیلی‌ها ناچیز صورت میگیرد

• • •

حیای حضور عروس ایجاب میکند که تاموقع عروسی خسر خیل خودرا نبیند

• • •

میله ویساك یکی از جشن های مذهبی و عنعنوی هموطنان اهل هنود ماست که همه ساله درین شب وروز آنرا برگزار نموده و مدت یك هفته وقسما تا یکماه یعنی از ۲۲ حمل تا۲۲ ثور ، سرور وخوشی سر داده و همزمان با آن مقدم بهار را نیك میگیرند .

ما برای اینکه شما خوانند گان ارجمند را بیشتر در جریان این خوشی های هموطنان اهل هنود قرار دهیم صبحت هایی داریم با «هربن سنگهه» رئیس و«نرمل سنگهه»عضو کمیته برگزاری میله ویساك در کابل .

در شروع رئیس کمیته در جواب سوالی چنین اظهار داشت :

میله ویساك باختم نمودن کتاب مقدس‌ما «گرنت» آغاز میابد ، این ختم در ظرف ٤٨ ساعت توسط یك عده از اشخاصی مذهبی صورت میگیرد که به شکل موزیکال خوانده شده وهنر مندان بخصوص این وظیفه را به عهده میگیرند .

در اصل این میله سه روز میباشد ، اما بنابه لزوم دید آنرا تایکماه یا بیشتر وکمتر ازآن ادامه میدهیم ، امسال در کابل برای اولین بار در سه جا میله ویساك برگزارشد که یکی در درمسال کارته پروان ، درگاه پیر اتنانت و شور بازار .

نرمل سنگ در مورد کتاب مقدس گرنت گفت : گرنت توسط گرو وبابه نانك پرداخته شده که‌در هرسال به‌نام بابه‌نانك وجانشینان وی سروده میشود .

- به‌کدام لسان تحریر یافته است ؟

- به لسان گرمکی که‌یك لسان مخصوص هندوان میباشد .

- درمیله ویساك‌چه‌نوع مراسمی درمجموع برگزار میشود .

- ویساك که از مذهب سکیزم سرچشمه گرفته‌یا است سال یکبار برگزار میگردد که بعد ازختم گرنت‌محافل عروسی‌برپا میگردد.

- درموردسکیزم‌اگر معلوماتی ارایه‌دارید؟

- ۲۸۲ سال‌قبل درهندسکیزم توسط گرو- گوبن سنگهه که دهمین نفر جانشین‌بابه‌نانك است پایه گذاری شد .

- خواستگاری وعروسی به‌چه ترتیب است؟

- پدر پسر برای خواستگاری باچند نفر ریش سفید به خانه دختر میروند وموضوع را طرح میکنند ، اگر فامیل دختر رضایت نشان داد ، بعد از مدتی مراسم شیرنی‌خوری برپا میگردد ؟

- اما شنیده ام که‌دربین هندوان ،پیشنهاد از طرف فامیل دختر میشود ؟

- رئیس کمیته درینمورد گفت :

این موضوع درست است ، امانه در مراسمیکه در ویساك میباشد

- عروسی ها خارج از ویساك به چگونه است ؟

- خوبی مراسم عروسی در اینست که داماد هیچ مصرفی نمیداشته باشد به ترتیبیکه ، حلوایی پخته شده‌وهر کسیکه‌از حلوامیگیرد یك چند افغانی از یازده افغانی گرفته تا یکصد ویك افغانی می پردازد که همه این

بقیه در صفحه ۷۰

عده یی از اهل هنودکه در جشن مذهبی شان (ویساك) اشتراك نمودند .

انقلاب ثور ۱۳۵۷

م : شفایق

آغاز رهـایی ونجات حـاکمیت وادارهٔ افغانستان ازسیطرهٔ یك فامیل فرومایه ودست نشانده انگریز ها .

۷ ثور آغاز نجـات دهقانان، ـنجبران و زحمت کشان افغانستان از زیر فشار خورد ـ کننده وچکمه هـای وحشیانهٔ فیودالیزم و وابسته گان آن .

۷ ثور آغاز جنبش و جهش حـزب ما در ساحهٔ عمل به منظور نجات کشور از پرتگاه بدبختی ها وفرورفتن در کام نمایندگـان مستقیم امپریالیزم امریکا .

۷ ثـور آغـاز رزمندگی شجاعانه و پیکار دلیرانهٔاردوی‌قهرمان ونجات‌بخشای‌کشور کهن وباوقار افغانستان برای نجات میهن ازسکوت مرگبار وکرختی های نیم قرن .

۷ ثور آغاز نجات توده های عظیم وقهرمان افغانستان از زیر تسلط حکومات و دودمان سلطنت نادر، این نمایندگان سر سپرده انگلیس استعمارگر، .

۷ ثور آغاز زندگی نوین، آغـاز انقلاب ظفرنمون ، آغاز پرده برداری از اعمال شوم ارتجاع داخلی، ارتجـاع منطقه وارتجاع بین المللی در راس آن امپریالیزم امریکا ، چین عظمت طلب ، محافل سیاه پاکستـان وابسته به امریکا، سادات خاین به جهـان عرب ونوکر حلقه بگوش کارتر وبیگین . اسرائیل تفوق طلب‌ودشمن سرسخت‌وخونخوار جهان اسلام بحساب می آید .

۷ ثور دشمنان توده هـا و خلـق هـای زیر ستم این حوزهٔ آسیا را عریان نمود و مرزبندیها رادر ساحات ملی وبیـن‌المللی روشن وخیلی محسوس جلوه گر ساخت .

۷ ثور یك باردیگر دشمنـان تاریخـی افغانستان را ، (آن دشمنانی که در طـول دو صد سال سه بار در کمال بی رحمـی وقساوت بر میهن عزیزما تاختند، بهتریـن فرزندان مارا شهید ساختند ، اطفال معصوم وزنان بی دفاع را از دم تیغ گـذشتاندند، بازار ها وشهر های مارا بار باربه آتش و خون کشیدند وهستی مارا تاراج کردنـد و بهترین آثار مفاخر مارا یاویران نمـودنـد ویاحتی الوسع به یغما بردند، سر زمین های مارا از خاك ما بریدند ، برادر را از برادر وپدررا از فرزند جدا ساختند . به نسل نو وجوانان رزمنده ومیهن پرست معرفی کردو مردم ما باز آنها را با همان شیوه وخـرام کهنه اش، با همان سلاحهای سیاسـی و نیرنگهای زنگ زده‌اش‌اینك ملاحظه‌میکنند، که باچه اسم ورسم ، توطئه ودسیسه‌شناخته شده ورسوا خون فرزندان مارا می ریزند ، این قطاع الطریق ها، پل هاوراه ها را ویران می کنند به مال التجاره ووسایل حمل ونقل در کمال بی رحمی دستبرد میزنند، مدرسه هارا طعمهٔ آتش می سازند، اطفال وزنان رادر شعله های آتش می سوزانند، ونام این همه تخریبات را مسلمانی می نهند وبرهموطنان مسلمان افغانستا ن‌ناروا میکنند، ولی آئینه انقلاب ۷ ثوراین وجود های ناپاك ساخـت لندن وواشنگتن را چنان بی پرده و عریان می نمایاند که دیگر جای چادر وپرده روی آن نمانده است وانقلاب ۷ ثوربرهبری حزب واحد دموکراتیك خلق افغانستان چنان بـه پیش میرود که این همه دسایس و سنگ ـ اندازی های دشمنان تاریخی وشناخته شـده آن مانند خار وخس خود بخود عقب می‌افتند وماشین نوین وپرنیروی انقلاب ثور با پیکار ونبرد انقلابیون، این ملت با شهامت کـه انقلاب ورزمندگی در خون وشرانینش ا ز قرنها جریان دارد بسرعت پیش میرود و به نام‌توقف، تعلل‌وتاخیرچیزی را نمی شناسد، بگذار دشمنان آن هرچه توطئه ودسیسه‌کند، برعکس این اعمال دشمنانه دشمنان وطـن انقلابی ما، انقلاب ثور راسرعت می بخشد.

دشمنان ما هرقدر فشار های خاینانهٔ خویش را در برابر انقلاب ثور سریع بسازند بهمان پیمانه حزب ودولت ماآبدیده وگداخته‌میشود.

عملات دشمنان انقلاب ثور یابه عبارت دیگر دشمنان تاریخی وشناخته شده داخلی وخارجی افغانستان که در طول تاریخ به سر بلندی وسر فرازی ما دشمنانه ووحشیانه تحریك شده وهمواره سد ومانع هرگونه حرکت و جنبش در میهن ما گردیده اند بسیاری از هموطنان ما به نگاه تعجب بر اعمال شوم و مرگبار شان نگریسته وسوالاتی در نهادهای خویش طرح نموده اند ، ولی عقیدهٔ ما واکثر روشنفکران بادرك ووطنپرست که به ماهیت وخصلت دشمنان طبقاتی ما وارد اند اینست که عملات واقدامات غیر انسانی ودور ازهر گونه عدالت ووجدان بشری ایشان غیـر طبیعی ، غیر ارادی کور کورانه واشتباآمیز نیست بل : این امر بحکم جبر تکامل تاریخ وحاد شدن تضاد های طبقاتی است که‌باساس قانونمندی تکامل وتغییر جامعه صورت می پذیرد ، انقلاب ثور ودست آورد های آ ن بدون شك عکس العمل های ضد خود رادیدنی بود وباید این ضدیت ها از سر حد و مرز های وطن به منطقه واز منطقه به جهان‌سرایت میکرد ، ارتجاع داخلی ، ارتجاع منطقه و ارتجاع بین المللی طبیعتاً باید در برابـر انقلاب ثور هر گونه عکس العمل های‌دشمنانه را نشان میدادند ضدیت های ارتجاع دربرابر انقلاب ثور امریست طبیعی واجتناب ناپذیـر ما معتقدیم که اگر این عکس العمل هـای خصمانهٔ دشمنان طبقاتی افغانستان به کمك امپریالیزم امریکا ویاران غربی اش دربرابر انقلاب ثور صورت نمیگرفت اینطور تلقـی میگردید که گویا انقلاب ثور انقلاب آشتی پذیر وسازشکار بادشمنان داخلی وخارجـی خویش است . چنانیکه امین وباند امیـن میخواست حزب محبوب مارا بازیچه توطئه های خویش قرار داده آنرا به نفع ارتجـاع وامپریالیزم جهانی ومرتجعین منطقه و قطب مقابل خواسته ها ، اهداف ودست آوردهای انقلاب ثور انحراف دهند ، بطوریکه همـه وطنپرستان در روز های اقتدار رژیم امین فاشیست تشویش بسیار داشتند که امین‌مبادا بانشمنان داخلی وخارجی انقلاب حزب ومیهن مامر سازش ووابسته گی را نهاده باشد ، در حالیکه‌این تشوشات بی‌مورد وبی جالبوده این خیانت درك ودر نطفه خنثی گردید ،بلی تلاش امین وباند او بحیث یك جاسوس سر سپردهٔ امریکا ، وتلاش دشمنان خارجی‌انقلاب در پیشاپیش آن امریکای جهـان خـوار به منظور ناکام ساختن ودرهم کردن انقلاب و یك خونریزی بی سابقه از انقلابیون‌واقعی، روشنفکران ووطنپرستان امری بوده عـادی وطبیعی ، ولی دفاع انقلابیون وطنپرست افغا ـ نستان ودرپیشاپیش آن حزب واحددموکراتیك خلق افغانستان حزب کار گران وزحمت‌کشان میهن وهمچنان پشتی بانی دوستان افغانستان از انقلاب زنجیر شکن وبر گشت نا پذیـر ثور ، وداخل شدن قطعات محدود همسایـه نیك افغانستان اتحاد جماهیر شوروی بنـا بدعوت دولت انقلابی وقانونی افغانستان درسر زمین ما نیز عملی است طبیعی وبل مثـل باین مفهوم که برخورد ها وتصادمات ما بـا دشمنان خاك ومیهن عزیز ما بکلی شکل‌دفاع را دارد ، آنها که از حمله وتجاوز در خاك مادریغ ندارند وشرم نمی کنند ، دفاع مانیز دلیرانه ، سر سخت ، تزلزل نا پذیر وپـر نیرو وپر تحرك بدون اندك تاخیر جریان‌دارد وجریان خواهد داشت .

انقلاب ثور باید ازین کوره راه های‌پرخم وپیچ بگذرد ، انقلابات اجتماعی در کشورهای نظیرافغانستان بخواهدیانخواهدراه ناهموار و دشواری ها درجلودارد، امابنابه‌حکم تاریخ و سیر زمان انقلاب‌ما بسوی‌پیروزی وشگوفانی پیش میرود ، مرحلهٔ ملی ودموکراتیك‌خواست شرایط عینی وذهنی افغانستان است ، همچو انقلابات خاصیت سیل را دارد که بند های ریگی وخس وخاشاك را ویران کنان میبر ـ دارد ودر مسیر خود موج زنان وخروشان در حرکت است .

روی این فلسفه تحقق پذیر واصل مسلم باصدای رسا فریاد میزنیم ، زنده بادافغانستان پیروز باد انقلاب ثور ، به پیش در راه‌آرمان‌ـ نهای والای حزب واحد دموکراتیك خلـق افغانستان ، محکم وپر توان باد دوستـی و همبستگی حزب ودولت مابادوستان بین‌المللی مادر رأس آن کشور بزرگ وهمسایهٔ نیك اتحاد جماهیر شوروی .

خاطره‌ها

زندان پلچرخی یا باستیل قرن بیستم

این بارپای صحبت خانم جوان ومبارزی می‌نشینیم که‌امین جلادوخائن وباند جنایتکارش اورا نیز مانند سایر خواهران مادر زندان افگند وجگر گوشه هایش رابی رحمانه وبایك حرکت غیر انسانی از اودورنمود.

امااین زن مبارز که‌خون گرم وطن پرستی در رگ رگ وجودش جریان داشته ودارد‌با قبول همه ظلم‌واستبداد غیر انسانی این فاشیست لحظهٔ دست از مبارزه نکشید وتاپای جان به مبارزه ادامه داد .

این خانم جوان که‌اکنون افتخار عضویت هیات رهبری سازمان دموکراتیك‌زنان افغانستان رابه عهده دارد گفتنی هایش رادر مورد خاطرات زندان وظلم واستبداد امین وامینی ها چنین به آغاز میگیرد.

• • •

هنگامیکه همه اطاق ها دریك سکوت‌مرگبار فرو رفته بود ، نا گها ن در دهلیز صدا ی مد هش و دلخرا ش بگو ش رسید و همه ما هرا سان از جا ها ی خود پر ید یم و یکجا با لا ی لخك دروازه قرا ر گر فتیم تا ببینیم چه اتفاق افتاده ، راستی بیك صحنه بد ی موا جه شدیم و آن هم دیدن یك فامیل سر و پاکنده که با چارده طفل معصوم وبیگناه که از سه ماهه شروع وبه سیزده ساله ختم می شد وتعداد از زنا ن . در بین این فا میل بد بخت یك خا نم حا مله ویك خا نم که سر ش مانند پخته سفید بود و از گر سنگی و سر دی هوا ضعف بخود می لرزید . همهٔ آنها بالباس های چرکین و پاره پاره و طفل های نیمه برهنه که و جو د شا ن بیشتر به اسکلت شبا هت دا شت واقعا این صحنه دلخرا شی بود ، با لخصو ص برا ی ما که زند گی بهتر و خوبتر را برای این مردم ستمکشیده ورنجدیده و نجات آنها آرزو می کردیم ، موا جه شد ن با این صحنه‌اصلا مارا ازخود بیخود ساخت به هر حال، با دید ن این فا میل بد بخت و بلا کشیده همه ما سراسیمه شده بودیم، آرزو می کردیم که هر چه زودتر با آنها دا خل صحبت شویم ، بالاخره انتظار ما به پایان رسید و پا سدا را ن محبس آنها را در یك سلو ل تنگ و تا ریك ونمنا ك اندا ختند ورفتند وبعدا مابا همه زندانیان نزد آنها ر فتیم ، ا ز د یدن ما یا ن ، به تعجب ا فتا د ند ، لبخند ها ی تلخی در لب های خشك شان پدیدار گشت و خود را تنها احساس نکر دند در فضا ی که مملو از گریان اطفا ل معصوم و بی گنا ه وزنا ن رنجد ید ه و فقیر بود .

(نسرین برامین و باند جنایتکارش ، از ینکه زمینه را برا ی رشد گود کا ن که ساز ند گا ن آینده افغانستا ن هستند مهیا می ساخت آنها را بدو ن کدام جرمی داخل محبس پلیچر خی نمود.(ما باآنها داخل صحبت شدیم و یك خا نم‌ازبین آنها صدا زدو گفت که ما را اول ولا یت بردند و یکما ه‌آنجا بودیم و بعدا بنا م بند ی سیاه و سفید (سیا سی) اینجا آوردند وما نمیدانیم که سیاه و سفید چه است ! واین مد ت طولا نی را بکلی گر سنگی و بیدار خوا بی کشید یم ،این فا میل بیچاره را بدون اسناد و مدا ر کبا مرد ها ی شا ن داخل محبس پلچر خی نمود ند که بعد از چندی خبر شدیم که همه مردان آن فامیل را ازبین بردند .

خاطره تلخ دیگرم اینست که : شبی که تا ریخ آنرا فرا مو ش کرده ام فقط سر سا عت ۱۱ شب صدای ایستادن موتر در پشت بلاك ماحسا می شد و همه ما با وحشت از خوا ب پریدیم وو قتی به پشت پنجره ها قرا ر گر فتیم ،دید یم که پا سدارا ن محبس تعداد زیاد از محبو سین بیگنا ه را بشکل بسیا روحشتنا ك آن‌یعنی که دستا ن هر یك شا ن را از پشت بسته‌و حالت و سیمای شان حکایت از مر گ میکرد ، همه شان‌بداخل‌موترشدند و بعد از لحظهٔ ای آنها راروانه‌پلیگون‌ویاکشتارگاه نمودند واز آن جا ئیکه کشتا ر گاه به نزدیکی بلاك ما قرا ر داشت ما چرا غ های موتر را تا آخر ین لحظات رسید ن آنهابه پلیگو ن تعقیب کرد یم و بعد از مد تی صدای دلخراشی فیر ها بگوش رسید و دانستیم که این بیگنا هان در دل این تا ریکی بدون آنکه گناه و جرم خود را بدانند دور از فامیل ودوستان خود این جهان پهناور وبزرگ را وداع گفتند .

ظاهره جان می پر سم شمارا به چه جرم بزندان اندا ختند ؟

با ید تذکار داد که : بد بختا نه امین‌و امینی ها ی سفاك این‌جا سو سا ن و کاسه لیسا ن امپر یا لیزم امر یکا بنا بر ما هیت فا شیستی و ضد انقلابی خود ، وطنپرستی‌را جرم می دا نستند روی همین ملحوظ چو ن‌من وطنپر ست بودم مرا بزندان اندا ختند .

ظاهره عضو هیات‌رهبری سازمان‌دموکراتیك‌زنان افغانستان .

ـ خواهران وزنان ارجمند افغانستان !تمام‌قوای‌مادی‌ومعنوی تانرا در راه ساختمان زندگی نوین مردم ما بکار برید .

چونکه قبلاازمن شناخت داشتند وازطرف دیگر بعد از مدتی اولین حمله ناگهانی را بالای رفقای سازمانی ما کردند که خوشبختانه و یا بدبختانه من اولین اسیر زن از طرف این باند جنایتکار بودم وبعدا توسط دستوریکه بدیگر رفقاابلاغ شد همه در حالت مخفی قرار گرفتند .

ـاز زندان چه ارمغانی با خود آوردید ؟

ـدوره زندان یکدوره آزمون برای‌من بود . زیرا درین مدت بالخصوص در حالیکه پاسداران امین و دوستان ویاران هم پیک وی مرا در زیر چکمه های آهنین خود و ضربات مشت و لگد و برق گرفته بودند ، با وجودیکه در بین‌مرگ وزندگی غوطه ور بودم، بخود وبه حزبم می بالیدم که این شهامت را دارم که به‌خاطر دفاع از ایمان وراه ام و بخاطر نجات مردم آخرین لحظات زندگی را طی می نمایم ، تسلیم نشدم چنانچه در همان هنگام برای شان فریاد زدم که شمامرامی توانید با پنجه های آلوده بخون هزاران انسان بیگناه بکشید اما در اراده وایمانم رخنه ای وارد نخواهد شد خاطرات عبرت انگیز زندان چیزیکه بمن ارمغان داد اینست که سیاست وراهیکه درست‌نبوده ومغایر کرامت وحیثیت انسانی و بخواست وضرورت تاریخ توافق نداشته باشد بی پایه و روبه زوال است وباز هم بیشتر از بیش ایمان را به عقیده وراهم محکمتر واستوار تر ساخت.

وقتیکه خبرآزادی تان را شنیدید چه احساسی بشما دست داد ؟

در جواب گفت : احساس خوشی چونکه واقعا این روز خوشی آفرین بود بخصوصی آوانیکه رفقای خود را که بخاطر رهائی ما آمده بودند دیدم یک حالتی که نمیتوان وصف آنرا نمودبرای ما ایجاد شد همچنان ما انتظار این روز را داشتیم ایمان ما راسخ‌بودکه این روز حتماً فرا می رسد .

ـاز فعالیت های سازمانیتان چند سال می شود و چه انگیز باعث شده بود تابه‌حزب بپوندید؟

ـ از فعالیت های سازمانی من تقریبا مدت سیزده سال سپری گردیده و انگیزه، که باعث شمولیت من در حزب گردید . امر نجات طبقات زحمتکش ازانواع ستم ، استثمار وخوشبخت ساختن شان بود .

ـدر طول مبارزات حزبیتان قبل از انقلاب ثور با چه پرابلم های مواجه بودید ؟

ـبر واضح است که هر پدیده نو و مترقی بمقابل خود پدیده های ارتجاعی وعقب گرا دارد طبعا پدیده های ارتجاعی از انواع حیل و دسایس استفاده نموده و تاآخرین رمق از هیچ نوع تپ و تلاش مرتجعانه دریغ نورزیده وبه‌نحو ازانحنا از سنگ اندازی در راه پیشرفت دریغ نمی ورزد ، بدیهی است که ما هم این پروسه خطیر و مهلک را سپری نمودیم.

ـمشوق شما درین راه دشوار کی بود ؟

ـ در قسمت مشوق خود درین راه‌باید اذعان نمود که بانی و موسس سازمان دموکراتیک زنان افغانستان ، زن شجاع صدیق ، مبارز انقلابی رفیق ارجمند دکتورس اناهیتا راتب زاد بود .

ـاز زنان‌مبارزوطن‌وخارج یکی یا دو تن را معرفی کنید ؟

ـ اززنان مبارز وقهرمان کشور عزیز ما افغانستان میتوان با افتخار تمام ازرفیق محترم دوکتورس اناهیتا راتب زادکه همه‌زنان مبارز، بانام پرافتخارش آشنائی داردنام برد، اولین زنی مبارزیکه بخاطر نابسامانی های زندگی زن افغانستان واحیای حقوقشان شالوده سازمان دموکراتیک زنان افغانستان را پانزده سال قبل گذاشت‌این زن مبارز و پیکار جو با تصمیم آهنین‌و شکست ناپذیری تمام زندگی‌خودرابخاطر نجات مردم افغانستان وبالخصوص‌زنان رنجدیده کشور که تحت ستم دوگانه قراردارند بطور خستگی ناپذیر وقف نمود .

ازجمله زنان مبارز جهان میتوان از کلارازتکین که از جمله برجسته ترین رهبران جنبش کارگری آلمان و یکی از بنیاد گذاران اصلی جنبش بین المللی زنان است که در پنجم جون ۱۸۰۷ زاده شدو در ۲۰ ژوئن ۱۹۳۳ در گذشت نام برد.

ـ شماکه فعلابحیث‌مدیره لیسه آریانا‌ایفای وظیفه می نمائید، می توانید به کارهای حزبی وامور منزل وتربیه طفل تان هم رسیدگی کنید ؟

ـدربرابر این سوال چنین اظهار می‌نمایم که وظایف عمده مکتب داری، نمی تواند مسوولیت های دیگرم را تحت تاثیر قراردهد بایک پروگرام منظم می توانم به همه مسوولیت هایم رسیدگی کنم .

خوب ظاهره جان در باره صفات یک زن مبارز هم برای ما چیزی بگوئید ؟

لبخند زده و میگوید :

موجز درین باره باید گفت : از آنجائیکه یک مبارز چه مرد و چه زن متعهد است که بخاطر آرمانهای عالی انسانی ونجات توده های ملیونی و رنجکشیده‌با انواع ستم های طبقاتی برزمید، بنا این امرمستلزم آن‌است‌که یک‌مبارز با داشتن مشخصات لازم روحی و اخلاقی، شجاعت ، اراده پشتکار، روحیه پیکار جویی . تدبیر و شایستگی سیاسی داشته باشد که البته این اوصاف درجریان پراتیک انقلابی می تواند ازراه تجدید تربیت حاصل گردد . و هم چنان بیک کلمهٔ مختصر میتوان گفت که یک مبارز رسالتمند منافع و مصالح عالی انسانی را بالاتراز همه چیز دانسته ، با دشمنان این پدیده بیرحم و آشتی ناپذیر باشد .

نا گفته نماند که ظاهره چند سال قبل یکی از چهره های شناخته شده وموفق در ورزش باسکتبال دختران پوهنتون بود ، در آخر با استفاده ازموقع ازوی در باره زندگی ورزشی اش می پرسم ـ

ـ درمورد سوال اخیر تان باید تذکر بدهم که من تقریبا از مدت شانزده سال به این طرف سپورت می نمودم علاقه خاصی به سپورت دارم ولی متاسفانه درین اواخر نسبت مصروفیت ها و مشکلات زیاد نتوانستم که ورزش رادنبال کنم ولی درهمین نزدیکی هامیخواهم به سپورت دوباره بپیوندم ، و باید گفت از جمله ،سپورت هائیکه به آن دسترس دارم عبارت از باسکتبال ، والیبال ، پینک پانک بدمنتن ، اسکی و بعضی بازی های اتلتیک که از آن جمله، گلوله، دوش ودر ضمن مدتی را هم به تمرینات‌جمناستیکی سپری نموده ام .

بقیه در صفحه ۴۰

باند امین جنایتکار حتی از بزندان انداختن زنان نابینا، وناتوان هم بنام زندانیان سیاسی دریغ نه ورزیدند

زشب رفتگان یاد کن

این پارچه‌منظوم خواست‌قربانیانی را انعکاس‌میدهد که زیر ساطور امین جلاد،جان سپردند. مطلع‌از سیمین بهبها نیست • بخاطر تصرفیکه‌در مطلع آورده ام از شاعرهٔبلند پایهٔ آن پوزش میطلبم •

«زشب رفتگان یاد کن شبی آرمیدی اگر
سلامی هم از مارسان‌بصبحی رسیدی اگر»
یکی شمع روشن بیاد رفیقان بیفر وز
ازین گور تاریك شبهار هیدی اگر
غم مرگ مارا نشاید فراموش کردن
بسوگ شهیدان گریبان دریدی اگر
بیفروز نوری درین تیره صحرای و حشت
بسر چشمه نور فردارسیدی اگر
به انسان آگاه‌فردا بگو راز مارا
ازین نره غولان وحشی جهیدی اگر
بیاد عزیزان بنوش آذرین جام تلخی
گهی بادهٔ تلخ مردی کشیدی اگر
بتو فان تن وتوشه بسپارچون مرغ‌توفان
ازین لاشخواران مسلخ بریدی اگر
بیاد آرما کشتگان جدلهای خونین
سخنهای پیکار خونین شنیدی اگر
بیاد آرشبهای مرگ آور آزمون را
ازین سیل خونین قاتل پریدی‌اگر
بیاد آر شیدایی خفته در خاك مارا
گل سرخ وحشی کجایی شمیدی اگر
سلیمان لایق

یه‌وطنه

یه‌زموږ دپلرو کوره
تانه جار تانه قربان شو
ته د فخره ډك کتاب یی
دایشیا لو یه کلا کی
ستا له زړه‌نه را وتلی
ستا سینه کی‌روزل‌شوی
ستا پر سپین تندی ځلیږی
ستا زامن په ننگ ایستلی
داغیرت دکار گرا نو
داپاڅون‌دزیارکښا نو
گوزا رو نه درستم دی
دمیړه ملت له خو لی نه
دملت ټول قو تو نه
دملی رپی د لاندی

یه زموږ دسترگو نوره
ته یی ډك له زوږوشوره
استعمار ته انقلاب‌یی
دآزاد ژوندون باب یی
له سرو وینوسره‌گلونه
له غیرت نه ډك میړونه
پاڅونونه سره نقشونه
ددښمنه وو کنډ کو نه
پر ځول دقا تلا نو
دا وطن د اتلا نو
ړنگو نی د ستم‌دی
ناری‌جگی په هرچم دی
سره‌ورکړل خپل‌لا سونه
سره ټول شوو لسو نه
عز یز عازم

* * *

از فضل الحق (فکرت)

اسطوره‌نیست!

بتاریخ وطن بنگر !
به‌گنج پرزر وزیور
به شان وشوکت و جاهش
به آن گردان بیباکش
به تاریخ وطن بنگر !
بیاد آور ملالی را
ملالی های میهن را :
که رزمیدند
که جان دادند

که این میهن شود آباد
شود مام وطن دلشاد
بتاریخ وطن بنگر :
بیاد آور زعیاران
زمردان خراسان
ز «بومسلم»
که در راه وطن جان داد

اگر «نیزك»
اگر «سنباد»
اگر (ایوب)
اگر آن فاتح میوند
که‌جان رابهر این میهن
که سررا در ره مردم :
زکف دادند
برای عشق‌سوزان وطن جانرا فداکردند
که ماند نام شان جاوید
به سان تابش خورشید
که تا آندم جهان باقیست
زمین وآسمان باقیست
.....
بتاریخ وطن بنگر
به‌گنج پرزروزیور...

ژوندون

یادنامه یک شهید

در دوران زمامداری امین فاشیست ،هزاران تن ازرادمردان کشور ما، در کشتار گاه‌ها و شکنجه گاه های فاشیستهای جلادوخون آشام‌امین وحشیانه ونامردانه ازمیان برده شدند .
اینک که بهار فرارسیده ، یاد آن فرزندان‌قهرمان وطن در خاطرم سبزمی‌گردد واین پارچه یاد بودی‌است از آن دلیران .

***

غریو سهمگین باداندر گوشهای خامش ازفریاد .
نوای وحشت بیداد را می کاشت
به نخلستان زبان تشنهٔ هر برگ می‌پژمرد
که باران قامت بالا بلند خویش می‌افسرد
وتک‌تک نخلها از هول سوزان عطش در تشنگی می‌مرد

* * *

ترا دیدم که جانت آتشین فریاد
رها دراوج با آن قامت بالا تر از خرشید
پیام سبز شبنم را
بگوش ابرها تااو جهای دره های دورمی خواندی
وباران بستر نرم سپیدش را
بروی نخلهای تشنه می‌گسترد
بهار از دوردست جاده های شهر
سوار را هوارش تندره می‌برد

* * *

مگر آندم‌که‌بال مرگزای‌وحشت اندرپهندشت‌شب بگستردند .
طلسم دشتبان آفسون دیگر داشت
رگ هر شاخ خون نخلهای تازه می‌افشاند
ونخلستان چنان در رهگذار باد .
چراغ ننگ برتاق بلند عمر می‌آویخت
که‌آوای هزاران واژه در فریاد می‌افسرد؟

* * *

مگر آندم که می بستند
سپاه نخل سر کش را
باوج داربست از قامت عصیان
ترادیدم که جانت‌آتشین فریاد
رهادراوج باآن قامت بالاتراز خورشید
سرود آتشین رزم میخواندی
وگورستان ستیغ سر کش عصیان
باوج بیکران تادهشت فریاد

ظهور اله (ظهوری)
۸ـ حمل ۱۳۵۹ کابل

طلوع مقدس

در دنیا
اگرصدایی
بما نـد
اگر سرودی
بماند
اگر کلمه یی
بمانـد
صدای انسا ن
سرود انسا ن
دراین کلام است :
عشق‌من، ای‌رهایی پروازاز قفس!
آزا دی ای طلوع مقد س !

دبری هیلی

چی سوی بوی تری د با رو تـولیږدی
چی یی سورنگ کړی دسـرووینو کیسی
چی په‌سر وشو نډو یی‌د زهـرخنـدا
کړی دنا سورو پر هرونور کیسی
ځان سره‌مـا آسـره گـلان را و ړی
دبری‌هیلـی‌له زنـدان را و ړی
هلته چی ډیری غو ټی ورژیدی
هلته چی ډیر دژوند گـلان خاوری شول
هلته چی ډیری ککری ښخی‌شوی
هلته چی ډیر قهر مانان خاو ری‌شـول
ما له آځای زر غون ریحان را و ړی
دبـری‌هیلی لـه زنـدان را و ړی
ماله آځای چی وژ نځای بالـه‌شو...
ماله آځای چی کړه وجدان تری‌کرکه
ماله آځای چی شکنجی ځای باله‌شو
ماله آځای چی کړه انسان تری کرکـه
دزړه‌یه‌تنهاکی ار غـوان را و ړی
دبـری‌هیلی لـه زنـدان را و ړی
پرحقه لار یی چی دمینی مینـی
لکه منصور ددار پر ټال وزانگل
چی دپتمن ولسی ژوند له پاره
یی په میړا نه له خپل سرودانگل
مایی‌در دو نـه بی در مان را و ړی
دبـری‌هیلی لـه زنـدان را و ړی
چی بند یتوب یی آزا دی‌راوسته
چی ویاړن مرگ یی شو ژو ندون‌دافغـان
وټو کول چی یی‌سرو وینوغاټول
چی خو نبها یی شوه‌پاڅون‌دافغان
ما یی‌یـا دو نه ار مغـان را و ړی
دبـری‌هیلی لـه زنـدان را و ړی
زه د جـلاد دتیغ له خو لـی‌ژغور لی
دسر سپارلو اتلانو ځـری
له‌وژنځای کفن پر سر را غلـی
دشهید انو شا عرا نو ځـری
ما یی‌کیسی دلوی ار مـان را و ړی
دبـری‌هیلی لـه زنـدان را و ړی

دوکتور. زیار
۲۲ ـ۱ـ ۵۹

غرش همین تانك های ظفرآفرین بود کـــه‌نظام کهنه فیودالی وماقبل فیودا لی را ازبیخ‌وبن برانداخت

ع ، افتخار

فرخنده باد دومین سالگرد انقلاب شکوه آفرین ثور

سالگرد غلبه قطعی انقلاب بر ضد انقلاب !

در گسترهٔ پر پهنای هستی طبیعی وانسانی، نبرد کهنه ونو وتبدیل انقلابی کهنه به نو از حقایق مطلق است .

در مورد هستی انسانی ، کهنه وفـــرتوت صرفاً افراد پیر وسالخورده نیست که‌ناگزیر باستقبال مرگ میروند بلکه بنا براجتماعی بودن هستی بشری ، عمدتاً این نظام هـــای اجتماعی ، مناسبات وروابط ، نهاد هاوطبقات بشری زمانزده وکهنه است که ناگزیـــــر محکوم بمرگ وزوال اند ونظام های بالنده مناسبات وروابط تازه ، نهاد وطبقات نوین بگونه انقلابی جای آنانرا می گیرند .

تغییر وانقلاب در طبیعت به حالت خودبخودی وغیر شعوری ادامه میابند اما در جامعه‌بشری علاوه بر روند جبری آن ، عامل ممیزه‌انسان از طبیعت یعنی (آگاهی) قویاً موثر است .

براساس این جهان بینی، انقلاب شکوهمند ثور در افغانستان که دولت ونظام کهنـــه فئودالی وماقبل فیودالی را درین گوشه‌جهان برانداخت ودولت ونظام طراز نوین زحمتکشان را بارمغان آورد جزء پروسه تکاملی جبری جامعه ما وبطور کلی جهان بشری است . اساسا ضرورت انقلاب ثور در کشور ما به صورت طبیعی قانونمند فراهم بودزیرا استثمار شدید واستبداد خشن طبقه کوچك فیودالان وملاکین در وجود دیکتاتوری دودمان نادری وهمچنان نفوذ غارتگرانه امپریالیزم درکشور بر طبقات واقشار زحمتکش ماکه اکثریت مطلق جامعه را تشکیل میدادند ، بطور قطعی غیرقابل تحمل شده ورشد اقتصادی،اجتماعی، سیاسی وفرهنگی جامعه بصورت فلاکتباری به بطالت گراییده بود .

اما «ضرورت» در جامعه انسانی به تنهایی منجربه انقلاب نمیشود بلکه به «عامل‌آگاه» نیازمند است زیرا آن پدیده های اجتماعی انسانی که «ضرورتا» باید از میان بـــروند قادرند بکمك «آگاهی» خویش برای زمانهای کوتاه از لحاظ تاریخی (که البته نسبت به حیـــات نسل هـــا ی بشری میتواند زمان‌های درازی باشد) موقعیت خودرا حفظ کننـــد وامواج «خودبخودی» مبارزه علیه خویش را درهم بکوبند .

لذا زحمتکشان افغانستان بمنظور نا بود کردن نظام کهنه واستقرار نظام نوین بـــه عـــا مـــل آ گـــا ه نیـــا ز منـــد بـــو دنـــد واین آگاهی نمیتوانست تنها فقط این باشد که نظام کهنه بد است وباید نابود شودبلکه دقیقا می بایست ا ین‌نظام کهنه در ارتباط باتمام هستی کهنه در مقایس جهانی یعنی در ارتباط با ارتجاع وامپریالیزم جهانی شناخته شود وهکذا می بایست امکانات مبارزه علیه آن نه تنها به سطح ملی بلکه بسطح جهانی ودر ارتباط پروسه انقلاب جهانی و مبـــارزه عمومی زحمتکشان علیه بهره‌کشان وستمگران ارزیابی ومکشوف گردد ودر نتیجه ستراتیژی وتاکتیك نبرد انقلابی مشخص شود .

بهترین فرزندان خلق افغانستان در پروسه پیکار خود بخودی نیرو ها و طبقات بالندهٔ زحمتکشان افغانستان به چنین آگاهی رهگشا وظفر آفرین در پرتو اندیشه های علمـــی پیشرو دوران مـــا دست یافتند و با تحلیـــل علمی اوضاع ملی و بین المللی ستراتیـــژی ومرام انقلاب دموکراتیك ملی ضد فیودالی، ضد امپریالیستی و ضد کمپرادوری، تاکتیك هـــا پیـــکار انقلابی و «راه ووسایل» این‌پیکار را مشخص وپروسه تهجیز پیشاهنگان و هکذا توده های کارگران و دهقانان وسایر اقشار دموکراتیك ملی رابه آن، بطور سیستماتیك آغاز نهادند .

بدینگونه‌عامل آگاه ومتشکل‌نهضت انقلابی عظیم درکشور یعنی حزب دموکراتیك خلـــق افغانستان ، حزب طبقه کارگر و همـــــه زحمتکشان افغانستان ایجاد گردید وصف ـ آرائـــی ، نیرو هـــای نـــوین و کهـــن در برابر هم روشنتر و گسترده تر شد ونبـــرد آتشین بین کهنه ونو در گرفت .

حزب طی نزدیك به چادر ه سال مبـــارزه پرشوروپیگیر بر سنگر های نظام کهن ونیرو های مرتجع وابسته ومدافع آن، یورش های شکنندهٔ زحمتکشان ونیرو های جامعـــه ر ا رهبری کرد، سطح آگاهی کارگـــران، ، دهقانان، روشنفکران ودیگر اقشار ملـــی و دموکراتیك راد رشهر ها وروستا هـــا، در فابریکه ها ومزارع، در دفاتر ومکاتب و در ساحات ملکی ونظامی مرتبا ارتقا بخشید، تشکل سازمانی و اتحاد نظر وعمل آنانـــرا توسعه داد وتناسب قوا را قهرمانانه بز یان نظام کهنه وطبقات استثمارگرفرتوت، ارتجاع سلطنتی وامپریالیزم جهانی در جامعه، بر هم زد تا آنکه باطرح، رهبری واجرای قیـــام ظفرآفرین هفت ثور ۱۳۵۷ انقلاب شکو همند

دموکراتیک وملی را تحقق بخشید وجمهوری دموکراتیک افغانستان ، دولت طراز نوین زحمتکشان رادر کشور بنیاد گذاشت .

بته پیروزی شگرف انقلاب‌ثور، بدین معنی نبود ونیست که نظام سلطنتی فیودالی وابسته با مپریالیزم وهکذا امپریالیزم جهانی در برابر ایجاد، رشد وتکامل سازمانی و پیکار انقلابی خروشان حزب دموکراتیک خلق افغانستان در پیشاپیش نهضت ملی و دموکراتیک ضد فیودالی وضد امپریالیستی کشور ما، چون صخره بیجان وبی شعور، صامت و ساکت ایستاده بود، نی، امکانات و وسایل مبارزات آنان علیه این حزب جوان بسیار زیاد، محیلانه ودوجوانب بود .

ارتجاع سلطنتی وامپریالیزم جهانی بنابر درازی عمر، وزیادی تجربه وفراوانی وسایل وراه های سر کوبی وتفتین حتی برای مدت کوتاهی هم در برابر حزب دموکراتیک خلق افغانستان با صطلاح «بی اعتناء» نماندند تهدید وارعاب ، پیگردهای لاینقطع ، زندان وشکنجه ، ترور واختناق ، طرد و تبعید وسایر دسایس واتهام بستن ها ظاهرا ازاولین ورایجترین اشکالی جنگ نیرو های کهن علیه حزب نو جوان دموکراتیک خلق افغانستان بود . ولی ارتجاع وامپریالیزم نه بعلت بدطنیتی فلان وبهمان مامور ویانماینده آن، بلکه دقیقا بعلت اینکه در هر حال محکوم به مرگ وفناست وبایس حقیقت وحشتناك آگاهی دارد، درنده تر ووحشی تر ازآنست که به «تنبیه» یك حزب ویك‌جنبش انقلابی باشکال فوق بسنده کند، بدینجهت پیوسته هدف ارتجاع وامپریالیزم نابودی قطعی این احزاب ونهضت ها ازطریق گماشتن جواسیس واجنت پروکاتور ها در میان آنها بود.

ازینجا بود که حزب د،خ،ا اندکی پس از تاسیس آن، بخصوص هد ف نقب گذاری فاجعه آمیز سرویس جاسوسی مرکزی امپریالیزم جنایتکار امریکا (سی ،آی ،ی)قرار گرفت وحفیظ الله امین عامل تبهکار این سازمان جهنمی امپریالیستی در آن انفلتریت شد، درنتیجه حزب دستخوش انشعاب وتفرقه گردید ورویهمرفته پس از ده سال بحران اسف انگیز، موفق گردید تا برین توطئه امپریالیستی فایق آید ووحدت مجدد خویش را تامین کند

انقلاب ثور، در ارکان ارتجاع داخلی و امپریالیستی آتش جنون سبعانه‌ای راشعله‌ور کرد، جریان گسترده و دامنه دار تسلیح تجهیز عناصر ضد انقلاب ، تحریکات و مداخلات مسلحانه از بیرون کشور و موج کثیف تبلیغات شیطانی علیه انقلاب پیروز مند وحزب رهبری کننده‌ی آن، درجبهه ی وسیع سیاه جهانی آغاز گردیدوتمام‌اینها بازهم وسایل عادی‌ومعمولی ودر حکم (تنبیه) حزب وانقلاب بشمار میرفت در حالیکه هد ف ارتجاع سیاه داخلی ، ار تجاع منطقه وامپریالیزم جهانی نابودی قطعی انقلاب ثور وسرکوب تا آخرین فرد حز ب قهرمان دموکراتیک خلق افغانستان ونهضت مترقی انقلابی در قلب آسیا بود . متاسفانه‌امپریالیزم جنایتکار بمنظور تحقق این امر، هنوز عامل معلوم الحال خویش حفیظ الله امین و باند کانگستری اورا در داخل حزب و دولت انقلابی کشور ما داشت .

مرور فجایع دوران زمامداری امین این دست پروردهٔ «سیاه» این فاشیست خون‌آشام آسیایی وباند ویرانگر وخونریز وی از حوصله این مقال خارج است معهذا با ید تاکید کردکه تمام تبهکاری ها وفجایع‌دقیقا پلان شدهٔ امین سفاك وباندش، معطوف به نابودی قطعی انقلاب ثور ، دستاورد ها و آرمانهای نجیبانه وهستی آفرین آن بود و درست در لحظه ایکه امین وسی،آی، ای به مرحله تحقق کامل این هدف پلید ووحشیانه نزدیك شده بودند ،نیرو های اصیل حزب دموکراتیک خلق افغانستان بسیاری ازدوی قهرمان وشرافتمند کشور ش به ارادهٔ توفانی توده های میلیونی خلق وطن تحول نجا ت بخش ثش جدی ۱۳۵۸ رابه پیروزی‌رسانیدند وامین وباند تبهکارش را در گودال ز رف تاریخ سر نگون کردند . حزب خلق وانقلاب نجات یافت وخطر جدی ایکه بامر صلح در منطقه پدید آمده بود خنثی گردید و در نتیجه حزب ، دولت، نیرو های ملی و دموکراتیك وکلیه زحمتکشان کشور درمسیر واحدی که ماهیت اصیل انقلاب ثور تعیین کرده ومیکند قرار گرفتند وبیش از پیش قرار میگیرند .

بدینگونه انقلاب شکوهمند ثور تحت‌رهبری حزب دموکراتیك خلق افغانستان به مثابه پدیدهٔ نوین ، پدیده ایکه علاوه بر همسنگ بودن بادترمینسم تاریخ وقوانین تکا مل اجتماعی از خویشتن واز جهان آگاهی کامل دارد غلبه ناپذیری خویش را در برابر نیرو های کهن وتاریخزده داخلی و خارجی ثابت کرده وراه نجیبانه خویش را به پیش کشوده وبگونه روز افزون هموار وهموار ترمیکند ، دست آورد های پر ارج تاریخی مرحله دوم انقلاب وبخصوص اصول اساسی جمهو ر ی دموکراتیك افغانستان که در آستانه دو مین سالگرد باشکوه این انقلاب توسط شورای انقلابی ج،د،ا تصویب ، نشر ونافذ گردید مظهر سترگ واطمینان بخش این حقیقت‌است

علاوتا طوریکه در عمل دیدیم وحشت جهان کهن یعنی امپریالیزم وارتجاع جهانی علیه انقلاب ثور وبخصوص در برابر دیوانگی‌منگنه بد بختی وفلاکت نگهدارند .

که بدون یك همچو همبستگی رزمی نیرو های نوین ومترقی درسطح جهانی، نیرو های‌همبسته کهن امپریالیزم وارتجاع جهانی بسا دست آورد های خون وعذاب ورنج ومبارزه خلق ها ، شهدا وقهرمانان آنانرا غول آسا لگد مال میکنند وگلخوشه های نورسته آرمانهای آنانرا پرپرمینمایند.

در ابعاد آگاهی انقلابی ، این بود آگاهی وایمان به آن یکی از اهم راز های شکست ناپذ یری وبر گشت ناپذیری انقلاب.

البته شکی نیست که امپریالیزم وارتجاع‌بطور تاریخی محکوم به فنا ونابودی است ولی اگر انقلاب ها نتوانند با آگاهی ژرفودمبدم متکاملتر بسویه ملی وجهانی از خود دفاع کنند ، این نیرو های کهنه وزوال یابنده، قادر میشوند که در طول حیات چند نسل‌دیگر نیز خلق هارا در ورطهٔ اسارت واستثمار ودر

بانیروی خلاقه همین جوانان دلیر ورزمنده‌بود که انقلاب ثور به‌پیروزی نایل گردیدوارتباطات فرسوده قرون وسطایی را ازمملکت مانیست ونابود کرد

های جنگی احتمالا قطعی هستند ، کشف‌شده ومشهود ارتجاع وامپریالیزم علیه وطن‌وانقلاب ما ، جهان نو یعنی بشریت مترقی ودرراس آن اتحاد شوروی سوسیالیستی‌دوست صدیق وفادار خلق افغانستان وکلیه خلقهای جهان مارا تنها نگذاشتند ودعوت رهبران راستین حزب وخلق مارا مبتنی بر اعطای والاترین‌کمك انسانی یعنی کمك نظامی در دشوار ترین لحظات تاریخ ما پاسخ مثبت دادندمسلم‌است

بنا برین انقلاب شکوهمند ثور بمثابهٔ‌پدیده نو تاریخ ، بمثابهٔ ضرورت تاریخی جامعه‌و مرحله کنونی تکامل جهان ، وبه برکت توانایی آگاهانه اش در دفاع ملی وبین‌المللی از خویشتن ، شکست ناپذیر وبر گشت‌ناپذیر است و دومین سالگرد باشکوه آن ، در حقیقت سالگرد غلبه قطعی بر ضد انقلاب داخلی وخارجی ، برارتجاع وامپریالیزم است.

خاطره‌ها

سرانجام اصولیت پیروز میشود

هرگاه بتاریخ پر عظمت وبا شکوه میهن عزیز خو یش این سرزمین دلاورا ن و قهر مانان مبارز نظر بیندازیم ، خوا هیم دید که زنان مبارز ، شجاع وقهر ما ن‌این سر زمین هیچگاه ظلم واستبداد ، استعمارو استثمار مستبد ین، ظالمان وتجاوز گرا ن‌را قبول نکرده و دوش بدوش مردان دلیـرو قهرمان این مرز وبوم در برابر زور گویان، استثمار گران ، مستبدین وتجاوز گرا ن لحظه‌یـی هـم آرام نـه نشستند وبامبا رزه پیگیر ، کشور ومردم خو یش را از ظلم و ستم واستبداد جنا یت کاران و جلا دان تاریخ نجات دادند ودر راه آبـادی ، ترقـی وآرا می مردم ووطن خو یش از سرو جان گذ شته اند که نام این مردان و زنا ن مبارز وقهرمان ثبت اوراق زرین تـا ریـخ میهن ما میبا شد ، که ما امروزبنام ایـن قهر ما نا ن‌شجاع و مبارز کشور محبو ب خویش افتخار مینمائیم • اماکنون پای صحبت دوکتور جوانی می کشنیم که مد تی را در باستیل امین جـلاد سپری نموده وزجـر و شکنجه ها ی غیر انسانی را متحمل گردیده است•

خـوب دو کتورس شـهلا مسرور نجیمـی مدتی را که در زندان امین جلاد گذشتانده ایـد یقینا حـرف ها یی دارید کـه بـرای خوانند گان مجله ژوندون خالی ازدلچسپی نیست • امیدواریم که‌شمه یی از آنرا بـرای خوانندگان مابیان نمائید•

بلـــی شك نیست کـه از ر و یـــه عمـا ل بـا نـد امیـن این با نـد خایـن بوطن و خلق کشور چه در داخل زندان پلچر خی و چه در خا رج از زندا ن همه مردم آگاه وشریف میهن اطلاع دارند ورویه غیر انسانی‌ددمنشانه این حیوان صفتا ن در داخل زندا ن به شکل غیر انسا نی قرار داشت که‌شما حتما از رو یه و کردار ایـن ظالما ن تا ریخ در مقابل زندا نیا ن از طریق مصا حبه ها ی رادیو یی وتلویزیونی وهم از طریق مصا حبه های روز نا مه‌ها زیاد شنیده و دیده اید که همه آن‌واقعیت است وهمه گفته ها بجا ست چه ایـــن وحشیا ن و آد مکشا ن در داخل زندا ن کو چکترین تر حمی در مورد طفل ،پیرو جوان ندا شتند . تو هین ، تحقیر وپایمال نمودن شخصیت انسا نها جز ء پیشه آنها گردیده بود . و همچنا ن لت و کو ب ، کو ته قلفی ها ی خود سرانه و بدو ن مو جب ، برق دادن‌های داخل زندا ن حتی اعزام به طرف کشتار گا ه یکـی از خصـا یل بی رحما نه این با ند تبهکار گردیده بود.

ـخوب دوکتورس شهلا لطف‌نـــموده‌بگوئید که دریك اتاق چند نفر زند گی میکردید واینرا هم تذکر بد هید که آیا امیـــد آزاد شد ن را در آینده از با ستیل امین دا شتید یا نه ؟

ـبه‌جواب سوال تـان باید گفت کـــه : دریك سلو ل کو چك که اصلا زند گـــی کردن یك نفر نا ممکن بود ، ما هشت نفر رفیـــق همیـن مد ت رادر آ نجـا سپـری نمودم واقعا که این وضع بسیا ر تا ثـــر آور ور فت بار بود ، اماما با رو حیه‌انقلابی و سر شا ر از عشق به وطن و مردم وامیدبه فر دای شگو فا ن حجره کوچك و فضا ی مختنق زندا ن را به فضا ی کا ملا رفیقا نه مبدل نمود ه بود یم .

در قسمت دو م سوال شما با ید گفته شود که‌مابه اصولیت و بـــه‌رهبری حـــز ب ورفقا ی خو یش ایمان دا شتیم . زیرا این مطلب نزد ما رو شن بود که اصو لیـــت پیروز میشود و حق جا نشین با طل میگردد و آنروز فرا میر سد که زندا نیا ن همه‌از قید ظلم واسارت رها میگر دند واز کلمـه زیبا یی آزادی به مفهو م واقعی آن واز فضا ی آزاد و طن بهره مند میشو ند .چه نه تنها زندان پلچر خی زندان بود بلکـــه تمام افغانستا ن به یك زندان عمومی مبدل گردیده بود و فضا ی سرور و اختنا ق بر سر تا سر کشور دا من گسترد ه بود .

ـلطفا بگو ئیـد که حالت فکری و ذهنـی زندانیـان پلچـر خـی البتـه در بیـن طبقـه انا ث از چه قرار بود ؟

از آنجا ئیکه زنا ن را تحت نا م‌مختلف البته بجز از رفقای سازما نی ،همه بـــه ارتبا ط شو هرا ن ویا فا میل شا ن محبوس گردیده بودند که اکثرا ایشا ن از سواد بهـره نـداشتند ، لـذا سطح فکری و ذهنـی همه شا ن محدود وا رتباط مستقیم به این داشت که شو هرا ن و یا مسوو لین‌همان خا نواده چه نو ع طرز تفکر ویا وابستگی سیا سی دا شتند . به همین جهت ذهنیت وطرز تفکر مختلف و جود داشت و اینراهم بایدمتذکر شد که بعضی از آنها اصلا از کلمه سیا ست آگا هی ندا شتند و صرف به نا م‌اینکه با این ویا و آن شخص ویا گروه ار تبا ط دارند زندا نی گر دیـــده بودند . شما خود قضاوت کنید که‌انسانهای آزاده را بی جهت در بند کشیدن و آزادی ایشان را سلب کـردن عمل چه نوع عنا صر است ؟ وا ضح است و تا ریخ هم ثبـــت نموده که جلا دان و سلا طین جنا یت پیشه برای تحکیم وادامه قـدرت دست به چنیـن اعما لزده و امین تو طئه گر هم از همین سلا طین جلاد بود که برای ادامه قدر ت خویش میلیو نها انسا ن مظلو م و بیچاره وبی گنا ه این دیار را بدون در نظرداشت طرز تفکر و یا حالت نژاد ، قو م وغیره‌به‌غل وزنجیر کشید وحتی ازقتـل وبه شهـادت رسا ند ن دستجمعی آنها هم دریغ نکرد:

ـدوکتورس شهلا میخواهم نظر شمـا را در مورد امین و با ند جنا یت پیشـــه اش وهـم نظر سایر زنـدانیان را اززبـان شما بشنوم که‌این شیطان صفتان از کجـا واز طرف کی ها حما یه و پشتیبانی مـی گر دید ند ؟•

سوال خو بی است از آنجا ئیکه در داخل زندان اشخا ص مختلف با طرز تفکر و ذهنیت ها ی مختلف بدون مو جب زندا نـی گر دید ه بودند با وجود آنهم همه ازاعمال فا شمستی این جلاد تبهکار قر ن وباندش آگا هی داشتند و همه میدا نستند که ایـن امین نا امین وابسته به با ند «شیا» امریکا وبه دستور امپر یا لیستا ن تما م مقاصد شوم امپر یا لیستی و کا نگستری خود رااز شروع پیروزی انقلاب شکو همند ثور وتاقیام ظفر مند ششم جد ی در سر زمین آبادو آزاد ما بالای مـردم غیـور و شجاع و بـی گناه این مرز وبوم میخوا ست عملـــی بسازد . چنا نچه اعمال امین وبا ندش‌تعیین کنند ه این حقیقت بود که روز بروز بـــه تعدا د زندا نیا ن سیا سی افزود ه‌میشد و تعداد روز افزون و طن پر ستا ن روانه بو- لیگون ها میگردیدند که‌این‌عمل یـك شخص ویا اشخا ص متر قی نبود .

ـخوب شهلا سرور نجیمی اگر بـد ترین خا طره خو یشرا در با ستیل امین فاشیست برا ی خوا نند گا ن مجله ژوندون شرح دهید بد نخوا هد بود ؟

ـسوالیست که جواب گفتن به‌آن انـد کی مشکل است زیرا مد تی را که در زندا ن پلچر خی محبو س بود م سلب آزادی از یکسو ، زندا نی شد ن روز افزو ن‌رفقایم از جا نب دیگر در مجمو ع زندا نی شد ن همه مرد م آزاده کشور ، و حشت و جنا یت بیش از حد امین وبا ند ش همه و همـــه خاطره ایست که زبان‌قلم از تحر یـر آن عا جز است اما بد تر از آنهم شکنجه های بود که در شکنجه گا ه این امین ناامین وباند تعلیم شده آن بـالای من ورفقا یـم انجام داده شد آواز های گوش خـــر ا ش ونالـــه کودکـــان معصوم و بیگـناه در شکنجه گـاه تا اکنون بـه گـوشم طنیـن انداز است ناله وفریاد مادر بیچارهٔ را بیـــاد دارم، باوجود یکه یك پسرش راباند جنایت کار امین نا بود کرده بود بجر م مخفی‌شدن

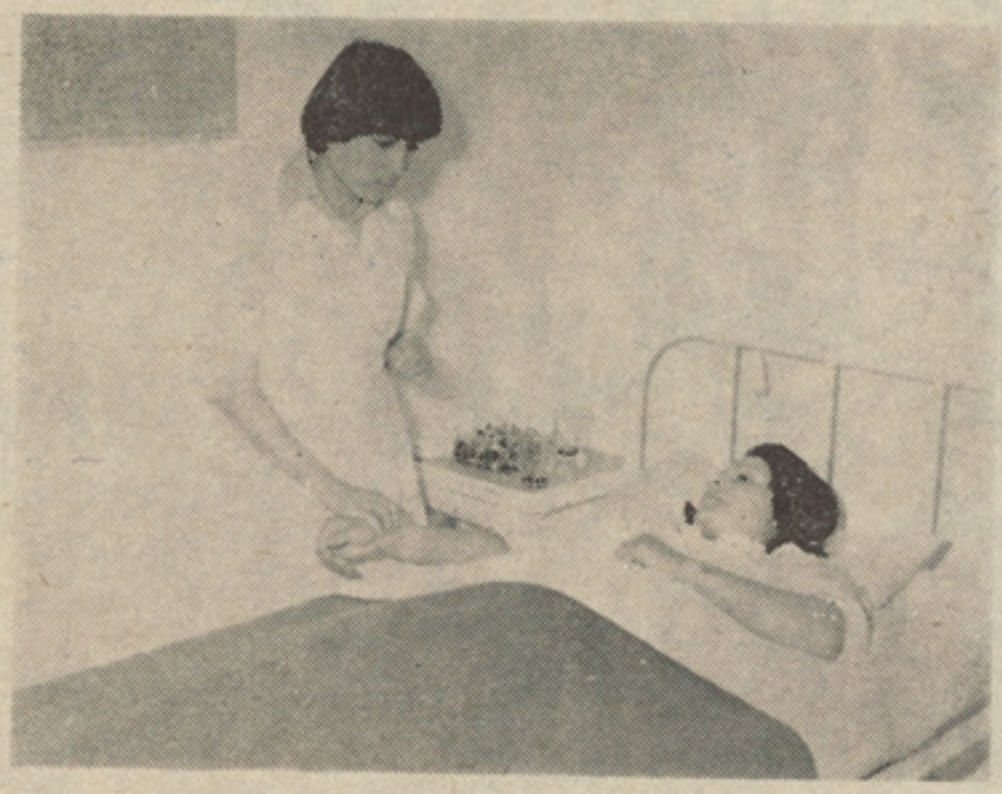

دوکتورس شهلا حین معاینه یکی ازمریضان‌درملالی زیرنتون

سر دیگر ش مادر را شکنجه میدادند ، شلاق میز دند و مجبورش می ساختند تا بگو ید با فلان کس ار تبا ط دا شته است اما مادر بیچاره وبلا کشید ه چیز ی ندا شت که بگو ید حتی او جوا بی نداشت که برا ی طفل معصوم پسر شهید خود حکایه کند ونشانی از پدر کشته نشده اش را برا ی او تقدیم کند .

همچنا ن‌فرستادن گروه ، گروه زندانیان بیگنا ه وو طن پر ست بطرف کشتار گاه یا پو لیگو نها ی پلچر خی همه و همه خا طرا ت رنج دهند ه و تا ثر آور است.

در بیرو ن از زندان در مورد حقو ق بشرو ارزشها ی آن زیاد حرف زده میشد درداخل زندان احترا م به این حقو ق وارزش ها چطور بود ؟

قسمیکه در سوالات قبل هم گفته شد که با یما ل نمود ن شخصیت انسا ن ، تو هین به کرا مت انسا نی، تحقیر و تهد ید ، شکنجه دادن ،به غل وزنجیر کشید ن وحتی کشتار جز خصلت درند گا ن آدم کش‌امین گردیده بود و به حقوق بشر وارزش حقوق بشر نه تنها تو جه نمی شد بلکه ازحقوق و کرا متی انسا نی اثری دیده نمی شد.

خوب اگر در مورد زنا ن زندانی وشکنجه های که بر آنها تحمیل میشد چیزی بگوید؟

از آنجا ئیکه خصلت فا شیستان ا میـن وتمام فا شیستا ن جها ن شکنجه دادن واز شکنجه حظ بردن بوده است لذا آنها از شکنجه دادن در مورد زنان و حتی اطفا ل وکود کا ن بیگنا ه دریغ ننمودند ا نوا ع گو نا گو ن شکنجه را بالای زنانوبخصوص بالای زنان متر قی تحمیل نمودند از لت و کو ب ،تا برق دادن و تهدید به مر گ ، اندا ختن با لای شیشه ها ی ریز ،ریزشده، قرار دادن مقابل آله های مختلف حرار تی با حرارت فو ق العاده زیاد و مثل اینها وصد ها زجر وشکنجه غیر انسانی که‌راستی یاد آوری آن انسان را به‌لرزه می اندازد محتر مه شهلا و قتی بر ا ی او لین بار در دا خل زندان قیام ملی ششم جدی را شنید ید ، چه احسا سی به شما دست داد ؟

همینکه از پیروزی مر حله نوین تکا ملی انقلاب ثور واز قیام ظفر مند ششم جدی آگاهی حا صل کردم این احساس نزدم پیدا شد که مردم ووطن از چنگا ل شو م ظلم و ستم نجات پیدا کرد . روز نه ها ی امید به روی همه مردم گشوده شد دیگر استقلال افغانستان این سرزمین دلا وران و مبا رزان راه آزادی مورد معا مله ارتجاع وامپریالیزم جها نی در راس ایالات متحده امریکا قرار نخوا هد گر فت و برا ی‌ابد امین این نما یند ه دستگا ه جا سو سی سیا امریکا این خا ین به وطن به و حد ت حزب وانقلاب ثور از صحنه زند گی آزادهٔ ما ن محو ونا بود گردید .

وحالا نظر خود را در بارهٔ مر حله نوین تکا مل انقلاب‌ثور ابراز نما ئید ؟

با ید علاوه نمود که انقلاب ثور ۱۳۵۷ انقلاب ملی و دمو کرا تیک مردم افغانستان تحت رهبری حزب دمو کراتیک‌خلق‌افغانستان پیروز گردید که از همان لحظا ت نخست انقلاب ثور، ضربه کو بنده بر سیمای ارتجا ع داخلی وامپریالیزم جها نی واردآورد به همین منظور ارتجا ع داخلی ومنطقه‌باکمك ودستیاری امپریالیزم آرام ننشسته ونما یندهٔ معلوم الحال دستگا ه جا سو سی سیا حفیظالله امین بنابه دستور با داران امپر- یا لیستی خود دست به تو طئه زدو کودتای داخل حزبی را براه اندا خت ، حزب‌ودولت را در انحر اف وگمراهی سوق داد .

بنا باپیروزی مرحله نوین انقلاب ثور این انقلاب رها یی بخش خلق و طن محبوب مان از گمرا هی وانحرا ف نجات و به سمت مستقیم آن سو ق داده شد .

وپیروز ی مر حله نوین تکا ملی‌انقلاب ثور چر خشی عظیمی را بنیا ن گذ ا شت که‌این چرخشی‌است به‌سوی‌آزادی، ز ند گی مستقل و خو شبخت مردم ما ، به سوی‌آینده شگو فا ن و تا بنا ك ، دمو کرا سی ،آزادی عدا لت اجتما عی و رفا ه مردم چر خشی‌است به سو ی کار و پیکارهمه‌مردم‌اعم از زن و مرد، پیر و جوا ن ، زحمتکشا ن ،دهقانان، اهل کسبه ، رو شنفکرا ن و غیره .بدو ن در نظر داشت هر گو نه تعصبا ت مذ هبی، ملیت ، قو م و نژاد .

خوب شهلا سرور نجیمی لطف نموده نظر تان را در مورد مو قف اجتما عی زنا ن در گذ شته ، حا ل و آیند ه ابراز نما ئید؟

سوال خو بیست با ید گفت ازآنجا ئیکه در طی فرو ن متماد ی تا پیروز ی انقلاب ثور طبقا ت متخا صم در جا معه مستقر بود، لذا مو قف زن در نظا م ها ی گذ شته تحت ستم دو گانه قرار دا شت . با و جود اینکه لفا ظی ها و یا وه سرا یی ها در موردتساوی حقوق زن و مرد از طرف زما مدارا ن حاکمه وقت صحبت زیاد میشد اما تما ما صر ف روی حر ف بود وبس کو چکتر ین گا می در را ه عملی شد ن آن بر داشته نشد ه‌بود زن ما نند حیوا ن خریدو فروش میشد در بدل کالا تبادله میگردید بدون در نظر داشت سن و سا ل درعقد مرد پیر، خان ویا ارباب در میا مد کو چکترین حقی برا ی تعین سر نو شت خود نداشت زن از حق تحصیل واز حق کا ر خا رج از منزل محروم بود .

با در نظر داشت چنین وضع و شرا یط نا مسا عد و خرا ب زن ، سازمان‌دموکراتیك زنان این یگا نه سازما ن تشکل همه‌زنان افغانستا ن برای او لین بار در سا ل۱۳۴۴ تحت رهنمایی های دکتورس اناهیتا راتب زاد بنیا ن گذاری شد که البته س- دسز سا- دارایی اسا سنا مه و مرا منا مه علماتنظیم شده است و گروه عظیمی از زنا ن اعم از زنا ن رو شنفکر ، اهل کسبه ،زنا ن کارگر و غیره گرد سازما ن جمع وفعالیت خود را پیشی میبرند و امروز که بعد از انقلاب ثور و بخصو ص بعد از مر حله نوین تکا ملی انقلاب ثور زنان کشور از تساوی کامل حقوق خود با مردان بر خوردارند بایدهمه‌زنان درجهت‌بسط وگسترش آرما نها ی وا لای انقلاب ثور و تحکیم هرچه‌بیشتر انقلاب‌گام‌های‌وسیعتر وفرا ختری بردارند وهمه‌دریك جبهه‌وسیع‌ملی پدر و طن تحت رهبری حزب دموکرا تیك خلق‌افغانستان ازحقوق مسلم خود استفاده بعمل آ رند وبا در ك موقف اجتما عی و مسوو لیت‌هائیکه دربرابر وطن، استقلال ملی و مر د م خود دارند به کار و پیکار بیشتر با آرا می خا طر در راه شگو فا نی افغا نستان آزاد و مستقل فعا لیت نما یند .

زنان شرا فتمند ، خوا هرا ن با شها مت وغیور افغان زمین بر شماست که دشمنا ن خاین به و طن را از خود دور کنید ازوجب، وجب خاك تان به مثابه مادران قهر ما ن دفاع کنید وهمه بصورت متحد و متشکل در گرد سازما ن رزمنده و قهرما ن دموکراتیك زنان در راه به ثمر رسا نیدن ار ما نها ی سازمان در جهت محو کامل بیسواد ی و اهدا ف و مرام سازما ن جمع شوید تاباشد که در راه اعمار و آبادانی‌افغانستان‌شکوهمند سهم ارزنده وفعال داشته با شیم .

باشکستن دژظلم واستبداد امین وامینی‌های‌سفاك مردم رنج دیده وبلاکشیدهٔ ما اززندان مخوف بل چرخی آزاد گردیدند .

«پیوسته به گذشته»

هیله

از تاریخ باید آموخت

بعداز آنکه پای انگلیس به سر زمین افسانوی هند رسید وقدم بقدم پا براه انداختن توطئه ها ودسایس ونفاق پیش می رفت این مردم آزادهٔ هندوستان بود که شجاعانه برضد پیشروی انگلیس می جنگیدند . درین مبارزات زعمای راستین ووطن پرست در راس مردم وبرای تشویق وترغیب مردم علیه استعمار ازدها صفت در تکاپو بودند . ولی فئودال های بزرگ و سایر مرتجعین برای اینکه نفوذ وسلطهٔ استثماری خود را بر مردم دوام بدهند بادشمن وطن سازش وبرای آنها کرنش می کردند که این کار خائنانهٔ این عناصر باعث شکست مبارزات مردم علیه استعمار می شد .

در پیشروی وتامین سلطهٔ انگلیس بر هند دوعامل از همه اولتر سهیم بود اول تجاوز ونقشه های فتنه گرانهٔ استعمار انگلیس ودوم نفاق وخانه جنگی وجنگ های فئودالی میان خودفئودالان هندی برای وسعت سرزمین های تحت ادارهٔ شان . البته جنگ های فئودالی میان فئودالان علاوه از آنکه از سرشت وخصلت خود فئودالها ناشی می شد، رول جاسوسانه ونفاق افگنانه ی عمال انگریز نیز درین موضوع بی تاثیر نبود .

نتیجهٔ این همه اعمال تنها وتنهااکثریت مردم هند یعنی زحمتکشان ومولدین راخانه خراب ساخت چه فئودالان مرتجع نیز بعد از آنکه انگلیس برهند مسلط شد دست بدست اوداده ودر جهت بربادی مردم محروم و در نتیجه وطن عمل می نمودند .

ولی همانطوریکه می دانیم هرگز درمقابل استعمار وستم از پانمی نشینند وبا بکف گرفتن سرهای خود علیه استعمارواستعمارگر واستثمار واستثمار گرمی‌جنگند.

مردم هند بصورت پراگنده، اینجا وآنجا باخشم ونفرت عکس العمل خود را بمقابل انگلیس ودست نشاندگان نشان می دادند و همچنان دسته جات مبارز که بنام های «پنداری» و «تگ» یادمی شدند. در اوایل قرن نزدهم نمایانگراین حقیقت است‌که مردم هند باهمه شرایط نامساعدی که انگلیس برای مبارزهٔ شان ایجاد کرده بود : متشکل می شدند وعلیه غول استعمار می جنگیدند .

ولی د ر طول زمامداری انگلیس در هند علاوه از مبارزات پراگنده وغیر منظم قیام های عمومی وسراسری نیز صورت گرفته است ، مثلا در سالهای ۱۸۵۷ و ۱۸۵۸ قیام سراسری مردم هندوستان ا ز جملهٔ مشهورترین سربازی های آنهابرضدانگلیس شمرده می شود .

این قیام که‌بنام انقلاب اول هند علیه انگلیس نیز یاد شده است در سال ۱۸۵۷ دریك قشلهٔ انگلیس در دهلی آغازشد و بعدا به سایر نقاط هند سرایت کرد . طی این قیام مردمی وملی عدهٔ بیشماری از افسران وسربازان انگلیس و طرفداران انگلیس تلف شدند .

طی این انقلاب انگلیس ها آنقدر کوبیده شدند وتارومار گشتند که امید شان به هند به نا امیدی گرایید واز حکومت مرکزی لندن طلب کمك های وسیع وعاجل نمودند .

این موضوع باعث شد تامردم هند قوت وتاثیر اتحاد خودرا درك کنند وهکذا درس دیگر این رویداد تاریخی اینست که حب وطن هرگز نمی گذارد که به استعمارگر وچپاولگر در کشور اجازهٔ اداره وحکمروایی داده نشود .

روی همین ملحوظ وبا وجود ناکامی انقلاب اول ،مردم هندعلیه انگلیس با پایمردی وفداکاری جنگیدند ولی فئودال ها وطبقات مفت خوار جامعهٔ هند برای حفظ منافع خود وگرفتن امتیازات نامردانه با انگلیس سازش می کردند وباعث شکست وطن پرستان و آزادی خواهان می شدند .

باید آموخت که تجاوز انگلیس و سازش فئودال ها وجنگ های فئودالی همه دست بدست هم داده وباعث بربادی مردم هند و قوت دشمن ودر نتیجه دوام سلطهٔ استعماری بر کشور هند می شد .

ولی باو جود اینهمه مردم هند بمقابل استعمار آرام نه نشستند ودر صدد مقاومت وایجاد اتحاد علیه دشمن گردیدند .

درین میان «مرته» ها وافغان جهت طرد دشمن ومبارزه علیه آن دست اتحاد بهم دادند وتحت قیادت امیرخان افغان وچیتوی «مرته یی» به تشکیل نیروهای مسلح ومبارز پرداختند . این دسته های مبارزبنام «پنداری» یادمی شدند . این دسته ها برای اولین بار در هند و ستان جنگهای گوریلایی را علیه دشمن محیل یعنی امپریالیزم انگلیس براه انداختند . تعداد این سربازان گوریلایی بهشصت هزار نفر می‌رسید وضربه ها ییکه این مبارزین به انگلیس وارد ساخت بیسابقه وتباه کننده بود . این اردوی انگلیس هارا وارخطا کردکه مجبور شد برای مقابله باآن ۱۲۰ هزار عسکر مسلح و مجهز را مامور سازد . بالاخره قوای انگلیس بعداز تلفات زیاد وباتحمل مشکلات فراوان درسال ۱۸۲۳ قادر شد تا این مبارزین راه نجات وطن را تارومار سازد .

درس خوبی که ازین رویداد بزرگ اندوخته می توانیم اینست که :

آوانیکه دشمن محیل وتجاوزگر سر مال وجان ووطن وناموس وطن تعرض می کند و هزاران نوع ظلم وستم را بر خلق روامیدارد نباید درنگ کرد. باید بدون در نظرداشت قبیله ، ملیت، مذهب، لسان ومنطقه با هم اتحاد ناگسستنی ایجاد کرد وبرادروارپهلوی هم وباهم چون گوه‌گران علیه دشمن اقدام کرد .

آری در مبارزات مردم هندوستان که در فوق تشریح شد مسلمانان وهندو ها بااتحاد وهمبستگی خود نه تنها به‌استعمار انگلیس ضربه های جانگداز واردساخت بلکه‌سرمشق ودرسی خوبی برای اخلاف، برای آنانیکه در آینده ماموریت طرد استعمار را از وطن بعهده داشتند ، شد .

بعداز قلع وقمع شدن دسته جات مبارز «پنداری» سکوت هند طولانی نشد و بعد از چندی بازهم مردم هندوستان علیه دشمن بصورت علنی وبصورت تشکیلات سری متحد شدند ومبارزه را آغاز نهادند .

درین زمان دستهٔ مبارز ضد استعماری که به مبارزات سری علیه انگلیس دست می زدند بنام «داکویت» ها یاد می شدند واینها تند روتر از سابقه بودند «داکویت» ها فئودالان وتجاوز بزرگ هند را شریك انگلیس هامی دانستند ومبارزهٔ مشترك علیه انگلیس وفئودالان وتجاران کمپرادور را براه انداختند .

این دسته ی مبارز شبهاخانه های متمولین وابسته به انگریز را تاراج می کردند و از شدت خشم وطنپرستانه خانه هایشان را آتش می زدند .

بازهم از رویداد تاریخی بالا درس دیگری را می توان آموخت وآن اینکه مردم هرگز برآنهایی رحم نخواهد کرد که باعث ضعف شان در مقابل دشمن گردند اگرچه از خود شان باشند . چنانچه مردم هند تجار بزرگ محتکر ووابسته به استعمار انگلیس و فئودالان مرتجع را دشمن وشریك دشمن می دانستند وعلیه آنان مبارزه می کردند .

برتاریخ مبارزات مردم دو ست هند از سببی درینجا تاکید می شود که آنهاتوانسته اند همان قوت استعماری را که مردم غیور افغان از کشور خود با پایمردی در سال ۱۹۱۹ راندند . ازکشور خودبرانند.

ناتمام

نوشته شیر محمد «هاج»

وظایف و مسوولیت‌های جوانان

آنطور یکه رشد و انکشاف مادی ومعنوی‌یك کشور ارتباط مستقیم به کار وپیکار اصولی ومتداوم مردم وجوانان پیشتاز آنجا مه دارد نیازمند وحدت وهمبستگی تمام نیرو های‌مترقی

نیز میباشد . جوانان که قشر فعال وروشنفکر دریك جامعه محسوب میشوندبه همان‌پیمانه مسوولیت دربرابر مردم خویش نیز دارند. لذا آنان بااستفاده از انرژی سر شار خویش توام با احساس مسوولیت انقلابی آما ده خدمت به میهن ومردم خویش میباشند وهمواره برای تحکیم وحدت و همبستگی زحمتکشان جامعهٔ خویش تلاش وپیکار انقلابی مینمایند ، باید تذکرداد که یك کشور زمانی‌در خط السیرتکامل

وپیشرفت قرار خواهد گرفت که واقعا همه‌مردم وخاصتا قشر پیشتاز کشور(جوانان) بااحساس مسوولیت فردی برای میهن خویش کارو پیکار نمایند .

این آرزو مندی باپیروزی انقلاب شکوهمند ثور وخاصتا تکامل مرحله نوین آن‌بیشتر به حقیقت نزدیك شد چنانکه باتکا به این اصل جوانان بادرك وآگاه کشورعزیز ماباشور وشعف انقلابی برای انجام‌وظایف‌ومسوولیت‌های خویش‌پرداخته ودرسنگر مبارزه قرار دارند تا کشور خودرااز ورطهٔ هولناك گمنامی رهایی بخشیده وخلق های میلونی کشور شان رااز قید محرومیت هانجات دهند،بادرك این‌مطلب جوانان‌انقلابی‌ما در قبال آنکه در پروژه های تولیدی وانکشاف اقتصادی کشور سهم میگیرند در تطبیق‌پروگرام

های مترقی‌وازرشمند دولت‌جمهوری دموکراتیك افغانستان نیز سهم فعال خواهند داشت ودر قبال این امر بزرگ میهنی بر علیه هر گونه ظلم وبیداد گری‌های‌که ازدوران سلطهٔ‌زمامداران فاسد گذشته به ارث مانده عادلانه به مبارزه برخاسته اند .

انقلاب شکوهمند ثور که‌به نیروی عظیم مردم بلاکشیدهٔ ما ، تحت رهبری حزب دموکراتیك

خلق افغانستان ، این سر سپرده‌گان راه آزادی کشور به پیروزی رسید از همه مردم عذاب دیده کشور تمنا دارد که‌همه دریك‌صف‌فشرده وبا ارادهٔ آهنین بخاطر شگوفانی هرچه بیشتر وطن عزیز خویش‌همت گمارندوبر علیه هرگونه مداخله ودست اندازی در امور کشور شان باقاطعیت انقلابی به مبارزه بر خیزند واین‌امر بیشتر متوجه جوانان انقلابی ما خواهد بودکه آنان بااتحاد همبستگی کامل درراه‌تحقق‌بخشیدن آرمانهای انسانی انقلاب شکوهمند ثـــور بپاخیزند.

جوانان ما بخاطر انجام وظایف ومسوولیت های فردی وبخاطر خدمت به توده های کثیر مردم خویش دربرابر دشمنان میهن پـــر افتخار خود افغانستان وانقلاب مردمی خویش پیکار نمایند .

طوریکه بعد از پیروزی انقلاب ثـور و خاصتاً تکامل مرحله نوین آن که لرزه بر کاخ قدرت های ارتجاعی وبصورت عموم‌لرزه براندام امپریالیزم خون آشام امریکا افتاده، پس آنها در صدد آن شدند تامنافع از دست رفته خویش را در افغانستان دو باره اعاده نمایند ، لذا به دسیسه سازی وتوطئه های شیطان صفتانه برعلیه دولت انقلابی مـــردم افغانستان پرداختند تا بااین طریق خلایی را در بین مردم ودولت جمهوری دموکراتیـك افغانستان ایجاد نمایند .

ولی باید تذکر داد که امپریالیزم امریکا ونمایندگان ارتجاعی وگوش بفرمان آن‌دیگر نمیتوانند مردم ما را بفریبند . زیرا مردم و جوانان باندك مااز اعمال جنایتکارانهٔ آنها درس کافی گرفته اند . باوصف آنکه جوانان آگاه بخاطر رفاه وآرامی مردم قهرمان‌خویش یکجا بادولت انقلابی خویش کار وپیکار می نمایند ، وظیفه دارند برای خنثی ساختـــن پلان های شوم ارتجاع داخلی ومنطقه به‌مبارزه عادلانهٔ خویش ادامه دهند وبا استفاده ازموقع بخاطر تشریح وتحلیل بیشتر اهداف نمائی انقلاب ثوراز هیچگونه همکاری‌دریغ نورزند.

زیرا امپریالیزم خون آشام بادد صفتی و بیشرمی با نوکران حلقه بگوش خود یاوه سرایی می نمایند تا باتولید سو تفاهم پرو- گرام های‌شیطان صفتانه خویش جامه عمـل بپوشاند . پس‌در این شرایط لازم به نظـر میرسد که مردم افغانستان که خود وارثان حقیقی وبالاستحقاق تمام گنجینه های مادی‌و معنوی کشور خود هستند ، بدور حـــزب دموکراتیك خلق افغانستان جمع گردند این وظیفه خطیر وانقلابی بیشتر بدوش جوانان وطنپرست ما میباشد تا بابیان واقعیت هامردم را بیشتر از پیش بدور حزب منسجم نمایند وبا ایجاد روحیه اتحاد وهمبستگی بخـــاطر دفاع از ره آورد های انقلاب ثور وبخاطـر تامین امنیت کشور وظایف و مسوولیت های فردی خویش را انجام بدهند تا باشد کـــه از نتیجه کار وپیکار عادلانه آنان کشور خود را به کاروان تمدن پیوند دهیم ویك‌افغانستان شگوفان به میان آوریم .

اندیشه‌های جوانان

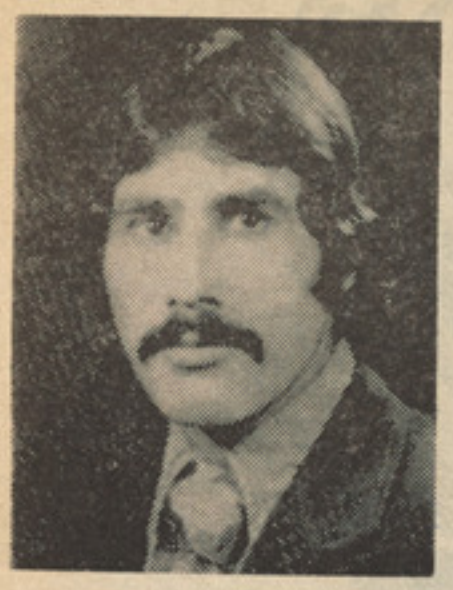

حبیب الله سعید

باتحولات روز افزون که در جهان صورت میگیرد امروز جوانان ما نباید از این‌تحولات بی‌خبر بمانند. زیرا تنهارفتن به مکتب و با پوهنتون برای جوان امروزی کافی نیست ، باید مطالعه داشته باشد ومعلومات آفاقی خویش را در زمینه های مختلف حیات بیشتر وبیشتر سازد . من نمیگویم که جوان مابايد هرچیز را بداند خیر ، منظورم این نیست ، اما توقع من این میباشد که لااقل جـوان امروزی ما باید در یك رشته بخصوص که در آن صاحب استعداد وذوق است وبه آن علاقه دارد ، تخصص ویا آشنایی‌داشته باشد دیگر دوران بی تفاوتی وسکون گذشته‌است

راضیه توخی

امروزدرپرتو انقلابشکوهمندثورجوانان‌ماخودرا طوری تربیه نمایند که برای سعادت و ترقی وشگوفانی هر چه بیشتر کشور مصدرخدمات ارزندهٔ گردند .

مروز که زمینه تحصیل وتعلیم برای جوان ما مهیا میباشد باید از این فرصت استفاده اعظمی نمایند .

پس ازپیروزی انقلاب شکوهمنـد ثـور و بخصوص بعداز مرحله نوین تکامل انقـلاب ثور رشدفکری وذهنی جوانان مابیشتر ازپیش گردیده است.

امروز جوانان مابدرستی دریافته اند کـــه زندگی امروز مستلزم کار وپیکار انقلابی‌است وبااین کار وتلاش است که حیات مـــردم رنجدیده وبلاکشیدهٔ ما رونق می‌گیرد وروزبروز بهتر میگردد. پس برجوانان است که درراه آبادی وشگوفانی کشورخودازهیچگونه‌بذل‌مساعی دریغ نه‌ورزند ودرراه اعماریـك افغا نستان نوین وآباد ومترقی بیشتر از هر وقت‌دیگـــر تلاش نمایند وزحمت بکشند.

فاروق

وظایف جوانان دراجتماع

جوانان در هر جوامع چه کشور های‌مترقی وپیشرفته وچه رو به انکشاف وعقب مانده نقش‌مهم وارزنده‌یرادارا بوده‌واین جوانان هستند که با فکر وذهن ونیروی جسمی‌وقدرت جوان خود باعث پیشرفت وترقی وطـــن خود میگردند واز کسب علم و دانش‌واندوخته های علمی خود با حوصله سر شار وپر از محبت ، سرور وشادمانی مصدر خدمت به‌خلق وجامعه خود میگردند .

جوانان عزیز ، وظیفه یك جوان صرف مکتب رفتن، درس خواندن ویاپوهنتون شامل شدن وتحصیل کردن ویا متوجه سروصورت بودن نیست . بلکه وظیفه یك جوان است تا منافع خلق و وطن خود را نسبت به منافع شخصی خود ترجیع بدهد ویك جـوان در صورتی میتواند به خلـق وجامعهٔ خود مـصدر خدمت گردد که‌تنها به مکتب رفتن، پوهنتون رفتن ودرس خواندن اکتفا نکرده بلکه در پهلوی درس خود برای بلند بردن سویه علمی خود باید مطالعه نماید تااز اینراه به اندوخته های علمی خود بیفزاید واز طـرف دیگر وظیفه هرجوان است تـــا عـلـــت عقب ماندگی مردم وکشور خود را درك نماید برای اینکه بتواند خوبتر مردم خود رابشناسد باید همرای آنها از نزدیك در تماس باشد یعنی ازمشکلات ودرد دل،دهقانان، کارگران، وسایر کسبه کاران باخبر باشد واز آنها بیاموزد وبه آنها بیاموزاند وهمرای آنهـا مشوره نماید تابا مشوره یکدیگر راه حل آنرا پیدا نمایند که چه قسم واز چه راهی میتوان به این مشکلات وپرابلم های که برای خلق وکشور عزیز ما از سالیان دراز بـــه میراث مانده است مبارزه نمود وآنرا ازبین‌برد پس این جوانان است که باهمکاری دسته جمعی ومبارزه خستگی ناپذیر میتوانند برای مردم وکشور خود مصدر خدمت گردند وآنها را به سوی یك جامعه یی که در آن استثمار فرد از فرد وجود نداشته باشد سوق دهند و باعث پیشرفت ترقی کشور عزیز خود گردند. پس امروز به هر جوان کشور عزیز ما که از هر گونه قوه ونیروی فکری ودماغی و جسمی بر خوردار اند وقدرت وتوان هرکار وعملی که به نفع خلق وجامعه باشند توقع می رود که از هیچگونه کار وپیکار دریـــغ نکرده وهر لحظه ودقیقه خود را در راه‌آرامی مردم وپیشرفت جامعه مصرف نمایند .

جوانان استراحت وتفریحات سالم

استرا حت و تفر یح یکی از نیاز مندی های هر انسا ن است ، واین نیاز و قتی بیشتر احساس‌میگردد که انسان مصرو فیت های فکری و جسمی زیادی داشته با شد زیرا جسم و روح با کار متداوم ویکنواخت خسته میشود ، واگر استرا حتی ندا شته باشد بدون شك زود از فعا لیـــت باز مـــی ما ند .

برای اینکه جسم ما این فعالیت دینامیـك خود را از دست ندهد با یست استرا حت کند و تفر یح نما ید از یکطر ف رفع خستگی از کا ر متداوم وزیاد شود و از جا نبی انرژی برا ی آینده دا شته با شد امایـــك موضوع‌را جـــوانان مامخصـــوصا جوا نا نیکه به کار های دما غی و جسمانی سرو کار دارند نباید فراموش کنند که تفریح واستراحت مفهوم خاص دارد واز عیاشـــی و خو ش گذرانی ها ی بی جا تفاوت کلی داشته وا ین دورا نبا ید یکی شمرد . مثلا جوان ما خستگی از کار ها ی‌جسمانی‌و دماغی را نباید بهانه قرار داده به میگساری وقمار رو بیاورد زیرا این دو عا مل عو ض اینکه به جوان قدرت وانرژی ببخشدبیشتر او را نا توا ن و خسته میسازد .

جوانان ما بایـــد این واقعـــیت را درك کنند که بین عیا شی و تفر یح‌واستراحت تفاوت زیاد ی و جود دارد .

خو شبختا نه جوانا ن ما امروز بد رستی این حقیقت را در یا فته اند که برای‌باز سازی کشور شا ن عرق ریز ند ، زحمت بکشند تا خدا بخواهد که کشور شا ن‌آباد و متر قی و شگو فا ن گر دد .

امروز کشور ما بیشتر از هر چیز بـــه کار وفعالیت پیگیر ضرورت دارد . زیـــرا با این کا ر و فعالیت است که میتوا ن به‌سر منزل مقصود رسید . بهر صورت در پهلوی کا ر استرا حت و تفر یح نیـــز ضرورت است و با ید جوا ن ما ایـــن مو ضو ع را درك کند و قبول نما ید کـه تفر یح وا ستراحت را به مفهو م خود آن بخوا هند تا چیز دیگر ...

لنین حزب ومبارزه با منحرفین

پیوسته بگذشته

روسیه ، در آن واحد در نقاطمختلف این مسا یل‌دیر گا هیست که‌مورد تو جه نو یسنده بوده وسعی داشت آنها را در روز نا مه ی(رابو چا یا- گازتا) (روز نا مه‌ی سو سیال-دمو- کرات های کیف بود که درسا ل ۱۸۹۷ انتشار می یا فت و او لیـن کنگره‌ی حزب کار گر سو سیال‌دمو- کرات روسیه۱۸۹۸ آنرا از گـان- مرکزی حزب شناخت ازین روز نامه فقط دو شما ره انتشار یافت .)

لنین همچنان استا دانه نشان می دهد که حزب سیا سی طبقه ی کارگر را با ید تشکیل داد وایـن حزب در قدم اول با ید حز بی با شد متمرکز ودا رای انظباط سپسس سا- ختمان وچگو نگی تر کیب حز ب‌را ارائه می دارد . لنین می گو یدکه حزب انقـلا بی طبقه ی کار گر از دو بخشس عمده تشکیل‌گرد یده‌است. یك بخشس آن عبا رت از تعدادمحدود از انقـلا بیون حر فه ای یعنی آن اعضای حزب که همه حیات خود را وقف مبا رزه وکار انقـلا بی می‌نماید این افراد که فوق العا ده آبد یـده بوده وحرفه ای اسا سی شان کار انقـلا بی است .بخشس کو چکی از اعضای حزب را تشکیل می دهد .

بخشس دیگر که همه اعضای حزب‌را (به استثنای اعضای حر فه ای)تشکیل مید هد وعبا رتست از شبکه‌وسیع سا زمان های حز بی محلی کـــه اکثر یت اعضای حزب را احتوا مـی کند . لنین این آموز گار کبیر انقلاب تاکید می نما ید که باید انقلا بیون حر فه‌ی رااز میان کار گران انتخاب وتر بیه نمود . بنظمز او با یـــد انقلا بیون حر فه ای پیو ندو تماس نزد یك با توده های مردم دا شته باشند . احتیا جات وخوا ست آنهارا درك نماید وبا رو حیه‌ی آنهـــا آشنا یی حا صل نما ید . با هر نوع ستم واستبداد از طرف هر کسس‌و در هر جا که با شد از خود عکس- العمل نشان دهد وبا آن با در نظـر داشت شرا یط بر زمد . انقلا بـــی حر فه ای با ید مبلـغ ماهر برای اید یا لوژی خود با شد وهکذا از هر وا قعه کو چك برای تبلیغ نظر یـات سو سیا لیستی ومطا لبات دمو - کراتیك خو یشس بهره بـر دا ری نماید وپیو سته از زشس تا ریخی و نقشس تحول دهنده ی مبا رزه‌انقلابی پرور لتاریا را بنما یا ند .

طور یکه قبـلا گفتیم احزاب سو- سیال دمو کرا سی ارو پا یی غر بی به ابور تو نیزم ورفو رمیزم گرائیده واز محتوی انقلابی تهی شده بودند این انحراف وتجد ید نظـر طلبی به حزب سو سیال دمو کرا سی روسیه نیز راه یا فته ومنحر فین ومرتجعین تحت نام ها وعنا و ین بو قلمون‌قد- علم می کردند.

لنین این انحرا فات را یك یـك بر رسی وبا منطـق کو بنده آنهارا رد کرده است .

لنین نظـر یات منحر فین از اصول مار کسیزم از جمله برنشتین رااینطور عا لما نه می کو بد :(سو- سیال دمو کرا سی با ید از حا لت یك حزب انقـلاب اجتما عی خارج شده به یك حزب دمو کرات‌اصلا- حات اجتما عی بدل گردد. برنشتین این خوا ست سیا سی را با آتشبار کا ملی از دلایل ونظر یات (نو ین)که دارای توا فقی بقدر کا فی مو زون‌می باشند ، احا طه نموده است . امکان استد لال علمی سو سیا لیزم واثبات لزوم ونا گز یری آن از نقطه ی نظـر درك مادی تا ریخ انکار شده است. واقعیت فقر وفا قه ی روز افز ون‌و پرو لتارشدن وتشد ید تضاد های سرمایه داری انکار شده است . حتی خود مفهوم هدف نهایی نیـز بی پا یه واسا س قلمداد شده و ایده ی دیکتا تو ری پرو لتار یابدون چو نوچرا ردشده است ، تیو ری مبارزه‌ی طبقا تی نیز که گو یا یـك جا معه ی دقیقا دموکرا تیکی که بر طبـق ارا ده‌ی اکثر یت ادا ره می شود ، تطبیـق نا پذ یر است، رد شده است وقس علیهذا ...)

لنین آثار منتخبه ج اول ص ۲٤٥ .

لنین سپسس نتا یـج این برخورد ار تجا عی را چنین ار زیا بی می دارد :(بد ین طریق مطا لبه‌ی بر- گشت قطعی از سو سیال دموکراسی انقـلا بی وروی آو ردن به سوسیال رفور میزم بور ژوا زی با برگشتی‌به همین اندا زه ی قطعی‌به‌تنفید بورژوا مهابانه از همه ایده های اسا سی مار کسیزم چه از تر بیون سیاسی، چه از کر سی دانشگاه وچه دررساله هـــا ی متعدد و یکـر شتـــه مبا حـث علمی انجام می گر فت..)

لنین آثار منتخبه ج او ل۲٤٦ .

لنین تصر یح می کند که ایـــن طرز بر خورد با پد یده ها وبـــه اصطـلاح رایـج سا ختن انتقاد لجام گیسخته وبی مسو و لیت در حقیقت امر تر سی از انتقاد اصو لی وانقلا- بی میبا شد.

دسته ی دیگری که در ین زمـان با به پیشس‌کشیدن‌نظـر یات‌انحرافی می خواستند مار کسیزم‌را ازمحتوی انقـلا بی آن تهی سا زند وعناصر بیگا نه وغیر انقلا بی را به جنبشس راه دهند . اکو نو میست ها(اقتصاد یون) است .اکو نو میست ها می

گفتند که برای رسیدن به جا معه دولت اید آل تنها مبا رزات اقتصادی طبقه ی کار گر کا فی است و با این مبا رزات خود بخود می توان به هدف دست یا فت .این گروه ار- تجا عی که به نحوی از انحا آب به آسیاب بور ژوا زی می ر یخت در وا قعیت امر نقش انقلا بی طبقه ی کارگر را نا چیز می شمرد ند . به طبقه ی کار گر تو صیه می کردند (البته غیر مستقیم) تا تسلیم جر یان خود بخو دی با شند ، صر فا به مبارزات سیا سی اکتفا کرده واز مبا رزات سیا سی رو گردان باشند.

لنین مو شکا فا نه این رو ش اکو نو میست ها را رد می نما ید وتصر یح می دا رد که این فعالیت های آنها کمك به بور ژوا زی و راه دادن ایدیا لوژی های انحرا فی در دا خل طبقه ی کار گر و حزب پیش آهنگ آنها می با شد . لنین می گو ید که حتی با ید از لحظه ها هم برای بلند بردن سطح آگا هی وتشکل طبقه ی کار گر استفا ده کرد و این آگا هی را تاسطح آگاهی سو سیا لیستی بالابرد .

همچنان اکو نو میست ها نظر به ماهیت شان تیوری های داهیانه وعا لمانه ی لنین را در مو ردحزب شکل سا ختمان وطرز مبا رزه ی آن رد می کرد ند آنها در عمل و نظر از نقش تا ریخی وسیا سی طبقه ی کارگر منکر بودند وحتی با تشکیل حزب مستقل سیاسی طبقه ی کارگر جدا مخالفت می ورزیدند .

آنها یعنی اکونو میست ها پیوسته نعره می زد ند که طبقه ی کار گر باید تنهابه مبا رزات اقتصا دی و خواست های اقتصا دی اکتفا نمایند یعنی مبا رزه در راه با لا رفتن سطح دستمزد ها وبهبود شرا یط کار وظیفه ی اسا سی طبقه ی کارگر است .

لنین خیلی عا لما نه این نظریات انحرا فی را رد نموده است . لنین می گفت که مبا رزه ی اقتصا دی علیه بورژوازی الحق که بخشی از مبارزه ی طبقه کار گر میبا شد و لی همه مبا رزه ی آنها نیست ونبا ید طبقه ی کار گر وحزب پیشا هنگ آنها به این اکتفا نمایند بخش عمده ی مبارزه طبقه کار گر مبا رزات وخوا ست های سیا سی آن می با شد وبدون بالا بردن سطح د انش سیاسی ومبا رزه ی سیا سی طبقه ی کارگر

نمی توا ند دژ بور ژوا زی را درهم شکند وانقلاب سو سیا لیستی رابه پیروزی رساند . لنین تصر یح می داشت که مبا رزه ی سیا سی، اقتصا دی واید یا لو ژیك سه بخش عمده ی مبا رزه انقلا بی طبقه کارگر است که دست بد ست هم داده و طبقه ی کا ر گر وسا یر زحمتکشان را به سوی انقلاب وپیرو زی نها یی به پیش میبرد .

لنین نه تنها ماهیت اصلی اکونومیست ها را بر ملا سا خت بلکه ضر به ی کشنده و هلا کتبا ری هم بود که حوا له این دسته ی مر تجع گرد ید. لنین بصرا حت می گو ید که اکونو- میستها رابا ید شا خه ی از ار تجاع بین المللی بحساب آو رد وبا آن مبارزه ی بی امان نمود .

لنین ضمن این مبارزات در پهلوی آنکه دشمنان نهضت ، انقلاب وحزب را یك یك معر فی وکو بیده است همچنان چگو نگی وما هیت حز ب انقلا بی طبقه ی کار گر را نیز تشریح کرده است .

لنین با نو شتن کتاب چه باید کرد علا وتا چگو- نگی تشکیل کنگره دوم حز ب سو- سیال دمو کرا سی رو سی راندا رك دید. لنین در ین اثر با تشر یح ضرورت وتجمع همه انقلا بیون در وا قع زمینه ی بر گزاری این کنگره را در عمل آماده سا خت .

اهیمت مبا رزات لنین در ین مر- حله در همه زمینه هابو یژه تشکیل کنگره دوم در ین است که این کنگره بوجود آمدن حزب واقعی مار کسیستی را پا یه ریزی نمود . لنین پیو سته تا کید می نماید که هدف فعلی بمیان آمدن یك حزب واحدو وا قعا انقلابی است که باید در راه ایجاد آن به شکل خستگی نا پذ یر کاروپیکارومبارزه کرد. همچنان لنین در پهلوی آنکه هدف او لی را تشکیل حزب قرارداده بود می گفت که حزب انقلا بی وواقعا مارکسیستی با ید مرام نامه وقانون اسا سی دا خلی (اسا سنا مه) علما تنظیم شده ودا رای قا بلیت عمل باشد .

لنین را جع به مرام نا مه حزب می گوید:(بر نا مه ی حزب یعنی اعلام رو شن ، دقیق وفشر ده همه آن هدف هاییکه حزب برای دسترسی آنها می کو شد می رزمد..) این لنین بود که او لین بر نا مه حزب وا- قعا انقلابی سراسر روسیه رابمیان آورد لنین درین مرامنامه که درواقع اولین مرامنامه حزب طرازنوین طبقه ی کارگر می باشد بشکل صریح و روشن اهداف تا کتیکی ، ستراتیژ یك ونها یی طبقه ی کار گر را که هدف نها یی آنها وحزب شان همانا ایجاد جا معه شکوفانی وبدون استثمار فرد ازفرد یعنی جا معه خو شبخت سو سیا لیستی است ، تشریح وتعیین شده بود . لنین در تد وین این بر نا مه د قت فرا وان بخرچ داده است تا همه شرایط زمان ومکان را مراعات نما ید. راه نیل به هد ف غا یی که درمرام نا مه ی تدو ین شده ی فوق الذ کر نشان داده شده بود هم خیلی داهیانه وعلمی وعملی طرح وتذ کر داده شده بود. این مو ضوع را بنام اهدا ف ستراتیژیك وتکتیکی نا مید یم.

بقیه در صفحه ٦٢

چندتن ازکارگران مجله ژوندون که‌باعشق به‌وظیفه وبدون احساس خستگی مصروف کاردیده میشوند

گزارش از :فسماد

لحظه یی با کارگران زحمتکش

فرخنده باد روز همبستگی کارگران سراسر جهان

میراحمد معاون سرمرتب مجله ژوندون

سال ۱۸۸٦ میلادی خاطره اعتصابات گسترده یی را در ذهن تداعی میکند که در سر تاسر امریکا سی وپنج هزار کارگر برای حصول خواست های صنفی وتامین شرایط انسانی‌کار به تظاهرات واعتصابات وسیعی دست زدندواز سرمایه داران سود پرست آن کشور روزانه هشت ساعت کار را مطالبه کردند، و لی‌جواب آنچه بودکه سرشت وماهیت استثمار گرانه نظام سرمایه سالاری متضمن آنست. پولیس دولت ایالات متحده امریکا به عنوان مدافع منافع صاحبان سرمایه بر کارگران تاختند ودر روز اول‌ماه می همان سال ترازیدی شیکا گو رابه وجود آوردند ، در آن روز آن شهر شاهد صحنه های خونین گردید که از حمله وحشیانه پولیس‌برکارگران مبارزوکشتار بیرحمانه آنان به‌وجود آمده بود ، اما خون آن کارگران بیگناهی که برای حصول ابتدایی‌ترین حقوق‌انسانی شان تلاش‌میکردند، بی‌بهانماند. برای نخستین بار درتاریخ آن سرزمین کار هشت ساعته روزانه برقرار گردید وبالاتر ازآن خبر این حوادث که‌درنظر اول اهمیت محلی داشت، انعکاس وسیع جهانی یافت و هیجان زیادی را به بار آورد . کانگره انترناسیونال دوم که درماه جولای سال ۱۸۸۹ در پاریس دایر گردیده بود . فیصله کردناهرسال

←

رفقای شعبه زنگو گرافی که‌وظیفه کلیشه ساختن عکس هارابرای چاپ درمطبعه به‌عهده دارند

دختران جوان مادوش بدوش برادران خویش‌مصروف کاردیده میشوند

هاجره کارگر شعبه زنگوگرافی

از طریـــق برگزارنمودن‌نمایش هاو تظاهرات از خاطره‌این روزتجلیل به‌عمل آید وبدینترتیب اول مامی مصادف بایازدهم ثور بـــه جشن همبستگی بین المللی کارگران وبه سمبول کار ، صلح ، آزادی وبرابری مبدل گردید .

ماضمن اینکه ایـــــن روز بزرگ رابـه تمام کارگران‌جهان وبخصوص‌کارگران رنجدیده کشور تبریك عرض میکنیم می نشینیم پـای صحبت چندتن از کارگران شریف کشور کـــه خدمت شما تقدیم مینماییم.

محمد جعفر ویسی کارگر شعبه جریده پامیر در مطبعه دولتی چنین به سخنان خود آغازکرد: از مدت بیست سال به اینطرف در مطبعه‌دولتی به‌حیث کارگر ایفای وظیفه مینمایم، درشروع موقعیکه به‌کار آغاز نمودم معاشم ۳۹۰ افغانی بود که به مرور زمان زیاد شده رفت .

وی معتقد است، کارگری میتواند در کار- هایش موفـــق باشد که ذوق سرشار به‌کار داشته وهوش خودرا به کار های محوله‌بسپارد در غیر آن کارش ثمر بخش نیست .

فیض الدین سر مرتب مجله ژوندون که‌به نام کاکا فیض الدین مشهور است از ٤٠ سال به اینطرف در مطبعه دولتی وآنهم در شعبه ژوندون‌کار میکند وی میگوید ، از شروع کارم خلیفه‌ام مرحوم‌محمد یوسف‌مرادرکار هارهنمایی میکرد و حالا ازخود شاگردانی‌دارم که امیدوارم درکار های خود موفق باشند .

کاکا فیض الدین گرچه گردپیری بـر سر ورویش نشسته ، امادر کار مانند یك جـوان کار میکند ، بشرطیکه دلش بخواهد ، اگر دلش به کار نشد ،به اصطلاح هزار که بگویی کاکا کار خودرا میکند که ما تمناداریم کاکا- فیض الدین همیشه سر حال بوده وخوش‌خوی باشد .

کارگران دیگریکه در شعبه ژوندون دست به دست هم داده واز نگاه تخنیکی در چاپ مجله سعی فراوان به‌خرج‌میدهندکه عبارتنداز کاکـا میراحمدمعاون‌سرمرتب،عزیزاحمد، عبد الوکیل، عبدالجلیل، محمدسمیع، عبدالواسع وعبد العلی.

کاکا میراحمد که معـا ون سر مـر تـب مجله ژوندون است میگوید :

اگر در هر کار مخصوصا درکار های‌نشراتی فضای صمیمی ورفیقانه نباشد، کارها به‌حسن صورت انجام نمی‌یابد . باید حوصله داشت ، بردباری به‌خرج داد ومقابل مشکلات نا چیـزی که در کار هابه وجود میاید ، تحمل داشت آنوقت است‌که موانـــع خود به خود از راه دور میشود، درغیر آن بغرنج تر وپیچیده تر میشود .

-اسداله کارگر شعبه مجله آواز که ۳۳سال سابقه کار دارد میگوید در کارها اگرهمکاری بین کارگران بر قرار باشد ، از یکسو باعث خوبی کیفیت کارمیشود وازجانب‌دیگرصمیمیت رابین رفقا ازیادمی‌بخشد. من ازسی وسه‌سال به اینطرف در صفحه بستی مشغولم .

-آیا کارصفحه بستی، کارآسانی‌است؟

-هم آسان‌وهم‌مشکل، اگرهمکاری وصمیمیت باشد، کار آسان است، درغیر آن فکر نکنم کار دلچسپی باشد .

-حاجی‌محمدحسین کارگرشعبه متفرقه مطبعه دولتی است وی‌در موردکارش‌چنین گفت:کارهای ماکارهای متفرقه مطبعه است که چاپ کارت‌های دعوت، ویزت، چاپ‌مکاتیب تجارتخانه‌هاو غیره را احتوا میکند ، چندکارگر دیگر نیز مرا درکار هایم کمك میکند که از یکدیگر می‌آموزیم و خلاهای که‌در کارهای ماممکن باشد، بـرطرف می‌سازیم .

-محمد اسحق که یك تن دیگر از کارکنان پرتوان وفعال مطبعه دولتی است وبه اساس لیاقت در کار هایش پست مدیریت آفسیت‌را نیز به عهده دارد میگوید :

من علاوه از وظیفه ام ،کـــار های ورزشی کارگران مطبعه دولتی رانیز پیش می‌برم،باید کارگران در پهلوی کار خود ورزش هم بکنند گرچه کار های خودشان به ذات خود یکنوع ورزش است، امابازهم باید به‌ادمان‌ها وورزش های از قبل والیبال ، فتبال و ... ادامه دهند تا از صحت کامل بر خوردار باشند .

کارگران شعبه صحافی که‌نقش فعال رادرحصه صحافت وبسته بندی مجله به‌عهده‌دارند

وی درمورد شعبه آفسیت‌چنین تو ضیحات داد :

شعبه آفسیت یکی دیگر از شعبات مهم مطبعه دولتی است‌که‌تمام چاپ های‌که رنگه‌باشد انجام میدهد. این شعبه میتواند پرتیراژترین نشریه ها را درمدت کم‌زمانی انجام‌دهد.

-عارف چوبك یك تن از کارگران خوب و باحوصله شعبه لینوتایپ است چوبك، حتی در موقع کار که بعضی اوقات شب وروز پشت دستگاه لینو تایپ قرار دارد، یعنی غلطی های رفقایی‌راکه‌مضمون یاراپورتاژتهیه‌میکنند،میگیرد چوبك برخورد یك کارگر واقعی را دارد ،بسیار صمیمی رفیق ومهربان است . زمانیکه باوی صحبت میکردم، دندانش‌درد میکردکه به‌زحمت میتوانست حرف بزند، ازینرو زیاد مزاحمش نشدم صرف چندسوال کوتاه نمودم.

لطفا ورق بزنید

یك تعداد دیگر ازکارگران جوان ماکه ازکارهای‌خویش وارسی می‌نمایند

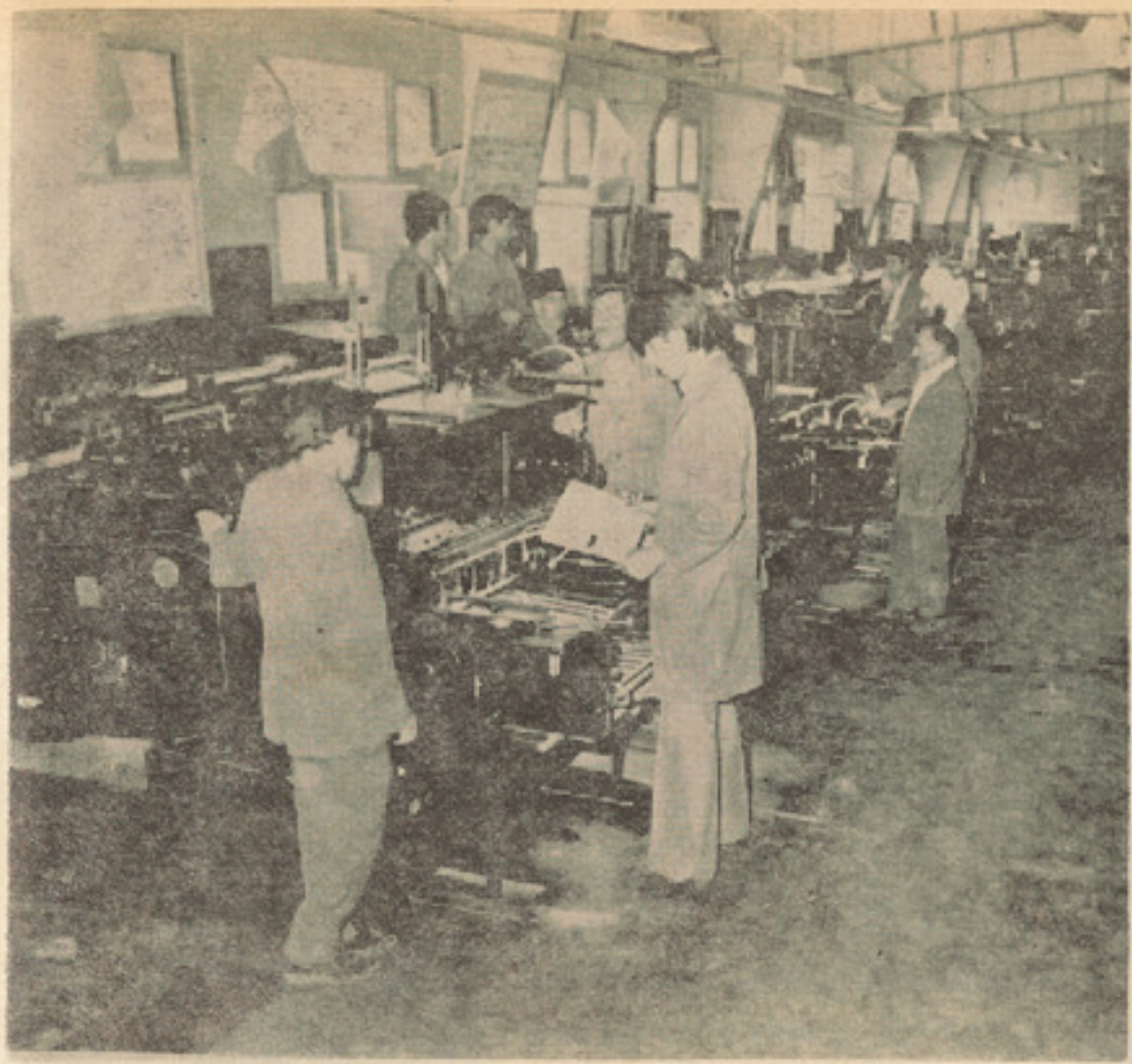

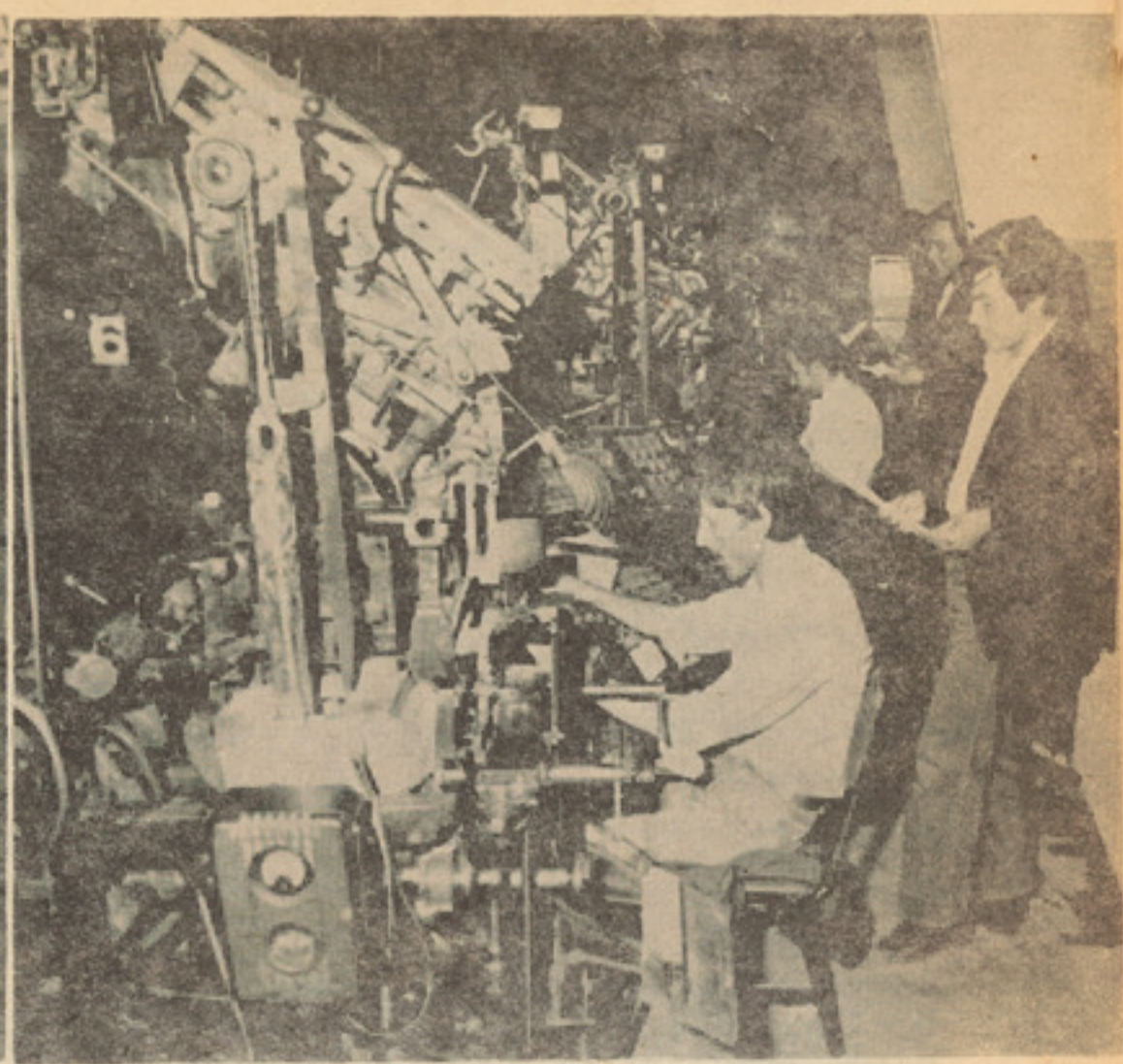

اینجاست که‌عارف «چوبك»این کارگر ضعیف‌البنیه را در عقب ماشین غول پیکر لاینوتایپ مشاهده می کنید .

این عکس نمایانگر یك بخش ازشعبه طبع‌حروفی مطابع دولتی است .

وی گفت از سالهای سال بدینسو در مطبعه دولتی کار میکند ، موقعیکه مضامین برایش میرسد تا حروفش را بریزد ،علاوه از ینکه‌کار خودرا انجام میدهد ، مضمون را نیز میخواند که‌میگوید ،بدینطریق توانسته ام سطح دانشم را بالا ببرم و هنوزهم سعی دارم از مضامین که در نشریه ها چاپ میشود استفاده علمی نمایم .

چوبك عقیده دارد ، کارگر یکه فکرش آرام باشد ، خیلی ها زیاد کارمیکند ، اگرتشویشی داشته باشد در کار هایش پراگندگی سخت محسوس میباشد .

در شعبه صحافی مطبعه دولتی چندتن از خواهران ما نیز در پهلوی برادران خود عرق می‌ریزند که عبارتند از سیمین ، ملالی، نوریه وکامله که روز به روز به تعداد شان افزوده میرود و میخواهنددر قسمت‌خود در امرشگوفایی کشور بلا دیده خود سهمی بگیرند .

– عبدالبشیر یك‌تن ازکارگران گمرك کابل است که در صنف دهم شپی لیسه نیز دروس خودرا پیش میبرد .

وی میگوید : در صنف هشتم مکتب بودم‌که بنابه عللی نتوانستم دروس خودرا پیش ببرم زیرا از یکطرف پدرم وفات یافت واز سوی مشکلات اقتصادی داشتم ، مجبور شدم مکتب راترك‌کنم ودست به‌کاری زنم، بسیار دویدم تاکاری پیدا کنم ، اما به بسیار مشکل توانستم کاری بیابم ، بالاخره در گمرك کابل به حیث کارگر پذیرفته شدم ، چون به درس وتعلیم علاقه زیاد داشتم ، قصد کردم تحصیلاتم رانیز ادامه دهم ، تااینکه به شپی لیسه مراجعه کردم وآنجا ثبت نام نمود م که فعلادر صنف دهم آن لیسه مشغول فرا گرفتن بقیه تعلیماتم میباشم .

وی اضافه میکند ، کارگرانیکه نسبت بعضی مشکلات نتوانسته اند دروس خودراادامه دهند وفعلا به حیث کارگر ایفای وظیفه میکنند میتوانند از طریق شپی لیسه به‌این آرزوی خود نایل آیند .

–محمد سمیع کارگر ریاست برق کابل که‌از مدت بیست دوسال میشود در امور برق ،لین دوانی ،وغیره کار نموده میگوید : من کارم همیشه بابرق بوده که کار نهایت دلچسپ‌برایم بشمار میرود .

–گاهی اگرپیش آیدکه درمنزلی کارکنیدو پیشامد آنان مقابل شما خوب نباشد شما از چگونه روش کار میگیرد ؟

–اول کارم را انجام میدهم ، سپس باپیشامد بسیار صمیمی کارشانرا انجام داده منزل‌شانرا ترك میگویم که هر کارگر این خصلت راباید داشته باشد .

– آیاگاهی شده که‌شمارادرجریان کارخدانا-خواسته برق گرفته باشد ؟

ازین شوخی ام به خنده‌می‌افتد ومیگوید:بلی اما باولتاژ کم اگر ولتاژ زیاد می‌بود مرگم حتمی بود.

وی ومن به‌امید اینکه تمام کارگران مادر حفظ وامان خداوندبزرگ‌باشند وازهرگونه گزند مصون ،صحبت را با ایشان به‌پایان می‌رسانم

در ینجا یك عده کارگران را مصروف‌صفحه بست اخبارحقیقت انقلاب ثورمی‌بینید.

پیوسته بگذشته

چرا انقلاب ملی ودموکراتیک مردم افغانستان خارچشم همه‌ی مرتجعین جهان است

قبل از پیروزی انقلاب نجا تبخش ثوردر کشور ما عده ی معدودی از مفت خواران ومر تجعین حکمر وائی می کردند این مفت خواران و مر تجعین به یاری وکمك همدستا ن وهم مسلکا ن جها نی خود بر خلق کشور ما هر نوع ظلم واستبداد را تحمیل می کردند . مر تجعین خا رجی و در قد م اول امپر یالیزم امریکا و انگلیس با دفا ع واتحاد با نیرو ها ی مر تجع داخلی کشور ما منا فع وامتیازات زیادی داشتند یعنی حا صل رنج وزحمت مردم ما بجیب آنهانیز سرا زیر می شد .

سلطنت دست نشانده وارتجا ع فئو دالی برای دوام حکمروائی خود هر نو ع امتیازو حقو قی‌به امپریالیزم داده بود . کمپرا دوران (تجار بزرگ ومحتکر) نما یند گی ها ی انحصا را ت امپر یا لیستی و سا یر اجنت های آنان با زدو بند یکه با در بار فئو دالی و سا یر مر تجعین دا شت مبا لغ هنگفت و بی شما ری را از وطن و دارا ئی مردم ما بغارت می‌برد یعنی باحکمروا یی ارتجا ع در افغانستان منا فع همه جا نبه ی امپر یا لیزم نیز محفو ظ و موجود بود .

انقلاب شکو همند ثور که‌به‌یکبارگی‌همه‌ی این زد وبند ها و تو طئه های ضد مرد م افغانستا ن را ریشه کن ساخت و قد رت حاکمه را به نما یند گا ن وا قعی مردم انتقال داد نه تنها خشم ارتجا ع داخلی و منطقه را بر انگیخت بلکه غول امپر یالیزم بین المللی را نیز خشمگین ساخت و با پیروزی انقلاب نجا تبخش ثور نه‌تنهامرتجعین ودر باریان از کا خ های افسا نوی بزیر انداخته شدند بلکه امتیا زات و منا فع امپر یا لیزم (مدافع ومتحد ارتجا ع‌داخلی) نیز برباد رفت .

لذا تو طئه گر یها و تبلیغات دروغین امپر یالیزم و در را س امپر یا لیزم جهان خوار امریکا بدون دلیل نیست .

امپر یالیزم امریکا در پهلوی آنکه‌دست به تبلیغات وسیع و همه جا نبه در مورد قلب جلوه دادن انقلاب افغا نستان می‌زد سخت در تلا ش وتکاپو بود تا با براه انداختن توطئه ودسیسه ، انقلاب مردم افغانستا نرا در نطفه نا بود سازد ولی مرد م شجا ع وطن پر ست ومبارز افغانستان در عمل پشتیبانی خود را از انقلاب خود نشا ن دادند و تو طئه ها ی امپر یا لیزم را نقش بر آب سا ختند و لی امپر یا لیزم باز هم آرا م‌نه‌نشسته‌و آخرین تیر ی را که در ترکش داشت و این تیر ز هر آگین تر از گذ شته ها بود بجا ن مرد م‌بلاکشیده‌ی ما حواله نمود .

این تیر کثیف‌وزهرناك‌بجزازامین این جاسوس باستانی سی ، آی ، ای (دستگاه جا سو سی مرکزی امریکا) کسی دیگری نبود .

آر ی‌مردم افغانستان ازین تیر چنا ن‌تلخی ها و رنج ها نیرا نصیب شدند که حتی سلطنت دست نشانده و فئودالی به‌این تلخی تیری را حواله ی جا ن مردم نکرد ه‌بود .

با بقدرت رسید ن (بهتر است بگو ئیم بقد رت رسا نید ن امین تو سط امپریالیزم)

امین «نا امین » این گدی کوك شده ازطرف امپر یالیزم ، بازهم امپر یالیزم امریکانفس برا حتی کشید ، چو ن می دانست که این جا سو س سفاك به بهتر ین و جهی نقشه های او را در افغانستان وبالای مردم‌افغانستان عملی می سازد

اینکه امین چه کرد و چه بلا ها ئی برسر مردم ما آورد مو ضوعی است مفصل که در مطبو عا ت و نشرا ت از آن و سیعا یادآوری شده ولی نکته‌ی‌مهم اینجا ست که‌با بقدرت رسید ن امین نه‌تنها امپر یالیزم انتقا م‌خود را از مردم افغانستان گرفت بلکه انقلا ب به بیرا هه کشا نیده شد و گر بو قت و زما نش به این تو طئه و زما مداری طاغوتی خا تمه داده نمی شد ، نه تنها انقلاب ،بلکه وطن و تما میت ارضی کشور ما در معرض نابودی وسقوط قرار داشت .

در ینجا بهتر است که برا ی مستد ل ساختن موضوع بالا یك بخش از بیانیه ی ملی و تا ریخی ببرك کارمل منشی عمو می کمیته ی مرکزی حزب دموکرا تیك خلق افغانستان ، رئیس شورای انقلابی وصد راعظم جمهوری دمو کرا تیك افغانستا ن راکه شام شش جدی انتشار یا فت ، تذکر بد هیم، ایشا ن در بخشی ازین بیا نیه‌ی علمی و تا ریخی شا ن چنین می فرما یند :

«همو طنا ن رنجکشیده و عذاب دیده کشور !

معلوم وآشکار است که بتا ریخ ۷ ثور ۱۳۵۷ انقلاب ملی و دمو کرا تیك مردم افغانستا ن آغاز نهاد . پیروزی انقلاب شکوهمند ثور ضربه ی شدید و تکا ن دهنده‌ی بر پیکر ار تجا ع فئودالی ، ار تجا ع‌منطقه وامپر یا لیزم جها نی وارد آورد و دورنمای در خشانی‌را برا ی رها ئی خلق زحمتکش‌وطن گشود ودر اثر آن یك سلسله اصلاحا ت دمو کرا تیك و تحول انقلابی، اعم در ساحه سیا سی اقتصا دی واجتما عی و فر هنگی بنفع خلق افغانستان صورت گر فت .

ولی با کما ل تا سف بنابر اشتبا ها تی، بخصو ص بنا بر هبری تو طئه آمیز وجنایتکا رانه ضد حزبی ،ضد دو لتی و ضد انقلابی وضدانسانی حفیظالله امین ،دربسیاری جهات ، حزب و دولت ، در انحرا ف وگمراهی ها ، در کوره را هها ی مهلك و مد هش مطا بق به خوا ست ار تجا ع وامپریا لیزم سو ق داده شد . که هر گا ه اکنو ن‌نیرو های اصیل وانقلابی ووطنپر ست ، ابتکا ر خلاق انقلابی را به تا سی از اند یشه ها ی متر قی انقلاب پر شکو ه ثور در دست نمی گر فتند امکا ن آن برده می شد که حا کمیت ملی ، استقلال و تما میت ارضی وطن پر افتخار مان، افغانستان محبو ب و صلح منطقه در خطر جدی قرار می گر فت وافغانستان بیك کشتار گا ه ملیو ن ها فرزند خود تبدیل می گردید ...» .

آری با داخل شد ن مرحله دوم انقلاب‌ثور که‌در اثر قیام ملی وانقلابی ٦جدی صورت گرفت آخرین تیر کینه توزانه ی امپر یا لیزم ودر را س امپر یا لیزم امریکا و همه مر تجعین به خا ك نا امید ی نشانیده شد .

از همینجا ست که امپر یا لیزم با دستگا هها ی تبلیغاتی ویك سرو صدای خو یش بنا ی نو حه سرا ئی و دروغ پرا گنی را آغاز نهاد . اگر بد قت به این یاوه گویی ها گو ش داده شود و با ژرف نگری در آن تد قیق شود ، این همه تلا ها و تبلیغات بجز کو س‌بد نا می خود امپر یا لیزم صدا ئی دیگری نیست بطور مثال امپر یالیزم امریکا وانگلیس‌برای اسلام و آزادی در افغانستان اشك تمساح‌می ریزند در حا لیکه این امپر یالیزم امر یکا ست که انقلاب اسلامی ایران را تهد یدمی کند واز آنسوی او قیا نو س ها بر آ ن می غرد . این امپریالیزم انگر یز بود که با معا هد ۀ ننگین با لفور نقشه ی آواره شد ن خلق مسلما ن فلسطین را طر ح و تطبیق نمود ، این امپر یا لیزم امریکاست که گرگ‌ومیش را (بیگین وسادات) در یك آبخور آب میدهد آری در آبخور (کمپ) دیوید به‌چوپانی امپریالیزم امریکا گو سپند وگرگ اسرائیل آ شتی ؟ ! داده شده اند.

وبا این کار خو یش توسط اجنت نامدار خویش (سا دات این حفیظ الله امین مصری) یابه قول عرب ها سادات امریکا یی »

بر اشغا لگری‌متجاوزین اسرائیل صحه گذاشت که در نتیجه خیا نت و جنا یت بز ر گی را در قبال خلق ها ی آزادیخواه عرب مر تکب شد .» آیا این امپر یا لیزم امریکا نبود که با کمك ها ی همه جا نبه‌ی نظامی و اقتصادی خویش صهیونیزم ر ا آنقدر تشجیع نمود که او لین کعبه‌ی مسلمانان جهان (مسجد الاقصی) رابه آتش بکشد ؟

وبا لا خره آیا این امپر یا لیزم امر یکا وانگلیس ورهبری مرتجع پکن نیست‌که یك تعداد اوبا شان و قطاع الطر یقان را مسلح می‌سازند وبه‌کشور مسلمان و آزاد افغانستان صادر می نما یند واین جنا یت کاران مکا تب ، شفا خا نه ها ، را ه‌ها و سرك ها را ویران می کنند و حتی مساجد یعنی عباد تگا هها ی مسلما نا ن را آتش می زنند ؟

حقایق با لا وصد ها حقیقت دیگر نما یا نگر آنست که امپر یا لیزم و صهیو نیزم وسادات وپکن برای مردم افغانستان و اسلام دلسوزی نکرده ،نمی کنند ونخوا هند کرد . زیرا همه‌ی آن دلواپسی های آنها راجع بوطن ما دروغ و تظا هر محض است ، اصل حقیقت اینست که با پیروزی انقلاب ثور و بخصو ص مر حله ی نوین و تکا ملی این انقلاب همه منا فع آز مندا نه ی‌امپر یالیزم نقش بر آب شد ه وآنها در صدد آنند تا تا ریخ‌را به عقب بر گر دانند و عما ل خودرا دو با ره بقدرت بر سا نند ؟! ولی ما بصرا حت می گو ئیم که چر خ تا ریخ را به عقب بر گرداندن خیا لی است و اهی وعزمی‌است ساده لو حا نه واحمقانه ، یعنی را هی را که روان هستند بتر کستا ن‌است وهد فی که دارند خیا ل است و محا ل است و جنو ن .

امپر یا لیزم ودر را س امپر یا لیزم‌امریکا با همد ستی شو و نیز م عظمت طلبا نه ی چین با بها نه قرار دادن به اصطلا ح تجاوز شوروی به افغانستان اهداف تجاوز کارانه‌ی خود هایعنی برای نظامیگری و استیلا بر جها ن را می خوا هند بد ست آورند .

در حا لیکه کمك بی شا ئبه ی نظا می

بقیه در صفحه ٦٧

دمتین خو ږیا نی لیکنه

دکارګر بین المللی ورځ

ستر ګه کتل کیږی نو له بلی خوا دکارګر او کار فر ما تر مینځ هغه څر ونکی او نا مطلوب واټن چی د زبیښناك او د بی عدالتیو او دافرا ط او تفر یط تر سر حد پوری دځوروو نکو او دردوونکو شرایطو له امله را پیداکیږی ښئی .

ډول شرا یطو څخه راپ ییدا شوی کار ګر ان له ډ و ل ډول شرا یطو څخه را پیدا شوی خنډو نه ، نیمګړ تیا وی او ما تی ګوډی دخپل‌لاس په ټنا کو اود خپل تندی په خو لی تو یو لو له منځه وړی اود خپل لاس دتنهاکو په محصول سره خپل ، د خپلی‌کورنی او خپلی ټولنی اقتصا دی او اجتماعی‌ژوند ته نوی‌رنګ او خوندور په بر خه کوی او خپله ټولنه په اقتصا دی لحاظ په خپلو پښو دروی او په تخنیکی او صنعتی لحاظ یی دنورو له احتیاج څخه خلاصه اویا هم لږ تر لږه یی داړ تیا وو اندازه کمه کړی په هغو ولسو نو کی چی استمثا ری او په امپریا ـ لیستی ګټو مین زا ړه او ورا سته رژیمونه پکی حکم چلوی دکارګرا نو دور ځنیو هلو ځلو در نا وی ډیر کم دی . په دی معنی چی هلته کارګران که د خپلو جسمی او دما غی زیار ایستی په بر کت له هیڅ نه هر څه جوړوی خو ګټی یی‌د کارخانو،فا بر یکو او نو رو تو لیدی دستګاه وو دخاوند ا نو په جیبونوکی لو یږی او کوم څه چی بیا د خپلو سختو او شا قه کار و نو په بدل کی ددی لاس ته ور ځی په‌هیڅ کی حسا بیږی اود هغوی د هغه ربړ او کړاو سره‌ا صلااندول‌کیدلی نه‌شی چی هغو ی‌یی د خپلو تولیدی کارو نو په سر ته رسو لو کی هره ورځ ګا لی په دغه راز ولسو نوکی دکار ګرا نو رو غتیا یی ، اقتصا دی او ټو لنیز حا لت ته پا ملر نه‌ډیره لږه او یا هم هیڅ مطرح نه ده او هلته زیا تره کار فر ما ته په درنده سترګه کتل کیږی ، خو په‌هغوهیوادو نو کی چی‌داستثماری‌اواستعماری رژیمو نو جړی پکی له‌بیخه ایستل شوی دی او په ځای یی متر قی اود کارګرانو دګټو ضا من رژیمو نه وا کمن وی هلته هر څه دکارګرا نو په دغه شان هیواد و نو کی دټولنی دپر مختګ د زړی وده په کار ګرانو اودهغوی په تو لیدی کارو نو پو ری اړه لری ، همدا و جه ده چی هلته هڅه کیږی چی دکار ګرا نو د ژوند دسطحی دلوړ وا لی وا قعی لازی چا ری ولټو لی شی .

حقیقت دا دی‌چی د نړی په سر همدغه دعلم اوتکنا لوژی بیساری پر مختګ ټول دکارګرا نو دکار او زیا ت بر کت وی ځکه هغوی په خپل وخت له هر ډول خنډ اوخنډ نه‌پرته خپل‌کار سرته رسوی‌سپوږمی ته دانسان رسیدل او دغی کر ی‌ته‌د سفرونه هم دکار ګرو دزیار او ر ـ بړګا للو څخه الهام اخلی . مر یخ په کره‌کی د ژوندا نه دلټو نی ما یو سوو نکی او په عین حال کی له‌امید وړ‌ی‌نه ډکی هلی ځلی هم دکار ګرو له‌زیار وزحمت سره نه شلیدونکی اړیکه لری ، له دی پر ته دمد نصی ژوندد مخه ټول ضرو ری او نیم ضروری او غیر ضروری شیان‌چی په لوکسومالونو کی شمیرل کیږی اوس تری دنړی په ملیو نو نو انسا نان‌د نړی په بیلا بیلو برخو کی کار اخلی دهمد غو کار ګرا نو دپښو اولا سو نو د تنهاکو بر کت بلل کیږی، له دی پر ته په متر قی نړی کی دکار او کار ګر د مقام ار زښت ته دنړی وا لو پا ملر نه هغه تاریخی بری دی چی‌د انسان د ژوندا نه په‌بهیر دبشری ټو لنو په بر خه شوی دی .

دنړی په صنعتی هیواد و کی د کار ګرا نو درا ټو لید و وسیله په صنعتی مر کزو نو او سترو ښارو نو کی برابره شوی ده زیات کار ګران په کار اچول شوی او کار ګران په ستونزو سره سره په دی بر یا لی شوی دی چی خپل مو قعیت وټا کی زموږ په ګران هیواد کی چی‌دټولو وګړو مطلق اکثر یت یی بز ګران دی او پا تی یی صنعتی، تعمیرا تی او لاسی صنا عو او اداری کار ګران دی دکار او کار ګر مقام لوړځای لری او تل دغه نړ ی واله ورځ پکی د ر نده او شا نداره تو ګه نما نځله شوی ده، خوکله چی زموږ هیواد کی دکارګری طبقی او نورو زیار ایستو نکو د ګټو ضامن نظام یعنی دمو کراتیک جمهور یت ټینګ شوی دی‌نو دا دو هم‌کا لدی چی زموږ کارګران دغه ورځ په پوره مینه خندا او خوشحا لی سره نما نځی. او س دغه ورځ یوازی دغو نډو،خبرواومیتینګونو په چوکات کی نه ده ایساره بلکی په عملی ډول هڅه شوی چی کارګری اتحاد یی جو ړی شی ، هر کارګر په مستقیمه تو ګه دکار او کارګرا نو دژوندا نه په هر اړخیز حا لت با ندی دغور کو لو په لاره کی برخه واخلی او لاپسی هڅه کیږی چی دکار ګرا نو داقتصا دی‌او ټولنیزی سطحی دلوړ وا لی په لاره کی بنیا دی او اسا سی عملی ګامونه پور ته شی او هغه پـ لانو نه اوپروګرامو نه چی زموږ په ګران هیواد کی ترلا س لاندی نیول شوی او نیول کیږی موږ ته‌دی‌زیری‌راکوی‌چی زموږ کارګران ورو نه به د خپلی بسیا، او هو سا را تلو نکی په‌درلودلو سره دتو لید په چارو کی‌خپلی خولی داسی تویی کړی چی هر څا ځکی به یی زموږ د هیوادد سمسور تیا او غوړ و لو دزیاتوا لی له پاره یوګل زرغون کړی او یوه کورنی‌به سو کا له او نیکمرغه کړی، خو با ید ووا یو چی زموږ د داو سنی وژندا نه غو ښتنی‌یوازی‌د کار ګرا نو دژوندا نه دسطحی دلوړ وا لی حکم‌نه کوی بلکی هغوی ته‌یی دیو هو سا ، بسیا، نوی او پرمخ تللی افغا نستان دجوړ ولو په لاره کی‌نوی اوږدی ، در ندی او له مسو لیت نه ډ کی وظیفی هم‌متوجه کړی دی او موږ با ور لرو چی دوی به‌زموږ په او سنی ژوند کی د خپل کاراو زیار په ټا کو نکی او غوړ‌ول باندی‌پو هید لی وی ، د هیواد او هیواد وا لو په وړا ندی به د خپلو مسوولیتونو او وجیبو په پام کی نیو لو سره دفدا کاری ، همکا ری‌او نه‌ستړی کیدو نکی زیار ایستنی له لاری خپلی وظیفی داسی سر ته ور سوی چی هم زموږ په هیوادکی دتو لید دسطحی دلوړ وا لی او هر اړ خیزی ودی سبب‌شی او هم زموږ بیر ته پاتی هیواد او کړ ید لی‌خلك له بیر ته پا تی او څورو نکی حا لت څخه دټل‌له‌پاره خلاص اودپرمختللوو ولسونو په لیکو کی و دریږی .

ـبریا لی دی وی کار ګرا ن .

ـټینګ دی وی دکار ګرا نو پیو ستون .

ـوړا ندی دتو لید دسطحی د زیاتی لوړ تیا په لور .

عطاراد مرد

فرخنده باد دومین سالگرد انقلاب ثور

تجلیل از مهمترین رویداد تاریخ نیم قرن اخیر کشور

مادر حالیکه ازدو مین‌سالگردانقلاب شکوهمند ثور تجلیل مینماییم ، در حقیقت از پایمردی شجاعت ، فداکاری وقهرمانی های زحمتکشان وطن از سر بازان وخورد ضابطانی که توسط نیروی باالفعل شان انقلاب کبیر ثوربه پیروزی رسید تجلیل نموده وبروان پاك کسانی که جان های شانرا قربان کردند درود هـــا ی گرم وآتشین میفر ستیم.

انقلاب پیروزمندثور مانندسایرانقلابات‌مترقی وکارگری جهان قدرت سیاسی رااز طبقات حاکم استثمار گر درجامعه بموسیع ترین طبقـات زحمتکش جامعه انتقال داد ، نباید بدین هم بسنده کرد ، بدین که انقلاب به پیروزی رسید وطبعا این انقلاب خواهی نخواهی بشکلی از اشکال به‌نحوی ازانحاء راه تکاملی خویش را می‌پیماید، باید یاد آورشد که حفظ تحکیم وبسط وگسترش انقلاب‌یکی‌از عمده‌ترین ودرعین حال‌مهمترین‌وظایفی‌است که‌درین‌بخش‌عرض‌اندام مینماید ،

مادر حالی از دومین سالگرد انقلاب شکوهمند ثـــور تجلیل مینمائیم‌که دیوسیهمگین ارتجاع امپریالیستی وسایه شوم اجنت سی ۰آی۰ای تاریخ پرافتخار وطن‌محبوب ما افغانستان‌میباشد

انقلاب ثـــور در نتیجه مبارزات طولانـــی توده های زحمتکش افغانستان در راه آزادی واقعی از زیر هر گونه ستم ، استثمار، عقب ماندگی بوقوع پیوسته‌واز لحاظ ماهیت خود انقلاب ملی و دموکراتیك ضد فیودالی و ضد امپریالیستی می‌باشد .

بارتباط ماهیت انقلاب ثـــور باید گفت که این انقلاب از لحاظ ماهیت خود ملی ودموکراتیك است، باید یاد آورشد که اساس این حاکمیت دولتی را اتحاد کار گران ودهقانـان تشکیل میدهد که از پشتیبانی تمامی زحمتکشان وهمه فرزندان‌واقعی وطنپرست‌افغانستان بشمول روشنفکران ملکی ونظامی قوای مسلح جمهوری دموکراتیك افغانستان ، کسبه کاران ، کوچیان علمای دینی شریف ، تاجران وسرمایه داران ملی وسایر نیروهای ملی ودموکراتیك برخوردار است .

حزب‌دموکراتیك خلـــق افغانستان ودولت جمهوری دموکراتیك‌افغانستان بمثابه مدا فع وبیانگرمنافـــع ومصالح‌توده های‌زحمتکش‌جامعه بدین عقیده است که مطمین ترین ویگانه تکیه‌گاه مطمین برای کلیه نیروهای ملی ودموکراتیك ازلحاظ سیاسی واجتماعی همانا جبهه‌مـــلی وسیع پدر وطن است که پروسه رشد وتکامل خودرا پیروزمندانه طی میکند .

در وضع فعلی که تناسب قوابیش ازپیش‌به نفع صلح ، عدالت اجتماعی وترقی اجتماعی‌وبه نفع‌مترقیت وبه‌زیان‌جهان‌جنگ‌وغارت‌و بیعدالتی وبه زیان استثمار واستعماراست بیش‌ازهروقت دیگرحکم‌مینماید تادرراه بسط وگسترش‌وتعمق انقلاب ملی ودموکراتیك ثورکه سرآغاز تحولات وتغیرات عمده واساسی درتمامی‌ارگان جا معه است ، بذل مساعی نمود .

دربخشی ازاین تزهای کمیته مرکزی حزب چنین میخوانیم :

«پیروزی وتکامل بعدی وموفقانه انقلاب ثور درنتیجه وجود شرایط لازم در داخل کشورمیسر گردیده است ولی از جانب دیگر موفقیت آن‌به موجودیت شرایط مساعدبین المللی نیز مربوط میباشد . »

انقلاب ثور جز لاینفك پروسه‌عظیم‌انقلابی جهان کنـونی است. منبع پروسه عظیم‌انقلابی جهان را انقلاب کبیر سو سیا لیستی اکتبـر تشکیل میدهد.

توده‌های وسیع زحمتکشان وطن یکبار دیگر ثابت کردند که در راه اعمار جامعه خویش‌ودر راه شکوفانی افغانستان عزیزهمچنان باپیگیری ودلیری‌بی‌نظیرمیرزمند وهرآنکه زیرنام این وآن بر ضد انقلاب ماو برضد مسیر رشد یابنده جنبش و نهضت ماستگ اندازی نمیایند، آنها را محوونابود نموده بیش ازپیش‌درجبهه وسیع ملی پدروطن فشرده باهم مبارزه و نبردوپیکار حق وعادلانه خویش ادامه میدهند .

باید یادآورشد که حزب دموکراتیك خلـق افغانستان از آغاز پیروزی انقلاب ثور در جهت تحقق مرامنامه علما تنظیم‌شده خو یش همت بخرج‌داد ه وسعی خستگی نـا پـذ یر نموده وهمچنان دراین راه، درراه بسر رساندن‌انقلاب ملی ودموکراتیك واعمارجامعه‌نوین فاقداستثمار فرد ازفرد پیروزمندانه وباغرور وسر بلندی به پیش خواهد رفت .

درین راه وبذل‌مساعی‌دراین مسیرافتخار بست ابدی ، قهرمانان واز خود گذران اگر دراین‌راه مرگ‌را استقبال مینمایند مگر آنها نمرده انـد ونمی میرند ، آنها زنده جاویداند وسر انجام آنهمه ناملایمات وموانع ومشکلات سر انجام پیروزی همیشگی نصیب زحمتکشان ونصیب رهروان راه نجات ستمدیدگان میگردد ، چه مبارزین واقعی واصولی مردم زحمتکش می‌رزمند و مـــی ر ز مـنـــد و بـا ز هـم می رزمند تاوجدان بشریت بیدارگردد.

اکنون مردم زحمتکش ورنجدیده افغانستان بداشتن حزب دموکراتیك‌خلـق افغانستان بخود می‌بالند، باوجود صد مه شدید ی کـــه در نتیجه اعمال خائنانه امین برپیکر حزب وارد گردید ولی‌حزب دموکراتیك خلـق افغا نستان نه تنها پابرجا ماند بلکه مجرب ترو آبدیده تر گردید .اکنون در مرحله جدید انقلاب ثور در داخل حزب کلیه شرایط لازم ایجاد شده است تاوحدت سازمانی ، ایدلوژیك‌وسیاسی آن بطور اصولی ونهایی تحکیم یابد، روحیه حسن اعتماد واصولیت انقلابی کاملا احیا گردد وتمام اعضای حزب‌بدور کمیته مرکزی وبیروی سیاسی‌آن که رفیـق ببرك کارمل درراس آن قراردارد‌متحدو همبسته شوند .

همچنین دریك قسمت تزهای کمیته مرکزی حزب دموکراتیك خلـــق افغانستان آمده‌است (اما وحدت واقعی حزب نه‌بوسیلـه گفـتار ها واعلامیه ها بلکه در درجه اول از طریق همکاری نزدیك واشتراك مساعی رفیقانه وکامل تامین شده میتواند .

بهترین راه بر طرف ساختن بقایای اختلافات سابق مبارزه مشترك در راه تحقق وتامین‌اهداف وآرمانهای مشترك میباشد.

گروهی از استثمار گران که‌دراثر پیروزمندی انقلاب ثور امتیازات مادی و معنوی خویش رااز دست‌داده‌اندباکمك‌ویاری محافل ارتجاعی‌غرب‌در افغانستان دست به عملیات خرابکارانه زدند،از تبلیغات دروغین گر فته ، از تهمت و افتراء تاانواع قلب ماهیت جلوه دادن حقایق ، جنبش ونهضت وحزب ، ودروغ بافی های بیشرمانه برضد حزب ودولت وموضع گیری ها،وحبس، زندان وترور اعضای اصولی ووفادار حزب همه

بقیه در صفحه۶۳

حزب دموکراتیك خلق افغانستان این حزب راستین طبقه‌کارگروهمه‌زحمتکشان کشورباوجود مقاومت استثمار گران برضداقدامات کیفـی وتحولات بنیادی درجامعه درظرف‌دوسال‌قادرشد تااقدامات مفید وسودمندی انجام‌داده وآنطوریکه شایسته حزب کارگری طرز نوین در جامعه‌است طی طریق نماید ، حزب دموکراتیك خلـــق افغانستان ودولت جمهوری دمـــوکـــراتیك افغانستان بامبارزات واقعا اصولی وقهرمانانه خود ورق دیگری براوراق زندگی وصفحه‌دیگری بر صفحات مبارزات گرم انقلابی خویش افزود.

از همان‌اولین‌روزهای‌تاسیس‌حزب دموکراتیك خلـــق افغانستان در مرامنامه حزب ذکر شده بود که جاده نبرد اجتماعی راهیست پرپیچ وخم مخوف، درهرقدمی این راه دیو سیهکـا ر ی درکمین است . جاده نبرد اجتماعی جاده ایست مملو از فراز ونشیب‌ومملوازموانع ومشکـلات عدیده وبیشمار ،راهیست دشوار و۱۰۰۰امازندگی

۷ ثور روز هستی آفرین

ب ، ك

دو سال از روزی می گذرد که خشم توده ها، عصیان مردم ، اتحاد و همبستگی شان کاخ ستمکاران ،دژ استبداد وآشیانه ی فساد را با خاك سیاه یکسان کرد . برهمه ی رابطه ها ،ضابطه ها و مناسبات فرتوت ظالمانه وانسان کش خط بطلان کشید، به عمر غاصبان، بیدادگران و جادوان که یك تازان و بی بند وباران بودند وبرای نابود کردن و تباه نمودن و به کام نیستی کشیدن ثروت ها و دارایی های مردم جنگ و دندان تیز کرده بودند پایان بخشید . در تاریخ میهن ما فصلی دیگر باز شد و روز هایی دیگر آغاز، که باگذشته شباهتی نداشت ، روز های یاقوتی ، فصلی زرین که مردم سرنوشت خود را به دست گرفتند . آزاد گردیدند در فضایی سالم نفس کشیدند . مبتکران، جنایتکاران با خود پیمان بسته بودند که میهن ما را به نابودی بکشند ، افتراق، بدبختی ، فقر و عذاب به ارمغان آرند، دولت های پوشای افغانستان که ریشه در مردم نداشتند و مزدوران ودست نشاندگان بودند . حتی یك گام هم به مقیاس جهانی در جهت پیشرفت افغانستان برنداشته اند ، نا توانسته اند بیداد و نا روایی رواداشته اند . حقوق توده ها را پامال کرده اند، همیشه از پائین بودن سطح آگاهی و نداشتن شعور اجتماعی افراد جامعه سو استفاده کردند .

برای ما خرابه ای بیش به میراث نگذاشته اند واین بسیار غم انگیز ودل آزار است ، باری دو سال پیش ازین مردم بر خاستند دیگر توده ها را یارای سکوت کردن وخاموشی گزیدن نمانده بود ، کارد به استخوان ها یشان رسیده بود دیگر تاب آنهمه تحقیر ، توبیخ و زور گویی را نداشتند . دیگر نمی توانستند ننگ اسارت را بپذیرند . توده ها دیگر نمی خواستند که به شیوه ی غیر عادلانه کسی بر آنها حکومت نمایندواین اوج آگاهی مردم و نطقه ی زوال دولت های ضد مردمی است که همه ترفند ها و نیرنگ های شان شناخته شده باشد و نتوانند به شیوه ی گذشته بر مردم حکومت رانند . آری مردم بیدار شده بودند

از گذشت زمان آموخته بودند که دیگر نباید درنگ کرد ، دیگر توقف گناه هست وایستادن خطایی نا بخشودنی توده ها این بیداری را واین مایه آگاهی را نیز به آسانی به دست نیاورده بودند.

حزب رهایی بخش دموکراتیك خلق افغانستان که سال ها پیش ازین به وسیله فرزندان آگاه ، دلیر ووطن پرست این آب و خاك سازمان یافته بودوبنیاد گذاشته شده بود ، وظیفه ی خود را به گونه ی سزاوار آن انجام داده بود ، به این مفهوم که اعضای فدایی واز خود گذر ، دلیرو آگاه حزب دموکراتیك خلق افغانستان که پیمان مبارزه را با خون های سرخ خود امضا کرده بودند ، در میان مردم می رفتند ، آموخته های خودرا به کار می گرفتند اوضاع واحوال جامعه وجهان را برای توده ها تفسیر تحلیل می نمودند برای آنها یاد می دادند که ملت ها در سراسر جهان اینك کوس آزادی وشیپور انقلاب های اجتماعی را می نوازند دیگر درنگ جواز نیست .

نباید از اربابان وستم پیشگان اطاعت کرد . نباید فرمان آنها را تحمل نمود و گردن نهاد اعضای حزب حماسه ساز

دموکراتیك خلق افغانستان با صداقت تمام در میان مردم می رفتند . آنها را بسیج می نمودند و بر ضد جباران بر می انگیختند واین در شرایط ترور ، اختناق و دوران شکنجه و آزار کار آسانی نیست . شهامت و مردانگی ایثار واز خود گذری می خواهد . در جریان مبارزات ۱۵ ساله بسیاری از اعضای برجسته ، شرافتمند و آگاه حزب دموکراتیك خلق افغانستان در مبارزه با عمال ارتجاع و چکمه داران سلطنتی جان های خودرااز دست دادند ، خون های ریخته آن انقلابی های با ایمان چراغ راه رهروان باایمان دیگر گردیده که با درك شرایط واوضاع جامعه راه مبارزه و ستیزه را بر گزیده بودند . کارنامه های رفیقان مبارز،دلیر وآگاه برای آیندگان الهام دهنده و بر انگیزنده بود ، هر روزی که می گذشت صف حزب فدایی دموکراتیك خلق افغانستان فشرده تر می گردید.اعضای پیشتاز حزب از تهدید ، تخویف و موانعی که ستم کاران و پاسداران ظلمت وبیداد به وجود می آوردند . هیچگونه تردیدی به خودراه نمی دادند . با قاطعیت انقلابی

مرام نجات بخش خویش را دنبال می کردند گذشت زمان بر آبدیدگی ، تشکل، انضباط و مقاومت وپایداری حزب می افزود .

بنیاد گذاری حزب دموکراتیك خلق افغانستان در این گوشه ی از جهان، غارتگران جهان را امپریالیست های بین المللی را بر آن داشت که بر علیه حزب جوان افغانستان که مرامنامه ی آن زندگی نوین ودرخشان را بشارت می داد دست به توطئه، تخریب ودسیسه بزنند . سوداگران بین المللی وارتجاع جهان گروهی از عناصر اوباش ،مزدور وخود فروخته وبی اراده و دلقك را باتردستی داخل حزب کردند .

تا با نقابی که در چهره زده بودند جنبش را از درون تخریب نمایند و یا دچار لغزش های دیگر نمایند این عوامل سیاه و خود فروش تا توانستند در حزب دموکراتیك واحد خلق افغانستان انشعاب وافتراق پدید آوردند واز وظیفه ای که داشتند برای یك لحظه هم ازین امر غافل نگردیدند ، اما زمان بهترین منتقد است. گذشت زمان قیافه های کذایی انقلاب را که به مسایل مبارزه ایمانی استوار نداشتند واز سرو ظیفه مقوله های سیاسی زمان ما را نشخوار می کردند وریشه در کاخ سپید که ماهیتی رسوا وسیاه دارد داشتند باز نمایاند تاریخ نمی تواند باکسی تعارف داشته باشد، قیافه های قلابی رادر سر انجام رسوا می نماید حفیظالله امین وداردسته ی فاسدوویرانگر او بیشتر از هر کسی درین مملکت دهان پارکی می کردند و شعار های درشت سیاسی را پخش می نمودند . مقوله های فلسفه ی مترقی را طوطی وار تکرارمی کردند . اما گذشت زمان که بهترین داور است نشان داد که آنها دروغ می گفتند یك مشت افراد بی فرهنگ ، دست نشانده وبی وطن بودند .

به آنچه می گفتند ومی نوشتند ودهان وگلو پاره می کردند . هیچ باوری و عقیده ای نداشتند . خونین ترین برگ تاریخ مادر زمان حکومت رانی و یکه تازی امین و امین های غاصب و بی فرهنگ نوشته می شود . این گروه مزدور وظیفه داشتند که افغانستان را پارچه پارچه نمایند . انقلابی ها ووطن پرستان را نابود کنند فرهنگ ما واصالت های ادبی و اجتماعی ما را از بیخ وریشه بر کنند ماموران اجیر وانقلابی های موسمی و مصلحتی بودند ووظیفه داران «سیا» تاریخ میهن ما آن همه تاراج گری ، بی بند و باری وآدم کشی های امینی های مزدور رانمی تواند فراموش کنند. ما ونسل های آینده در باره ی اوقضاوت می کنیم و قضاوت می کنند .امینی های غاسق وبی فرهنگ که کمر به ویران کردن همه ی ارزش های اجتماعی ما بسته بودند به اراده ی ملت به گورستان نیستی فرستاده شدند . مردم با امینی ها همان معامله را کردند که با آل یحیی.و ازینجاست که باید به قضاوت توده ها ارج نهاده توده ها دیگر بیدار گشته اند خدمت گذاران راستین را از خیانت پیشگان ودلقك ها وفریب کاران باز می شناسند . باری انقلاب نجاتبخش و هستی آفرین ثور نمی تواند حادثه ای باشد مجرد وجدا از مسایل حاد اجتماعی سیاسی و فرهنگی ما . چنانکه تصریح شد نطفه ی یك انقلاب ریشه ای ومردمی که همه ی بنیاد های جامعه ی استثماری وضد انسانی را در هم ریزد از سال پیش در کشور ما با بنیاد گذاری حزب دموکراتیك خلق افغانستان بسته شده بود . توده ها دیگر نمی توانستند به سبك قرون وسطایی به زندگی خویش ادامه دهند مردم برضد نهاد های پوسیده اعتراض می کردند و پرخاش داشتند . تاریخ میهن آزادما صفحه های زرین دارد که به پایمردی، شهامت ، آزادی خواهی ، مردی ومردانگی مردم اختصاص یافته است. مردم آزاده و دلاور ما هرگز به اسارت تن نداده اند زیر بار ظلم نرفته اند . اگر گاهی سکوت کرده اند این سکوت شان به معنی رضایت همیشه از اوضاع ناهنجار واسارت بار ناراضی بوده اند و عصیان کرده اند، مبارزه ، تلاش، شهامت وایثار در سرشت مردم میهن ما عجین گشته است ، سر زمین ما جایگاه عقابان بلند پرواز و دلاوران صف شکن وپرخاش گراست . به یاد بیاوریم قیام نجات بخش مردم خویش را بر ضد نیرو های استعماری وقت، یعنی شکست انگلیس های سیطره جو، از خود راضی و مبتکر را که هیچگاه نمی خواستند به حقیقت

بقیه درصفحه ۶۳

بقیه صفحه۱۶

انقلاب به پیش میرود

۲۴حمل :

اصول اساسی جمهوری دمو کرا تیک افغانستان طی جلسه اول و دوم اجلا س دوم پلینوم کمیته مرکزی حزب دموکرا تیک خلق افغانستان به اتفاق آراء تصویب گردیده وغرض تصویب نهایی به شورای انقلا بی را جع شد .

• ا تحا د یه کا ر گر ا ن ولایت ننگر ها ر افتتاح گردید .

۲۵حمل :

جلسه بزرگ و تا ریخی شورای انقلابی جمهوری دموکرا تیک افغانستان در مقر شورای انقلابی دایر گردید و طی آ ن اصول اسا سی دولت جمهوری دمو کرا تیک افغانستان به اتفاق آراء تصو یب گردید.

• اعلامیهٔ تاریخی شورای انقلابی جمهوری دموکرا تیک افغانستان مبنی بر تصویب واعلام اصول اسا سی جمهوری دموکرا تیک افغانستا ن انتشار یا فت .

۲۵حمل :

نخستین پارک دوستی سازمان دموکرا تیک جوانان افغانستان و کمسمو ل اتحاد شوروی در کا بل بنیا نگذاری شد .

•شاه‌محمد دو ست وزیر امور خا رجه جمهوری دمو کرا تیک افغانستا ن وهیا ت همرا ها نش پس از یك مسافرت رسمی و دو ستا نه به یکعده از کشور ها ی عربی بکا بل باز گشت .

۲۶حمل : جلسه با شکوه حزبی کمیته مرکزی وکمیته شهری شهر کابل حزب دموکرا تیک خلق افغانستان به مناسبت یکصدو دهمین سالگرد تولد ولادیمیرایلیچ لنین بنیانگذارحزب کمونست اتحاد شوروی رهبر بزرگ و مبتکر انقلاب کبیرسوسیالستی اکتوبر در قصر دلکشا بر گزار شد .

•سید محمد گلاب زوی وزیر امور داخلهٔ از قطعا ت خارندوی پکتیا بازدید نمود.

• دوصدو هشتاد ویکمین سالگرد وصال (جشن مذ هبی اهل هنوز در در ممالاوزبای شور بازار کابل طی مرا سم شا نداری‌بر گزار گردید .

• ۸۲۰ جلدکلام‌الله‌مجید که قبلا تو سط شا روالی کابل تهیه گردیده بود بـــه خطیبان مسا جد جا مع شهر کابل اهدا گردید.

۲۷حمل :

سالگرد دو ستی کمك ها ی متقا بلـه بین اتحاد شوروی ویو لند در کا بـــل تجلیل شد .

۲۷ حمل :

دفتر سیا سی سازمان دموکراتیك‌جوانان ولایت تخار در شهر تالقان افتتاح شد .

۲۸حمل :

سلطان علی‌کشمندعضوبوروی سیاسی‌کمیته مرکزی‌حزب دموکراتیك خلق‌افغانستان،معاون صدراعظم ووزیر امور پلانگذاری جمهو ر ی دموکرا تیك افغانستا ن که به غر ض‌معالجه به اتحاد شوروی و همچنا ن جهت انجـام مذاکرات در راس یك هیات به پرا گنرفته بود بکا بل موا صلت کرد .

۲۹حمل :

بیش از پنجصد نفر از کار گرا ن‌پروژه های سرك سازی شبر غان میمنه وشبر غان سربل ، تفحصات پترول انتقال گاز ،هزار فا میلی و قوا ی خارندوی به اشترا لتوالی جوز جان ، قوماندانان خارندوی وسایر آمرین مو سسات متذکره از سا عت هفت صبح تا چها ر عصر بطول ششصد کیلو متـــر وعرض ۱۲متر در ترمیم و جغله اندازی‌و تسطیح سرکهای فرعی شهـــر شبر غـــان سهم فعال گرفتند .

اسناد گویایی‌که محکومیت اخلال گران‌رادر حادثه سوم حـوت در شهر کـابل ثابت می سازد .

۳۰حمل :

شورای وزیران طی جلسه یی ضمن غور روی موضو عات شامل اجندا درباره‌یکسلسله مسایل تصا میم اتخاذ وفیصله صادر نمود.

•در جلسه شورای وزیران موا فقتنا مهٔ همکاری اقتصادی بین‌افغانستان‌وچکوسلواکیا منظور گردید .

اول ثور :

توسط ببرك‌کارمل بیرق ملی و دو لتـی سه رنگ جمهوری دمو کرا تیك‌افغا نستان بر فراز مقر شورای انقلابی (ارگ)، وبـه تعقیب آن بیرق سرخ حزب بر افتخـــار دموکراتیك خلق افغانستان در عما رت کمیته مرکزی حزب دموکراتیك خلق افغا نستا ن بر افرا شته شد .

•به مناسبت بر افرا شتن بیرق ملـی و دو لتی وبیرق حزب دموکرا تیك خلـق افغانستان ،ببرك‌کارمل منشی عمومی کمیتـه مرکزی حزب دموکراتیك خلق افغانستا ن، رئیس شورای انقلابی و صد راعظم بیانیـهٔ شانرا ایراد فرمودند .

۲ثور :

ببرك‌کارمل منشی عمومی کمیته مر کز ی حزب دموکراتیك خلق افغانستا ن ، رئیس شورای انقلابی وصدراعظم با منشی هـــای کمیته ولایتی ووالیان ولایات کشور ملاقا ت کردند .

•یکصد ودهمین سالگردتولدولادیمیرایلیچ لنین از طرف انجمن دو ستی افغانستان و شوروی تجلیل گردید .

۳ثور :

دستگاه پانزده کیلو واته مخابراتی‌درمنطقه یکه توت کابل افتتاح شد .

۶ثور :

به افتخار دومین سالروز جشن شکوهمند انقلاب ثور از طرف ببرك‌کارمل فرمان عفو حبس باقیمانده ۳۹۱ نفر صادر گردید .

•فرمان اعادهٔ حقوق اشخاص نا فـــذ گردید .

• فرمان عفو وتخفیف مجازات محکومین جرایم غیر سیا سی در جریدهٔ رسمـــی نشر گردید .

۷ثور: تجلیل از دومین سالگرد پـــر افتخار انقلاب شکو همند ثور با رسم‌گذشت قطعات مختلف قوای مسلح قهرمان وخارندوی با شما مت جمهوری دمو کرا تیـــك افغانستان ورژه بـــا عظمت سازمان های‌حزبی واجتما عی واقشار ملی و دو کرا تیـــك در فضا ی مملو از سرود و شادمانی هزاران نفر از هموطنا ن زحمتکش ما در مرکز وولایات کشور آغاز گردید .

عده یی از عمال واجیران خارجی که : ر حادثـه سوم حوت دست بـه فعالیت‌اخلال گرانه تحریك آمیز وتخریبی علنی برعلیه امنیت وآرامش مردم کابل زده بودند.

په کلی کی برج او په برج کی چاوده ...

نور می څه وانه وریدل خو مانه ددی صحنی په لیدلو سره دبرات آکا د مور کیسه را پیاد شوه چی دما ښام په تیاره کی د همدغه (پرده پوش) باغ دبوټو په منځ کی څګر وید له او د کشر خان پـــه پښو کی رغړیده او زاری او ننوا تی یی ورته کولی .

ـخان صاحب ، دادی څه وکړل ؟ زه پلار ومور اوکلیوالو ته څنګه وګـــورم ... زه به داد ګناه پیټی څنګه پټوم او څنګه به یی پر څمکه ږدم ...

اودخان کشر زوی همداورته ویل:

ـپر وانلری ... په پیسو باندی هرکار کیږی ... زه به دی چاره وکړم ...

او هغه صحنه هم را پیاد شوه چی پـــه دریمه میاشت یوه ورځ سهار وختی ،همدا چی دخان مهتر غوجلی ته ولاړ . ویی لیـدل چی دبرات آکا لور مرجانی ، ځان تـــه ځیندی اچولی ده او ستر ګـــی یی رډی ـ ردی پاتی اوپښی یی څنګیږی.

نور هلته پاتی نه شوم ... په بیړه مـــی ځان دباغ دروازی ته ورساوه ... ټول صورت می همدا سی رپیده ... نه پوهیږم و لـــی می ددی بر جوری کلا دټولو او سید ونکو څخه دکر کی او نفرت احساس څو څـو څله زیات شو ... په هغه شپه (ف) دخپلی لمسی دمخه ښی لپاره داد روند مجلس جوړ کړی و . او تر سهاره دساز او ټنګ ټکور آواز په کلی کی خپورو .

سهار وختی له خوبه پاڅیدم او سپاره می له ځانه سره واخیسته چی جو ما ت ته ولاړ شم. خو همداچی له کوره وو تـــم ستر ګی می په ګن شمیر بګیو او د بر جوری کلا په او سیدو نکو ښځو او نارینه وو باندی و لګیدی ، چی رڼا یی ستر ګی ور بر یښو لی او په ستر ګو کی یـــی دټولو ار ضا شویو غرا یزو نښی نښا نـــی لید لی کیدی .

دملو بیګا نی تر خه ژړا ر اپیاد شوه او و پو هیدم چی ملو دتل لپاره له کلی څخه رخصتیږی په زړه کی می یو نری خو ږ احسا س کړ چی له بیان نه یی عا جز یـم نه پو هیږم ، دامینه وه که بخیلی او حسادت! ملو می په یوه توریا لان کی نغښتی ولیده رنګ یی الو تـــی و . لـږ څه هیجانی او پر ـ یشا نه ښکا رید له او صورت یی رپیده ستر ګی یی کښته اچولی وی او چا ته یی نه کتل . هغه بیګا نی ځوان ته یی په تیره له کتلو څخه ډډه کو له .

کلیو الو بز ګرانو هم سره له خپلـــو ښځو ګڼه ګو ڼه جوړه کړی وه. خو پـدی کی ضبطو راور سید او په ټولو یی هیبت وکړ .

ـمیښه نده لنګه شوی . درځی څه له را ټول شوی یاست ؟

بز ګرا نو یوبل ته سره و کتل او په ټښلو ګامو نو خواره شول ...

دخدای پامانی صحنه ډ یـره اوږده نـه وه ټولو په وار سره ملو ښکل کړه او دخیر شونډ ی یی ور پیدی چی څه ووایـــی دعایی ورته و کـړه . ملو هغه بیګانی ځـوان ته هم په زړه نازړه ګامونو ور نږدی شوه. خوځه یی ونه ویل او په تندو ګـا مـــو نـو بګی ته ورو ختله ... داوخت هغه بیګا نی ځوان ، خپله بنده شوی ساه در ضا یت و خـــوښی له زوره وکښله دملو مورته یـــی و کتل او په ډیر غیر محسو س ټو ل موسکی شو ...

او پدی کی ګاډی و خو ځیده ...دګاډی له ارا بو او دآس دپښو نه یوه دوړه پورته شوه آس لو مړی په ورو ورو او بیا وروسته په چټکو ګا مونو ګـــاډی پـــه ځـــان یی وځغلو له ...

ضبطو خان یوه کاسه ا وبه دمسا پر در خصتیدو په دود بابه سبحان په بګی پـــی و شیند لی ...

او بیا دوه دری نوری بګی هم ور پـــی و خو ځیدلی . له بګیو څخه دو ړی پور ته شوی او د منی وچی او مړاوی پا ڼی یی په هوا کی و نځو لی . ما تر هغو په بګیو پسی کتل چی له نظره پناه شوی ... دواخت نوی لمر څرک وهلی و. دتل په څیر د بر جوری کلا دیوالونه په خپل وقار سره درید لی و ما چی دکلا لومړنی برج ته وکتل دلومړی ځل لپاره می یوه زوره چاوده پکی و لیده چی دلمر رڼا تر ینه تیر یده . ښا یی هم همدی رڼا دکلا داو سیدو نکو ستر ګـــی وبریښو لی چی په بیړه کلا تـــه ورننوتـل چی خپلو آرامو او مجللو بسترو نو ته پناه یوسی .

له هغی ورځی ورو سته ما ملو ونه لیدله ورو سته زما پلار مړ شو او زه لیلیه ښوونځی ته ولاړم .

دملو تر تګه دو ه کاله ورو سته د (ف) په کو رنی با ندی یو لړ پیښی را غلی .

د(ف) دینداره خوسیاه بخته ښځه مړه شوه ور پسی یی دو یمه ښځه په خپلو زامنو پسی خارج ته ولاړه . او ورپسی په خپله (ف) مړ شو . او دهغه له مړ ینی څخه لاپنځه میاشتی نه وی وتلی چی دملو پلار سره له خپلو او ـ لادو له کلانه ښار ته کډه وکړه او هر څه یی نا ظر ته وسپارل .

او نا ظر ضبطو خان داسی ژوند پـــه بز ګرانو با ندی تر یخ کړ چی نور چاځان نه شو ورته ټینګو لی او بز ګران ټول په تیښته کی و .

زه به چی هره جومه کلی ته را تللم نولیدل می چی دکلادلو مړی بر ج چا وده لاپسی ژوریږی . ښا یی هم دهمد غـــی چا ودی ژوریدو دخان کورنی وارخطا کړ ی وی چی کلی پر یږدی او ښار ته وتښتی... او دهمد غو پیښو په نتیجه کی زما مور هم مجبور ه شوه چی ښار ته په مز دوری پسی ووځی او ورو ورو ماد (ف) کور نی او بالو سیله دخپل وړ کتوب له دنیا سره خدای پا مانی و کړه . په داسی حال کی چی د بر جوری کلاله ټو لو او سیدو نکو څخـــه می په زړه کی کرکه او نفر ت لاپســـی زیا تیده ...

ورو سته تردی چی داټول خا طرات می په ذهـن کی را ژوندی شول. په بیګانی کور ـ به پسی چی زما دوست دی ، ور غلم.همدا چی هلته ور ورسید م نونوی له خوبه پاڅیدلی و .

ماته مو سکی شو اورا ته وی وویل .

ـښه وشول چی راغلی ، بیګا ه زه چیری میلمه یم او تا هم له ځان سره بیا یم.او بیا یی رندانه ستر ګک راته وواهه او وی ویل .

ـهما غه بیګا نی ښکلی او نا زولی هـــم شته .

زما زړه دخو ښی له زوره په ټو پکو شو او ورته ومی ویل .

ـقسم در کوم . چی که دغه ډمه پیژنی ماته یی سر ګذشت ووایه .

زما دو ست یو سګرت ولګا وه. ښـــه شیبه په سو چ کی ډوب و او بیا یی پـــه خپل ډډ خو ورو غږ سره را ته وویل .

ـداډمه په حقیقت کی دخپلی کور نـــی او خپلی طبقی دظلمو نو، ستمو نو او ګناهونو څپیړی خوری ...

ماپه تلو سی سره پو ښتنه وکړه .

ـدخپلی کورنی او طبقی ؟!

ملګری می وویل .

ـهو، ددی ډمی غو ښه او هډوکی ،وینه او پو ټکی اوبا لاخره دهغی ټول هنر اوښکلا دبی وزلو او مظلو مو بز ګرانو دزیار او زحمت ، دوینو او خولو څخه جوړ دی ...

ددی ډمی هره مو سکا دسل ګونومزدورانو دما شومانو ، دتر خوژړا او واو داو ښکو انعکا س دی .. ددی ډمی هره کر شمـــه دبز ګرا نو دعزت او ناموس دغلا او اولوټلو په بیه لاسته راغلی ده ... دا هم با یـــد ووایم چی دا یوه خو شکی ډمه نه ده ...ډیر عمر یی له ملك نه بهر تیر کړیدی .

وار په وار زما تلو سه لاپسی زیاتیده.خو ملګری می زه چو پتیا او زغم ته ور بللـــم

ـکه انقلاب نه وای شوی . تابه داډمه پدی حال نه وه لید لی ،چی دخلکو سا عت تیـــر کړی ... ددی ډمی کهول به دپیړیو پیړیو دغم جن داستان په څیر ، خپله خندا دبز ـ ګرا نو او مزدورا نو په ژړ اوو، خپله خوښی دهغوی په بد مر غیو او خپل عیش دزیا ر ایستو نکو په کړ ولو او څور رو لو کـــی لټاوه ...

خو انقلاب هرڅه بدل کړل .انقلاب دد ی کهو ل ټول شته او جا یداد د دوی پـــه خوارو او دربد رو بز ګرا نو او مز دورا نو با ندی وویشل .

داډمه چی دخپلی کورنی دیوه نازولی له ـ خوا بی عصمته شوی وه ، دخپلی ګنـــاه دپیټی دغور ځولو لپاره اروپاته ولاړه . او ډیر کلو نه هلته او سید له . کورنی یـــی دلته ډیر مجلل ژونددر لود او دوه در ی کاله مخکی داډمه هم بیر ته دلته را غله . خـــو دا سی وخت کی بیر ته وطن ته را ستنـــه شوه چی نوریی په کورنی او طبقی با ند ی دخزان سا ړه با دونه لګیدل اوله تو فا نـــی څپو سره مخامخ وو .

وروسته بیا انقلاب راغی . انقلاب رښتینی

عدالت تامین کړ دانقلاب دحق بینوسترگو-
نه ددی کور نی دظلمو نو او ستمو نو ،د
لوټ او تالان، دنامو سونو د لو ټلـو او
دکورنیو دبربادی داستانو نه پټ پـا تـی
نه شول . او نن ددی کورنی پر جا یداد
با ند ی ددوی دکلو نو کلو نو مز دورا ن
او بز گران پرا ته دی ژوند کوی او س
ټوله هغه څمکه چی ددی کور نی دعیا شیو
اوبز گران پراته دی او ژوند کوی او س
مز دوران ځانته کری او ځا نته یی ریبی...
زما دوست لږ څه مو سکی شو او پـه
ستر گو کی یی یوه رڼا وځلید له اوماته
یی وویل .

- هغه ورځ می هیڅ نه‌هیر یږی، چـی
دهمدی ډمی دنیکه، (ف) پر نا پا یه کرونده
با ند ی دپښی لو څو مز دورا نواټنو نـه
کیدل او دبـز گرانـو او مزدورا نو خپلـی
څمکی په‌سرو بیـر غونو باندی بیلی شوی دا
بیر غونه دسرو غا ټو لوپه څیر ښکاریدل.
ماپه ډیره تلو سه پوښتنه وکړه .
-داد (ف) لمسی ملو ده ؟
ملگری می ځواب راکړ .
-بالکل ! داهماغه ملوده .

نه پوهیږم زما په زړه کی ولی دا سـی
یو نری خوږ څړ یکه ووهله لکه چی چاپه
خپلو گوتو باندی سرو یلی وی .
زما ملگری ځپلو خبروته دوام ور کاوه
خو زما په ذهن باندی تیرو خاطر وبر یـد
کړی و .
ماته بابه سبحان را پیاد شو چی ملو او
پلو شه او گل جا نه به یی هر سهار پـه
خپلی بگی کی دبز گرا نو دپښی ایبلـه
زا منو او لو ڼو له منځه تیر ولی اوښوونځی
ته به یی بیو لی ...

بیا می دبرات آکا دلور هغو زار یو او
ننوا تو په غو ږوکی یوه زړه در دو نکـی
انگازه وکړه چی دخان دکشر زوی په پښو
کی رغړیده او دخپل لوت شوی عصمت‌اوعزت
چاره یی تر ینه غو ښته ... .

یوځل می دملو هغه تر خه ژړا را پیاد
شوه چی د (ف) خوری ته‌یی کو له او پـه
خپلـی گیـډی کی یی دحـرام زړی پـه باب
پو ښتنه ترینه کوله ...
او ور پسی هغه شیبه چی دبا به سبحان
په‌بگی کی سپره ملو دخپـل سر نـوشت
په لورو خو ځیده او ضبطو خان یوه‌کاسه
او به ور پسی و شیند لی . دبگی دآس‌له
پښو ا وارا بونه دپورته شوی دوړی په منځ
کی دمنی دو چو اومړا ووپاڼو نځا .

د ډمی بیگا نی نځا را پیاد شوه پـه
ارت او ښکلی سـالـون کی به‌یی‌قیدی‌او
مستی کی دملو تا ورا تاو یدلو اوپه سپینو
او بلو رینو پښو پوری دگو نگرو گا نـو
شر نگا شر نگ ماته نا څاپه یو ځل‌بیاد
برات آکا دلور مر جانی له بډوهلی پرتاگه
نه هغه څیری او چا ودی چا ودی پو نـدی
اوتلی را پیاد کړی چی دغو جلی په هواکـی
ځنگیدلی . داسی می تر نظره را تلل چـی
مر جا نه ددی مجل او ښکلی سا لو ن پـه
چل چـرغ پوری ځړیدلـی ده‌اوپه رډورډو
ستر گو کی یی د خو ښی او انتقام یوه‌برښنا
او په شو نډو یی له ملنډونه ډکه موسکا
ځلیږی .. او دحال په ژبه د(ف)ښکلی اونا
زولی او ډمی لسمی ته وایی .

-دادی ستاد طبقی دظلومو او ستمو نو ،
دخوا را نو دبی عز تو لو او دما شو ما نو
دژړ ولو اوکړ ولو دمز دورانو دمعصو مـو
ښځو او لوڼو دبی نامو سه کولو ، پرخوارانو
باندی دولږ و او تندو ، ستو مانیو اوناروغیو
دتر خو جا مود ځښلو انجام ...

او داسی را ته ښکاریده چی دمر جا نی
جسد ډیر توند او چټک چور لیږی او نځیږی
اوکټ کټ خندا سره یی ښکلی اومجلـل
سالون په سر اخیستی دی ...اودکـټ‌کـټ
خند اوو په منځ کی دا جمله پرله پسـی
تکرار وی؛

-دادی ستا دطبقی انجام ... دادی ستا د
طبقی انجام ... دادی ستاد طبقی انجام ...
کابل -دمکرویان ۱۰۶بلاک
۱۹۷۹م کال ددسمبر ۲۹نیته

بقیه صفحه ۹

پیام ببرک کارمل بمناسبت ...

کار برای بیکاران و بهتر - سا ختن روز افزون شرا یط کار وزند گی تمام زحمتکشان وبالا بردن سطح زند گـی مادی ومعنوی انان را یکـی از وظایف عمـده خـو د میشمارد، اصول اسا سـی جمهوری دمو کرا تیکـک افغانستان در ارتباط به حـق کار چنین اعلام میدارد، دولت جهت تامین حق کار مفیـد اجتما عی برای تمام مـر دم تدابیر اتخاذ مینما یـد . شرایط کار را کنتـرول ودر مورد کار قوا نین متر قـی وضع وتطبیق میکند .

کار گرا ن ، ز حمتکشـان همو طنان عزیز !

امسال جشن فر ز نـدان نیاز ور نج، فرزندان نبرد و افتخار یعنی جشن کارگرا ن را در شرایطی بر گزارمیکنیم که کشور ما از زیر سا یـهٔ کا بو س و حشتناك دو را ن- ترور و ا ختناق رهایی یافته است وانقلا ب مسیر اصو لی تکاملی خودرا پیروز مندا نه طی می کند، بمنا سبت این جشن فر خنده یکبار دیگـر اراده استوار و خلل ناپذ یر حزب دمو کرا تیک خلـق افغا نستان و حکو مـت جمهوری دمو کرا تیکـک افغا نستان بنما یند گـی از طبقه کارگر پیکار جوو همه زحمتکشان رزمنده افغانستان رادر راه دفاع از استقـلال، حا کمیت‌و تمامیت‌ارضی‌کشور در مبارزه علیه تجاوز امپریا- لیستی و ضد انقلاب، در راه حرا ست دست آورد ها ی انقلا بی خلق افغا نستـا ن، در راه سا ختمان جا معـهٔ نوین فارغ از هر گونه ستم‌و استثمار انسان از انسـان، ابراز میدارم . همچنا ن درین روز پر افتخار کارگری یکبار دیگر وفاداری خد شـه ناپذیر حزب قهرمان خویش، حزب دمو کرا تیک خلـق افغانستان، حزب طبقه کارگر وهمه ز حمتکشان افغا نستان رابه جنبش کار گـر ی بین المللی که مظهر زند ه و پو یای همبستگی‌تمام کارگران جهان در مبارزه مشتر کـک شان بر علیه دشمنان‌طبقاتی است اعلام میدارم، بمناسبت پیروزی‌مر حله دوم انقلا ب ثور ودو مین سا لگرد آن و بمنا سبت اول ما ه مـی، جشن همبستگی جها نـی کارگران از تمام کار گـرا ن افغا نستان صمیما نه دعو ت می نمایم تادر اتحاد یه های کار گری خو یش بپیوندند اتحاد خو یشرا با متحد یـن طبیعی ووفادار خود، دهقانان سایر زحمتکشان وروشنفکران انقلا بی وطنپر ست تا میـن وتحکیم نمایند و همچنـا ن بخشهای آگاه کار گران‌کشور افتخار عضو یت، به حـز ب رزمندهٔ خو یش حـز ب دمو کرا تیک خلق افغانستان را حاصل نمایند ، بمنظـو ر برآوردن ایدال تشکل هر چه وسیعتر کارگرا ن افغانستان در اتحاد یه های کارگـر ی ودر حزب دمو کرا تیک خلق افغا نستان وتحکیم اتحاد انان با طبقات وا قشار دیگر خلق زحمتکش کشور از تمـا م اعضای حزب پر افتخـا ر دمو کرا تیک خلق افغانستان رفیقا نه میطلبم که در امـر ایجاد پیو ند های عمیق وهمه جانبه با کارگران کشـو ر جلب وجذب، تشکل وبسیج آنان به مبارزه آ گا هانـه بخا طر تحقق آ ر ما نهـاو اهداف انقلاب ظفر آفر یـن ثور سعی وتلا ش پیگیـر بعمل آور ند .

زنده وپیروز باد طبقـه کار گر جها نی .

زنده وسر بلند باد طبقـه کارگر جوان افغا نستان .

فرخنده و خجسته باد اول ماه می روز همبستگی بین - المللی کارگران این جشـن بزرگ و درخشان کار .

زنده ونیرو مند باد حزب دمو کرا تیک خلق افغانستان حزب طبقه کارگر و همـه زحمتکشان افغا نستان .

نویسنده: الکسی تولستوی

طفولیت نیکیتا

مترجم: دوکتور خدایداد بشرل

پیوسته بگذشته

درعین وقت ، مامی که تنهـا شالش را پوشیده بود، به محلهٔ کارگران دوید ، یـا اینکه کارگران همه چیز را می دانستنـد در گاراج بودند ، هیاهو داشتند وآن اسـب بزرگ نریان را که قوی وبدخلق بـود و نیرومند، می گفتند به یك تخته برفی که سطح پایین آن هموار بود می بستند ، د ر جراگاه اسب ها آنها بر اسب ها سوارشدند، یکنفر یك چنگك دسته دراز کشتی را ا ز سقف چپرکاه ـ کش می کرد، دیگری بـا بیلش دوید ویدگری بایك حلقه ریسمان .. (دنیاشا)ازخانه دوید، بازوانش بایك بالاپوش پوست گوسفندی ویك پوستین وزین پوشیده بود ، پکوم نزدمامی رفت .

«خودرا جمع کن، الکزاندرالیونتیفنا ! ـ دنیاشا را برای آوردن (ودکا) شراب‌مخصوص بده بفرست، بمجردیکـه آورده شدودکـا را برایش بده تا بنوشد ...»

«پکوم ! من همرایت می آیم ..»

«برای هیچ، خانه برو، ریزش خواهی کرد، هوا سرد است .»

پکوم بر کنار تخته برفی نشست وقیزه ها رادردستش قایم گرفت . «بگذار برود ..!» اوبه بچـه هاییکه جلو اورا گرفته‌بودندفریاد زد، نیرو، دربین ساقه ها حرکت نمود ، خرخر نموده بایـك تکان به‌سهو لت تخته بر فی‌را روی گل وگودال ها کشید، کارگران بشکل یك گروپ فشرده از عقبش درحرکت افتادند واسب های شان را با ریسمان ها شـلاق می زدند ..

مامی برای مدت زیادی خاموش ایستاده بود وآنها را می دید، بعد در حالیکه سرش خم بود بخانه رفت ، مامی در اطاق نان‌نشست، از آنجا میدان آزاد، تپه ها، قله ها، بیدهای کومیافکادیده می شد . چشم انداز جالب و زیبایی داشت، اولیکتیا رابیش خود خواست، او بخانه دوید وبازوانش را بگردن مادرحلقه کرد وسرش راروی شال پشمی‌اش که بالای شانه هایش افتاده بود گذاشت ...

«خدا: مارا از همه بدبختی نجـات داد ، نیکیتای عزیزم !» مامی باملایمت گفت و لب هایش رابر موهای نیکیتا شد یـد فشار داده

ارکادی چند بار با طاق آمد، عینك هایش رامرتب نمود ودست های خود را مالید ، مامی چند بار بدالان برآمد تا به بیند که آیاآنها آمدند ، به کلکین برگشت و نگـذاشت نیکیتا از پهلویش دور شود.

روشنایی روز در ینوقت به یك رنـگ خفیف ارغوانی (قبل از غروب) بدل گشته‌بود قسمت های پایین شیشه های کلکین بایك بردهٔ خفیف یخ پوشیده شده بود زیرا شب هنوز سردبود، تا گهان آنـها آواز سم زدن های یك اسپ رابیرون خانه شنیدنـد و در عین زمان «نیرو» را دیدند که دهانش کف کرده، پکوم در کنار تخته برفی نشسته بود ودر وسط تخته برفی، زیر یك تودهٔ که از بالاپوش‌پوست گوسفندی، پوستین‌ویك‌پارچه ساخته شده بود آنها چهرهٔ خندان وازیلی نیکیتویچ راکه از لای پـو ست گـوسفنـد بخارج می‌دید شناخته توانستند ـ مامی‌فریاد کشید ، خیز زد واندامش می‌لرزید :ـ

«اوزنده است !» جیغ‌زد واشك از چشم های نمناکش طوفان کرد .

چطور غرق شدم ؟..

پدر بریك چوکی بازو دار چرمی که‌نزدیك میز مدور (در اطاق نان) گذاشته شده بود نشست ـ وازیلی نیکیتویچ یك پوستین نرم که از موی سر ساخته شده بود وبوت های نمدی پوشیده بود ـ بروت ها وریش‌مرطوبش بدو حصه تقسیم شده بود وچهرهٔ گلگون و خوشنمایش درسماوار منعکس‌بود ـ سماوار هم مانند همه چیز های دیگر در همان شام طوریکه می‌جوشید واز شبکه های پائین‌جرقه ها می‌براند حالت مخصوصی داشت .

چشم های وازیلی از خوشحالی نوشیدن ودکا بسوی بالا دوخته شده بود ، و دندان های سفیدش می‌درخشید . بااینکه مادرهمان لباس خاکی ساده‌را باشال‌پشمی اش‌پوشیده بود کاملا متفاوت معلوم می‌شد ، یك کمی مشا به خود نبـود ـ تغییری درسیمایش دیده می‌شد ، تبسم هایش را جلو گیری کرده نمی توانست ـ لب هایش پژمرده می‌شد و زنخش می لرزید ـ ارکادی ـ عینك هـای جدیدش را که از قشر لاك پشت ساخته‌شده بود بر چشم داشت . نیکیتا بر یك چوکی زانو زده ، شکمش را برمیز فشار داده وبا دقت کامل بحرف های پدرش گوش می‌داد. دنیاشا هر دقیقه داخل وخارج می‌گردید ـ چیزی را می گرفت وچیزی را می آورد وبه آقایش خیره می شد ـ ستپانیدا کمی کیك بریان شده دریك ظرف‌کباب چودنی سنگین آورد وزمانی که بر روی میز گذاشته شد آن را با مسکه یکجا صرف کردند .. وازیلی، وازیلی ویچ (پشك) دمش را مستقیماً بـالا گرفته بود ـ دورادور چوکی بازو دار چرمی قدم می‌زد ، پشت وپهلویش را بر چوکـی می‌مالید واز خوشی بصورت غیر طبیعی مرمر می کرد . پوز خوك مانند خار پشت (اخیـلا) از زیر میز بر آمده بود ـ سوژن های‌پشتش ازخوشی وی حکایت میکرد. پدر یـك کیك را مکملا با اشتهای زیاد خورد وگفت :

«بسیار خوب ، ستپانیدای سالخورده !،» یکی دیگری را نیز گرفت وآن را خورد . «بسیار خوب ، ستپانیدای سالخورده !» بعد چای را با کریم نوشید ـ بروت هایش را نوازش داد ویك چشمش را بالا دور داد و گفت : «بیائید که حال برای تان بگویم‌که چطور غرق شدم ،» وحکایت را شروع کرد از سمارا پریروز حرکت نمودم، سر گذشتم چنین است ، زاشا !» برای لحظهٔ جدی بود «یك خریداری سود مندی کردم : پوز دانیوم مرا به تشویش می انداخت تا نریان سرخ قهوه ای تیره (بایرون) را بخرم ـ (برای چه نریان ترا بخرم ؟) من از او پرسیدم . «بیا وآن را ببین» او گفت ...

نریان را دیدم خوشم آمد ـ زیبا وهوشیار بود ـ وی با چشم های بنفش خود بسویم دید و بزبـان حال گفت : «مرابخر ، » پو ز ـ دیو نین هروقت در پی من بود که آن اسپ را بخرم ـ او یك تخته برفی وزین هم داشت. زاشا ، خانم عزیزم ! آیا ازین خریداری ام متأثر نیستی ؟ هستی ..؟ پدر دست مادر را بدست گرفت وگفت :« مرا ببخش ،»ـ مادر چشمانش را بست ـ چطور او امروز قهـر بوده می تواند حتی اگر او خود پوز دانیوم، رئیس زیمستووم خودش را هم می خرید... بنا بران دستور ددام که بایرون را نزد من بیاورند وبعداً حیران شدم که او را چـه کنم ؟ـ من نمی خواستم اسپ را در سمارا تنها بگذارم ـ تخته های زیادی را در خریطه جا دادم ،» درینوقت پدر یك چشم خود را طور شیطنت آمیز بست ـ«بایرون را صبح وقت برایم زین کردند واز سمارا حرکت‌نمودم در اول در بعضی جاها هنوز هم برف باقی‌بود اما بزودی دیدم که همه جاده چنان شسته شده بود که‌اسپ من سرا پا عرق بـود و اینطرف و آنطرف خم می شد .تصمیم‌گرفتم شب رادر کولدی بان باووز دوی ژ تسکـی، پدربگذرانم ملاشب‌برایم‌ساسج‌داد، بسیارعالی! بسیار خوب،سپس‌ملاگفت: (وازیلی‌نیکیتیو یچ! توخانه رفته نمیتوانی ، خواهی دید، یقینا که یخ نهر های بزرگ امشب می شکند،، امامن تصمیم را گرفته ام هر چه واقع شود میروم وبهمین منوال تائیمه های شب با ملاگفتگو کردم . او چنان یك مشروب انگور بیدانهٔ سیاه عالی برایم داد .. قسم می خورم، که اگرچنین مشروبی رابه پاریس بـا خود ببری فرانسویان دیوانه آن خواهند شد ، و راجع به‌آن بعد تر صحبت خواهیم کـرد، بعـدا خوابیدم وباران شروع به بـاریدن کرد وبه ظرفیت کاسه وچمچه بارید ... تصور کنی که من را تاچه حد جگر خون ساخت ، زاشا! درآنجا من ازشما بیست ورست (یـك‌ورست معادل ۱۶۶۷ را کیلو متر است، متر جمه) احتمالا در حدود سی کیلو متر تخمین می شود. بلی از شما آنقدر فاصله داشتم ونمی دانستم که چه وقت به شما خواهم رسید.... از باران وملا ومشروب خسته شده بودم ...» «وازیلی .» مامی بحرفش دوید وبا سخت‌ـ گیری بسویش دید، «باجدیت برایت میگویم که باز چنین خطری را متحمل نشوی .»

«قسم می خورم، که دیگر چنین خطـری را متقبل نخواهم شد،» وازیلی نیکیتیویـچ بدون وقفه وتفکر گفت : و «سپس ... صبح باران توقف کرد، ملا بجمعیت رفت، دستور دادم تابا بایرون (مراد ازاسپ مذکور مـی باشد) زین شود وبرآن سوار شدم . خدای بزرگ !.. دورا دور من جزآب چیز دیگری نبود ، اما برای نریان رفتن در آن بسیـار آسان بود ، مجبور بودیم بدون جاده، از روی جهیل ها، نازنو در آب حرکت کنیم .... عجیب ... آفتاب، باد ... تخته برفی ام در حال شنا بود، پاهایم تر شده بود . خوب بود . بالاخره در فاصله‌ی بیدهای مان رادیدم (مقصود از درختان بیداست) ازکو میاکوفکـا گذشتم ودر جستجوی آسان ترین راهی‌برای عبور از دریا شدم ... آدم رزیل !!» وازیلی نیکیتیویچ مشتش را برکنار چوکـی ز د .

«باین پوزدیوئین نشان خواهم داد که درکجا باید پل ها ساخته شود! من باید سه کیلو- متر آنطرف کومیاکوفکا می رفتم تا از دریا می گذشتم ، اویك اسپ خوب است، بایرون مرا مستقیما از کنار نشیب بالا کرد، وقتیکه از دریا گذشتم تصور نمودم که این سه‌نهر بزرگ ازآن بدتر خواهند بود ، بعقب راه نداشتم ، بسوی اولین نهر رفتم ، زاشا !

فقط تصور آنرا بکن ، آب مخلوط با بر ف باسطح آبهای کنار نهر همسطح بود، میدانی که نهر هم پانزده فت عمیق است .»

«وحشتناك،» مامی در حالیکه محزون بود گفت : «زین نریان را پایین نمودم، کالسر، پالان را برداشتم وبالای تخته برفی گذاشتم ودرخاطر م نگذشت که پو ستین خودرا بیرون آرم ، همین علت تمام مشکلات بود، بر پشت اسپ خود سوار شدم، خدا برمن رحم کند! نریان در اول از گذشتن از نهر انکار کرد. اورا زدم ، او آب را بویید وشیهه کشید . او لغزید ودر نهر مستقیما بذخیرهٔ برف فرو

رفت ، او تا گردن غرق شد وتلاش می کرد اما نمی توانست یك انچ هم تکان بخورد . من پایین شدم وهمچنان در برف غرق‌گردیدم تنها سرم بیرون بود ، در آنجا پیچ و تاب می خوردم قسمی که نیمه در حال شنا ونیمه

درحال خزیدن بودم، نریان دید که ازاو دور می شوم باعجز شیهه کرد «مرا تنها نگذار» او با پاهایش کار کرد وبه عقبم خزید ، او بمن نزدیك شد وچار سم او د ر حـواشی پوستین من گیر آمد ومرا در آب فرو برد. باتمام قوتم مجادله کردم اما هنوز هم پایین تر وپایین ترمی رفتم ودر زیر پاهایم انجامی وجود نداشت ، نهر عمیقی بود ، خوش چانس بودم که دکمه های پوستین باز بود ، وقتیکه

در زیر آب مجادله می نمودم پوستین ازجانم لغزید ، به سطح آمدم ، دو باره نفس گرفتم وبالای ذخیره برف یا خمره مانند بقه هموار افتادم ، یك آواز بلبل مانندی شنیدم، چارطرف دیدیم، دیدیم که نصف سر نریان در زیر آب است وپوقانه ها از بینی اش خارج می شود ...

او بالای جلو پامانده بود مجبور بـودم بطرف او برگردم - سنگك او را باز نموده جلو را گسیختم - او سرش را دور داد و بطرف من مانند یك انسان می دید ، ما برای یکساعت درین ذخیرهٔ برف تلاش کردیم ، احساس نا توانی کردم ونزدیك بود کـه

مرایخ بزند ، قلبم سرد شده رفت، دیدم که نریان درآب لگد کوبیدن را متوقـف ساخت ودور خورد وشنامی کرد، باین معنی که‌ما باآب آزاد رسیدیم، در آنجا شنا کـردن آسان بود وبساحل نهر رسیدیم، اول بایرون به جلگه برآمد ومن به تعقیبش ، من ازبال

اوقایم گرفتم وکنار هم در حرکت بودیم ، هردوی مالنگان لنگان ، در مقابل ما دونهر

دیگر نیز قرار داشتند . بعدا مردی رادیدم که‌بسوی مابر اسپ می آید ....»

وازیلی نیکیتیویچ چند کلمهٔ دیگری‌گفت وناگهان سرش را گذاشت ، رویش مخملی بود ، دندانهایش بهم می خورد ، «این‌چیزی نیست، چیزی نیست، فقط سماوار شما مـرا گنگس کرد،» اوگفت، وبه عقب برچوکراش دراز کشید و چشم هایش ر ابست ... لرزه‌ها شروع شد در حالیکه هذیان میگفت در بستر انداخته شد .

هفتهٔ هیجان ....

پدر برای سه روز در آتش تب می‌سوخت بعد از آن بخود آمد اولین چیزی که پرسید این بود با یرون زنده است یا خیر، نریان زیبا وبهترین صحت ... مزاج نشاط آمیـز وازیلی نیکتیویچ دو باره بحال خود بر - گشت . اما وقت دراز کشیدن در بستر نبود، زیرا ایام کشت وکار فرارسیده بود .

در کار خانه آهنگری آنها تیفه هـای قلبه کشی را حاشیه می دادند وگاو آ هن می ساختند ، تمام اسپ هارا نعل مینمودند، در انبار ها کارگران غله های پوسیده شده را بیل می زدند، موش هارا می ترساندنـد درتحت‌یك‌سایه‌بان‌ـماشین باد افشانی‌می‌چرخید، در خانه تنظیف بهاری (خانه تکانی) جریان داشت ، کلکین ها پاك شده بودند ، زمین

شسته بنظر می رسید ، جال های عنکبوت را از سقف دور کرده بودند ، قالین هـا ،

کوچها وچو کی هارا به تراس کشیدند یعنی روحیهٔ زمستان از آنها فرار کـرده بود .

تمام اشیاییکه در زمستان بیك جای افتاده بود . بجاهای دیگر منتقل شده، از گرد و غبار عاری ومرتب شده‌بودند ، (اکیلا) کـه

ازگردش بیجا نفرت داشت آنقدر قهر بود که در یك اطاق ذخیره بخواب رفته بود .

مامی خودش نقره و چوکات نقرهٔ‌تصویر یاد گاری را پاك کرد وصندوق های هموار

قدیمی راباز نموده هوا ازبوی نفتالین پـر شد - لباس های تابستانی را که در صندوق مخصوص گذاشته بود باز رسی کرد . ازینکه

در زمستان استعمال نشده بودند - نومعلوم می‌شدند - در اطاق نان یك تکری تخم های جوشن داده بود - نیکیتا وارکادی ایوانوویچ آنها را بایك خلاصهٔ پوست پیاز رنگ داده بودند - تخم ها رنگ زرد را بخود گرفتـه بود - در آب جوشن داده انداخته شده وکمی

سرکه نیز به آن علاوه گردیده بود تاتخم هارا رنگ های مختلف دهند بعدا آنها راچرب نموده مطلا ونقره‌ئی می ساختند .

روز جمعه تمام خانه را بوی وانیلا (یـك نوع مصالحه ورنگ دیگ است- مترجم) وهبل گرفته بود ، آشپز به پختن کیك های عید پرداخت - با فرارسیدن شام بر بستر مامی دوازده عدد کیـك های اسفنجی وکیك هموار در زیر یك دستمال گذاشته شده بود در تمام هفته وضع هوا ثابت نبود ، در اول ابر های سیاه ثقیل آسمان راپوشانیده بودـبرف پودرمانند می آمد سپس آسمان صاف‌میشدنور سرد بهاری ازیك آسمان آبی بی‌پایان مـی درخشید - سپس یك هجوم - تربرف‌می‌آمد- از طرف شب گودال های آب را یخ می‌زد. روز شنبه زمین ها خالی بود - نصف مردم از محلهٔ کار گران وخانه به کلیسا رفتـه

بودند - بقریهٔ کولکوکو تسوفکا که هفت‌کیلو متر فاصله داشت . می خواستند تا در یك جمعیت بزرگ شرکت نمایند .

مامی درآن‌روز احساس خستگی وبیمار گی می‌کرد - او تمام هفته بسیار سخت کارکرده بود - پدر گفت که فوراً بعد از نان شام او خواهد خوابید - ارکادی که تمام وقت از سمارا انتظار مکتوبی را داشت چیزی بدستش نیامد ودر اطاقش بادرهای بسته و تاریـك تنها نشسته بود .

آنها به نیکیتا گفتند که اگر مـی خوا هد به(های ماسك) (مانندمسجدجامع ماکلیسای پرجمعیت عیسویان را گویند ، مترجم) . برود باید ارتیوم را بیابد وبرایش بگوید‌که مادیان افرودیت رابه گادی بسته کند، هر چار پای مادیان نعل شده بود . او مجبـور بود که از تاریکی حرکت کند و با یك ر فیـق قدیمی وازیلی نیکیتیویچ موسوم به «پیوتر پتروویچ دیوباتوف»که‌در کولکوکوستوفسکایك دکان ترکاری فروشی داشت همراه شود ، اتفاقا او تعداد زیاد اطفال در خانه دارد .

«تو همیشه تنها هستی، این برایت بـد است،» مامی گفت :

در تاریکی - نیکیتا کنار ارتیوم کـلان بر گادی سوار شد ، ارتیوم یك کمر بنـد جدید در کرتی ژندهٔ وطنی اش داشـت ، «بیا عزیزم ! کمك‌کن، » ارتیوم گفت و - افرودیت پیر با گردن افتاده وناحیه هـای عقبی قوی اش بدویدن آغاز کرد. آ نـها از خیابان خارج شدند ، از دکان آهنگر گذشته واز نهر برآب عبور کردند . شاید یکـدام علتی بود که افرودیت سرش را دور داده و به ارتیوم می نگریست . آسمان شب د ر گودال های آب باران که یك قشر نـازك یخ بروی خود داشت منعکس بود . سم های اسپ صدامی زد وگادی جغجغ مـی کـر

ارتیوم در خاموشی افسرده نشسته بود ، او راجع به عشق ناشاد خود با (دنیاشا) فکـر می کرد . در آسمان سبز، در فضای‌کمرنگ غروب یك ستاره مانند ذرهٔ یخ برق زد .

اطفال پیوتر پیتروویچ ....

مستقیما بالا درزیر سقف یك چراغی که به پایین دور خورده بود واشعهٔ آبی منتشر می کرد ازیك حلقهٔ آهنی آویخته بـود ، نیکیتا وشش پسر پتروویچ ولودیا- کولیا، نیوشکا، لیونکای گریانوك ودوبچه کوچك که نام شان برای نیکیتا دلچسپ نبود بردو بستر پـر که بانکه ها پوشیده بود خوابیده بودند . بچه های مسن تربا آواز آ هسته قصه می گفتند: لیونکار گریانوك طور همیشه

در تکلیف بود، برای اینکه ناله نکند گوشش را باید کش می کردند و یا برسرش مشت می زدند ، خورد ها خوابیده وبینی های‌شان رادر بستر پر فرو برده بودند .

فرزند هفتم پیوتر یکدختر بود (انا) همسال نیکیتا بود، رویش داغ های خورد قهوه یی داشت چشمانش مانند پرنده مدورکه آثـار خنده را نیز نشان می‌داد وبینی اشـ از داغ های زیاد تیره بود وقتا فوقتا در دروازه اطاق بچه ها پیدا می شد، بعضا یکی از بچه ها برایش می گفت :

«انا ! بیرون باش، ورنه یك لحظه بعـد عقبت می آیم ...» انا همانطور آرام که آمده بود دو باره می رفت . در خانه آرامـی حکمفرما بود . پیوتر پتروویچ سر پرست کلیسا بود ودر تاریکی به کلیسا رفته بود .

ماریا مایرو نوفنا، خانمش ، باطفال گفت: «اگر یك صداهم بزنید، سرتان را خواهـم برید ...»

اوقبل از جماعت صبح‌بخواب‌رفت، با طفال هدایت داده شده بودکه اینسو و آنسـو ندوند ، لیشکایك بچهٔ کلوله که کاکـل و جبینش بادندان پیشرویش موجود نبود ، قصه می گفت :

«در عید گذشته ما تخم جنگی کردیم و من دو صد دانه تخم بردم ، آنقدر نـسخم خوردم که شکمم پندید وچنین شد .»

انا از پشت در از ترس اینکه نیکیتـا بسختان لیو شکا یقین خواهد کرد ، مجبورا گفت :

«او یك دروغگوی شاخدار است بـالا یش اعتماد مکن .»

«این بار مجبورم که برخیزم ...» لیوشکا اخطار داد ، پشت درخاموشی بود.ولودیاکلان- تـر شان ، یـك بچـهٔ ناتمام

بااین خاموش کردن است که‌صحت خویش‌راوقایه میکنید

سگرت یاصحت، انتخاب باشماست

این سوال نزد کودکان پیدا میشود که اگر سگرت خراب چیز است پس چرا خود آنان سگرت میکشند . وحق دارند که این سوال را از خود ویا از والدین شان بکنند .

عاقلانه ترین راه بنظرمن اینستکه والدین محترم ومعلمین که به سگرت عادت دارند حداقل در حضور فرزندان وشاگردان خویش سگرت نکشند، تا بتوانند د ر مورد مضار سگرت باآنها بهجرئت حرف بزنند.

کودك امروز مابا کودك دیروز از نگاه ذهنی تفاوت زیادی پیدا نموده، امروزکودکان درموارد زیادی از معلمین ووالدین شا ن می پرسند وتوقع دارند که پاسخ های جدی وصحیح از آنها بشنوند، بناء بروالدین و معلمین است که بادرنظر داشت میتود های جدید تعلیم وتربیه سوال های کودکان را طوری جواب گویند که مورد پذیرش آنان قرار گیرد ....

از محترمه شایسته قاضی محکمه فا میلی درمورد مضار سگرت واینکه یکعده جوانان ونوجوانان چرا بسگرت پناه می برند پرسیدم که در جواب گفت :

من در این مورد موافقم که نبایدنوجوانان وجوانان مابه سگرت معتاد گردند ، برای اینکه صحت جوان ونوجوانان ماکه نیروی آیندهٔ کشور ما محسوب میگردند وقایه‌گردد باید راه های اساسی برای جلوگیری ازاین بلای تمدن اتخاذ گردد . خوشبختانه امروز والدین ودیگر مسوولین تربیت نو جوانان بدین نکته ملتفت گشته‌اندکه نباید موضوع سگرت ودیگر دخانیات را سرسری فکر کنند. واز همین لحاظ مجادله پیگیر ومتداوم د راین راه شروع شده است که به یقین به نتایج مثبت می انجامد .

درمورد منع نمودن کودکان ونو جوانان از سگرت والدین ودیگر مسوولین بایدروشی را درپیش گیرند که مورد پذیرش نوجوانان وجوانان قرار گیرد . به این ترتیب بهترین راه مبارزه با سگرت ازراه های مسالمت‌آمیز برای نوجوانان است . زیرا این قشر بیشتر حساس اند وباید طوری برای شان تفهیم گردد که واقعا به اضرار آن ایمان پیدا کنند .

گذاشتن تکس زیاد روی سگرت ممکن ازجمله راه هایی باشد که علاقمندان سگرت‌را کم بسازد.

ا زمیر ناصرالدین کلیم قاضی محکمه فامیلی در مورد مضار سگرت پرسیدم : البته همه چه زن باشد وچه مرد بدین امر معترف اند که سگرت ودیگر دخانیات چیز بد است وهمه در این باره متفق القول اند .

خودشما قراریکه دیده میشود به سگرت عادت دارید، در ایـن باره چـه میگو یید، وچرا خودتان سگرت میکشید ؟

من زیاد به سگرت علاقه ندارم ، گاه‌گاهی سگرت میکشم، اما همین یکی دو دانه راکه دودمیکنم نمیدانم برای چه ؟

راه مبارزه با سگرت از نظر شما چـه است ؟

فکر میکنم که مبارزه باید از فامیل ها، خانواده ها، مکتب ودیگر موسسات شر و ع گردد .

تبلیغ وسیع وگسترده در مورد اضـرار سگرت توسط رسانه های گروهی ووسایل ارتباط جمعی خیلی مفید است . باید ایـن نکته را یاد آوری کنم وقتیکه تبلیغ عـام باشد بدون شك اثرآن چشم گیر خواهد بود .

درمورد مبارزه بااین اپیدمی ، مو ضوع اقتصاد همیشه بخاطر خانواده ها و جوانان آورده شود . زیرا سگرت دود کردن هاکه ابتدا از یکی دو دانه در روز آغاز می‌یابد بعد هابه چندقطی میرسد وبرای اینکه تـا اندازهٔ ازاین امر جلو گیری بعمل آ ید جیب آقایان توسط خانم ها کنترول شود و همان مقدار پولی که برای یك مرد ضرورت است از طرف همسرش داده شود وبیشتر آن کـه ممکن است در این راه به مصرف برسد به دسترس مرد گذاشته نشود .

آنانیکه میگویندسگرت باعث رفع خستگی میشود، به عقیدهٔ من اشتباه میکنند گا هی اتفاق افتاد که همین خود دود کردن سگرت باعث خستگی میگردد .

رو آوردن به ورزش به عقیدهٔ من بهترین راه علاج ومبارزه با سگرت واعتیاد است و مخصوصا جوانان ما نباید این موضوع را فراموش کنند .

برای اینکه نظر یکعده از مردم را دربارهٔ شعار سازمان صحی جهان در مورد سگـرت جویا شوم به شهر در جاییکه تردد مـردم وازدحام زیاد وجود دارد میروم .

در نزدیکی پل باغ عمومی با چندتن گرم صحبت هستم که هریك میگوید، سگـرت کشیدن چیز دیگری نیست فقط پول دردادن است ومرض خریدن واعصاب را از بین‌بردن، درهمین لحظه جوان باریك اندام وخوش‌چهرهٔ نزدیکم شده میگوید :

از دور شنیدم که سگرت ، سگرت می گویید فکر می کنم مصاحبه وگفت شنودی دارید ؟

میگویم بلی، شماهم گفتنی هایی دارید ؟

خودرا محمد اکبر ، کـارمند دیپوهای پوهنتون کابل معرفی می کند ومیگوید :

شماکه خبرنگار هستید ونقایص سگرت‌را ازمامی پرسید پس چرا بدست شما سگرت است، همان لحظه سگرت را بدور انداخته وبارفیق بد چندین ساله ام (سگرت) بـرای ابد خدا حافظی می کنم .

محمد اکبرکه زیادخوش می شودمیگوید:

پس بیاکه قصهٔ سگرت را برایت ازسر بگیرم ، هردو داخل رستورانت شده به‌صحبت می پردازیم .

نامبرده سخنان خود راچنین آغازمیکند :

از پانزده سال به اینطرف سگرت می ـ کشیدم که نه کله برایم مانده ونه دندان بارها تصمیم گرفتم تا این رفیق بد را ترك گویم اما نمیتوانستم عملی اش کنم دود می کردم ودود تااینکه خواب از چشما نم رفت واعصابم هم‌خراب شد.

به هر داکتریکه مراجعه کردم، توصیه کردند تا سگرت نکشم، تا عاقلانه فکر می کردم که اگر سگرت را ترك گویم دیوانه خـو ا هـم شد ، بـالاخـره سگـر ت راکه پانزده سال به آن معتاد بودم ترك گفتم بشمول امروز ۲۷ روز می شود که سگر ت نکشیده ام، از همان آغازیکه سگرت راترك گفته ام روز تا روز صحتم خوب شـده ، اعصابم آرام است، خستگی را در کار به‌کلی حس نمیکنم وپول سگرت را همه روز شیر وآب میوه می خورم .

- خاطره هاییکه از کشیدن سگرت و یا خود سگرت داشته باشی میتوانی بگویی ؟

- خاطره ایکه قطعا فراموشم نخواهد شد آنست که یك روز در سرویس های شما لی به کابل می آمدم، در طول راه سگرتی را میل ودردادم ریش سفیدی درپهلویم نشسته بود، دیدم خیرخیر طرفم می بیند گفـتم کاکاجان کدام گناهی خو نخواهد کـرده باشم که ...؟

گناه بدتر ازین چه خواهد بود کـه زحمت میکشی کار می کنی وبعد پولت را گوگرد میزنی وخاکسترش می کنی، درپهلوی اینکه پولت را به خاکستر مبدل میسازی مرض سرطان را داوطلبانه خریداری می کنی، هر کسیکه سگرت می کشد دربازار فروش مرض سرطان شش را داوطلبانه می خرد .

با شنیدن گفتهٔ آن پیره مرد قطی راکه تازه خریده بودم با گوگرد یکجا ازشیشه موتر بدور انداخته و کشیدن سگرت رامو قتا قطع کردم اما بد بختانه به مجرد رسیدن به کابل کراچی سگرت را دیدم وبارثانی یك قطی مرض خریدم . تا اینکه به این عقیده وایمان شدم که سگرت نه عمل است، نه شوق ونه کشیدن آن افتخار، ترکش گفته‌ام ودیگر نخواهم کشید .

نامبرده افزود : بعضی ها فکر می کنند که کشیدن سگرت اعصاب را آرام می سازد به مجردیکه حواس شان نا آرام شد سگرت دودمی کنند که به نظرمن غلط فکرکرده‌اند.

چون عصر روز بود ووقت خانه رفتن راه خانه را در پیش گرفتم وقتی از سرویس

بقیه‌درصفحه۷۰

بقیه صفحه ۲۷

دولت مردمی ما...

اقدامات اخلا لگرانه و تخر یبی آنها جلوگیری بعمل آورد . ولی این اجیران خاین به مصالح ملی کشور ما دست به چپاول وغارت ملکیت های شخصی، ودولتی زدند . دکانها را غارت ووسایل ترانسپورتی را آتش زدند، از قتل اطفال زنان ومردان وهموطنان بیگناه ورنجدیده ی ما دریغ نکردند ... گذارش منابع داخلی وخارجی این تحریکات مستند ومشهود بعدا به اطلاع هموطنان عزیز رسانیده میشود .....

همشهریان شریف کابل ! با آرامش خاطر به زندگی روزمره‌ی تان بپردازید، دشمنان سوگند خورده‌ی شما حتما با شکست ننگین مواجه می شوند .....»

درین حادثه شوم وتحریك آمیز یکعده‌ی زیاد هموطنان فریب خورده‌ی ما دستگیر شدند ولی بازهم به تاسی از ماهیت ملی و دموکراتیك دولت انقلابی وتمنیات نیك ببرك کارمل منشی‌عمومی کمیته مرکزی حزب دموکراتیك خلق افغانستان رئیس شورای انقلابی وصدر اعظم جمهوری دموکراتیك افغانستان درقبال هموطنان مابتاریخ ششم حوت آنعده اطفال معصوم وبی گناه که به تهدید وتحریك نوکران زرخرید امپریالیزم امریکا شوونیزم چین وزمامداران ارتجاعی پاکستان دستگیر شده بودند به والدین واقارب شان تسلیم داده شدند و هکذا کمیسیونی موظف شد تا بصورت عاجل در تعیین سرنوشت باقی افرادیکه یا فریب خورده اند ویا جرم شان کم وناچیز میباشد بکار آغاز نماید، وقرار آخرین خبر در ین مورد تعداد اکثریت زندانیان این موضوع پس ازتحقیق رها شدند.

* * *

نخستین کنفرانس زراعتی ج . د . ا با بیانیه‌ی علمی وتاریخی ببرك کارمل منشی عمومی کمیته‌ی مرکزی حزب دموکراتیك خلق افغانستان رئیس شورای انقلابی وصدر اعظم جمهوری دموکراتیك افغانستان بتاریخ ۷ حوت ۵۸ افتتاح گردید . ایشان در بیانیه‌ی خود منجمله چنین گفتند :

«امیدوارم تاشما ملین نخستین کنفرانس زراعتی ج . د . ا باتجلیل وبر رسی علمی‌با پیشنهادات سالم وخلاق خود بتوانند راه های سالم وبهتری را برای رشد تولیدات زراعتی وتطبیق سیاست دولت ج . د . ا بیابند وپلان های عملی منظم وعلمی را بدین منظور طرح نمایند...»

وزارت امور خارجه افغانستان بتاریخ ۲۸ حوت ۵۸ اعلامیه حکومت‌جمهوری دموکراتیك افغانستان را در باره‌ی موضوع به اصطلاح مهاجران افغانی به نشر سپرد .

در اعلامیه منجمله چنین گفته شده است :

«.. متاسفانه با تبلیغات دروغین وگمراه‌کننده از طرف دشمنان انقلاب افغانستان یك عده از افغانان هنوز در خارج باقی مانده اند و آرزومندی راسخ حکومت افغانستان آنست که ایشان همه بوطن عودت نمایند ..... خوشبختانه یك عده از عناصر وطنخواه که در خارج بودند بوطن عودت نموده وزندگانی عادی خود را توام با خدمت در راه وطن آغاز کرده اند ...»

* * *

شورای وزیران جمهوری دموکراتیك افغانستان بتاریخ ۱۱ حوت طی جلسهٔ تاریخی خود ودر نتیجهٔ ارائه گذارش مبسوط‌ببرك کارمل منشی عمومی کمیته مرکزی حزب دموکراتیك خلق افغانستان رئیس شورای انقلابی‌وصدراعظم‌جمهوری‌دموکراتیك افغانستان رؤس مطالب اصو لی اساسی مؤقت ج .د.ا. را به تصویب ر سا نید د ر ین مطلب تذکر داده شده بود که به منظور طرح‌وتدوین ا صو ل ا سا سی ج . د.ا. بخاطر تعدیل ر نگ و نشان بیرق ملی، طرح ودیزاین مدال ها ونشان های افتخاری ودولتی در چوکات وزارت عدلیه کمیسیونی موظف شود ...

چنانچه گفته آمدیم که حزب و دولت انقلابی ما آنچه می گوید در عمل پیاده می نماید لذا شورای انقلابی جمهوری دموکراتیك افغانستان در جلسه‌ی تاریخی ۲۵ حمل ۵۹ خویش اصول اساسی جمهوری دموکراتیك را به تصویب رسانید در مقدمه‌ی اعلامیه‌ی شورای انقلابی درین مورد چنین آمده است!

«شورای انقلابی ج . د . ا به نمایندگی از تمام مردم مسلمان زحمتکش افغانستان به اساس اراده‌ی واقعی ومنافع کارگران ، دهقانان، کسبه کاران، کوچیان، روشنفکران وسایر زحمتکشان وکلیه‌ی نیرو های دموکراتیك ووطن پرست ، تمام ملیت ها اقوام وقبایل کشور . به احترام عمیق ورعایت جدی به عنعنات تاریخی ، ملی فرهنگی ودینی مردم شرافتمند افغانستان . باپیروی قاطعانه از دین مبین اسلام با احترام به اعلامیه‌ی جهانی حقوق بشر . باپیروی از سیاست‌صلح جویانه دوستی وهمکاری با تمام خلق های منطقه وجهان . به منظور دفاع از استقلال‌ملی وحاکمیت ملی ، تمامیت ارضی ونظام مردمی ج . د . ا . به منظور تحکیم وحدت وبرادری واتحاد خلق ها وتمام ملیت ها اقوام و قبایل ساکن در وطن محبوب واحد مان افغانستان. به منظور انکشاف پیروزمند انقلاب ملی و دموکراتیك ثور وتحقق اهداف وآرمانهای‌آن مبنی برایجاد جامعه‌ی نوین صلح وکار ، آزادی وعدالت، برادری‌و برابری ودموکراسی وعترقی ، اصول اساسی ج . د . ا را تصویب نشر واتفاذ آنرا از تاریخ اول ثور ۱۳۵۹ اعلام می‌دارد.»

هکذا به اساس تصمیم قبلی بیرق ملی ودولتی وهکذا درفش حزب دموکراتیك خلق افغانستان بتاریخ اول ثور ۵۹ توسط ببرك کارمل منشی عمومی کمیته‌ی مرکزی حزب دموکراتیك خلق افغانستان رئیس شورای انقلابی وصدر اعظم جمهوری دموکراتیك افغانستان بر افراشته شدند .

* * *

بیرق ملی ودولتی ج . د . ا بادر نظر داشت سنن ، آداب ، رسوم وتاریخ مردم غیور کشور طرح ودیزاین شده است این بیرق که می توان آنرا ممثل وحدت ملی ، آرمانها واحساسات دینی ، ملی ، کلتوری وتاریخی مردم کشور نامید دارای سه رنگ سیاه ، سرخ وسبز بصورت مساویانه بشکل افقی می‌باشد وبیرق حزبی دارای رنگ‌سرخ ونشان کار وزراعت که اتحاد طبقه‌ی کارگر ودهقان را نشان می‌دهد ، می‌باشد .

* * *

حال که انقلاب ثور داخل سومین سال‌حیات خود شده است می بینیم که خلق ما با تمام قوا ازدست آوردهای آن دفاع و حراست می نمایند ودولت مردمی ما نیز بخصوص بعداز پیروزی مرحله ی نوین انقلاب آنچه را در لفظ می گوید در عمل پیاده می نماید لذااگر اخلال گری های دشمنان وطن ومردم ما از بین برده شود (که بی گمان وبحکم تاریخ هرچه زود تر از بین خواهند رفت) کشور محبوب ما تحت رهبری حزب دموکراتیك‌خلق افغانستان ودر تحت درفش جبهه وسیع ملی پدر وطن به کشور شگوفان ، آرام و معمور تبدیل خواهد شد ، ما در حالیکه دو مین سالگرد جشن شکوهمند انقلاب ظفر مند ثور را به همه هموطنان تهنیت می گویم بروان پاك شهیدان انقلاب درود می فرستیم.

بقیه صفحه ۳۱

سالگرد انقلاب..

به کمك مردم افغانستان شتافته و امیدهای واهی امپریالیزم رابه یاس مبدل نموده است .

همچنان بعد از مرحله نوین تکامل‌انقلاب ثور اصول اساسی جمهوری دموکراتیك افغانستان بعد از طی مراحل قانونی وتصویب شورای انقلابی کشور وظایف دولت افغانستان را مشخص نموده وانقلاب را از ابهام و سر-گردانی نجات بخشیده است، که این کار سازنده وانسانی درهمین روزهای قبل ازتجلیل انقلاب ثور چون پیك شادی های همیشگی بدل های مردم ستمدیده افغانستان آشیانه نموده ونوید هارا تجدید نمود .

به این ارتباط بیرق ملی ودولتی جمهوری دموکراتیك افغانستان نیز به اساس اراده مردم افغانستان ، طبق آرزومندی‌های اکثریت برنگ های تاریخی سیاه سرخ و سبزدوباره احیا وبرافراشته شد وسمبول دولتی نیز با تمام نشانه های ترقی وتحول وعلامه محراب ومنبر روی بیرق جایش را گرفت که مورد احترام همه روزه خلق افغانستان قرار دارد.

اینست توجه دولت انقلابی واحترام عمیق آن به عقاید ونظریات مردم مسلمان افغانستان .

بیرق ونشان ملی ودولتی جمهوری دموکراتیك افغانستان با متانت انقلابی برفراز قلل شامخ این کشور برافرشته شد و توجه جدی به نظریات وعقاید وپیشنهادات مردم مبذول گردید .

ببرك کارمل همانطوریکه بیرق ملی و دولتی افغانستان را به همت مردم آزاده افغانستان بر افراشت ، درفش رزم حزب شهیدان، حزب دموکراتیك خلق افغانستان رانیزبلند نمود که از سرفرازی و پیکار خونین گذشتگان قهرمان و مبارزان امروز نمایندگی می نماید ودر پهلوی بیرق ملی ودولتی کشور نزدیکی وپیوند حزب ، دولت مردم را به اثبات می رساند .

امروز که دومین سالروز انقلاب شکوهمند ثور را جشن میگیریم ودر سرور شاد مانی بی پایان خلق خویش به پیش می رویم مشاهده می کنیم که در مدت بسیار محدود از شش جدی ۱۳۵۸ الی هفت ثور ۱۳۵۹ تحولات عظیمی در کشور ما رونما گردیده وانقلاب شکوهمند ثور که در اثر خیانت و تبانی حفیظ الله امین وباند آدمکش وی در سراشیب سقوط قرار گرفته بود ، نجات یافت وبا تمام اصولیت انقلابی در مسیر اصلی انقلاب و نهضت روان شد .

گفته های که آمد گذشته از همه یك نتیجه گیری کلی وهمه جانبه را به اثبات می رساند که مردم عذابدیده وطن ما هم در زیر سلطور امین جلاد وهم بعد از مرحله نوین انقلاب شکوهمند ثور در یك مدت‌کوتاه مطالب دیگر را نیز می آموزند ودر روشنی درك وآگاهی شان گام به گام انقلاب‌ونهضت به جلو می روند .

- مختصر اینکه وطنداران ما ، دشمنان داخلی وبین المللی خود را خوب شناختند وامروز می فهمند که ارتجاع سیاه امپریالیستی برهبری امپر یالیزم امریکا ودیگر قدرت‌های انحصارات غول پیکرهمراه باچاکران ونوکران منطقوی شان در آسیا ، افریقا و امریکای لاتین که بنام وبه ساز امپر یالیزم می‌رقصند دشمن مشترك خلق های افغانستان وجهان است .

همچنان یاران سیاه دل وسر افگنده امپر یالیزم که نوکرانه پلان های امپریالیزم را تطبیق می کنند چون نیرو های ارتجاعی وقدرت حاکمه پاکستان مانوئیست های‌مرتد چینایی همه وهمه دشمنان شناخته شده خلق وطن ما اند که بیاری فیودالان ، قاچاقبران وحاکمان جبار گذشته در پاکستان اجیران را علیه افغانستان آزاد وانقلابی تربیه می نمایند تادر افغانستان‌به تخریبکاری وسبوتاژ دست بزنند .

بهر حال وطنداران ما دوستان راستین و واقعی خویش را نیز شناختند ، دوستانیکه در روز بد ، در روزیکه تجاوز امپریالیستی حاکمیت وتمامیت ارضی کشور مارا به خطر مواجه نموده بود ، طبق آرزوی شورای‌انقلابی ودولت انقلابی افغانستان به یاری وطنداران شتافت شعله های آتش را به جان نیرو های ارتجاعی وامپریالیستی بر افروخت . این دوستان بین المللی ما که در راس آنها اتحاد جماهیر شوروی سوسیالستی قرار دارد که خلق وطن ما در آینده ها باهم قصه خواهند کرد که اتحاد شوروی با ارسال قطعات محدود خویش به یاری قوای مسلح قهرمان ما آمد ودست تجاوز گر راقطع‌نمود.

در فرجام باید گفت که ما از انقلاب ثور بسیارچیزها آموخته‌ایم ولی ما تنهامهمترین را یاد دهانی نمودیم واین که در آینده بصورت دقیق مطالب دیگر را درك کنیم‌و پابپای انقلاب وحزب قهرمان خویش نه‌تنها به تجلیل جشن ها به پردازیم بلکه هرروز راجشن کار وپیکار بسازیم وبه سوی آینده های شکوفان روان شویم .

فرخنده باد سالروز انقلاب هفت ثور

برافراشته باد بیرق ملی ودولتی افغانستان

سر بلند باد درفش سرخ حزب دموکر-اتیك خلق افغانستان !

سرگرمی ها و مسابقات

تهیه و تنظیم از : صالح محمد کهسار

جدول به افتخار دومین سالگرد انقلاب پیروزمند هفت ثور

افقی ـ

۱ـ نبرد، روزنیست، درآن‌آب میانداز نـد، نویسنده کتاب تتمه صوان الحکمته ـ۲ـبر جای کردن ، محل والیان ، شکار ناتمام ، جمع نعمت ، روایت کننده ، خود ما ـ۳ـ خودم ، سرویس بیگانه ، رفتار به پښتو ، شکست به زبان عوام ، دست عربی ، سـه کلمه مختلف در سه خانه ، حرف ربط ،مادر به یکی از زبانهای کشور ما ـ٤ـ ناامیدی، نصف اسم نویسنده کتاب سرمایه ، مـاه کوچك ، یك عددبه پښتو ـ٥ـ وقت این‌میوه

رسیده است ، رنگ نشده ، دو یك ، دید ناتمام ، یك حرف وسه خانه ، منظم‌آن هندو (به املائی غلط) ـ٦ـ ترس ووحشت ، بزرگتر از ده است ، بدست یار زیبا است ، پشیمان، خودش بهتر است ، برائی عبور ومروراست ـ۷ـ در بین قلم بیمان است ، ادب‌نا تکمیل، ـ۸ـ مسترد کردن ، از آن طرف ضد سردی، آب آن شهرت زیاد دارد ، ضدخوب ، زهر، روشن وجلا دار ، نصف آن ثابت شده ـ۹ـ کار پراگنده، مـاده حیاتی ، شصت دقیقـه، اره کوتاه ، معشوقه مجنون ، در ابحاروندریا ها صورت میگیرد ـ۱۰ـ از آنطرف ندائیه است مگر باتلفظ کوتاهتر ، نفس ، تیررفیق

آن است ، رعدبی پایان ، از آنطـرف نوعی از تکه ها ـ۱۱ـ انفجار ان خطر ناك است ، مادر عربی ، ثمر ـ۱۲ـ نسبت به کیلو متر بزرگتر است ، از اصطلاحات شطرنج ـ۱۳ـ بیم میان تهی ، در بین آواز ، دو خانه ودو حرف ، شام نشده ـ۱٤ـ درجم شهرت دارد، ریگك ، از جمله مواد احتراقی ـ۱٥ـ دروازه، دیوار ، روی به پشتو ، زیادنیست ، یادنشده ـ۱٦ـ یك روز تاریخی در کشور ما ، دروازه به پښتو ، عادت ، در بعضی کشتی هامیباشد ـ۱۷ـ هزار آن یك کیلو میشود ، یکی از کشورهائی آسیایی ، اغماض نشده است ۱۸ـ اجل نارسیده ، دوپانزده ـ۱۹ـ نام‌نشده‌است،

بوهائی که بالای لب ها قرار دارد ـ۲۰ـ وده تکرده ، مادر عرب ، در ردیف پانزدهم افقی قرار دارد ، الف کوتاه ـ۲۱ـ کلمه تعجب، اثری از نویسنده بزرگ (ویکتور هوگو)، زمان آن گذشت ، از حیوانات شوخ ـ۲۲ـ روز نشده ، نصف ساعت ـ۲۳ـ عکس روز است ، خودش هدایات است ، از سر زمین فلاسفه ، نوعی از راکت ها ـ۲٤ـ دربین‌قدرت قرار دارد ، کلمه مثبت پښتو ، سرش را ببرید منظم سازید تا حنا شود ـ۲٥ـ حرف ربط ، شتر بزبان عربی ـ۲٦ـ کفش‌حیوانات، نصف جامع ـ۲۷ـ روز اول آن به خاطر کارگر

تجلیل میگرند ، جای میده کردن گندم ، حاصل صابون ، متحد شدن ، یکی ازولایات کشور ما ، حرف ربط ـ۲۸ـ ضمیر اشاره، هم برگ نارسیده وهم‌میوه،انسانیت و ظیفه آن‌است، جدایی ، نابینا بایـك عدد و حرف ربط یکجا شده ، از جمله درختان ـ۲۹ـ آله موسیقی شبان ، عکس شب ، از آنطرف عددی بین صد وهشتاد ، تکه وپارچه کردن ، غسل

ناتمام ، دروازه دهن ، حساب کردن ، یك حرف در چهار خانه ـ۳۰ـ وصل نشده ،دقت نکرده بنا بران دقشده است ،اواز نارسیده، آنرا نگاه دارید ، دیروز معنی میدهـد ، آخرش را قطع سازید. تایکی از سبزیجات گردد ـ۳۱ـ خوب‌بود سرش راقطع ساختند، از مراکز اروپائی ، شان وشوکت ، الـف در سه خانه ـ۳۲ـ هنوز نیامده ، از آنطرف راس است ، قطره قطره ... میشود ، حرف نفی عربی ـ۳۳ـ ازانطرف به‌اباسین نرسیده، باتغیر کم «بدیا» میشود ، یکی از ولایات کشور ما ، آزاده ـ۳٤ـ یکی از ممالك عربی، قبای سر چپه ، هر شب جمعه از رادیوافغا-

نستان پخش میشود ، جای دوخته شده لباس را گویند ـ۳٥ـاز آن طرف وسیله حمل‌ونقل است ، شب نیست از آبشار هائی بزرگ جهان، انجام نشده ، اگرتنظیم گردد یکی از

رستوران های مشهور کابل می شود ـ۳٦ـ زندانی، کوری پراگنده، اگر تنظیمش کنید منهدم میشود ، اوا منظم آن است ـ۳۷ـرف را با دو یکجا سازید ، از حیوانات بار بر ، پایش را ببرید تاجزا شود، حـرف ربـط ـ۳۸ـ بارستم یکجا میاید ، باحذف حرف اول حرف ربط است ، سرش را ببرید ثواب میبینید ، تکرارش صدای یکنوع حیـوان است ـ۳۹ـ جدید است ، از انطرف یادمیشود ، راه های کوتاه وپراگنده، دوازده ماه‌است، وسیلهٔ دادوستد ـ٤۰ـ چهره، بنای پراگنده، ازباران زیاد پیدا میشود ، ساری بودپراگنده شد ـ٤۱ـ هستم به پښتو ، یکی از دریاهای مشهور افریقا منظم آن رباط است ـ٤۲ـخشك پښتو ، آغاز اعداد ، ضمیر اشاره ـ٤۳ـ ماهی به پښتو ـ٤٤ـ بالای تنه قرار دارد ، نصف جوال است ، جام آن شهرت دارد ـ٤٥ـبرای آرد استفاده میگردد، به‌مزار شریف نر سیده ـ٤٦ـ سیزده نشده ، دانا وشاعر ، دربیـن جوال، ٤۷ درنده ، ازروزنامه های کشور مـا، ـ٤۸ـ محبت ، از ادات ندائیه ـ٤۹ـ بااواز یکجا است، ازماه های سال.

عمودی ـ

۱ـ یکی از کوه های مشهور کشور ما ، مخترع بیستم، یکی ازدریاهایی ارو پـایـی، بالای زمین قرار دارد ـ۲ـ آب ازآن پایین می آید، یکی از لسانها، هستم در پښتو ، سرك، منسوب به زمین است ـ۳ـ کار ناتمام، سرایت کننده ، گهواره انقلاب ، از حروف میمنه انتخاب کنید ـ٤ـ ردیف اخلاق، نوع ازکباب ، نصف آن دمید ، آتش به پښتو ـ٥ـ چپ نیست، ردیف جنس، جمع فنـر ، جبرکننده ، ضمیر اشاره ـ٦ـ دربین غربی، دوحرف درسه خانه، نوع ازدرخت ، سمبول

باریکی ـ۷ـ باحذف یك حرف یکی از مناطق زیبای کشور ما میگردد ، اره کوتاه ، باغ وحش، یکی ازبندهایی کشور ما ـ۸ـ مریض

به آن شفا می یابد، یك حرف ودو خانه باعلاوه یکحرف صوفیه میشود ، رفیق، بـه بست نرسیده ـ۹ـ غسل بزبان عوام، ازدحام، حرف نفی عربی، ازآلات دهقانی ، با اخـلاق یکجا میگویند، برای آبیاری وبرق سا ختـه میشود، اثری از اناتول فرانس، از بـازی شطرنج ـ۱۰ـ اثری از نـویسندهٔ مشهور البرکامو، میراث خور، خودش مهمتر است ، مفاد، این به پښتو، خود بیدیا، رفیق به پښتو ـ۱۱ـ ازآنطرف سو، منظم آن نامور است، منسوب به انقلاب اسـت ، راوی ... میکند ـ۱۲ـ گرردیف نیم عمودی همین جدول، امرمیکند، ازآلات دهقانی ـ۱۳ـ برادر پدر، فود نشده ، نصف نامه ـ۱٤ـ نویسندهٔ کتاب پسر آفتاب، نزدیك نیست، جدا، آغاز وانجام سایز ـ۱٥ـ وظیفه کارگر، هوای بی آغاز، پهلوان ، دربین فریب قرار دارد، نـوع از موسیقی ـ۱٦ـ خودش با ماست، شمع نـا تکمیل ، در قلب آسیاست ـ۱۷ـ اثری از قانی، دنباله دار آنرا از رادیو میشنوید، رفیق سوزن ، میترسد، به ادب آنرا منسـوب سازید ـ۱۸ـ امین وامینیها رابه آن منسوب سازید، خنك نشده، آخرش را حذف کنید یکی از براعظم ها است ، حسن و زیبایی- ۱۹ـهمدم‌از پرندگان‌جنگی، کمتر، باتغییر کم یکی از ولسوالی های کشور مامیشود، کارگر میگیرد ـ۲۰ـ بعد خودش ، جای سبـزه، فراموش به پښتو، چند دایره، دودمیان تهی، ضمیراشاره ـ۲۱ـ بوم سربریده ، دربدخشان شهرت دارد، منظم آن مکرر است ، باتغییر حرف آخر ثابت می شود، رباب که تکمیل نشده ـ۲۲ـ مادربه پښتو ، سیب نارسیده، یکی از ولایات سر سبز کشورما، شوربای ریخته، یك حرف ودوخانه ، منسوب به جوان است ـ۲۳ـ منسوب به حریر میباشد ، صید میکند ، یکی از کشور های عربی، داستان کوتاه ، باجمع یك حرف آفتاب به پښتو ، زیارنگاه ، شب عربی ، آخرش را ببریـد رویا میشود ـ۲٤ـ کنار بحر، حرف ربط ، آداب کوتاه، یك حرف ودوخانه ، پایش را قطع سازید فدا میشود ، از حروف مدمـغ انتخاب کنید، جمع ادب، بدون حرف آخر سیاسی میشود ـ۲٥ـ منقار، حرف تـاسف، ازفلمهایی هندی، برادر به پښتوولی‌نامنسجم، جمع فرمان، ناقل برق ـ۲٦ـ بیل ناتکمیل، از بازی شطرنج، رطوبت ، حاصل آکسیجن وهایدروجن، از بحر خورد تر است، نصف جمال، از فلمهای هندی ـ۲۷ـ همین فصل، تاربنیان، هدایت کننده، منسوب به انسان است ـ۲۸ـ ازپرندگان افسانوی ، محبت ـ ۲۹ـ قاب ناتکمیل ، جمع ورق، ابرنامکمل، انفجار آن خطردارد ، خود نجما، اثری ا ز شاتو بریان، اثری ازایوان تورگنیف، سببی

که میان ندارد ـ۳۰ـ همبستگـی ، پـیوند ضرورت می آید ، از جمله پرندگـان ، شنونده ، اثر سامرست موام، بایار یکجا میگویند ، جوان نیست ـ۳۱ـ پینه دوز آنرا میدوزد ، ازماه های سال، ازخورا که بـاب سیلی نارسیده، کنار، بیابان ناتمام، اثـری ازنویسندهٔ مشهور انتوان چخوف، ازولایات کشور ما ـ۳۲ـ مشهوربه کوهکن است ، از ایالات شوروی ، در هندوستان زیاد است، باجمهر یکجا پوشیده میشود ، از میوه جات خشك ، نوشتهٔ دانته ، نویسنده کتاب‌جمهور.

زنده باد

دهمین سالگرد انقلاب پیروزمند کبیر

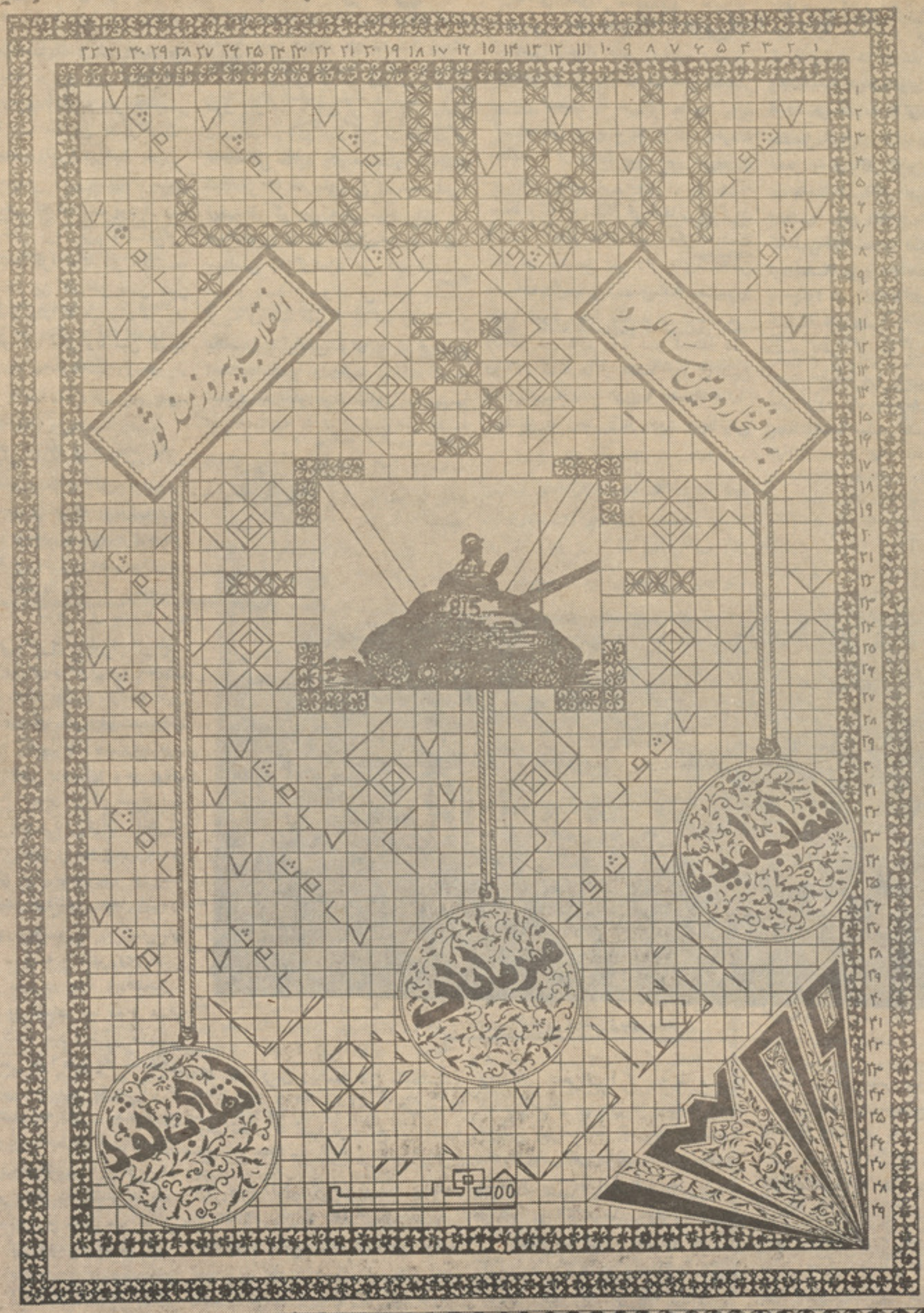

بقیه صفحه ٤٥

لنین، حزب و مبارزه با منحرفین

• لنین در مرا منا مه ی حزب طـرز استقرار دیکتا تو ری پرو لتار یـارا بعد از پیرو زی انقلاب سوسیالیستی نیز با درا یت خا صی نشان داده است . اهداف ستراتیژ یك حزب درین مرا منامه ودر همان مرحله‌ی خاص تا ریخی که عبا رت بود از وا- ژگون سا ختن تزا ریزم واستقرار جمهو ری دمو کرا تیك نیز قیـد شده بود . در ین کار خو یشس لنین بز رگ نشان داد که مبا رزه در راه استقرار دمو کرا سی وتا مین آن به نفـع مردم بذات خود مبا رزه درراه رسیدن به هدف نها یی یعنی‌سو- سیا لیزم است .

لنین خیلی عـلا قه دا شت تـا همه زحمتکشان اعم از کار گران ، دهقا نان وسا یر مو لد ین واستثمار شوند گان مفهوم ومعنی مرام‌نامه‌ی حزب را کا مـلادرك وهضم نما یند. روی همین ملحوظ بود که بعدهـا در سال ۱۹۰۳ جزو ه ی جداگا نـه نوشت بنام (در با ره‌ی دهقا نان فقیر) که می توان آنرا مرا منامه‌ی حزب برای دهقا نان نا مید . لنین در ین جزوه چگو نگی حیات‌دهقانان وشدت بهره کشی از آنان وعدم‌مو- جودیت حد اقل دمو کرا سی برای آنان‌واز همه مهمتر اینکه ضرو رت اتحاد دهقا نان وکار گران راتشریح کرده است . لنین با نبوغ‌سرشا ری که داشت‌می توا نست در نو شته های‌خودموقف خواننده‌و مخا طب را ر بخو بی درك وسو یه دا نشس‌آنان را در نظـر دا شته با شد روی همین ملحوظ جزو ه‌ی(در باره ی‌دهقانان فقیر) خیلی با کلمات سا ده و عـام فهم تحر یرشده بود . لنین مـی نو یسد : مامی خوا هیم یك جا معه‌ی بهترو نو ینی بسا زیم که در آن نه ثرو تمند باشد ونه فقیر . همه درین جا معه‌ی نو ین با ید کارکنند. درین جامعه تمام زحمتکشان باید ازثمرات کار عمو می استفا ده کنند نه یك مشت ثرو تمند . ما شین هاو تر قی تکنیك با ید کار همه را آسان کند نه اینکه با عث شود عده‌ی‌معدودی بحساب ملیو نها ودهها ملیون نفـر ثرو تمند شو ند . این جا معه ی‌نوین وبهتر نا مش جا معه‌سو سیالیستی است علم آن سو سیا لیزم نا میـده میشود ....)

لنین عـلاوه بر مو ضو عات مهم فوق باز هم با لای تر بیه ی سیاسی زحمتکشان ودر قدم اول طبقه‌ی‌کارگر تاکید می نماید وی همچنان تر بیه‌ی سیاسی را معر فی می نما ید یعنی ابتـذال گو یی های منحر فین و مر تجعین را رد وتر بیه ی سا لـم سیاسی را کوشزد می کند لنیـن می نو یسد : سوال می شود پـس تربیه ی سیا سی با ید عبا رت از چه باشد ؟ . آیا می توان به تر ویـج ایده ی خصو مت طبقه ی کار گـر نسبت به حکو مت مطلقه اکتفـا نمود؟. البته نه تو ضیـح این قضیه که کار گران در معر ض ستـم سیا سی‌قرار گر فته اند کا فی نیست (همانطور که تنها تو ضیح این قضیه که منا فـع آنهابامنا فـع ار با بان مبا نیت دارد ،کا فی نیست)بایددر باره‌ی هر یك از مظا هر شخص این ستمگری تبلیغ نمود (همانطور یکه‌ما در مورد مظا هر مشخص تعد یـات اقتصا دی به تبلیـغ مبا درت‌نمودیم) وچون این ستمگری به طبقا ت بسیار مختلف جا معه وارد میا ید. چون این ستمگری در شئون بسیار مختلف زند گی وفعا لیت ، خواه در حیا ت حرفه ای، خواه کشو ری ، خـواه شخصی ، خواه خا نوا د گی،خواه مذهبی وخواه علمی وغیره وغیره متظاهر می گردد در ین صو رت‌مگر روشن نیست که هر گاه ما سا زمان کار افشای جا مـع الا طراف حکومت مطلقه را از لحاظ سیا سی بعهده ی خو یشس نگیر یم وظیفه ی خود راکه بسط وتکا مل آگا هی‌طبقاتی‌کارگران است . انجام نداده ایم ؟ مگر نه‌اینست که‌برای تبلیـغ نمو دار های‌مشخص تعدیات بایستی ایـن مظا هـررا افشا نمود (چنا نکه برای تبلیـغ اقتصا دی لازم بود سو استفا ده در کار خانه ها را افشا کرد ؟) لنین آثـار منتخبه ج اول ۳۱٦-۳۱۵.

لنین در تمام آثار خود همه‌انواع واشکال انحراف‌را گر چه ظا هـرا لباس‌انـقلا بی بتن دا شته با شـد محکوم نموده وتقر یبا همه‌را سروته یك کرباس می داند . لنین وجوه مشترك بین دو انحراف وجر یا نات ار تجا عی اکو نو میزم وترور یـزم را اینطور عا لمانه انگشت مـی گـذا رد :(اکو نو میست ها وترو- ریست های کنو نی یك ریشه ی مشترك دارند وآن سر فرود آوردن‌در برابر جر بان خود بخو دی است.... واکنون آنرا از لحاظ تا ثیر یکه در رشته ی فعا لیت سیا سی ومبا رزه‌ی سیا سی دارد مورد مـدا قه قـرار می دهیم .... اکو نو میست هاوو ترور یست ها در مقا بل قطب هـای مختلف جر یان خود بخو دی سـر فرود می آورند :اکو نو میست هادر مقا بل جر یان خود بخو دی(نهضت صد در صدکار گری) وترویست ها در مقا بل‌جر یان خود بخو دی‌خشم وغضب فوق العا ده رو شنفکرا نی که نمی توا نند یا امکان ندا رد فعا- لیت‌انقـلا بی را با نهضت کار گری در یکوا حد گل با هم بپیو ندند . کیسکه ایمانشس از ین امکان سلـب شده یاهر گز به آن ایمان نداشته است حقیقتا برا یشس دشواراست. بجز ترور راه چا ره‌ی دیگری برای اطفاا احسا سات خشم آگین وانرژی انقـلا بی خو یشس بیا بد...)

لنین آثار منتخبه ج‌اول۳٤۰-۳٤۱

لنین را جـع به تا سیسس یـك نشر یه ی سرا سری روسیه کـه بتواند همه را تقر یبا در یکو قت ازحقا یـق وانکشا فات او ضاع‌سیا- سی واجتما عی با خبر سا زد بـا دلایل محکم ومنطقی دفاع می‌نمایدو همه سنگ اندازی هاو لفا ظی های منحرفین و مر تجعین را مردانه وبا منطـق کو بنده رد می نما ید. لنین می نو یسد:

بقیه‌درصفحه٦۷

گوشه‌یی ازشهر زیبای مسکو

بقیه صفحه ۵۱

فرخنده باد دومین سالگرد...

وهمه نقشه های از پیش تهیه‌دیده شده ارتجاع وامپریالیزم جهانی بود که در افغانستان توسط نماینده گوش بفرمان وزر خرید خویش امین‌این اجنت فروخته شده درعمل بکار بست، اما خوشبختانه که اکثریت مطلق اعضای اصولی حزب ونیروهای سالم اجتماعی دیگر تاب آنهمه جنایات وآدمکشی هارا نیاورده وباقیام‌پیروزمند وافسران وسربازان فداکار و قهرمان وبه‌همت مردم زحمتکش افغانستان بتاریخ ششم جدی ۱۳۵۸ بساط زور گو ئی امین جاسوس را بر چیده ، برز خمهای پدران و ما دران خویش مرهم گذاشتند وراه ومسیر ز ندگی خو یش مر هم گذاشتند وراه ومیسر زندگی واقعی را در پیش گر فتند .

کمیته مر کزی حزب دمو کرا تیک‌خلق افغانستان و حکو مت جمهو ری دمو کراتیک افغانستا ن و ظایف و اهداف چندی را در عر صه سیا ست دا خلی مطرح‌نموده اند که بخشی از آنرا در ینجا نقل می کنیم:

ـدفاع دلیرانه از دستا ورد ها ی انقلاب ثور واستقلال ملی ، حاکمیت و تما میت ارضی وطن محبو ب ما افغانستا ن عزیز ،

ـتحکیم وحدت ودوستی برادرانه تمام ملیت ها واقوام افغانستا ن اعم از کو چك وبزرگ ،

ـتحکیم هر چه بیشتر و حدت صفو ف حزب دمو کرا تیك خلق افغانستان‌وهمبستگی اعضای آن پدور کمیته مرکزی حزب وپیروی سیا سی آن ،

ـبسط و تو سعه دمو کرا سی بر پا یه اصول رهبری جمعی ومر کزیت‌دمو کرا تیك جلب هر چه و سیع ترتوده های زحمتکشان و سا زما نهای اجتما عی آنها از طر یق اتحاد درجبهه وسیع ملی پدروطن به رهبری حزب دمو کراتیك خلق افغانستان برا ی سوق ورهبری تمام دستگاه دو لتی وجامعه در جهت اصولیت انقلابی.

ـبالا بردن مورال وقابلیت محا ربوی قوا ی مسلح پر افتخار جمهوری دموکراتیك افغا نستان بحیث مدافع وفادار حزب، دولت ، انقلاب ووطن عزیز مان افغانستا ن انقلابی و قهرمان ،

ـانکشا ف اقتصادی وطن محبو ب ما ، بالا برد ن دائمی سطح زند گی و رفا ه‌خلق هر خا نواده هر زحمتکش ،

ـمحو ونابودی کامل بقایای ناگوارگذشته از قبیل استبداد ، فساد ، بی قانو نی، خود سری ، اختلا س ، کاغذ پرانی ، دست برد به‌بیت المال، شوونیزم ،ناسیونالیسم وغیره.

ـبهبود و تکمیل دائمی کار ار گا نهای امنیتی وانتظامی بخاطر تامین نظام انقلابی ،امنیت وایجاد شرا یط کا ر صلح آمیز برای‌مردم‌کشور.

ـحفظ وا نکشا ف بهتر ین و با ارزش ترین جها ت کلتور و فر هنگ ملی خلقها ی سا کن وطن محبو ب ما و تکا مل آن‌درجهت مترقی وشگوفانی.

ـتو جه به ایجاد شرا یط مسا عد برای کار خلاق همه بخشها ی رو شنفکر ا ن افغانستان.

بررسی ومطالعه عمیق وموشگافا نه جامعه ومحیط ما وشرایط مشخص جنبش و نهضت در وطن میر ساند که با وجود شرایط نا گواریکه در اثر آن بر پیکر حزب ضربات پیهمی وارد گردید، حزب دموکراتیك خلق افغانستان بیش از پیش در میدا نها ی کار زار زندگی اجتما عی آبدیده ترشده و بیش ازهر وقت دیگرتجارب گرا نبها ئی اندو خت ، در طول مدت یك سال ونیم حزب اعضای خود را بصورت‌عمومی مورد آزمایش قرار داد، ودر مجمو ع شرایط ووضع جنبش ونهضت خوب ما را به‌آزمون گرفت ودر نتیجه حا کمیت سیا ه و سیا ی امین و دستیارا نش‌تلفات بزرگی بحزب و جنبش ونهضت وارد آمد . بهترین نوع و شکل تجلیل از انقلاب‌ثور درواقعیت امر کار وپیکار بی‌امان انقلابی‌است تا بیش ا ز پیش در راه حفظ و نگهدا شت دستا ورد ها ی انقلا ب‌ثور مجا هدا ت پیگیر وبی اما ن را انجام دهیم.

بارمسئولیت سنگین است ونباید از زیرا این بار بزرگ شانه خالی کرد بلکه با ایما ن خلل نا پذیر و نیروی ده چندان به رفع مسوولیت ها ووجایب پر دا خت ووظایف ورسالت انقلابی خو یش را به‌نحو ارزنده به انجام رسا نید رسا لت مبارزین واقعی وا صو لی را ه نجات خلق حکم میکند که :

پیش از پیش پدور حزب دموکرا تیك‌خلق افغانستا ن ، کمیته مرکزی ، بوروی سیاسی وبدور رفیق ببرك کارمل منشی عمومی کمیته مرکزی حزب جمع شده و فشرده با هم به پیشواز مبارزات گرم وانقلابی طی طریق نما ئید :

ـوحدت حزب را چون مردمك چشم حفظ نما ئید !

ـدر تشکل سابر نیرو های ملی دموکرا تیك ووطنپر ست در جبهه وسیع ملی پدر وطن مبارزه نما ئید !

ـدو ست بدارید مردم ستمد یده‌وبلا کشیده تانرا و در راه رفع نیاز مند ی‌های آنان مجا هدا ت پیگیر نما ئید !

ـدر را ه آبادی ، سر سبزی و شگو فانی وطن بذل مسا عی نما ئید !

مردمان زحمتکش و رنجد یده وبلا کشیده وطن محبو ب ما افغانستا ن پیش از پیش بردز ارتجاع فایق آمده و در فش ترقی وعدالت اجتما عی را بر فراز و یرانه های برج و با روی ارتجاع به اهتزاز درمیاورد!

فرخنده باد دومین جشن انقلاب ثور !

بقیه صفحه ۵۲

۷ ثور روز همبستگی

تن اندر دهند، مردم ما به غاصبان استعما ر گرا ن این را آمو خت که اگر توده ها اراده نما یند هیچ نیرو یی ر اتاب مقاومت وایستادگی در برابر آنان نیست خشم توده ها بر حق است ودگر گو ن گر خشم توده ها مقدس است و سر نو شت ساز . با این مقد ما ت انقلاب همتی آفرین نجات بخش و شکو همند ثور ،آن گونه که شبه دا نشمند ان دنیا ی سرما یه داری اد عا می نما یند و بر این اشتباه خو یش اصرار حادثه ای بی ریشه نیست . تغیری در سطح نیست . عمق دارد وریشه وپشتوانه این انقلاب مقدس مردم است . توده ها ی زحمت کش که سالی درین مرز وبوم‌گرسنگی کشید ه اند ورنج ها ی بیکر ا نی را تحمل کرده اند ، تا پیش از پیروزی انقلاب ظفر آفرین ومژده‌بخش ثور افغانستان کشوری تك افتاده و فرا مو ش شده ای‌بود این همه هیا هو ، غو غا و آشو ب درباره‌ی افغانستا ن و جود ندا شت . چو ن منا فع امپر یا لیسم درین گو شه ای از جها ن تا مین بود و به خطر نیا فتاده بود واوضاع مطابق مراد پیش می رفت . دولت ها ی‌دست نشا نده و مز دور آنچه در کا خ سفید فیصله می شد آنرا تصو یب می‌کرد ند، آنچه از لانه‌ی استعمار وسرزمین غار تگری انگلیس صادر می گشت می پذ یر فتند ، با ار تجا ع جها نی در ار تبا ط وزدوبند بودند وعمدا حقوق مردم را زیر پای می کردند وازین روبود که این‌همه هیاهو در باره ی افغانستا ن وجود ندا شت . با به پیروزی رسید ن انقلاب ثور است که تشنج در سطح جها نی پدید می آید و نیرو های اهر یمن جها نی به مو یه و تکا پو می افتند . گو یی توا زن جها ن بر هم خورده با شد . نیرو ها ی غارتگر ثرو ت ها ی سر شا ری بر باد می دهند تا مگر بتوا نند از پیشروی کاروان انقلاب جلوگیری نمایند . خر وار خروار اسلحه گرم به‌میهن ما می فر ستند و گر و هی را اجیر می نما یند که در سرزمین ما تشنج وناامنی به و جود آورند اما این تکا پوها این تقلا ها وتلاش هاهمه بی نتیجه ومذبوحانه است . توده ها ی ما راه خود را یا فته اند و سر نوشت‌خودرابه‌دست‌گرفته اند . کاروان انقلاب نجات بخش ما دیگر تو قف پذیر نیست .به پیش می رود و این همه کار شکنی و سنگ اندازی دشمنا ن داخلی و خا رجی نمی تواند به جا یی برسد امپریالیسم جها نخوار امریکا در همبستگی بامیراث خواران استعمار فقط آبروی خودرامیبرد حقیقت همیشه پیر و ز است و تجربه‌ی تا ر یخ نشان داده ا ست که حقه بازان عمری کوتاه دارند واگر بانیرنگ وتز فند بتوا نند برا ی مد تی گرو هی‌را بفریبند برای همیشه همه را نمی توانند فر یب دهند . تا پیش از پیروزی انقلاب‌ثور درمیهن ما ازروز هایی قلابی تجلیل می گردید. روز هایی که بامردم هیچ ارتباطی نمی دا شت . اما بزرگدا شت دو مین‌سالگرد انقلاب ظفر آفرین ثور، بزرگداشت ازآزادی است ازحقیقت ورها یی انسا ن است.بزرگداشت از فردایی است که دیگر انسان برده نیست، آزادی واقعی خودرا بازیا فته است . انقلاب نجات بخش ثور مژده‌فردایی شکو فا ن ودر خشا ن را داده است و بد ینسا ن است که دفاع از حقیقت انقلاب ثور دفا ع از وطن و استقلال ملی،تما میت ارضی و حا کمیت ملی است . انقلاب ثور ضا من همه‌ی پیروزی هاو سر بلند ی‌های جا معه ی ما ست که در اثر خیا نت ها ی آل یحیی و انحرا ف ساد یستی امینی ها اینهمه عقب نگاهداشته شده است. انقلاب ثور بسیاری از ارزش های نوین وانسانی رابه جامعه ی ما به ارمغان می آ و ر د . دفاع از ارمغا ن ها ودست آورد ها ی‌انقلاب وظیفه ای ملی است، باید درین شرایط درسنگر دفاع از انقلاب ایستاد و به خرا بکا را ن دیگر اجازه تفتین و لجن‌پراگنی نداد .

د ۸ مخ پاتی

دثور دپرتمین انقلاب دوهمی کالیزی دجشن په مناسبت

دین له نا مه څخه استفا د ه وکړی قانو نی جزا به‌ور کړ ی شی . مو ږ دغه راز خپله‌دنده بولو چی دافغا نستا نوطن‌پالو دینی عالمانو له پاره د خپلـو لوړو او شرا فتمندو و ظیفوتر سره کولو په لاره کی ښـه شرایط برابر کړو.

گرانو وطنوا لو !

دثور انقلاب بریا لیتو ب‌او دافغا نستا ن ددموکرا تیـک جمهوریت جو ړیدل یو ناخاپی کارنه ، بلکی د افغا نستان د ټولو او سیدو نکو ملیتو نود ډیرو ښو بچیانو او زموږ ، د گران هیواد دټولو متر قی ، انقلا بی او دمو کرا تیکـو قوتونو دسختو او اوږدومبارزو نتیجه او طبیعی گټه ده نو ،د حیرانتیا خبره نه ده ، چـی زمو ږ دهیواد ټول ر ښتینی وطن پال پښتون دی‌که تاجیك ازبك، هزاره، تر کمن دی که بلوچ ، نور ستا نی او نور په زیا تی مینی او و لولو سره د ثور انقلا ب دبریا لیتو ب‌د دو یمی کالیز ی هر کلی‌کوی. اوس زموږ په‌هیواد کی له‌نژاد، ژبی ، مذهب ، ځا ی ، سیمی میشتوا لی او یا کوچیتو ب بر ته دټولو او سیدو نکو ـ ملیتونو او قو مو نو رښتینی برابری تا مین شوی ده.زموږ دهیواد په تاریخ کی دلو مړ ی ځل له پاره ټول ملیتو نه او د هغوی قو مو نه دژ بی ،دود، دستور ، فر هنگ ،ادبیاتواو په خپله مور نی ژ به دتحصیل دپر مختیا په لاره کی برا بر حقوق او امکانات لری او هـر ډول‌نژادی، ملی ، ژبنی‌او نور توپیرو نه دتل له پاره منـع شوی دی او په قانو نی تو گه جزاور کول کیږ ی په‌کلکه په کار باندی په گمار لوپه‌تعلیمی مو سسو کی په شا ملیدو د کار داجور ی داندازی په ټاکلو یاپه کار کی دتقا عد او ترفیع دحقوقو دیرابری د اصـل مراعا ت کیږ ی دافغا نستا ن داو سیدو نکو ملیتو نودحقوـ قو دتا مین له پاره دماد ی او فر هنگی ژو ند دسطحـی دلوړ ولو په ملی ، از بکی ، تر کمنی او بلو چی ژ بـو ددرسی کتابو نو دتالیفو لوپه خیرتو لنیز او اقتصاد ی بیلاـ بیل تدبیرو نه نیول کیږی.

دافغا نستا ن د خلکوددموـ کرا تیك گو ند مرکزی کمیټه دافغا نستا ن دد مو کرا تیك جمهور یت انقلا بی شو را او حکو مت خپله‌و ظیفه بو لی د افغا نستا ن دټو لو ملیتو نـو او قو مو نو یووا لی‌او دوستی کوچنی وی که ستر ـ پښتون وی که تاجك ، هزاره ، ازبك، تر کمن، ، بلو چ،نورستا نـی وی او که نور پر له پسی ، ټینگه کړ ی اود هغو رښتینی برابری ، نیکمر غی ، نیك ـ بختی او تر قی تا مین‌کړی.

دافغا نستا ن په جنو بـی او جنوب لویدیځو سیمو کی او سیدو نکو پښتنو قبا یلوتل زمو ږ دوطن دآزادی‌اوخپلواکی ددفاع په‌کار کی ستر رو ل لوبو لی او لوبوی یی .

دافغا نستا ن د خلکوددموـ کراتیك گو ند مر کزی کمیټه دافغا نستا ن دد موکرا تیـك جمهور یت انقلا ب ی شو را او حکو مت دپښتنو قبا یلو غوره دود اود ژوندانه لارو چـا رو ته‌په‌پور ه در ناو ی سره ، د هغو ی له پاره دثور انقلا ب‌په دو یم پړاو کی دښه باو ر ، سو لی او همکار ی سیا ست طر حه او پر له پسی یـی تعقیبوی داسلام د مبین دین‌د اصولو اود ثور انقلا ب‌دلوړ و ار ما نو نو په اتکاء دد غـه سیاست هد ف د هیواد ، د پښتنو قبا یلو په سیمه کی‌د سـو لـی و رو ر ی او گـرا ر ی تـا مین او د هغو ی دژو ند ، شـرف شتمنیو او گور مصؤ نیـت دی.

دافغا نستا ن د خلکو ددمو کراتیك گو ند مر کزی کمیټه، دافغا نستا ن دد موکرا تیك جمهور یت انقلا بی شو را او حکو مت ټینگ عزم لری چی په راتلو نکی کی هم د پښتنو قبا یلو په‌برخه کی د ښه‌باور، سو لی او همکار ی دغه‌سیاست تعقیب او د هغو جـر گـو د ښه او دمو کرا تـیك دود له سا تنی او ټینـگتیا سره مر سته وکړ ی او ددو ی له‌پاره به سو کا لی‌اود ژوند دشرا یطو ښه والی تا مین کړی.

دافغا نستا ن د خلکوددموـ کراتیك گوند مرکزی کمیټه د افغا نستان د دمو کرا تیك جمهـو ر یـت ا نقـلا بـی شو را او حکو مت دافغانستان دقبا یلو داو سیدو نکی‌دسیمی ټولو پښتنو او ټولو نوروهغو وطنو الـو تـه چـی د تیـرو بیـلا بیـلـو ظالما نـو بیعدالتیو او ستمو نو له امله یی له خپل وطن څخه کـډه کړی‌یو ځل بیابلنه ور کو ی چی خپل گران وطن خپـلـو کورونو کلیواوښارونو اوخپلو پټمنو زا منواوکورنیوته‌دسوله ییز کار ددوا م او عاد ی‌ژوند له‌پاره راستانه شی او هغوی ته‌په‌رسمی تو گه تعهـد او تضمین ور کوی چی هیڅ یوه ته‌به دهغو عملونو په خا طـر چی دکډی کولو په‌و خت کـی یی جبرا سر ته رسو لی د ی هیڅ ډول‌سزا ورنه‌کړای‌شی‌او نه‌به تعقیب شی .

دنو ی ټو لنی دجوړ و لو اود خلکو دژو ندا نه دښه‌والی دوظیفی بریا لی سر ته‌رسول ددو لتی دستگاه دفعا لیت د بشپړ تیا او ښه وا لی په لاره کی له جدی او پر له پسی‌کار پر ته امکان نه لری ، نو له دی امله دافغا نستا ن د خلکودموـ کرا تیك گو ند د خپل‌فعالیت له‌پیل څخه دحاکم گو ند پـه تو گه دغه کار خپله یوه ډیره مهمه وظیفه بللی ده .

دثور انقلاب اود هغه‌دنوی پړاو له بر ی و ر و ستـه دهغو یو شمیر ملکی او پو خی ما مور ینو پر خای چی‌له‌خلکو سره یی په سلوك‌کی‌بی‌عدالتی او ستم کاوه اوپایی دوگړ نی نظام له ټینگیدو سره دښمنی کو له صاد ق او وطن پا ل عناصر مقرراو وټاکل شول.

دافغا نستان دخلکو د دموـ کراتیك گو ند دمر کزی‌کمیټه اود افغا نستا ن دموکرا تیك جمهوری حکو مت معتقد دی چی د دو لتی دستگاه دفعالیت او جوړ ښت طرز باید د ثو ر انقلا ب دپر مختگ سره اوږه په او ږه تکا مل وکړ ی‌او ،د دو لت د دستگاه ما مورین‌پرله پسی دزیار ایستو نکو اړتیاوو او احتیا جا تو ته متو جه وی اوخان په‌ټول انقلابی و جدان د خلکو او هیو ا د پـه خد مت کـی و ا و سـی دټو لنی هر وکړ ی وظیفه لری چی دبوروکرا سی،اداری گډوډی خپل سری قـانون ماتولو ، بی انضبا طی،اختلاس دبیت المال لوټولو او نو ر و ټولو ناوړو پاتوشونو سر ه‌په بریکړو نی ډول مبارزه وکړی.

مـو نـږ ټـولو تـه‌وظیفه راپه غاړه ده چی دافغانستا ن دد مو کرا تیك جمهور یت ـ دو لتی دستگاه هم په مر کز کی او هم په‌ولا یاتو کی دگوند او دو لت داراد ی او لا رښوـ دنو پیرو ی په اغیز منه‌ابتکاری او آگاهانه لاره روانه‌کړو .

دټو لنی دژو ندا نه په ټولو اړ خو نو کی دافغا نستا ن د خلکو دد مو کرا تیك گو ند درهبری درول بریا لی تا مین نه‌یواز ی د مجرب‌پر سو نل‌او کدرونو په در لودو سره بلکی په دی کار پوری هم اړه لر ی چی څنگه او په کوم‌ځای کی هغه په کار واچول شی.

گوند باید دخپلو آرمانونو او سیاست دتحقق له پاره ، پر سو نل او کا درو نه‌و لری چی په تخصصی تجر بی سر بیره پوره سیاسی پو هه اود گوند اود ثور انقلا ب له کار سره و فاداری هم ولری.

خپل دغه هد ف ته‌درسیدو په خا طر دافغا نستا ن‌دخلکو دمو کرا تیك گو ند دکا در او پر سو نل سمی پالنی‌اوتاکنی ته‌زیات اهمیت ورکوی.

دافغا نستان د خلکو ددمو- کرا تیك گو ند مر کزی‌کمیته خرگندوی چی په هره رتبه او مقام کی چی و ی دمسؤ لینو دتشخیص ، پیشنهاد اومقرری په‌کار کی باید یواز ی د هغوی لیا قت ، سیا سی او تخصیصی اهلیت‌او نوره غوره او ښه شخصی خو یو نه پـه نظر کی‌و نیول شی نه له‌غرض خخه د ك شخصی‌ملا حظات.

او سیمه ایز پلوی او نور غوا ړ م دکا در اوپر سو نل په‌تاکنه کی ددیرو مهمو معیارونو یادو نه‌و کړم : تر ټولو مخکی باید دکارکوو نکو سیاسی خو یو نه یعنی ایدیو- لوژیك پو هه او ایما ن‌دار ی اودثور انقلا ب اود افغا نستان دخلکو دد مو کرا تیك گو ندد آر ما نو نو دترسره کولو .په لاره کی ټینگ پاتی کید ل‌په نظر کی ونیول شی ، البته‌د مسؤلینو سیاسی پو هه‌اونور خو یو نه د هغو دوینا له مخی نه بلکی ددوی دعملونو له دغی جملی خخه دهغوی سیا سی فعالیت په اساس سنجول کیږی.

له‌بلی خوا داجو ته خبره‌ده چی یواز ی هغه کسا ن‌د خپل کار اوور سپار ل شو یو وظیفو په اجرا او سر ته رسولو کی پوره بریا لی‌کیدی شی چی پوره عملی تجر به او تخصیصی معلو ما ت ولری، نو له دی امله دنو ی پر سو نل په‌تاکنه او مقرری کی دی ،د هغوی مسلکی‌تخصیصی اوفنی تجر بی او معلو ما تو ته کلکه پا ملر نه وشی .

په او سنیو شرایطو کی د ما هرانودکموا لی له امله کله ناکله داسی پیښیږ ی‌چی هغه یاد غه ملگر ی پداسی و ظیفه مقرریږ ی چی په هغی کی‌پوره تجر به نه لری او زیاتره یی باید دکار په تر څ کی زده‌کړی نود غه شان ملگر ی مکلف دی چی دیر ژر په خپله نـو ی وظیفه کی لازم معلو ما ت زده کړی او کار تری واخلی.

باید یادو نه و شی چـی دپر سو نل په تشخیص ، او ترفیع کی باید صدا قت ، او اخلا قی او انسانی ښه‌خویو نه په‌نظر کی و نیول شی اوباید هغو کسانو ته چی صاد ق ، متوا ضع ، با مسؤ لیته ، او اصو لی وی او دخلکو داړتیاوو سم تشخیصی قدر ت و لری‌د لو مړی توب حق ورکړی شی، ټول دو لتی ما مور ین با ید د هیواد دزیارایستونکو او ټولو خلکو دو دو نو او مذ هبی عقایدو ته احترا م ولری .

موږ پوره یقین لرو ، چی هغه رهبری کا درو نه ، اوپر سو نل به‌چی دگو ند په‌ساز- ما نو نو په دو لتی، زرا عتی، صنعتی ، علمی، فر هنگی ، تعلیمی، ټولنیزو او پـو خـی دایرو او موسسو کی‌کارکوی، په پوره ویاړ سره د هـغـو وظیفو له عهد ی خخه ووز ی چی گو ند او دو لت ورسپارلی دی.

دثور انقلاب دبری د دو یمی کالیز ی دلمانځلو په تر څ‌کی په‌پوره ډاډ سره و یلی شو چی ټول هغه سیاسی ،ټولنیز ،او اقتصاد ی‌بدلو نو نه چی پدغو دوو وروستیو کلو نو کی په هیواد کی را منځته شو ی او دغه راز په خپله دثور انقلا ب بری دافغا نستا ن د خلکو د دمو کرا تیك گو ند درهبر ی او ساز ما ن ور کو لو درول‌او فعالیت مر هو ن دی زمو ږ گوند ، دنوی طراز گو ند په تو گه، دکار گری طبقی‌اوزموږ د هیواد دټولو زیارایستو نکو دگو ند په‌تو گه د خپل شته- وا لی له لو مړ یو ور خو څخه دټو لنی دسیاسی سیستم د بنیاد ی بدلون لزو م اودخلکو دو دو نو دپوره په‌پام کـی نیولو سره د هغو ټولو پرگنو دملی او د مو کرا تیکوغوښتنو او ار ما نو نو دتا مین‌ضرورت په خپله مرا منا مه کی اعـلام کړی دی.

دغه راز زمو ږ گو ندو یلی وو چی دهغه وروستی هدف په‌ټولنیز عدالت باندی‌دولاړی او دفرد له خوادفردله استثمار خخه دخلا صی نوی ټو لنی جوړ ول دی.

زموږ گو ند دخلکو دملا تړ په اتکاء له هغو اشتبا هکانو سره‌سره چی‌و شوی وکو لی شول دکورنیو او بهر نیـو دښمنانو دټولو دسیسو او - توطئو دشنډو لو ویاړ وگټی‌او دثور انقلا ب په ژ غور لوسره هغه په خپله اصو لی لاره‌روان کړی.

دغوبر یا لیتوبونو و ښودل چی‌زمو ږ گو ندلاز م سیا سی پوخوا لی او پایښت لری او ددی توان ورسره دی چی په خپلو سالمو قوتونو باندی په اتکا سره په ټولوستو نز و او ان په مو قتی ناکا میو باند ی بریالی شی.

زمو ږ گو ند د هغه‌په لیکو کی له انشعا ب سره سره‌چی سخت زیان یی لیدلی وو ، نه یواز ی په خپل ځای پاتی شو بلکی لاپسی ټینگ شو.

اوس دثور انقلا ب په د ی نوی پړاو کی دگو نددساز - مانی سیاسی‌او ایدیو لوژ یـك یووالی دپوره ټینگتیاپه‌هغه‌کی‌د ښه باور دروحیی او انقلا بی اصو لیت دپیدا کیدو او لـه مرکز ی کمیټی سره د هغه د ټولو غړ یو دپیو ستون له‌پاره لازم شرایط پیداشوی دی. د گوند دیووا لی او قـدرت رښتینی مـلا ك یوازی خبری او اعلامیه نه‌دی، بلکی دگو نـد دهد فو نو او ار ما نو نو اوله هغو خخه دپیداشو یوبریا لی توبونو په خاطر په عملـی فعالیت کی بر خه اخیستـل دی.

خه موده مخکی دافغانستا ن دخلکو دد مو کرا تیك گو ندد مرکزی کمیټی پلینوم دگو ند تعدیل شوی اساسنا مـه تصو یب کړه او یولړ نور ی مهمی فیصلی یی هم وکړ ی‌چی دگو ندی ساز ما نو نو ، اود گو ند دهر یوه غړ ی له خوا ددغو فیصلو گټوره او بریالی اجرا به‌دگونددداصولی یووالی‌د ټینگتیا په کار کی ډ یر زیات اهمیت و لری.

دافغا نستا ن د خلکوددمو- کراتیك گو ند مرکزی کمیټی تل دخلکو په پر گنو کی‌پراخو تبلیغا تی او سیا سـی فعالیتو نو ته خا نگړ ی‌اهمیت ورکړی او عقیده لری چی دغه فعالیتو نه باید تل دور خی له مهمو شرایطو او وظیفو او د خلکودپرگنودپوهی دسطحی په نظر کی نیولو سـر ه سم سـر تـه ور سیږی د خلکو په پرگنو کی دد غـو تبلیغا تی فعا لیتو نو مهم‌هدف سیاسی تنویر او په ټو لنیز و فعالیتو نو باندی د هغـوی تیارول دی.

زموږ دگو ند د مر کز ی - کمیټی دسیاسی بیرو ، ا و دارالا نشاء په‌وروستیـو تـصو یبونو کی دگو ند د تبلیغا تی او سیاسی چـا رو دتنظیم اوپراختیا په برخـه کی ارز ښتنا کی لار ښود نی شته ، دگو ند هر یو غړ ی مؤظف دی چی زمو ږ د ټو لنی هر غړ ی ته دگو ند دسیاست متر قی ما هیت ،اود هغه ،د مر کز ی کمیټی او انقلا بـی شو را فیصلی او اقداما ت خرگندکړی، ددی مقصد له‌پاره باید هم له شفا هی تبلیغا تو او هم دور ځپا نو ،تلویز یون، رادیو او نو روپه شا ن ټو لو نشراتی امکاناتو خخه په‌پراخه او هراړخیزه تـوگـه کـا ر وا خیستل شی . او س‌د ثور انقلاب له‌بری خخه د دووکلونو له‌تیر یدو وروسته موږ په‌پوره رضایت‌سره ویلی‌شوچی زموږ گوند دخپلی تاریخی از موینی

لطفاً پاڼه واړوی

له عهد ی څخه بریا لی و تلی او په‌بری‌سره دافغا نستا ن‌د نجیبو او ز یار ایستو نکوخلکو دخو شحا لی او نیکمر غـــی دتا مین په لاره کی خپلـــی مبارز ی ته دوام ورکوی.

گرا نو وطنوا لو !

دافغا نستا ن دد موکراتیك جمهور یت ، دانقلا بی شورا له خوا ، دافغا نستا ن ددمو- کرا تیك جمهور یت‌داسا سی اصولو تصو یب دثورانقلا ب ددو یم پراو یو ستر بری دی، دافغا نستا ن دد مو کرا تیك جمهور یت په اسا ســـی اصولو کی دټولنیز نظام‌اصولی، سیاسی ،ټولنیزی اواقتصادی ستنی ، دافغا نستا ن دد مو - کراتیك جمهور یت ددو لتی دستگاه جوړ بنت اودافغانستان داتباعو اساسی حقوق او دمو کراتیکی آزادی منعکس شوی

دافغا نستا ن دد موکراتیك جمهوریت اساســی اصــو ل، دافغا نستا ن دخلکو دد مو - کراتیك گو ند د مرا منا می‌د متر قی او دمو کرا تیکـــو مندر جاتو او ار ما نو نودگوند دسیاست او عملی فعا لیت په نظر کی نیولو اود افغا نستان داقتصاد ی ،ټولنیزو ،مذ هبی، فر هنگی او ملی خصو صیا تو له مخی ترتیب او تدوین شوی دی.

دافغا نستا ن دد موکرا تیك جمهور یت اساسی اصو ل ، زموږ ددو لت دټولنیز ما هیت دتعریف په تر ځ کی اعلاموی چی دافغا نستا ن دموکراتیك جمهوریت ، دافغا نستا ن د ټولـو زیـار ا یستـو نـکـو مسلما نو خلـکو ،کار گـرا ن دی که بز گران ، کسبگر ،

کوچیا ن دی که روشنفکرا ن، او نور زیار ایستونکی دی او دهیواد دټولو دمو کرا تیکواو وطن‌پالو قوتونو او ټـولـــو خپلواك او دموکراتیك دولت دی، په‌بله وینا دافغانستا ن دمو کرا تیك جمهوری دو لت، دخلکو د خو شحا لی،نیکمرغی او آرامی ،دټو لنی د ټو لـــو وگـړو دمصؤنیت ، شـر ف او ملکیت ، دتا مین په لاره‌کی دانسان دهر اړ خیز ی ودی‌د خلکو دحقو قو غوره دو دو نو ددفاع په لاره کی خد مـــت کوی.

دافغا نستا ن دد موکرا تیك جمهور یت په اساسی اصولو کی ، دافغا نستا ن د خلکو د دمو کرا تیك گو ند ر هبر ی کوو نکی رول ، دهیواد دکار گری طبقی او ټولو ز یارایستو- نکو دگوند په تو گه تا ییـد اودپلار نی وطن دپرا خی‌جبهی حقو قی اساسا ت چی‌دافغا - نستا ن د خلکو د مو کراتیك گوند ، دافغا نستا ن دد مو- کراتیك‌جمهور یت انقلا بـــی شو را او حکو مت د هغی د جوړ ولو په‌لټه کی دی تا کل کیږی.

په اساسی اصولو کی ویل کیږی چی دافغا نستا ن پـه دمو کرا تیك جمهور یت کی‌دا دملکیت دبیلابیلو بڼو دولتی مالکیت ،عامه شتمنی وی که کوپراتیفی، خصوصی‌اوشخصی شکله‌وی‌دولت‌دهغو ملاتړ کوی.

دغه راز ویل کیږی چی د افغانستان پـــه ده وکـرا - تیك جـمـهـو ریـت کـی‌د دو لت له خوا پر خمکی‌باندی دبز گرانو او نو رو مالکینو د مالکیت دحق در ناوی کوی او تضمینیږ ی او دو لت بـــه دهیواد دکر نی د هراړ خیز ی پرمختیا په لاره کی لاز مـــی مر ستی برابری کړی.

په همدی ډول څرگنده‌شوی ده چی‌دافغا ن ستا ن دمو - کرا تیك جمهوریت‌د، کسبگرو ننگه کوی او په اتحا د یو او تو لیدی کوپرا تیفو نو کی به دهغوی دداو طلبا نه یووا لی‌د تا مین په لاره کی لازم‌شرایط برابرکړی.

دو لت دملی سوداگرو ،او پانگه وا لو ملا تړ او مرسته کوی اود امپریا لیستـــــی انحصارا تو دسیا لی‌په وړاندی دهغوی ملاتړ کوی.

اعلا میز ی چی دافغانستان په دمو کرا تیك جمهور یت‌کی دثور انقلا ب د ارما نونو ا و وظیفو په‌رڼا کی په افغانستان کی داو سیدو نکو خلکو ، او قو مو نو تر منځ دبرابر تیااو دورور ولـــی دهمکاری او د هغوی دهر اړ خیز ی پر مختیا سیاست عملی کیږ ی‌اومقایسوی حقوق او ملی او فر هنگـــی ارژ ښتو نه خو ندی او ساتل کیږی.

دغه راز دافغا نستا ن‌ددمو کراتیك جمهور یت په اساسی اصولو کی ، دافغا نستا ن د اتباعو ، دمو کرا تیکی آزادی، ټولنیز ، سیاسی او فر د ی پراخه حقوق تضمین اودافغا- نستا ن ټول اتباع له هیڅ‌ډول نژادی، ملی ، قو می ،ژبنـی، مذهبی ،ټولنیز او بل تو پیر څخه پر ته اقتصادی، سیاسی، ټولنیز او فر هنگی برابرحقوق لری.

دافغا نستا ن ددموکرا تیك جمهور یت په اساسی اصولو کی ، دافغا نستا ن داتبا عو ستری‌وظیفی ، لکه او سنیـو قوا نینو اوددولت او ز یـار- ایستو نکو افرا دو دقانو نی حقوقو او گټو ته احترا م ، په صاد قانه تو گه‌دوطن‌دسمسور- تـیـا پـــه لا ر ه کـــــی خـد مت د هیواد او د ثـور انقلاب دگټو دفا ع اودعسکری سپیڅلی خد مت اونورو سرته رسول هم څرگند شوی دی.

پدی توگه په حق ســـره ویلای شو چی دافغا نستا ن د دمو کرا تیك جمهور یت ، د اساسی اصولو تدو ین زمو ږ دهیواد درښتینی دمو کرا تیك او متر قی اساسی قانو ن د تدوین په لاره کی یو ستـــــر گام دی ، تر دی ورو سته د اساسی قانون دتدو ین ، ا و تصو یبیدو ترو خته پور ی چـی لا ز م مسا عـد شرایط غـــو ا ړ ی د ټـو لـــو دو لتی مؤسسو فعالیتو نه د نوو قوا نینو وضع کیدل‌اونور دو لتی او حقو قی فعالیتو نه باید دافغا نستا ن د دموکرا- تیك جمهور یت د اساســـی اصولو له‌پر نسیپو نو سره‌سم ترسره شی .

گرانو وطنوالو !

دثور دانقلاب د لـــو ړ و هدفو نو تر سره کید ل‌دهیواد دټولو متر قی او وطن پالو - قوتونو گټور او دایمی‌یووا لی پیو ستون ، او همکار ی ، ایجابوی ددغه یووا لی ډیره‌ښه بڼه ، دپلرنی‌وطن دپراخی ملی جبهی جوړ یدل دی چی زمو ږ دهیواد دډیرو پرا خو پر گنو دهیلو او گټو نمایندگی کو ی اود هغه اساسی بنسټ دکار گری طبقی ، بز گرانو ، ا و متر قی روشنفکرانو، رښتینی یووا لی او یو مو تی کیدل‌دی. د پـــلا ر و طـــنـــی ملـــی جبهه ، دبیلا بیلـو سیاسی ټولنیز ، صنفی ، کلتور ی ا و نو رو ساز ما نو نو ائتلاف دی چی دکار گرانو ، بز گرانو ، عالمانو ،کوچیانو، روشنفکرانو پوخیانو ،کسبگر و ، ملـــــی سوداگرو او پانگه وا لو ، د افغا نستا ن دټولو ملیتو نو او قو مو نو دخوانانو او ښځو د عا مو او خاصو گټو نماینده‌او ممثل دی.

د پلرنی وطن دملی‌جبهی،د سیاسی او سیاسی مشر تابه زړی به دافغا نستا ن د خلکو دمو کرا تیك ویاړ لی گو ند زموږ دهیواد دکار گری طبقی او ټولو زیار ایستو نکو گوند، دافغا نستان دخلکو د نیك - مر غی او آزاد ی دغه‌رښتینی مدافع دی.

پتمنو وطنوالو :

داو سنی افغا نستا ن وده او په‌عصری غوړ ید لی دو لت دهغه بدلول ، دآزاد ی ، ا و رښتینی ټولنیز عدا لت پـــر بنسټ دټو لنی جوړ و ل ، په رښتیا سره یو ستره تاریخی وظیفه‌ده ددغی ستری وظیفی ترسره کول ، یواز ی دانقلاب په ملی او دمو کرا تیك پړ او په بریالیتوب پوری اړه نه‌لری خو دغـه پـړاو بریالیتـو ب ددغی تاریخی وظیفی دترسره کولو دپاره لا ز م بنستو نـه

پاتی په ٦٧ مخ کی

د ٦٦ مخ پاتې

دثور دپر تمین انقلاب ...

برا بروی ، در ښتینو وطن ـ پالو او انقلا بیو نوخصو صیت په دی کی دی چی هر خو مره چی دهغوی وظیفی ستـــری او مسؤ لیتو نه‌یی درا نده‌دی هغو مر ه په انقلا بی‌خوشبینی اوپه زیاتو مینی اوولولو سره دخپلو وظیفو د اجرا کولو په لاره کی مبارزه کوی‌اوستونزی یی نه مغلوبوی ، موږ هم په انقلابی خو شبینی دننیو بی شمیرو ستو نز و او سختیـو دخپل هیواد دروښانه‌اوخلائده سبا وینو ،سوال پدی کی‌دی چـی وروستی بـــر ی تـــه خو شبینی او پوره ډاډ په خه کی نغښتی دی .

زمو ږ خو شبینی په‌لومړ ی درجه‌کی زموږ دخلکوپه‌میړانه او زړ ور توب باند ی د پوره ډاډ او ایما ن دیو ښه‌او ښکلی ژو ند دجوړ ولو په خا طر په مبارزه کی دهغوی کلکی‌ارادی اود ټو لنی دعلمی پیچلومسالو په‌حل کی زمو ږ دگو ند پـــه پیاوړ تیا اود هغه په د له‌ییزی رهبری باندی داقتصاد زیږنده دهغوی دبی شمیر ه قر با نیو له امله ده .

دگو ند دغه پیاوړ تیاپه ښه تو گه اود حقوقو دبرا بری‌او ټولنیز عدا لت پر بنسټ‌زموږ دهیواد دټولو ر ښتینو هیواد ـ پالو دپخوا نیو ارما نو نو له مخی داو سنیو ټولو مسا لو او ستو نزو دحل امکـــان برابروی. او په پای کی‌دمترقی افغا نستا ن در ښتینودوستانو پتمنی او بی غرضه مر ستی‌او له ټولو مخکی دستراوپیاوړی هیواد شوروی اتحاد اودسو ـ سیالستی‌ټولنی‌دنوروهیوادونو مرستی زمو ږ دخو شبینی ـ الهام ښښو نکی منبع ده.

نو له ویری او سترتیا پر ته مخ په‌وړ اند ی،بریالی، نیکمر غه او ژو ند ی دی وی دثور انقلاب دغه دافغانستا ن دخلکو دتاریخی بد لو ن ټکی له‌یوتن‌خخه دبل تن داستثمار نه دخلاص ی نو ی ټو لنی ، د جوړ ولو په لور.

ـ ژو ندی دی‌وی‌دافغانستان دخلکو دمو گرا تیك گو ند د ثور انقلا ب اود هغه ددو یـم پړاو الهام ښښو نکی اور هبری کوو نکی قوت زمو ږ د ټولنی لار ښود او ر هبری کوو نکی قوت.

ـ ژوندی‌اوسمسوز دی‌وی زموږ گرا ن هیواد انقلا بی او قهرما ن افغا نستان .

بقیه صفحه ٦٢

لنین حزب و...

مختصر آنکه نقشه ی(تا سیس یك روز نا مه برای سرا سر روسیه) نه‌تنهاثمره‌کارکا بینه نشینانی نیست که به آیین پر ستی خشك ومطبو ـ عات بازی مبتـلا شده اند (بطوریکه بنـظر بر خی اشخا ص که در ین خصو ص درست فکر نکرده بودند، رسیده است) بلکه بر عکس عملی ـ ترین نقشه ایست برای اینکه بتوان قیام را از همه طرف آغاز نمودوخود را برای آن آما ده سا خت ودر عین حال حتی برای یکد قیقه‌هم کارحیا ـ تی روز مره ی خود فراموش‌ننمود.) لنین آثار منتخبه ج اول ٤٨٤ .

خوا ننده‌ی محترم : فعا لیـــت هـــای انقلا بـــی و د ا هیانه ولادیمیر ایلیـچ لنین این سر دار کبیر ار تش زحمتکشان جهان. این نا بغه ی بی حر یف، این نویسنده‌ی توانا ومتبحر ،را بر رسی کر دن وقت وصفحات بسیار لازم است که امکانات آن محدود است وبه ایـــن مختصر نو شته نمی توان گفت که همه افکار لنین در باره ی حـــزب طبقه کار گرو مبا رزه بامنحر فیـن بر رسی شده است ولی امید است این آغاز کار مفید وا قع شود .این نوشته دوره ها ییرا احتو ا مـــی کند که حزب سو سیال ـدموکراسی روسیه با تر کیب رنگا رگ عنا صر اجتماعی وسیا سی ونظـر یات نـا ـ همگون دست وپا می زد . این لنین کبیر بود که همه عنا صر مر تجع ومنحرف وبی ایمان را با منطـق‌و مبا رزه ی سر شا ر از ایمان به مو فقیت طبقه ی کار گر از بین برد وحزب طراز نو ین طبقه ی کار گر، مجهز باید یا لو ژی مار کسیستی واهداف باب انسا نی از آن‌ساخت.

لنین نقشه ی تشکیلا تی مشخص را برای سا ختمان حزب مارکسیستی طبقه ی کارگر مطرح نمود ونقشـی سا زنده وقا طـع حزب را به حیـث قوت کو بنده ی انقلا بی وســـرور طبقه کار گر به اثبات رسانید.انواع اید یالو ژی های ار تجا عی را چه در داخل نهضت انقـلا بی‌و چه درداخل حزب بیر حمانه کو بید .

امسال که یکصدو ده ســـال از بدنیا آمدن این مو جودشریف ،جسور عادل ،نا بغه، مستعد و... می گذ رد بشریت وبا لاخص بشر یت مترقی با بکار بستن وصا یای لنین‌ونتیجه‌ـ گیری‌مثبت از آن به ار زش‌شخصیت کار ، فعا لیت آثار ووصا یا ی‌این فر زند انسان وخد مت گذا ر راه نجات انسان بخوبی پی برده اند .

کشور شو را ها این گهوا ره‌ی لنین وگهوا ره انقـلاب کبیر اکتو بر مثال زنده‌و گو یا یی است مبنی بر برحق بودن و موثر بودن کار ووصا یای‌لنین بزرگ، این‌لنین‌کبیر بودکه سنگ های او لی و لـــی سا زنده وبنیا دی تعمیر سوسیالیزم علمی را در عمل گذاشت ومی توان گفت که این کشور للین بز رگ‌است که شجا عا نه واستوار چون کوه در پهلوی‌کشورهای‌برادر سوسیالیستی وهمه نهضت های رها یی بخش‌ملی واستقـلال طلبی خلقها ایستا ده است وبد هان امپریا لیزم لگـــام زده است تا نتوا ند با استقلال‌عمل بردرنده خویی بپ ســـردازد . رو ح **بز رگ لنین بز رگ شاد شادباد.**

به پیش در راه تطبیق‌همه‌جانبه‌ی حقوق مسلم انسا نی.

به پیش‌در راه ایجاد جا معه ی شگو فان وآباد وآزاد .

بقیه صفحه ٤٩

چرا انقلاب ملی...

اتحاد شوروی بنا بدر خوا ست خود مرد م افغانستا ن صورت گرفته و نیرو ها ی‌اصیل انقلابی افغانستا ن وفا طبه ی مردم‌افغانستان نه تنها ازین کمك دفا ع می کنند بلکـــه از آن خیلی ممنو ن و متشکر هم است .ولی امپر یا لیزم این حقیقت را نا دیده می‌گیرد و با جلوه دادن خود بحیث دایه ی مهـــربا نتر از مادر در صدد دفا ع از مو ضو عا ت ساخته و با فته ی خود بر آمد ه اســـت امپر یا لیزم امریکا که در ین منطقـه ی جهان (آسیای مرکزی و حوزه ی خلیـج) منا فع خود را در خطر دیده سخت تلا ش وتکا پو دارد تا آنرا دو با ره بد ست آورد وحتی بشکل بسیا ر بیشر ما نه ودیده درا اعلام می دارد که ما به هر قیمتی که باشد منا فع حیا تی خود را در آسیا و مخصوصا حوزه ی خلیج فا رس محا فظه خواهدکرد وبه تعقیب آن کشتی ها ی طیاره بردار و حا مل اسلحه اتومی خود را بدا نـو گسیل می دارد . آیا امپر یا لیزم امریکا مـــی توانـد افتضاح سفارت امریکا در تهـــران را که مورد خشم مرد م ایران قرا ر گرفته با این اعما ل واقدامات از بین ببرد ؟ نه هر گز نه . خشم مقدس وبر حق مردم ایران که عکس العمل اعما ل گذ شته ی امریکا در ایرا ن وزدوبند ها یش با شا ه فرا ری ومخلو ع ایرا ن بر خلاف منا فع ایشا ن صورت گر فته مورد تا ئید همه نیرو ها ی آزاد یخواه و ضد امپر یا لیستی د ر سراسر جهان قرار گرفته است .

لذاما بخوبی می دانیم که منا فع بر باد رفته ی ار تجا ع وامپر یا لیزم با عث شده است تا انقلاب‌ملی ودمو کرا تیـك مردم افغانستان خار چشم همه‌ی آنها شود بجز این حقیقت هیچ عا مل دیگر و جو د ندارد که آنها در عمل و نظر علیه ایـــن انقلاب که یك مو ضوع داخلی مـــرد م افغـــا نستان است . قـرار گیـــر نـــد مردم افغانستا ن باپراه اندا ختن انقلا ب‌نجات بخش ثور دست همه ظا لما ن ومفت خوا ران را از یخن خود کو تاه سا ختند ، مـردم افغانستان بابه پیروزی رسا نید ن انقلا ب ملی ودمو کرا تیك خو یش خوا سته اندتا آزاد زند گی کنند و فر دای با سعاد ت برای خود بوجودبیاورند،مردم افغانستان بابه پیروزی رسا نید ن انقلاب خو یش همه‌زنجیر ها را از دست وپا ی خو یش شکستند ،آیا این اعما ل کجا یش غیر طبیعی ،غیرمنطقی وغیر عدا لت‌است ؟

نه این اعما ل تنهامنا فع آز مندا نه ی امپر یا لیزم را نقش بر آب سا خته است پس‌مابه‌همه مرتجعین وامپریا لیست‌های جهان اعلام می داریم که اگر انقلاب ما که صرف موضوع خود مـاست خـار چشم آنهـا باشد ، بجـز کـور شـدن عـا قبـت دیگری نخوا هند داشت زنده باد مرد م زنده با دمردم افغانستان ایـن پیشتازان انقلابی منطقه، زنده بادآزادی وآزادی خواهی در جهان .

پیوسته بگذشته

انتوان چخوف و هنر تیاتر

(ویشنی ساد- باغ آلوبالو - هرگاه حین تلفظ برسیلاب اولی فشار وارد کنیم باغ‌آلوبالو بی معنی میدهد که فقط برای تجارت در آن آلو بالو کشت کرده باشند ،میدانی ویشنی ساد،)

نمیدانستم که چرا او اینقدر شاد بود، زیرا کدام چیز فوق العاده یی دراین نام نیافتم، ولی او تکرار میکرد .

(ویشنی ساد !.. ویشنی !..) ممکن یك ویا دو هفته از این مذاکره گذشت، و هنوز هم‌کسی به‌درستی درك نکرد که منظور اصلی وی ازاین نام ظاهرا شاعرانه، ولی در اصل به شدت اجتماعی ، چیست ؟ وی به شدت‌سعی میکرد ازبرابر سوال‌مایان ، مخصوصاکارگردان نمایشنامه ،دوری نماید، هرکسی‌که اورا هنگام تمرین در چوکی بسیار دور روی صحنه میدید، باور نمیکرد که نویسنده درام باشد، او به شدت به اصطلاح بیطرفی خویشرا در این‌هنگام حفظ میکرد ،باری در برابریکی از اعتراضاتم که‌باید تك گپی یکی ازقهرمانان نما یشنامه کوتاه ساخته شود، بالحن تندگفت:

(کوتاه کن ! ولی به یادت باشد، که‌باید در برابر تاریخ جواب بدهی !)،

نمیخواهم که تمام حوادثی که هنگام به روی صحنه آوردن نمایشنامه (باغ آلو بالو) رخداد ذکر کنم ، زیرا این اثررا بار هادر مسکواروپا وامریکا به نمایش گذاشتیم . ولی بدنیست برخی راکه با آن ارتباط دارد یادآور شوم،

این نمایشنامه به ذات خویش دشوار یهایی باخود دارد . ژرفای پیام این اثر ، به صورت بسیار ظریف درلابلای درونی نمایشنامه پنهان شده است . رایحه‌جان پروران‌درلای گلبرگهای اثر نهفته است، لذا این اثر به‌پندك‌بازشده‌یی میماند ،که باید برای شنیدن عطر دل آویزآن باید غنچه باز کرد ، وبه گل بدل نمود . ولی این کار را باید بدون‌بکاربردن‌زور وعنف انجام داد ودر غیران ،این‌غنچه، ناشگفته پرپر خواهد شد .

در آن زمان،اگر راست‌بگویم ،توانایی‌مابرای درك ژرفای روان خلاق این نویسنده بزرگ بسیار کمزور وضیعف بود، وماهنوز در خم اول این کوچه دراز وطولانی بودیم . برای اینکه روان ابتکار ی و خلاق به کالبدهنرمندان خوش بدهیم به کار وتلاش زیاد نیاز داشتیم وتارسیدن به‌این هدف ، تلاش کردیم‌ازتکنیك های ساختگی‌چون نور، صدا صحنه آرایی و غیره کار بگیریم تا بازی اثر بیشتر بیابد، دربرخی موارد این کار مثمر میافتاد،و من به خیال اینکه اثر بیشتر به نمایشنامه داده‌باشم، ازاین تکنیك ها استفاده بیش از حدمینمودم، دراین گونه موارد ،وی بدون اینکه اشاره‌یی به من نموده باشد، رویش‌رابه طرف کسی‌دیگر میگشتاند وبه‌اصطلاح:دربه‌تو میگویم دیوار تو بشنو!) چنین یاد آوری میکرد:

(من در نظر دارم ، که نمایشنامه دیگری بنویسم که‌درآن سکوت مطلق حکمر وا یی کند! درآن نه پرنده یی‌پربزند، نه سگی‌قوله بکشد ،نه فاخته یی کوکو بزند ونه بلبلی چهچه سر بدهد ! و خامشی برهمه جا بال پهنشرا بگسترد!)

این برایم سخت آموزنده بود،

* * *

از روزیکه با چخوف کار بـه روی‌صحنه گذاردن نمایشنامه هایش را شروع کردیم، فقط یکبار بود که در روزگشایش اثر حاضر بود، این فرصت به ما این اندیشه رابه وجود آورد که گشایش اثر را به خاطر تجلیل‌ازاین هنرمند با محفلی برپا داریم . چخوف به‌شدت به آن مخالفت کرد، وتهدید نمود که پایشرا از خانه به بیرون‌نخواهدگذاشت ،ولی مااصرار ورزیدیم . جالب این بود، که‌این روزمصادف باروز تولد نویسنده (۱۷ جنوری ۱۸٦۰) بود، البته این حادثه برابر با ۱۷جنوری سال۱۹۰٤ بود،روز موعود نزدیکتر میشد، ومابیشتـــر به فکر این بودیم که‌برای این نویسنده‌محبوب خویش چه تحفه دست وپای کنیم . من برای این کار موظف شدم ، وپس از تلاش زیاد یك تکه سوزن دوزی که ارزش هنری آن‌زیاد بود، وتاسطح نگهداری در موزیم مـی لرزید، ازیکی از عتیقه فروشان خریدیم . پسانتر وقتیکه مراسم گذشت ، چخوف باگله مندی به‌من گفت که‌چرا این اثر سوزن دوزیرا کـه برای موزیم ارزش داشت برایش خریدم ،ازاو پرسیدم :

(چه میخریدم ؟)

اوپس از لحظه یی تفکر بالحن جدی پاسخ داد،

(یك تلك موش) او سپس ادامه داد: (باید موش ها راازبین‌برد همینطور نیست ؟ میدانی که گوروین یك تحفه عالی به من داده است،)

پرسیم (چه داده است؟) باتبسمی سرور آمیزگفت (یك چنگك ماهی) وسپس‌اضافـه کرد (ضرورنیست که‌به یك هنرمند، آدم قلم طلایی ویا دوات نقره یی هدیه بدهد،بایدبرایم یك گوشك طبی ویا کم از کم جراب میاوردید زیرا میدانید ، که زنم هنرمند است وبه من خوب رسیدگی‌کرده نمیتواندو همیشه جرابهایم سوراخ سوراخ است، من برا یش چندین بار گفتم ، که انگشت بزرگ‌پایم ،از سوراخ‌جراب کله کشك میکند . او با خرسندی جواب داده است که خیر است جراب راست رابه پای‌چپ وبر عکس جراب چپ رابه پای راست بپوش چه زندگی !) او اینطور فکاهی میگفت وبه‌شدت خنده میکرد .

آنطوری که انتظار داشتیم،این مراسم‌برایش خوش نیامد . او بارنگ پریده ، مثل اینکه تازه از گور بر خاسته‌باشد ،در پایان‌پرده‌سوم روی صحنه آمد . سرفه مجالش نمیداد ،دل ماسخت به حالش خون گردید . کسی از آخر صـدا کردکه بهتر است چخوف برچوکی‌بنشیند ولی وی نپذیرفت وتا پایان‌مراسم طولانی‌ودراز بیانیه هاو تقدیم هدایابر پایش ایستادماند، یکی از ادبا در پایان ، با سادگی کایف یکی از قهرمانان درام چخوف چنین سخنرانی‌کرد،

(چخوف بسیار محترم‌وعزیز ..... تبریك میگویم)وغیره .

انتوان به طرفم که این نقشرا بازی کرده‌بودم، نگاه پرتبسم نمود .

مراسم باشکوه بود ، ولی یك نوع احساس سوگوارانه به دنبال خویش برجای نهاد،همه کس در قلب خویش یك نوع سنگینی احساس میکردیم .

بهار سال ۱۹۰٤ فرارسید ،تا جوری‌انتوان شدید ترشد . علایم خطر ناك مرض در اطراف شکمش پدیدار شد . ازاین ها حدس زده‌شد، که وی به ناجوری سل روده‌گرفتار شده است، اطبا توصیه کردند که ویرا به بادنو یلـر بفرستیم ترتیبات سفرش آماده شد، همـه کوشش میکردیم که لحظه های آخر را،بیشتربا اوسپری نما ییم . در برخی موارد ناجوریش چنان شدت میافت ، که مابه دیدنش موفـق نمیشدیم . باآنهم ، در علاقمندیش به تیاتر ذره یی تغییر رخ‌نداد ،اوبه‌شدت به نمایشنامه مترلینك ،که قرار بود در آنروز ها روی صحنه بیاید ، علاقه نشان میداد . ما اورادر جریان تمام رخداد ها میگذاشتیم .

اورویای نوشتن یك‌اثر کاملا نوتیاتری‌رادر سر میپروراند . موضوعی که قرار بود وی‌آنرا بنویسد ، هیچ شباهتی بادیگر آثار چخوف نداشت .

خبر اندوه بار مرگ چخوف در خارج ،در تابستان سال ۱۹۰٤ رسید . آخرین کلمات‌این نویسنده بزرگ (ایچ ایترب) که‌به زبان المانی میمیرم) معنی میدهد ، بود، مرگ زیبا،باشکوه وآرام بود .

چخوف مرد وپس از مرگش مشعل فروزان اندیشه های انسانیش ،در قلب میلیونها هموطنش ، اروپا ییان ، امریکا وسایر ملل، تاکنون نور گرما بخش وروشنی دهنده میبخشد با وجود شهرت و محبوبیتش ،او همچنان‌نزد بسیاری نا شناس باقیماند و کمتر کسی بـه ژرفای روان سیالش پی بردند ،عوض نوشتن ستایشنامه های بی محتوی ،تلاش میکنم در اندیشه هایش کاوش بنمایم .

مردم هنوز چخوف رانویسنده‌یی میپندارند که‌در مورد زندگی روزانه مردمان‌عادی چـیزی نوشته است و نمایشنامه هایش باز گـوی بدبختی های مردم است و نمایشگر ورق اندوه بار تاریخ روسیه . این آثار را تصویر تمام نمای روان فرسوده روستا ها میپندارند .

نارضایتی که‌تمام ابتکار هارا در بند کشیده است، ناامیدی نیروی‌ازدست‌رفته،مالیخو لیایی که‌روان، بد، برده‌وار درآن سیطره کامل‌دارد، اینهاست سیماهای برجسته‌میراث ادبی‌چخوف.

ولی چرا این نماد هاو تصاویر با آنچه‌من از این نویسنده در ذهن دارم، تضاد اشکار دارد ؟ من هیچگاه تبسم امیدوار کننده اشرا،که دربسیار ی اوقات در گوشه لب داشت، باآنکه در بدترین روز های ناجوریش بااو بودم، فراموش نمیکنم . فضای‌اطراف بستر مریضیش همیشه اگر پراز خنده وشادی نبوده ، لحظه‌یی از ظرافت ادبی و سرورزندگی تهی نبوده‌است. کی بهتر از او میتوانست حاضر جواب ،ولطیفه گویا شد ؟ کی بیشتر از او به زندگی وفرهنگ بالنده آن علاقه مند بود؟ برای اوشاد یبخش ترین خبرها ، گشایش یك مرکز فرهنگی تیاتر ویا کتابخانه بود . یادم میاید روزی که خبر گشایش یك نوانخانه نو رادر مسکو برایش دادم ، تمام وجود شرایك حالت ذوق زدگی کودکانه فرا گرفت . او همچنان خبر افتتاح یك مرکز بزرگ فرهنگی رادر مسکو با سرور بیش ازاندازه به هر کسی که‌روبرو میشد میگفت .

این امر در مورد نمایشنامه‌هایش نیز صدق میکند . در جریان اندوه بار زندگی ، که سده نزده و هجده را فرا گرفته بود ، عرائر تیاتری چخوف مالامال وپراز روشنی امیدواری نسبت به‌آینده است. در این نوشته‌ها،میتوان به شدت آژیر خطری که آن زمان را تهدید میکرد ، شنید واز آن به روشنی هر چه تمامتر فریاد تغییر زندگی را برای دوتاسه سده آینده که هم اکنون مابرای ساختمان جامعه ایدال (آن) آینده ، قربانیهای زیاد را تحمل میکنیم شنید، اینست پیام انسانیکه چخوف در لابلای نمایشنامه هایش برای انسان همدور انش میرساند .

دراین آثار ، حتی میتوان از اختراعات واکتشافاتی چون‌پرواز به‌فضای بیکران، کشف حس ششم نیز مطالب زیاد یافت .

این جریانرا ،از لابلای نامه های چخوف‌نیز میتوان حس‌کرد. این نویسنده توانا باآنکه زندگی آن زمان راپر آثار وتوان فراسا میابد، ولی لحظه یی از اینکه چنین شرایط جهنمی راباید دگر گون نمود ، وبر ویرانه آن یك زندگی نورا ساخت ،غافل نمیماند.

زمانیکه یك آدم جور و صحتمند ، بشاش ومسرور باشد یك امر عادی به نظر میاید،ولی جای شگفتی است که یك آدم ناجوردربرابر اهریمن مریضی ، خمی به ابرو نیاورد وچهره بشاشش را همیشه حفظ نماید .

نکته در خور توجه دیگری ، که اکنون در مورد این نویسنده سترگ ،حلقه های ادبی را فرا گرفته است ، این میباشد که ویرایك نویسنده قدیمی وبه اصطلاح از (مدافتاده)به حساب میاورند . حتی، برخی پارا از این حد فراتر گذارده وچنین استدلال میکند. که گویا وی یك نویسنده انقلابی نبوده واز دست آورد های یك تحول ژرف اجتماعی ، چیزی نمیدانسته است .

البته این یك امر مسخره خواهد بود، اگر آدم چنین بپندارد که عصرچخوف از لحاظروانی به فرسنگها از دوران مافاصله دارد . البته عصری ، که در آن دست آورد های انقلاب‌ژرف اجتماعی ، بر تمام پدیده های زندگی مهرش را گذارده است، باتمام ابعاد خویش از دوران سیاهی به‌چخوف درآن به‌سر میبرده، تفاوت دارد وحتی در بسیاری موارد در برابر هم قرار دارد ، ولی این انقلاب اجتماعی را نمیتوان‌یك پدیده خلق الساعه دانست که‌بدون داشتن پیوند به گذشته ، بوجود آمده باشد .

در آن زمان ،زمینه یك قیام انقلابی مساعد نبود ..... فقط اینجا وآنجابه صورت پراگنده ومخفی مردم نیروی خویش را برای وارد کردن ضربه نهایی ، آماده میکردند .کار عظیم‌مردان وزنان انقلابی در آن زمان ،این بود تا انگشت انتقاد بر تابه سامانیهای جامعه ، گذارده‌وهدف های ساختمانی یك جامعه نوراپی ریزی کنند. وچخوف یکی ازاین افراد انقلابی بود ، که‌تمام نیرو یش رادراین راه‌بکاربرد.

زمان به‌پیش میتاخت . وچخوف با تمام تلاش ، باآهنگ دگرگونی زمان گام‌برمیداشت او سعی میکرد که از کاروان‌زمان، نه تنها عقب بماند ،بلکه پیشاپیش آن ره بپیماید .

هر قدر که فضا تیره ترمیشد ، وانقلاب نزدیکتر میگردید به‌همان اندازه وی ناقرارتر میگردید .آنانیکه میپندارند چخوف آدم ناتوان وضعیف بوده است، اشتباه بزرگ رامر تکب میشوند .او همیشه آدم قاطع ،دور نگروبه آینده باور داشت . اوبار هابه‌من باور و اعتماد بیش از حد ، زمانیکه روسیه مزه تلخ شکست رادر جنگ‌با جاپان‌چشیده بود،میگفت: (این وحشتناك است، ولی بگذار که چنین شود . بیایید امیدوارباشیم که‌این جنگ و جاپانیان مارا بیدار کند.)

چخوف دربین ادبای سده گذشته وآغازدوران کنونی ،یگانه کسی بود که بهتر از هر کس دیگر چاره ناپذیری انقلابهای اجتماعی را،درك نموده بود ، واین درست زمانی بود که چنین تحولات هنوز در نطفه بود .واز جمله اولین کیسانی بود، که زنگ خطر رابه صدا آورد. کی رساتر از چخوف،درهم ریختن زندگی کهن رادر نمایشنامه (باغ آلو بالو) ترسیم کرده میتواند ؟

البته نوشته های چخوف برای مردمان‌کنونی که‌بامفاهیم رساتر انقلابی خوگرفته اند، نرم وملایم میاید . در نمایشنامه‌های کنونی،بیشتر از شعارهای تند وانگیزاننده ، استفاده میشود والبته چنین چیز هایی را نمیتوان در آثار چخوف یافت ،ولی این امر نمیتواند ذره یی‌از پویایی وعظمت آثار وی بکاهد .

چخوف هنگامی که برای ساختمان زندگی‌نو راه یابی مینماید ، سعی میکند از تضاد های زندگی سخن بزند، وبه‌این وسیله ضرورت ایجاد یك حیات نورا مینمایاند .او با نمایاندن تضاد های زندگی ، بیننده را به‌آن وامیدارد تابرای ازبین بردن آن آستین بربزندو تلاش نماید .

کسانیکه این ژرفنگری‌چخوف رادرك نمیکنند باید تلاش کنند ،تابه صورت‌بهتر این نویسنده رادرك کنند، وویرا با قالبهای هنری (پیش ساخته) محکوم ننمایند . این یك طرز برخورد تنگ نظرانه است، که بیشتر ناشی از دید خرده بورژوا مابانه ،به هنر، میگردد .

مانویسندگان وهنرمندان تیاتر، همیشه‌بایك اثر از بر خورد متوسط وسطحی کار میگیریم.

رویای پرجذبه چخوف را ،که در موردآینده دارد ، نباید لحظه یی ازنظر دور داشت. ولی اشکال امر دراین است‌که‌یك کارگردان ناوارد، به‌ندرت میتواند تصویر تمام قد(رویا)ی‌چخوف را روی صحنه بیاورد وآنرا با تمام زیباییش در برابر خواننده قرار بدهد ودر ذهن بیننده تلاش برای تحقق این رویا را ، ایجاد نماید. به همین دلیل بسیاری میپندارند ،که چخوف فقط به ظواهر سطحی زندگی میپرداخته است وآدم کاونده وژرفنگر نبوده است این تاکیدکلام از محتوی آثار چخوف به سطح بیرونی آن‌است که چنین ابهام رابوجود میاورد . سنگینی این گناه ، بیشتر از همه به دوش کار گردان آثار چخوف میافتد . مثلا بسیاری هنگام بازی نقش ایوانف ، چنان بازی میکنند که گوی وی یك آدم بیچاره و مریض است، در حالیکه چخوف این شخصیت رابه خاطری خلق نموده است، که نشان بدهد چگونه وی برای ساختمان یك جامعه نو ، دست به جدل و مبارزه میزند.

ولی ایوانف در این نبرد میبازد ، و علتش هم ساده است ، زیراوی دریك مبارزه‌نامساوی که‌ناشی از شرایط خشن جامعه روسیه است، دست وپنجه نرم میکند . پیام اساسی این اثر تراژیدی ،این نیست که شکست یك انسان مبارز را نشان بدهد ، بلکه با روشنی هر چه تمامتر مینمایاند که شرایط نبرد چقدر دشوار وتحمل ناپذیر بوده است . اگر این نقشرا یك هنر مند توانابازی نماید ، آنگاه شما درك میکنید که‌چخوف چه شخصیت ستر گی خلق نموده‌است . این جریان را میتوان در مورد بسیاری شخصیتهای نمایش نامه های چخوف صادق دانست.

دربین چهره های گوناگون‌چخوف مانندسایر نمایشنامه نویسان، یکی‌از آن‌متوجه مابازیگران تیاتر میشود .این عناصر ناب تیاتری چخوف است، که باید در ژرفای آن نفوذ کرد . لذا هر هنرمند و کار گردانی که میخواهد آثار چخوف راروی صحنه بیاورد ، نیاز شدید دارد که‌به ژرفای روانی اصل های‌هنری این‌نویسنده سترگ ،پی ببرد باری موریس میترلنگ به‌من گفته بود :

(جای شگفتی است ، که چگونه هنرمندان کوچك و ناتوان ، به هنرشان وتکنیکهای آن، فلسفه اش ، مهار تهای هنری و ذوق هنری علاقه میگیرند .)

آن هنر مندانی که باخیال خویش چخوف‌را نویسنده (قدیمی) میپندارند ، خود نتوانسته‌اند به‌سطح عالی دید هنری چخوف برسند. از نگاه هنر خود این افراد قدیمی و کهنه اند وبه خاطری چخوف را به از (مدافتاد) متهم میکنند ، که نتوانسته اند ژرفای پیام اجتماعی ویرا درك نمایند .

چخوف درشاهراه هنر تیاتر، یکی‌آن رهرو- انیست که برابر بارهنوردان دیگر این راه، چون- شکشپیر ،مولیر، شرودر ، پو شکین، گوگول، شیپکین، گریبا یدوف، اوستراوسکی وتور گنیف گام برداشته است .

آثار هنرمندانی چون چخوف نسلهای نسل را پشت سر میگذارندو چراغراه کسانی‌میشود، که میخواهند در جاده نا هموار زندگی ونبرد ، برای بهتر شدن آن، گامهای استواربردارند.

به همین دلیل ، نوشتن در مورد هنر چخوف در همینجا ختم نمیشود. این کتاب‌تازه بازشده است، وباید حوصله داشت ، که تا آخر آنرا خواند .

یاد داشت : این ترجمه ، از پیشگفتاری صورت گرفته است که بر مجموعه دو جلدی (نمایشنامه های بر گزیده) چخوف ، نوشته شده است .

مرگ یك کارمند

هنگامیکه واپسین فورمه‌های مجله زیرچاپ میرفت، باتاسف‌وتاثر خبرشدیم که‌احسام‌الدین امیری یکتن‌ازکارگران جوان وپرتوان مدیریت آفسیت مطبعهٔ دولتی به‌عمر بیست وهفت‌سالگی دارفانی را وداع گفته وبدیار خاموشان‌پیوسته است.

احسام الدین امیری کارگر جوان وبااستعداد درسال ۱۳۳۲در شهر کابل زاده شدوتحصیلات ابتدایی رادر لیسهٔ میخانیکی کابل به پایان رسانیده ومتعاقبا درمطبعه دولتی‌به‌کارفنی پرداخته است.

اوبعد ازچندی که‌به‌شغل‌وکار، توانایی و مهارت بیشتر ی می‌یابد، بیماری جانکاهٔ به سراغش می‌آید وکارش رابه وقفه ودرنگ می‌اندازد تابجاییکه بدفعات به‌شفاخانه بستر می‌گردد ولی باآنهم پس ازاندك بهبود مجدداً به وظیفه خویش بااشتیاق پرامیدوتلاش پیگیر مبادرت می‌ورزید.

امیری جوان خوش طبع‌وپرکار خستگی و ماندگی رانمی شناخت وبه‌سهم خویش برای آبادی وعمران جامعه خود از هیچ‌کوشش و مجاهده دریغ نمی کرد واز صبحگاهان به کار می‌پرداخت وحوالی‌شام به‌خانه برمی‌گشت و دستیار خوب وفرزند حق شناسی برای خانواده بود، لیك تکلیف وعدم فعالیت کلیه اورامجال

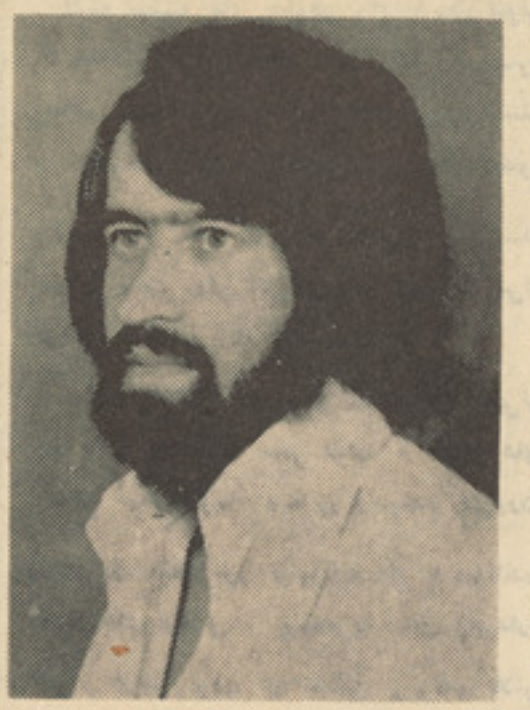

احسام الدین امیری‌کارمند مدیریت آفسیت مطبعه‌دولتی

نمیدهد وبه مشوره وهدایت طبیبان جهت صحت یابی روانهٔ هندوستان می‌شودوبعد از معاینات دوباره برمی گردد وچند صباحی رابه شادمانی میگذراند وعاشقانه به‌کار پرثمر خود می‌پردازد تااینکه بیماریش بازگشت میکندواو رابه شفاخانه منتقل میسازد... امااینبار اجل اورافرصت زندگی کردن نمیدهد وکتاب‌عمرش را (۱۰ثور ۱۳۵۹) برای ابد بسته‌می‌نماید. روحش شاد، بربازماندگانش تسلیت ...

بقیه صفحه ۳۲

میله‌های مذهبی ویساك...

پولها جمع آوری گردیده نان پخته میشود وچندین جفت عروس وداماد که شیرنی خوری شدگی میباشد به وصال هم میرسند.

اگر شخصی خواسته باشد که درهمین ویساك عروسی کند وعروسی اش به اصطلاح فیشنی باشد ، مصرف زیادتر میکند، در درمسال لنگر گرم میکند وبه همه غذای فوق العاده میدهد ، در غیر آن عروسی هابه شکل عادی ولی خوب انجام میگیرد . عروسی هایکه در منازل برپا میشود ، بچه خیل خود وفامیل دختر از خود مصرف میکنند یعنی‌هر کس به میهمانان غذا پخته کرده و وسایل سرگرمی آنان را فراهم میسازد، بار مصرف به یکطرف نمی افتد

- طویانه‌یی هم داده میشود ؟

- نه ، مصرفی به نام طویانه نیست،منتهی دختر خیل جهیز مکملی برای دختر خود خریداری نموده به خانه داماد می‌فرستند .

- این عروسان وداماداان چه مدتی باهم نامزد میمانند ؟

- بعضی ها چندماه ، چندسال وحتی از طفلی .

- مانند بعضی از هموطنان دیگر ما ، عیدی وبراتی ، نوروزی وازین قبیل رسم و رواجها را نیز مراعات مینمایید ؟

-خیر، منتهی دربرات، دختر خیل غذای مکلفی پخته برای فامیل بچه می فرستند، همچنان بچه خیل نیز در ینمورد به اصطلاح پس نمانده وغذاخوبی برای فامیل نامزد خود می فرستند .

- خوب بخور بخوری که هست ؟

- خندیده میگوید: چیزیکه رسم ورواج است، اما باید یادآور شوم که کمرشکن نیست وداماد میتواند از عهده اش به خوبی بدرآید اگر بهتر عرض کنم اینستکه این موضوعات جبری نیست فقط به خوشی‌خانواده هاتعلق‌دارد، اگر کرد خانه‌اش آباد در غیر آن مورد انتقاد واقع نمیشود .

- یعنی اینکه به خوشی جانبین ارتباط میگیرد ؟

- بلی درست است .

- میگویندعروس تاموقعیکه عروسی نکند، داماد، خشو وحتی خسر ونزدیکان داماد را نمی بینند چرا ؟

- کدام موضوع دیگری دربین نیست ، فقط حیای حضور عروس است وبس که ایجاب میکند تا موقع عروسی حتی اگر سالهای سال باشد به اصطلاح خسر خیل خود را نبیند، حتی داماد نیز چنین حیای حضور را دارد .

- میگویند باید درویساك حتما باران‌ببارد در غیرآن هموطنان اهل هنود ما خوشی شان تکمیل نمیگردد، آیا درست است ؟

- خیر، کاملا نادرست است، کی خوش دارد که دریك مراسم خوشی گل ولای و بارندگی باشد، همه آرزو دارند که هوای مساعدی برای برگزاری چنین عروسی ها و میله هاباشد، اینکه چنین میگویند، آوازه‌یی بیش نیست .

- میله ویساك غیر از جلال آباد وکابل، دیگر در کدام نقاط برگزار میشود ؟

- در هر جاییکه هندو هاوسك ها موجود باشد، آنجا این میله با عظمت آن دایر میگردد وهمه خوشی وسرور راراه می‌اندازند.

- آیا در بین هندوان عروس وداماد می توانند پیش از عروسی یکدیگر را ببینند، یعنی اینکه در مورد زندگی آینده خود به توافق برسند ؟

- خیر، فقطاز طرف‌فامیل های خود نا مزد میگردند وبساط عروسی هموار میگردد ؟

- آیا گاهی اتفاق افتاده که مراسم ازدواج نسبت مخالفت عروس ویاداماد بهم بخورد ؟

- تاحال که چنین عملی انجام نشده، اگر ازین ببعد شود چیزی گفته نمیتوانم چون جریان زندگی در تحول است ، هیچ امکان ندارد ، تغییری‌در مفکوره‌های جوانان نیاید.

- یعنی اینکه به اصطلاح چشم سفیدشوند واز پدر ومادر خود اطاعت نکند ؟

- والله ، زندگی انسان همیشه در تحول است ، ومفکوره ها نیز همزمان با آن‌تغییر میکند ، شاید روزی فرا رسد که نامزدها یکی آن نخواهد که‌بادیگر ی زندگی کند یا باهم بسازند چنانچه در گذشته نیز به‌ندرت اتفاق افتاده امانه بسیار که‌از آن ذکری‌به‌عمل آید .

- پس چه خوبست که روی توافق صورت گیرد .

- امید وار هستیم .

- خوب ، از نظر شما روابط عروس ، خشو ونتو ها در بین هندوان از چه قراراست؟

- فضل خدا برخورد ها بین آنان کاملا صمیمی است ، چون زن هندو به شوهر ، خشو ونتو ها خیلی ها ارج میگذارد واحترام شان میکند وچون احترام متقابل است ،پس زندگی بین ایشان به خوشی سپری میگردد؟

به‌امید خوشبختی عروسان وداماداانیکه تازه به وصال هم رسیده اند ودیگرفامیلهای عزیز کشور صحبت را باهرین سنگهه ونرمل سنگهه عضو کمیته برگزاری میله ویساك در کابل به پایان رسانیدم

مدیر مسوول : راحله راسخ‌خرمی
معاون : محمد زمان نیکرای
آمر چاپ : علی محمد عثمان‌زاده
آدرس : انصاری واټ - جوار ریاست مطابع دولتی
تیلفون مدیر مسوول : ۲۶۸۴۹
تیلفون توزیع وشکایات :۲۶۸۵۹

مطبعه‌دولتی

بقیه صفحه ۵۸

سگرت یاصحت...

پیاده شدم چشمم به کلکین خانه یی افتادکه زن مسنی نشسته وچلم دودمی کند. درب خانه را کوبیدم تا باوی هم چیزی بگویم‌آن زن خودش درب راباز نموده گفت بفرمایید باماکار داشتید ؟ گفتم بلی باشما ، ازدور دیدم که شما چلم می کشید ، خواستم در باره اینکه چراچلم می کشید ودر مقا بل خرید تنباکو صحت می فروشید صحبت نموده وگفته های شما را درج صفحات مجله ژوندون نماییم .

با پیشانی کشاده گفت : بفرمایید بالا ، تاچلم وچهارخانه ام را از نزدیك ببینید . گفتم چارخانه ؟ گفت بلی چیزیکه تنباکوی چلم را در آن میاندازم .

داخل خانه اش میشوم، از فرش و ظرف خانه اش معلوم می شود که وضع اقتصادش چندان خوب نیست . میگویم اگر اولتر از همه خود وفامیل خودرا به خواننده مجله معرفی کنید خوش خواهم شد . میگوید :

من مادر زلمی می باشم اما نام خود را نمیگویم، یك پسردارم که زلمی نام دارد و بنام مادر زلمی معروف می باشم، پسرم در پو هنتو ن کا بل اجیر می باشد، البته بعد از وقت رسمی شبی لیسه را هم تعقیب می کند از معاشش گذارهٔ شباروزی خودرا می کنیم .

- چند سال می شود چلم میکشید ؟

- ازبیست سال به اینطرف چلم می‌کشم، گمان‌میکنم که‌درین مدت خالیگاه‌های‌ششم‌به سان دودکش بخاری شده باشد .

- آنوقت که تازه چلم می کشیدید کسی نبود تامانع کشیدن چلم شما شود ؟

- دوستانم زیاد گفتند که کشیدن چلم برای وجودت ضرر دارد اما من قبول نمیکردم فکرمی کردم که کشیدن چلم حواسم را آرام می کند . حالانکه بسانها فهمیدم که کشیدن چلم برای منی بی‌چیز وبی پول هم نقص وجود است وهم نقص اقتصادی .

در اخیر صحبت میگویم :

برای کسانیکه سگرت، نصوار ویا چلم می کشند کدام پیامی ندارید ؟

میگوید :- دارم چرانی ؟ از عموم خواهران وبرادرانم خواهشمندم تا این مرض بد را که بدست خود پول خودرا دودمی کنند و صحت سالم خودرا خراب ، این عمل بد را ترك گویند وچهره های بشاش شانرا بدست خود خراب نسازند چرا، تاجاییکه من دیده ام کسانیکه سگرت ویاچلم می کشند دایما اعصاب شان خراب بوده وباشنیدن اندك‌ترین گپ عصبانی می شوندباخانم مذکورخداحافظی کرده از آنجا خارج میشوم .

امیدواریم همه کسانیکه سگرت و یا چلم می کشند این رفیق بد را ترك گفته ویارهای خوبی انتخاب کنند وصحت را بالاتر ازسگرت بدانند .

نشان حزب دموکراتیک خلق افغانستان

درفش حزب دموکراتیک خلق افغانستان

پنجشنبه ۱۸ ثور ۱۳۵۹ شمارهٔ ششم و هفتم

(۸ می ۱۹۸۰) سال سی و دوم

قیمت یکشماره (۱۳) افغانی

با اطمینان و ایمان راسخ اعلام می گردد که بزودی بیرق و نشان ملی ، دولتی جمهوری دموکراتیک افغانستان ، سمبول وحدت و همبستگی تمام خلق های کلیه قبایل ، اقوام و ملیت های افغانستان بدون تمایز و تبعیض سیاسی ، اقتصادی اجتماعی و فرهنگی مبدل میشود .