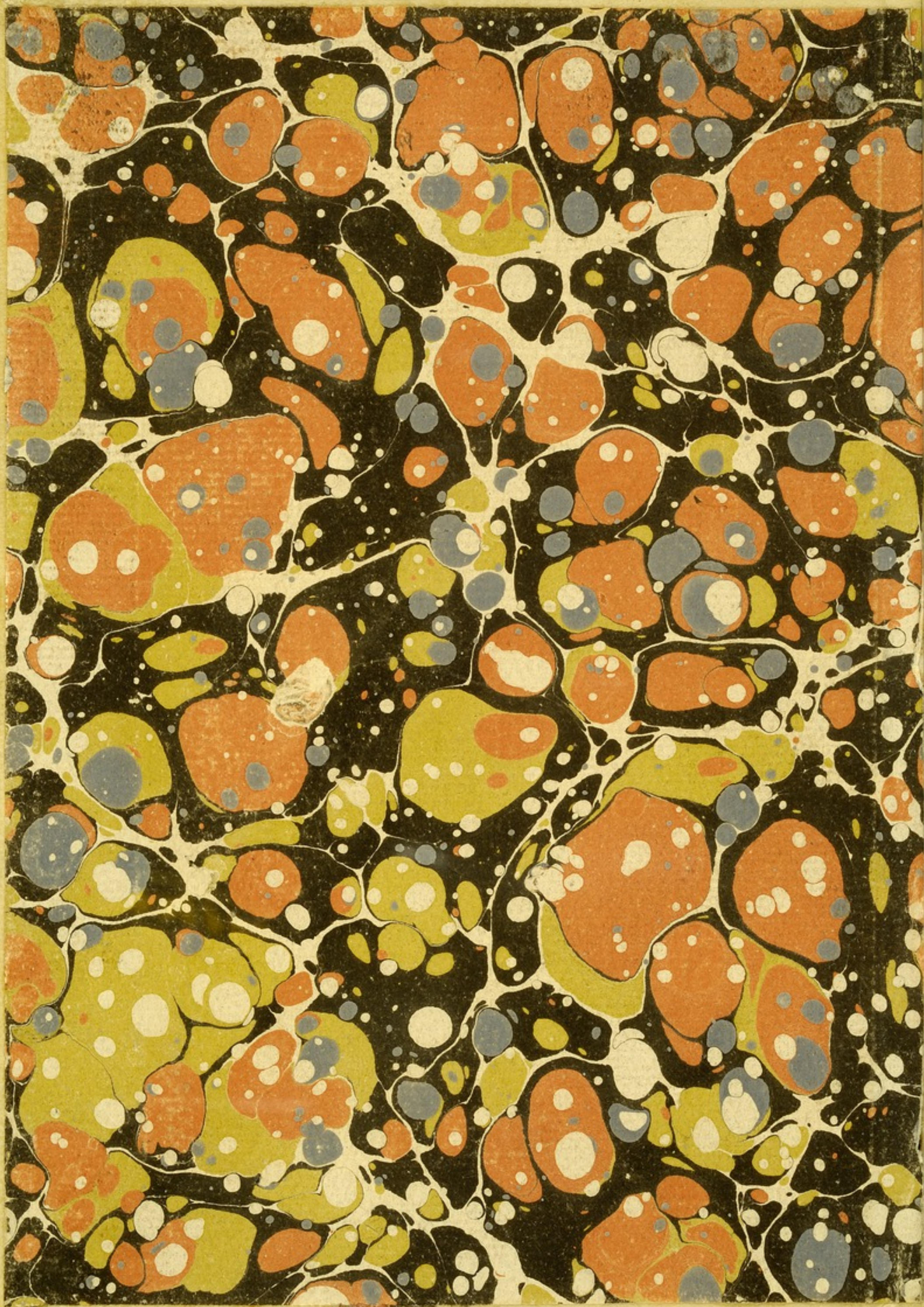

Ms. 289

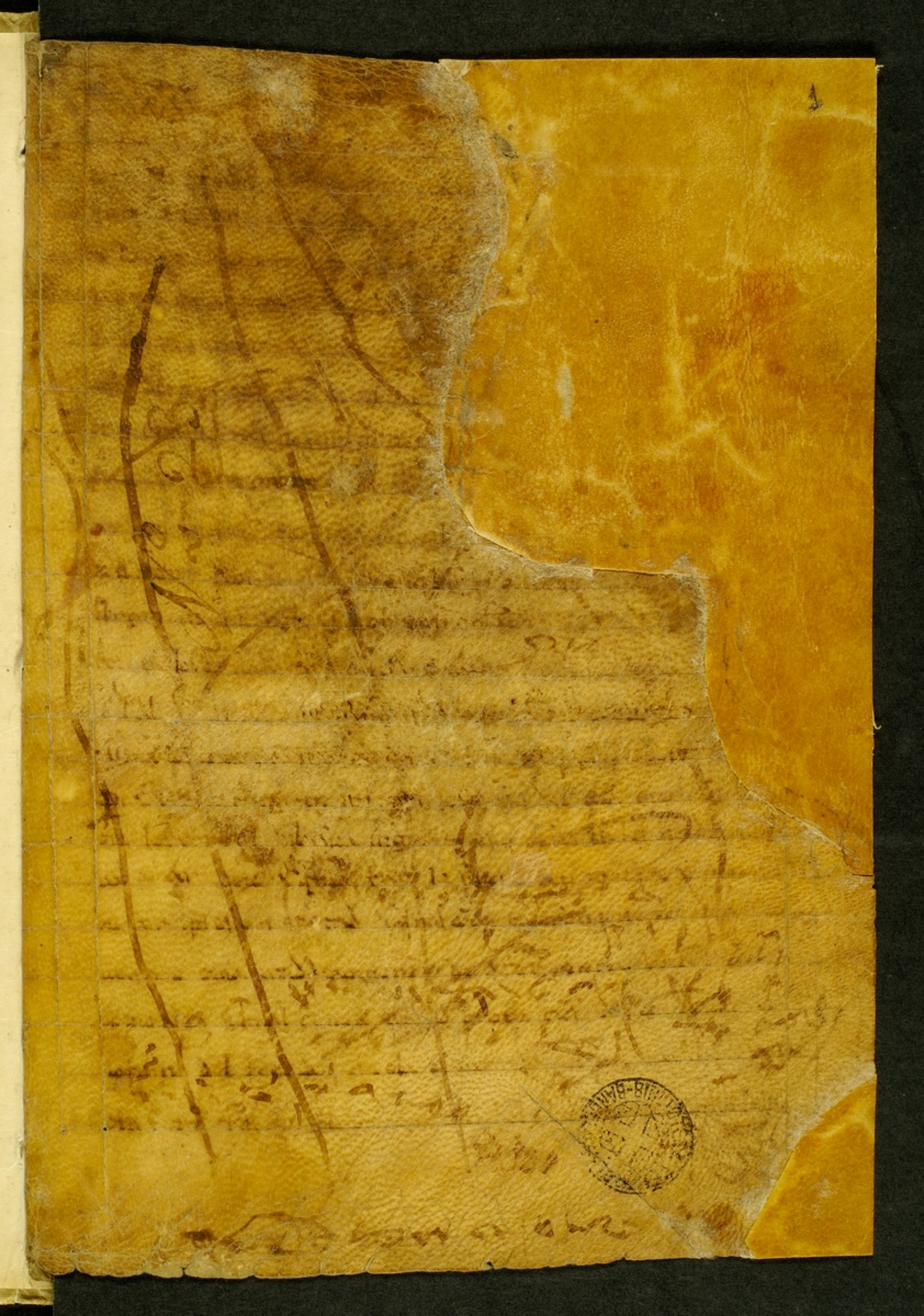

[illegible] sia sam portads
[illegible] lo fil de la uige. El d. i.
[illegible] Karmare. a. ii. ha.
[illegible] Senyors aiso uol dir emostra
[illegible] om parlaue mongum co un
[illegible] del mon. sere cast. e abstinent
[illegible] auze enel noli tenere pd. a salua
[illegible] entrare co lo seyn qsona estrebala ra
[illegible] sino ad aqls ql oyen. Arre fielex tot
[illegible] om. a. ne qnr dis nesa enest segle tot es uanitad.
[illegible] negu pd aiol q carnad noa absi. sinola segex fidel
[illegible] Pro dix sapi salamo. Uanitas uanitaciu e oia uanitas
[illegible] ser carnas muda excedir. Tores les coses del segle son
[illegible] ceaden e ozmen enjenir mas carnes no
[illegible] e ecels qla segeran ia unq nos faliran. Expro. si sins
[illegible] ordon dpdic. e ck uanitad abs auie asab qes carnad.
Uanitas. e. dilecc di qpxim. carnad es ppria mir qomam
[illegible] mas q mula res. ere estra aixi co fielex fedel mir. a qstae
[illegible] mas de du deuor xtia. pro anom carnad qr dis es pus car
[illegible] mudarres. Sel om a carnad ensi. acuy es pus car zoq pus
[illegible] ideu esser zo es du el esprir dom q ia sepre durara
[illegible] altres assis reparals puran. Expano. s. ples coses pidos
[illegible] lo gaig durable paradis pdr. Ni ples uanitars del

sente q̃ gran om [illegible]
rad aqla q̃ gra om ala glosa [illegible]
segirnã cagrrad exurnã la amor [illegible]
la sã septuga la ql dix la [illegible]
p. n. s. eã. Zo dix qom sa rola de [illegible]
esegesqela. Ducel om enqr pa [illegible]
aaqls q̃ mal lifan. pacmor del. n. S. S. carrad [illegible]
mal. sapiatz. S. q̃ zo apela o la smosna carrad [illegible]
qr es omracaza de dis masqe nulares. qr cel q̃ dona [illegible]
assen pxme fa be radeu plader. ramor carrada [illegible]
drallsen bo gadardo pperual. a. cdobles. rals bens [illegible]
dl remedi dinfern. e dla gloia d paradis. Sapiatz. s. q̃ [illegible]
q̃ om fa ni diz pbo cor qp penrecia d dii. tot es carrad
uaner dl anima. Epzo dix senr paul enla pistola q̃ nulla obra
no es bona nipferta senes carrad. zo es cel q̃a carrad no
ren mal p mal. ecels q̃ estan mal fa auenir. Encara aqll
q̃a carrad noa enuega amulare. ens mou barala. anul om
ens mou baralas entre uns freares caltres q̃a zoa noa ergul.
Qi carrad a noqer aqls coses qe sues son. zo es qe no uol la uo
luntad dla carn mas solamer dl anima. Zo es qe noa cor
emal afer. mas enseger dreta cuerrad. Aqll om. s. qre
pse cuc del sogle. sapiatz qe noa pferta carrad qr
carrad noa paor for d dii. Encara sidix senr paul enla

[illegible] la lengua sessabera siue
[illegible] errores les [illegible]
e sseran [illegible] ajustades [illegible] · En aql loc
seran totes coses acabades · en aql loc cessaran les legēs de tuit
· En aql loc sera lo gog dels angels [illegible] · Ex parte enim cogno
uim⁹ et ex parte pphtam⁹ · De la una part conoxem e de laltra
pphtezem · que [illegible] aqst segle · qes ment · empo pfiturā lore
[illegible] lo q̄ es pfeita causa · Epo aqles coses q̄ son del segle
[illegible] · Cu essem paruulus loqbar ut paruulus sapiebam ut
paruulus · cogitabā · ut paruulus · Quan om es macip pensa aqel
[illegible] aixi com macip · Exemple q̄n es fait hom · lex
aqls [illegible] son de macip · O uoltres coses q̄ e macips a fentes es
ment · q̄ ia a om uergōia adir ne q̄ dexia q̄n era macip
· Aixi sera sera aqst segle uil · enues aql q̄ es auenir · Donchs
frares cars aiā caritat uera senes ira · senes auarea · se
nes orgul · senes mala cobeeza · pro aqla caritad d deu sia
aspandida els nrs cors · Q d · i · p · d · c · p ·
In illo t · Cu turba plurima conuenirent id ciuitatib⁹ ppa
rent ad ihm · d · psimilitudinē · Exit q̄ seminat seminare
semen suu · Z · nrē · Z · dix aqsta parecla psimblanz · nol espola ·
psiolee aql q̄ e ix seminar la sua semēt · e de aqsta q̄ semenaua ·
la una semēt cadeg pb de la ua e fo calcigad els ocels del cel men
garen aqla semēt · Aqst seminador de · n · S · q̄ son los mā

atrei de lur [illegible] predicamen de ihu
crist. Los auzels del ael qui [illegible] diables qui tolen
la paraula de deu [illegible] aquels obres
Et aliut cecidit [illegible] quia no habebat humo
rem. [illegible] que cadeg sobre la pedra [illegible] secca. per co [illegible]
humor demostra la paraula de deu [illegible] del cor del om. quan diable [illegible]
rel del cor. per co quar [illegible] humor [illegible] Et aliut cecidit inter
spinas. simul exorte spine suffocaverunt illud. Et aquela semenz que cadeg
entre espinas demostra la paraula de deu que cad [illegible] dels [illegible]
[illegible] daquest segle. qui perden [illegible] la para
ula de deu [illegible] en les terrenals cosas. [illegible] poden les [illegible] Et aliut
cecidit in terram bonam et fecit fructum centuplum. Et aquela semenz
que cadeg en la bona terra demostra lo cor del bon [illegible] de la
paraula de deu [illegible] en obra. [illegible]
[illegible] negun [illegible]
[illegible] los apostols [illegible] Et ia dixeren adel. la [illegible]
[illegible] dixipuli [illegible] parabola. [illegible] poderem
[illegible] plaz [illegible] entendre aquesta paraula. [illegible]
[illegible] misterium regni dei ceteris autem in parabolis. [illegible]
[illegible] lo maestre [illegible] de deu [illegible] que [illegible]
[illegible] per paraules. Donces fraires cars [illegible] la paraula de la
predicacio de ihu crist [illegible] la [illegible] e cor que diable no
la puscha [illegible] de [illegible] sentencia [illegible]

nulla ocasia. Sapiat-s. q̃ sinol la rretalara dels afai de diu ennest
iesgle maior gazaros nauia el seu regimne. Doncels traiaiels cam
el forcenoi qui pecaris enqe iomo noi lexen enfrels penytrecies pena pro
q̃ ihu est noi den portar denant lo angeli el cel. Qui. i. p. S. i. l.
Illo. r. Ecce ascendimus jerosolima. ⁊ cõsumabitur oia q̃ lepta. S. p
ptera de filio hoi. S. qu. n. s. i. x. anauie ples rerei de ihrlm.
ablos ieus dieples el los dix zo q̃ del ere auenir. aixi cõ lauegeli. dix
enaqesta gisa. Ecce. ascẽdimus. i. ⁊. c. o. q. l. S. p. p. d. t. o. ara zo
dix. n. s. i. x. als seus dieples. nos entrarẽ enla ciutad de ihrlm ederra
acabad tot zo q̃ de my an escrit les ppes. En aital gisa dix. n. S. Jo serre tra
hid. espi. eliad. ⁊ escopid. elanceiad. espugad encrod. coronad despines. ⁊ al
terzer dia resuscitara. Els dieples de. n. S. no entreneren adaqela hor.
les paraules q̃ el los digre dela sua passio. e dela sua ressurreccio. entro al
dia q̃ eli uideren econegren cõ el o ac dit. En eli no entreneren les pa
raules q̃ el los ag direi. liter. n. i. un peos miracle dun ceg q̃ el alu
mena dauant eli. Aqest ceg ere ista pb de iericho ⁊ el acaptaues tot
zo don ueure. En ozi q̃. n. i. i. x. passaue. paqela tra el comõza adar
enaqesta gisa. Jhu fili dd miserere mei. Seyñ fil de dd merce aios amy. ⁊ aqels
oupatgei delei gemi q̃ ornauen dauant. n. i. ma nauen adaqel ceg estrenh q̃ ca
lai. E cõ eli mei horana zauen el mei li edaue. Ju fili dd. m. m. O ieser fil dela
uge merce. agei dem. E. n. i. qn audi aizo q̃ tãtoir lo pgaue. eli damaue
merce. e lceg. ⁊ aturai. e fedlos amenar dauant entrelagent qn edemana
li q̃ qera ⁊ el dic. Dñe ur udea. Seier traitor poderos ia tuplar q̃ iera.

m

se enapei daico · ñ · g · poia la sua benedicion ma · sobreli uli de
cog elipe el uir · E el cog qn ag uist fed gtis gtiei · a mre · s ·
espegil entotes bonei obrei · E lei copaiuei delei gent qn uideri
lo tagn miracle feren gtis gtiei egroci laudoni · a · ñ · g · S ·
audid auer y del cog q · n · i · alumena pla sua ütud · explo porceule
qel cog lifacie demerce aclamar · pq el no estaue plos menaca
dos qil uoluan ter calar · E er el on mas lumenacauen el mas crida
ue · Dixi cõ odid auer y · jhu · f · dõ · m · m · S · laproer y qauro por
ra aital figura · dror pecador qel entenebrei dmort yence
ga depecad · edauolesa · edenoite · E qauro · i · deuem clamar merce
d dia denuit a · ñ · i · qel nos traga de tenebrei demort · edenoite
emi do alumenaañ dela sua ütud · Di zelei gent y qmenauen al
cog qcalai · poia figura dels fols penitoañ y delei aurei dagst
segle qns destorben enoracioni yenbonei obrei · E pro · i · faca
mo noi aixi cõlo cog ofer · etroboreẽ · mseia ab · n · i · aixi cõ au
did auer y plei porcaulei del sent euangeli · Can · ñ · g · uenya
en iherusalem pendre pallio dela · t · locog auer y audid li dama
mercs · mai el nola troba ala primera ufrada · E cõ el comẽça · ñ ·
g · aclamar · aforza de coli qil maruauen calar · ñ · g · li ac mecs
aital cõ el lademanda · qr el li qi ue zer · y el uir sempre · E noi aire
si dex qn sem entenebrei depecad edemala uolumtad · pegom · ñ ·
g · ab bona fe eab bonei obrei pro qel nos do alumenaañ dela sua
gtia · qnos entendom la sua paraula · esegeidõ lo seu manaañ

[illegible] - uos. plaroba de uanis penitencia
[illegible] misericordiam in bonis obrei. tocamo o
[illegible] fed. que nos lo mandaren alor. el nos clamare
misericordia. a. n. i. que troba mia. Enoi. s. co nos no destorbem
les aures de qst iegla. els deiirem cornoli els uanis penitencia
nos nos deuem puxular. n. s. ab pesi ab oracioi. ab deiuni
. ab oficii. ab almoynoi. ab oblacioi. ab uigilies. ab re
mor. ies. ab bonoi obrei dete ede et cornad entre a. n. s.
nadpna merce plo puxoule dolor oracioi edeles bonoi obrei. auxi
co as merce alcoz. q puxoula afora dagli gemi q nos clamare
alor. Epistola. s. noi clama mor emcia. a. n. i. x. q afora
deli im penitencia. edeli desigi cornoli q el noi taya uenir ena
memoria. re ena lanrad auera penitencia. ia co testio. emi
do u de durable. per tres tepi. Cui est honor. r. gla.
on uel Rnimni ad me i toto corde uro i iuniuno i fletu. r plã capi
tu. i scindite. c. u. r. n. u. ura. ait dni oi poteni. s. audir r
emodre deum. n. s. pla sea scptura eco noi apela dalxamt.
Tornad uos am rodix. n. s. abrot uostre cor. rab tota ura
penia. rodix mica abla meitad del cor mos abrot lo cor. p. q.
ir del cor ixen teroi los obrei ixion ferrei. pmeraim ion pen
iden. epux ion mesfei enobra. Ex de cor exeunt male cogitacio
del cor ixen males cogitacioni. homicidis. adulteri. fornicacioi
[illegible]. piurni. cobezei. auaricies. erori los mali del mon.

E pauzo diz · n · S · Conuertimini [illegible] corde uro et [illegible]
naduol amy zo diz · n · S · detot · uro cor · Car [illegible]
ben oz · a · n · S · nono tocra daltra causa en el diz del [illegible]
demostra qdetots los pecada lidreu om partir · Car li pen om
penitencia deisi pecats lili at atri · dom qua mort · altre
nostre · tuorto abli negu puclual sapenitencia · auxi cō · diz ·
Lid pdet uyro litota dom claudatur · nunū relinqtur una
forcanan · Al pdre ad om zo dir qben tocra la cada · e lon
cactal · e laxa un traue en entren los larrei · e trauen lo cabel
ela mualo · Al pdre ad om qa pes altrui auer · op engan · op la
dromei · op tolta · op fals jurgamir · e pen sapenitencia · ono acel
auer · pauc pdre acela penitencia · e el la cuyde pende
onola pen · E zo diz · n · S · si ofeyrei muri tum patre ata
re · n · r · f · q · f · r · a · a · u · r · r · i · o · r · a · r · u · p ·
r · f · f · r tuc · u · o · a · a · Si tu uols amy uenir · zo diz · n · i ·
eu uols re donar del teu · uare pmeramir acordar altro px
me acuy mal auras fait · Car enant no redebria tu tanto
de · dizo adorma ieur agosti · Si · res aliena ñ reditur · pa
qa pecatu lir ē redi polir penitēcia ñ agir · dizo diz q no pdo
nara dius pei lopecad ad om qua altrui auer · si noi red · eno
llen acorda abel li far opod · E li far no opod sil ciam mor · e · S ·
bo es altrui auer apendre · mal malei apendre · E r axi o tro
bam enla homelia de ieur gregory · q · u · nōge to cōpli ie dec

mostrar deçi rotion auer · epor tal · est qui dos besaces qeli obli
dauen ep aqlls dos besaces dos ser pdud en ifern · ressec
ne · xxx · diei enpena · Ep aiso dix · nos · co uertimini adme
· i · t · o · u · i · i · q · f · q · p · q · d · c · q · u · c · Tornad vos
am detot uostre cor en iejuni · qen oracions · qen plorar
qen plãier · qen qrecar · urei cors · Trecar mãda lo cor
· paiso q om sevola lei malei cogitacios · eli pecat d li ·
Ep q pecadi aia om taut · emto aiq neqli q tali mãt ·
ara enla senta qreima de · n · i · noi de uem roynar adu
ab almoines · qab uigilies · qab oracios · qabonei obrei
q fazam · Ep aiso · s · clamẽ mce emca · a · n · i · qelnoi
do aser zeles obrei · pqla tua amor pxã auer al exir
da qit legle · Qs ipe · p · d · q · c · p · Vnica ratio pdic
ij dlo · t · Ducta est ihs idesierto ispu ut retaretur
adiabolo · Ere jejunaser · xl · diebs · qxl · n · ps · eiusit · S ·
audir · qen redre deuẽ loier euangelii · pq aiso uol dir
emostrar · ql · n · S · grãs penas egrãs trebals · egrãs
dolors sofrir pnoi · paiso qr el noi nolg salvar etrer ·
d poder de diable · Car en aqsi troba q el dejuna · xl · dies
· xl · nuit · q ac nobeg ne mẽga · qen aqst ii aig fa · S ·
el no dejuna gent pro q el agei pecad ter · pq el degei
ter penitencia · m degei dejunar · mas pexẽple · oter · denoi
epro q noi dejunad · ploi nos pecads · Ep aiso qr el de

juna · xl · dies · e xl · nuytes · mostra q el ere uer deus · Et
aizo q el ere uer om · E p aizo deuē cretre q el fo uer diu
euer om · Et enapres ridix leuangeli · q eam · n · s · ac fam siuegz
lo diable · a el audzlo tetar · edix · Si filius dies de ut lapides uti panes
fiat · Si tues fil de deu · dialos pedres qi tornen pa emangar · E · n · s ·
res pos ad el edix · No tiolo pane uyuz ho · ij · t · oi · u · q · p · d · o · di · No
uyu om solamt de pa mas delos paraules de deu uyu om · res be uertrad
car enaixi co lo cozi mos tinea pa terenal · aitabe mos larma · tinea
pa celestial · aizos la paraula de deu · Quan lodiable uit ecomatz · qre daizo
no farma · n · s · pozal enla ciutad · tenta de ultim · espial · tiui el tple · e
dixli · Si tilis dei es mytete de ozium · Si tues lo til de deu · laxat ca
der enaual qlos teui angeli tiloteran enot taras mal · E · n · s · res
pos · edix ad el · No tetabis dnm dm tuum · Tu ia no tetaras deu lo
tu teior · Quanlo diable uit qre daizo notarma · n · s · pozal · timont olif
el pus alt mont qes enla tera de flum jorda · emostrali tot lo mon ·
erotala gla · del tegle edixli · Tot aizoto mostiad tedonare · iit gi
tes ab meus pods enadores · Ad aqla paraula · n · s · resipos edix · Ipa
de retro satanas · Deu el teior deu om adorar · e ad el solamt ser
uyr · S · ara podetz audir co es diable mals res ardidz · eco agran
poder · Ovolt fo ardit qn el udia tetar aql teior qes · i · de tot lomon
p ql diable pogra cegar iii uolges · egitar en item · iiq rames no nas
qes · E · n · s · ac tant gran humilitad pq el telexa exaiar adiable ·
aac nos torna ad el manc mal noli ted · oai lexeriè ad el portar

portar per restaurar al seu esperit. Axi dona nos exemple cement deuem
sofrir mes enemigs emestra que deuem redre mal per mal e que nostre
deuem auer paciencia e humilitat per axo car diable exaser. nes. e
es cab detort enemic. Deci be pudem saber que negun om no escapera
al diable nol exaus. just emperador. per car el tota lo primer om ad
a deus sanya fetz. al seu semblant. sola sua imatge. el aura espirit
del seu sent esperit. el aura poestat emperadis. Anc axo nolhi gran
al diable nol tentet enel engaues lautre esperadis. Ell lo tenta per glo
tonia. similiter mengar lo pom desperadis lo al deus li auia uedat
Ell lo tenta per uana gla. quili dix. Entrel tic. dis. Tu seras axi co deus
tental per auarea. quili dix. Seras sei bonis e malis. Tu sabras be emil
per aquestes tres coses uolgs tentar lo diable. nes. per car el tuscas
lo primer om ad a. Diable exaus. nes. per glotonia quili dix que fedes
dela pedra pa. Ell lo exaus deuana gla. quili dix qi lexas cader
del temple que nos farias mal. Ell lo exaus deuarea qui li dix que lo mon lida
ria sis gtoque aterra ali seus pedis el adorauc. S. be ens fel lo dia
ble. que axo que seu no ere ni enimi poder. axo li uolia donar. Ter ena
de. nes. zo que el li uolia donar ni el li pmetia. Mas lo diable li uolia
tolre ter son regnim ere ter son poder sispagei. Ara auetz auid.
co lo diable tenta om per glotonia domestgar. per uana gla. per auarea
Nouen pode tant dir que enuera no aia mes dotsolia diable de ma
lezza. S. gardar nos deue de quest coses. que dites auem. segurdar nos
deue mater mes estetacio del diable. car seu negun segurdar nos deue

dormala uolontad ode logei paraulei desmocegei · odrgil esiuphia · ed
deiunes la iota qrentena · ab almornei ab oracioni ab bona uolontad
q deuem atendre aico eclesia acdir nostres monostri oqe deu nos par
doige mros pecati · tot qtare · ⁊ · dels grans pecats qeies qnd los tols
paraulos qdzim aures aredre rado aldia del judici · ⁊ qe · n · i · nos
dix abla sua domega boca nous mana qeni ⁊ altre · oyai el nos
uog dir ⁊ qiamt del cel entrepa · aixi co el odix · De omi de ciosa
qe locum tuerant Koios rendent racione i judicii die · De cots
los paraulos desotz los tants · q omta · aura aredre rado aldia
del iudici · a · n · i · Qi los ptotos nosen pozon gardega · Ker da
m dno labiorz mrorz · ipdos q locuntur mendacia · Ioegu denos
sodir no engaznaldin los altros · qr tali nia daiodi q cuidon enga
nar sen iudi decenzore iiolox · ⁊ · qnt q aia tem entro aiso ora
nosen deues emendar · a · n · i · enaqtta senta qrentena · Qr so
si lodezino dels dui d loer · qr deues mros considi ten deuinar · q
ostar enoracioni · sonten bonos obros · q qn uentra aldia dela
resurrecio q dignos sia deredebre loiou pecios · do ikn · x · Qd ·
iqide · p · d · c ·

Gratias ihs iid setir i poarros tirz siidonis · Ver co muler ca
nanea atinds illi egreia clamau dicni · Miserere · m · dns · f · m ·
· e · d · f · m m · a · d · uexat · ⁊ · audir sontendre deues iesu
marcu lapostol sonuangelista qdix ens suagli qados auers ozid ·
Dir uol emostrar q qn · n · s · arane pla terra siana el · plos

tres doltra mar · p q el ia passamave ala passio · q deuze redo
en ihrlm · tot pzo qli talliei · judeui nol anaien cercar en altra
tera · ja uozz el enlor ciutatz q lon emriba dmar · q lon
molt forts siqli fill dirl anc nolei pgren pendre · p
torza · a i cestal · iii · ciutatz apela om pio nom · la
una tir el altra sidon · aqstad q om apela tir · sg ·
lai tribulacni daqst logle · E la altra · q · o · a · si
don · sg · lo poble q ani del auemmr d · i · x · menaua
diable amorr · ojas ia uenz una fena q era enaqla
tera · e auia una fila q auia mal d demonis · ela audi
dir q · n · i · ere enaqla tera · i exi dela tera ioan cer
car lo seior p zo q garnis la fila · E ia uez la · f · enaqla
tera erroba lo seior troat or poderos · e clamali merce · e
dix · fil · dd · m · m · o seier fil dla uge · mece aui dem
· s · p aqsta fena deuem entendre · sa ecclesia · q ere mor
ta entre la mala genr · e enaixi · es aqsta · f · denntre
q to ensa tera no clamaua mce adeu · tot exaunt aqlei
malei gentz denntre q adoraven lei · ydolei · e toren dei cretis
no clamaren merce adeu · Doncs · g · aqsta · fena · gn
fe az · p q qn ia fila no mena ecrezez q deiola za para
ula · de · n · s · gama ia fila · Molt gran iauzza az
abli · aizela · f · p q qr enpiona dom conoz deu zo es q
uz la unanitad · e credez la diuinitad · e encara li dix

fea · filij · dd · f · m filia mia · or a · d · uexat · o ieien
fil de dd la mya fila anal de demony · s · p aqsta · f · de
ue entendre los gentz qeren meyns credenti · E ena xi
eo aqsta · f · pagana pia fila tot examir sca eglesia no
ceis de pagar pio poble q uirga adaluanir zo ei ala fe de
cist · E encara deuem entendre · p la fe de · cist la mya car
e p la fila la mia aia · E p yo siba fe ei malauira zo ei la
mya · aia · qei el myre cors · p mil pecad qlo oxi aia tort ·
la mare zo ei la mia carn deu clamar mice adeu p deyuny ·
e p almoynes · e p oracios · e p tot lo tem p ql delure la fil
de poder de diable qla te · E encara · i · p la f · deue en
tendre la mia · aia · e p la fila la mia carn · di zo deue
ias qfila fila zo ei la mia carn fa mil pecad sep anal dsimo
ny · la aia · E ladonc la mare deu pagar · zo qoue ias q ei la
aia qdeu pagar p dyunar e p almoina e p oracios qdui la delu
ure daqel pecad enq ei · E encara · i · deue ias q · n · i ·
no reipoi ala · f · p treis uegades · la primera qr aqsta · f ·
ere pagana · la segona qpauentura no dixesen los falses jud
aqsta · f · dela mya genac pi carn · eua alei altrei gentz
tot p yo qno agesen eiciuia los jud qnol credegesen · la terza
qnolsan puar sia uyen misericordia los ieus dicples q pga
sen p aqs ta · f · ono · oroi la pagaren los ieus dici
ples al · n · i · seyer siatu plaz zaci mice ad aqsta · f ·

falsos judeus credentes en q el era ihu est
[illegible] ia exaudi el los pres de apostoles
[illegible] no dizen los judeus aqst no es [illegible]
dues . p . la . f . q clamaue mace a . n . i . deus en
tendre q por la passio e la resurrec e la ascensio . d . ix .
p la predicacio dels apostols credent tot lo poble q ere pag
plus apostols q passaren . p aqsta . f . deus entendre
los bardis de ista eccles q dia corrdi passion deu poti . f
[illegible] a los apostols passaren pla . f . tot exemir . pga
los pueres . [illegible] q deus los aport abona ti . q
en [illegible] a deus no od pecadors p q qn
[illegible] nola [illegible] audir tro q agr parlad ablo
[illegible] q qn agr parlad ablos pueres . n .
[illegible] isp ro delivrada del poder del de
mon . [illegible] hemitica za de tot pecadors q era
enuoca [illegible] los obres . audir nol uol . n . i . on can
i la part [illegible] ode malos obres qn d penitencia
fermament ista la penad tot lm. pecs . f p aiso . i .
clama mace emedia . a . n . i . q [illegible] nos de [illegible] tep
los obres q en [illegible] aqsta ista q seguramt .
p cam [illegible] alien celestial palas . qe el apmos ali
ieu ideli .

tot dim ike [illegible] demorma . q [illegible] . or ad mam

3-1

(12an

Ms. 289

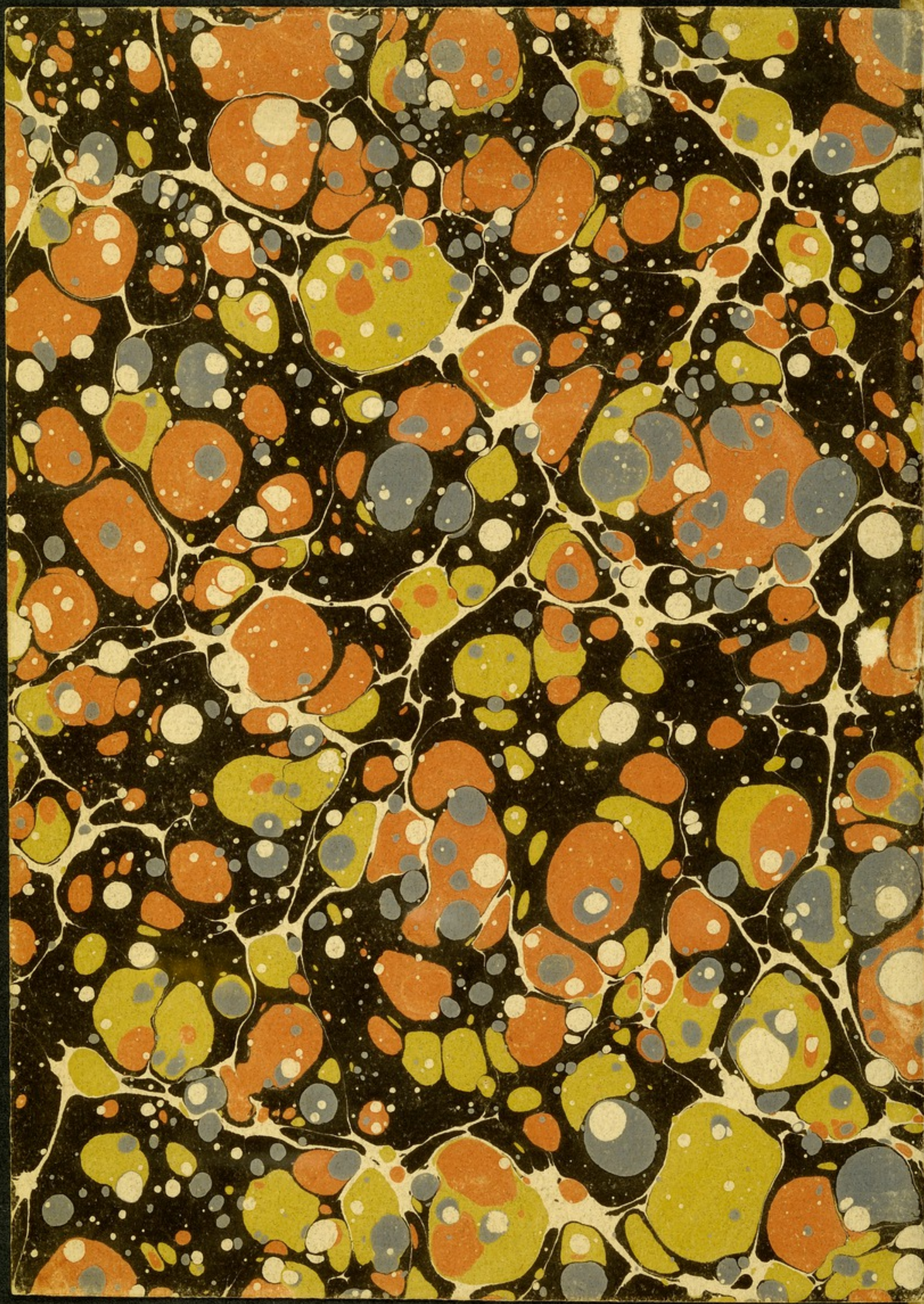

DIPUTACIÓN PROVINCIAL
DE BARCELONA

BIBLIOTECA CENTRAL

Reg.º Ms. 289

Sign.ª 3-I

Antiguo pergamino "Manuscrit d'Homilies de l'Iglesia d'Organyá" (Obispado de la Seo de Urgel.)

Fué encontrado en la rectoría de Organyá en Septiembre de 1904, por D. Joaquin Miret y Sans, y adquirido por ochenta y cinco pesetas del Cura-parroco de dicha Iglesia.

Es el mas antiguo texto literario escrito en catalán siendo segun el Sr. Miret y Sans de ultimos del siglo XII. ó principios del XIII.