FR.
24,399
1516 - III

Le Roman de Bel Tour Mercy

Au Cuer d'Amourez epris.

(en prose et en vers)

N° 2811.

L'auteur est Adenet d'Anjou, roi de Naples et de Sicile.

C'est un voyage allegorique qu'il fait entreprendre

au Cuer d'Amourez epris pour la Conquete de la Dame Mercy.

Les Cuers d'Amourez epris, les Amants et les souffrances de

ceux qui entrent l'habitent, sont Nerc a Cacht les noms estranges

Cuer d'Amourez et la Dame Mercy.

Chef de Cuer d'Amourez il faut que c'est un Cerge qui les devienne en l'an Mcccc.

N° 2811

Suite N° 36.

BPG 1 La Val. 36.

BIBLIOTHÈQUE NATIONALE

Ne muyt en ce mors passe
Trauaille tourmente lasse
Forment pensifz ou lit me mis
Comme homme las qui a fi mis
Son cueur en la mer damours
Que ma vie en plains et en plours

La plupart vse en pourchassant
Vng doulx ottroy ouquel chassant
Japierza si na peu souffrire
Plus de paine et de martire
Quontques corps damant si souffrit
Car mon douloreux cueur si fort
Difort en ardant desirer
Quil na pouoir de sempirer
Pour pire auoir sa maladie
Que voulez vous que je vous dye
Il ne pourroit estre creable
La humilite amiable
Doulce guerre mal sauoureux
Plaisant ennuy bien desireux
Et repos qui chasme tant
Lequel sans cops va combatant
Et blessant fort sans playe ouuerte
Mon cueur en appert soubz couuerte
Sicque ne scay que deuenir
Car pitie mert tant auenir
O cueur ma dame petit pas
Que en ma puissance nest pas
Ce croire vrayement auoir
Soustenir telles pouoir
Doresenauant ma pure vie
De qui dantiier a telle enuye
Sans cause de faire finir
Et ne sauoir que deuenir
La nuyt que jay dit tant confus
Me vy que pres de mourir fus

Car mortie lors par fantasie
Mortie dormant en resuerie
Ou que fust vision ou songe
Adiuis mestoit et sans mensonge
Quamours hors du corps mon cuer mist
Et que a desir il le soumist
Lequel lui disoit ensement
Si doulce merry mulement
Desires de pouoir auoir
Il fault que tu faces deuoir
Par force darmes laquerir
Si que tu puisses conquerir
Doniper lequel garde le fort
Contre tous amans a grant tort
Ou doulcet merry est liens
Prise en deux parties de biens
Que lasiement honte et tremeur
Bien o moy si auras honneur
Dist desir et plus ne demeure
Fors mon cuer part o luy en leure

Comme Jadis des haulx faiz et prouesses des grans conquestes et vaillances en guerre et des merueilleux cas et tresauenturex petis qui furent afin menez faiz et acomplis par les cheualiers preux et hardis · Lancelot · Gauuain galhat · Tristan et aussi palamides et autre cheualiers pere de la table ronde ou temps du roy artur et pour

Le sainct greal conquerir ainsi que les antiques
histoires le racontent au long. Orient este faz et
ditez plusieurs romans pour perpetuel memoire
Aussi et pareillement pour vous mieulx donner
a entendre ceste mesme euure qui est de la maniere
de la queste de tresdoulce merey au cuer Damours
espris ensuiuray les termes du parler du liure de
la conquesta du sainct greal en diuisant la faczon
comment et de quelles armeures desir arma le
cueur Cest assauoir dun haubert de plaisance
fort a merueilles pour resister contre les coups
et horions de reffus de escondit et entores plus
fort que quelconque autre desespoir en amours
ne leust peu en fier estour ne quelconque bataille
en ce monde greuer ou nuyre. Donc toutesfois
ainsi comme desir dist et loyaulment promist
et afferma audit cuer. Mais pas ne fut ainsi
car depuis manifestoit et souuent parmy le
haulbert fut blesse et nafure et non pas seulement
parmy ledit haubert Mais ny valut ne tarche
ne escu quil ne fust mal mene (comme) a pourrez
oir bien au long deuiser. Mais le cuer amoureux
qui tousiours vsa en ladicte conquesta espalmet
du conseil de desir tant a tort come a droit le reut
si delitier que oudit haubert moult se fia et
asseura sa vie pource sen arma soubitement
et sans arrest faire. Tantost apres desir lui
semt vnz brans dacier trenchant et acere
faut et forche tout a coups de tres humbles requestes
et prieres et si fort trempe en larmes de pitie

que sa ne peust estre pour amoureux destruire
arme de dur dangier Apres le brant darier Il lui dona
dung heaume timbre tout defleure damoureuses
pensees en commandant que tousdis le portast sur
toute rien · car de toutes autres armeures ceste ry
seulle estoit la plus propice pour tous tuers amans
et tuers auantureux qui conquerir veulent de dame
la merey · Oultreplus lui baulla ledit desir dung escu
qui estoit desperance pure lartge grant et planturieux
a trois fleurs de noubliez mye et borde de doloreux sous
pirs · lequel ledit tuer moult soingneusement pendit
a son col pour sen trauiller quant besoign lui seroit ·
Et lors quant desir vit le tuer ainsi arme et ordonne
moult bien se lui semblout Il en fut moult merueilleu
sement joyeux et lye Puis es piez lui thaussa de ses
deux propres mains les trespoingnans esperons
damoureux souuenir et le fist monter sur dung moult
grant fort et hault destrier a merueilles qui auoit
nom franc voulour lequel estoit afin souhaut parfait
a tous bouhours fait darmes et rencontres de lances
Quant le tuer se vit ainsi bien arme monte et norne
Ne demandez pas qui fut plus ruso ne plus joyeux de lui
de contentesse ne dige pas ce tant ce doulx bien la lui
estoit a auenir · Adonc desir lui baulla en son poign dung
plansion de cypres tyres a merueilles et long a laduenant
au fer agu de dons et tremblant de promesses pour tous
confondre les ennemis damours · Alors le tuer broche
le destrier des esperons damoureux souuenir et franc
voulour par force le transporte comme mal enfrene
Mais desir lenflamme le suyt moult de pres en le

Le confortant tresdoulcement et le enhorte ainsi
disant

Sonegnez mil ruer courtois et amoureux
Dont jamais estre en amours bien eureux
Tu le seras ruer sil ne tient a toy
Car choisy as certes comme je croy
La tresplus belle femme gente et blonde
Et de tous biens la plus parfaite ou monde
Dtout comprendre ne qui jamais sera
Or y perra doncques qui osera
Dar poursuyr et loyaulment amer
Sans riens doubter ne le doulx ne lamer
Pour conquerir sa tresdoulce merey
Car onc a ruer je ne dy choisir si
Belle fille du pie jusqu'au sommet
Sautrement trouue a mourir me somet
Nature riens ny a laisse a faire
Cest dny patron pour amans en mieulx faire
Pour pris acquerre et pour grant loz auoir
Croy moy doncques car je te dy le voir

Et dit ly contes tout premierement
Que quant le ruer eut ouy ainsi
desir parler Il ne fist plus darrest
Ains en ala le grant galop son erre droit
Deuant lui a laventure - Et jura ses bons

dieux qui ne arrestoit en nesung lieu ferme fusques
Il eust par prouesse conquis la tresdouce merci de sa
tresgente dame · Ou se non sans faulte mourroit en la
paine · Car les parrolles que desir durement lui
auoit dictes lauoient si enflamme que en lui nauoit
repos nul quelconque · En cest estat se prist et desir
son seruent de moult pres si le surprit · Et dit lui contre
qui estoit tant ses journees faisant sans ce que auenture
trouuast nulle que a raconter face · Jusques ace que vnq
jour entre les autres lotre dune grant forest en pays
estrange et contree desconguneue en vnq pre plantureux
desoubz vnq pin tresbel hault et beau et droit trouua vnq
paueillon tendu riche a merueilles et plaisant a veoir
Et sur toute rien bien sembloit auoir este fait de grant
estoffe car la broderie qui entour de gronteiers estoit assise
estoit toute a fueillaige de perles faitte et esleuee en broderie
Alencontre duquel paueillon auoit plus dedans que de
hors soubz la couuerture dudit paueillon vne colombe de pierre
de jaspre qui bien pouoit estre de la hauteur de demie
lance et du gros en carre de trois piez de chim bihes En
laquelle colombe y auoit anciennes lettres artifficiellement
entaillees qui disoient ainsi ·

O vous tous cueurs gentilz et gracieux
Qui congnoistrez vouez pour raison mieulx
Du dieu damours et de vo dame aussi
Doulce grace et courtoise merci
Ayez en vous changement de pensee
Pour delaissier voz premieres amours

Soiez loyaulx sans varier toujours
Pitie pour vous ne sera lassee.

Et lisant que le cueur faisoit lesdittes lettres, escriptes en ladicte colomne. Son reposant sur l'arçon de sa selle et aussi ainsi que forment estoit tout merveillee et pensif. desireux de savoir qui Jadis ses lettres fist escripre en entrallet. Avant dressez vous hors du paveillon yssir une dame qui Jà estoit long pou antienne par semblance de hault maintien et tresrichement aornee habitz royaulx de couleurs de porpre. d'ivoire surrot et cotte sur ses espaules ung manteau de vetim et sur son chief une coronne d'or. laquelle dame prist ledit cuer par la bride si subitement que ne sen donna garde. Lors prist a tressaillir et a muer couleur. Et de la vergoigne que pour leure Il eut d'avoir ainsi este pris par la bride par une seulle femme car tant bien cuidoit estre si vaillant et si preux. que non pas seulement deux chevaliers leussent peu en ce point arrester. Cuida brochier le cheval des esprons mais ce fut pour neant car la lui convint demourer. Voulsist ou non. Si durement sestoit ladicte dame de sa bride saysie. Doncques quant Il vit cela si descendit apres. et salua la dame. en lui demandant et priant qui lui pleust de lui dire qui elle estoit. ne pourquoy lavoit ainsi arreste. Et dit en telle maniere.

DAme pour dieu que or vous plaise
Pour mon vouloir metre a son aise
A moy dire las de vostre estre
Car sur toutes me semblez estre
De tyrant estat doulce et sauant
Et si jay este par auant
De si rude et petit sauoir
Deuers vous me faire deuoir

BIBLIOTHEQUE IMPERIALE

Sa faut certes le pensement
Ouquel je mestoye ensement
Si fort boute quant je visoye
Les lettres ry que je lisoye
Que escriptes sont en la colomne
Car je croy bien quonques personne
Nulles telles ne vit jamais
Doulce dous prie que desormais
Et sans point me dire de non
Me vueillez dire vostre nom

Et dit ly Conte que quant le cuer eut si doulcement parle a la dame elle le prist par la main et lui respondit ainsi disant

Coy cuer qui as si grant doulour
De mon estre et de mon nom savoir
Escoute moy sans me desdire
Et tu me oras sur piez dire
De quoy je sers et que scay faire
Et mon nom et tout mon affaire
Je te dy jay nom esperance
Sans qui nul homme ne sauroit
Defaire ne dire nul bien
De cela tous le scavent bien
Car chiun peut assez savoir
Sil a en lui sens ne savoir

Que lesperance ne le mame
Dauoir bien nentrera en pame
Et les lettres quas si leues
En la tolomze aussi leues
Amours les fist ty entaillier
Pour reconfort a teulx baillier
Qui ont voulente dacquerir
Ce que tu penses conquerir
Car par ty les fault tous passer
De moy ne se peuent passer
Sans moy labourroient en vain
Et y fust messire thauuain
Or te diray que tu feras
Et comment te thouueneras
Mais que vueilles vnty pou attendre
Si sores sontheux de mentendre
Tu auras des maulx a foison
Telfoiz que ne sera raison
Car amours seult ainsi partir
Ses biens et ses maulx repartir
Soit a desserte ou sans desserte
Ne lui thault que ait tham ou perte
En la forest de lontque attente
Tu entreras selon mentente
En la fontaine de fortune
Vnuns qui nest pas a tous vne
Et de la pourras bien passer
Parle val de parfond penser
Le fleuue passeras de larmes
Duant que vienthres a tes termes

Autre voie de liesse
Sray bien que tu prendras tadresse
Et ou pre de diure responce
Restra ton cheual plus viure once
Cribe moult forte a qualler
Mais par ce pas te faulx aller
Autre passaige as merueilleux
Qui a nom le pas perilleux
Mais garde toy bien se te prie
Ou chemin de forcemeue
Car par la propre au manoir
La ou demeure desespoir
Et si daventure y entropes
Je te dray que tu feropes
Apres moy tantost en memoire
Et cela te dnra victoire
Et te pourra tost radresser
Ou chemin de soyeux penser
Par ou trouuer pourras mercy
Mais aulx auras le cuer nerry
Car auant quapres la conqueste
Tu auras maint coup sur la teste
De dur daguiez et de rassus
Qui presque te rendront confus
Et si desespoir y deroit
En toy fore plus ne seroit
Si apres tousiours souuenance
De moy qui ay nom esperance
Parquoy auras doulce mercy
Et de tous biens assez saincy

En ceste partie dit ly contes que quant dame
esperance eut ainsi parle et reconforte le cuer
comme vous auez oy que il demoura triste et
penseux et auecques espouentez des grans perils et trauaulx
que dame esperance lui auoit raconte et dit. lesquelz
lui conuenoit passer auant que paruenir a son entreprise
Toutesfois la prier et bonnes parolles de la dame le
reconfortoient grandement Mais atant se tust ores
ly contes a parler du cuer et de dame esperance et retourne
a parler de desir lequel conseilla au cuer lentreprise et
la mia et ordonna comme ly contes vous a deuise cy dessus.

Et dit ly contes que ce gentil damoiseaulx desir
depuis quil eut ainsi bien et soutiueusement
armie de toutes armes. le cuer damours espris
habille et mis a cheual ne le laissa nullement heure
ne espace depuis dame par tout ou ledit cueur alla
desir ly damoiseaulx le poursuy desi pres que point ne
le perdy de veue. Lequel desir par ses journees faisant
ladresse guide et conduysit au pauillon de dame
esperance comme celui qui moult bien y sauoit la voye
Car maint autres y auoit lapresse conduit Et pource
que apres le raisonnement que dame esperance fist
ensement comme vous auez cy dessus oy compter
le cueur se retourna vers desir qui prez dud pauillon
estoit. Cestassauoir soubz le pin lequel desir ne sonoit
mot tandis que dame esperance parloit. Et lui dist
ledit cueur ainsi

Desir mon maistre et amy tres cieux
Vous mauez en ce lieu se maist dieux
Garde conduit et aussi amene
Et si sauez que nul plus de dame ne
Nest desireux de suiure le conseil
Desperance qui na certes pareil
Or me vueillez doncques tout droit conduire
En tous mes faits et si bien introduire
Et conseillier adiuertir enorter
Et aussi las pour dieu moy conforter
Et adresser ou chemin desperance
Car en vous ay sur tous autres fiance
Comme a celui qui sert tous les passaiges
Que ont a faire amoureux forcez et saiges
Or vous mettez premier mon amy diuer
Et je prny si dieu plaist apres vous

Ly contes dit que apres ce que le cueur eut ainsi
parle tantost desir sans plus mot dire brocha
son cheual des esperons le premier parmy
vng grant chemin quil trouua pres du pucellon
tres la main senestre Et le cueur aussi quant vit partir
desir commanda adieu dame esperance Et elle luy respot
que bien soit il adieu et a sa dame recomande. Aussi
que il puisse tousiours trouuer bonne aduenture.
Lors se partit le cueur et picque apres desir et tant
cheuaucherent par leurs journees sans trouuer chose
qui a raconter face ne que puisse seruir a mre matie

et tant estrent desir de trouuer damiseaulx et le gentil ruer
qui est damours esprins par valees par montagnes et par
plains par bois et par forestz que vng jour entre les autres
aduint proprement a heure de vespres que lesdiz bacheliers
auoient cheuaulche ce jour la des le point du jour sans
trouuer herberge ne lieu ou ilz peussent repestre eulx ne
leurs cheuaulx. Atant ez vous en dualant vng terme.
Le ruer regarde et vit droit deuant lui vng hermitage
empres vne forest laquelle forest estoit se lui semblout
la plus grande et hideuse tenebreuse espouentable et obscure
dequoy jamais on ouyst parler Si en merueilla forment
ledit ruer. Ne pourtant moins pource quil deoit tousiours
desir sans aurester aller Il ne laissa apres lui le cheuaucher
tousiours en approchant de plusfort en plusfort ladicte
forest obscure et espouentable et la chose que plus le fist
asseurer dansi auant aller ce fut lesperance de sauoir
quelques nouuelles oudit hermitage. Ainsi cheminerent
jusques alermitage et lors desir sarresta deuant ledit
hermitage et le ruer pareillement. Si commencea desir
a hescuer et forment appella sil y auoit arme leans. Et
en ce point neut gueres appelle quil saillit hors dudit
hermitage par luys de la chapelle qui estoit estroit bas
et dancienne facon vne nayne bossue toute contrefaicte
de visaige et de corps. Laquelle auoit les cheueux pres
que dung pie et demy de hault droitz et rudes. gros et
noirs comme si ce fust la hure dung vieil sanglier. ses
yeulx estoient enflambez et reluisans comme charbons
ardans. Le nez auoit tortu et grant les sourcils pendans
sur les yeulx. la bouche longue et large jusques aux
oreilles. les dents grandes jaulnes et mal acoustrees
Les oreilles pendans plus dune paulme. le front et le

Disaitte non fide et hideux les tetasses grandes
molles et pendans sur le ventre Et les espaulles
estoient plus haultes que les oreilles · les bras tous
gros et velus · les hanches haultes · la jambe gresle
toute estratignee despynee Les piedz auoit larges et
patus comme vnz cyne Et nauoit sur elle vaistu
pour tout habillement que deux peaulx de lyons ou
tout le poil nouees sur lespaule Et bien ressembloit
creature pou courtoise malgracieuse despite et pou
amoureuse · Lors sauancea desir le damiseaulx comme
celui qui bien cuydoit sauoir la langue et le pays · et
parla ala nayne en telle maniere ·

Jen tra nayne se dieu te sault
Pource que le jour nous dessault
Demande alermite leans
Se pourrons herbergier ceans
Et Ilera tyrant courtoysie
Qui encor lui sera merie
Car comme cheualiers errant
Auenture alons cerchant

Lacteur

Lacteur dit que apres ce que desir eut
ainsi parle ala nayne le plus courtoise
ment quil seust cuidant herbergier
telle nuyt en lermitaige / que la nayne esprise de
courroux et mautalant / fronsa / le nez / rougit
et puis palit le visaige de tyrant despit Et respond
a desir ainsi

Comment la nayne respond a desir et dit.

Dis je ne scay plus de ton estre
Damoiseaulx qui tous si le maistre
Pour toy ne pour nully que voye
Ne feroye duit seul pas de voye
Mais dy moy ton estre et ton nom
Et je vray sil me semble bon
Aussi dieulx sauoir de toy
Qui est cest autre que je doy
Et quel part allez ne tirez
Que demandez ne que querez

Ou autrement allez vous an
Que dieu vous mette en grant mal an

Icy parle lacteur et dit que :

Quant les deux compaignons se ouyrent ainsi
rampoynez et maulsdire par une si laide creature
vielle nayne bossue et contrefaicte a peu que le cuer ne
perdit patience et vouloit ferir la nayne si desir ne leust
destourne Et eurent adons ensemble que pource quelle
estoit femme quelque laide quelle fust que ils ne la
mesferoient riens car ils ne requerroient point doneur
Mais parleroient courtoisement esperans tousjours de
herbergier car le soulerl estoit ja mucie et ils auoient
fam et estoient las et traualliez et eurent conclusion
de dire ala nayne leurs noms et leur affaire Et si
aucun me demandoit si en lermitaige y auoit autre personne
que la vielle nayne et aussi comment ladicte nayne
auoit nom. Je dirope quelle auoit nom Jalouzie emprisonne
ou dit hermitaige le tresbeau jouuencel belacueil
qui estoit la venu pour enseignier et adresser les vrays
amans qui vouldroient entrer en la forest de longue
attente Et lui auoit la faulse vielle estoupe la bouche
affin quil ne peust crier et se estoit mise deuant luy dud
hermitaige pour faire le contraire de ce que belacueil
deuoit faire Si parla le cuer a elle cuidant estre plus
graciex et auoir meilleur respouse que son compaignon
Et dist ainsi :

Comment le cuer parle a Vanayne et lui dit en ceste maniere

Vayne se te doit le doit
de me fait a mon poiour
Car noble homme ne doit mentir
Pour peur quil ait de mal sentir
Si nauez point peur de toy
Vaue point ne mentiroie moy
Mon compaignon a nom desir
Qui a mainte amant fait plesir
Et jay mon cuer damour esprie
Car tous y sont mis mes esprits
Et auons emprise la queste
Du tout ala nostre requeste
Pour trouuer la doulce merci
Dieu la nous donne par sa merci
Or taige dit tout vne affaire
Pour dieu entre en ton repaire
Et si demande a lermite
Qui est pres se tienge ypocrite
Quil lui plaise nous herbergier
Sans nous faire plus de dangier

Icy parle lacteur et dit ainsi

Cy endroit dit le conte quant la vieille vayne
Jalousie eut ouy le cueur qui lui sembla bien
a see parolles et encores a leur maintien que

Ilz estoient les yeux au dieu damours son ennemy
mortel et aloient serchant la tres doulce merey. Que
elle fut esprise de ire et courroux plus la mortie que
par auant Et la fausse vieille plaine de maumaustie
et trayson entra en lermitaige faignant aller parler
a lermite Mais ne demoura pas gramment quelle
retourna sans auoir parle a personne car point
dermite ny auoit et vint parler aux deux com
paignons. leur disant en telle maniere.

Comment la mayne respondit au cuer et desir et leur dit ainsi

Venez ça compaignons galoye
Qui bien cuydier valoir deux foys
Pour plus mon langaige abreger
Me pouez ceans herbergier
Car lermite qui est tout seuly
Na cure de gens amoureux
Car contre ses veuz il seroit
Dont grandement il messeroit
Et quant vous le vouldrez forcer
Le feu vouldra ceans bouter
Comme il ladit le vous apporte
Et ma du que ferme la porte
Mais je vous diray que ferez
Et comment vous herbergerez
Mieulx que ne feriez ceans
Car si estiez a Orleans

Vous ne sauriez pas mieulx estre
Vous prez ce chemin senestre
Et entrerez en la forest
Cheuauchant tost et sans arrest
Et trouuerez bien lieue et demie
Et trouuer vous ne fauldrez mye
Qui tresbien vous herbergera
Et de voz cheuaulx pensera
Lon la appelle si dire los
Le beau manoir de bon repos
Laserez bien si je nen mans
Car il est amy aux amans
Vous ne vous pouez fourvoyer
Mais que ne prendez ce sentier
Chascun de vous a cheual duyt
Ne vous chaulle ja pour la nuyt.

Icy parle lacteur et dit ainsi

Et dit ly contes que quant les damiseaulx ouyrent ainsi parler la vieille nayne que ilz la creurent et adiousterent foy ace quelle leur disoit Mon obstant que bien leur semblout quelle fust dyre et de maltalant esprise Mais ilz ne pensoient pas que ce fust pour eulx et cuidoient quelle parlast en bonne foy. Si la saluerent et commanderent adieu Et elle leur rendit leur salut Ilz brocherent cheuaulx des espons

et tant esploiterent que en pou de leur vindrent a la
forest de longue attente. Mais ilz ne sceurent si tost
venir que la muyt ne les sourprist Si entrerent en la
forest et adresserent leurs cheuaulx tout le chemin
que la vieille nayne Jalouzie leur auoit enseigne / et
tant errerent que le chemin les mena en vnes brosses
espesses la ou paysans de nouuel auoient taille bois
et fagotz / et silz eurent de la paine asses eulx et les chaulx
ce ne faut mie a demander / Car tant estoit la brosse
espesse que les branches et les espines leur esgratinerent
tous leurs visaiges et deromperent tous leurs chaulx
et furent plus de deux heures que onques ne peurent
yssir du taillis / Mais tant firent et tant y mirent paine
que ilz trouuerent vne petite sente tirant tousiours a la
senestre comme leur auoit enseigne la vieille Jalouzie
que ilz vindrent en la haulte forest Si errerent tant
celle muyt vne heure cza lautre la ainsi come auenture
les mena que ilz se trouuerent en vne petite lande
grande et large demuron vingt trait darc enuironnee
tout autour de haulte forest Si ygerte desir ses yeulx
qui tout premier alout et vit ou meilleu de ladicte
lande vng tremble hault a merueilles et tira celle
part Car trop lui semblout beau lieu pour / reposer
et trop estoient lasses et trauaillez durement Car
tout le jour et la muyt nauoient cesse deurer Et
nauoient beu ne menjie en celui jour Et le cuer qui
pensifz et merancolieux estoit le suuout de pres. Ilz
arriuerent ambedeux soubz le tremble / adiuz ensem
ble quilz descendroient et reposeroient Jeler vng petit
et laisseroient mentjier leurs cheuaulx qui en auoient
grant mestier Si descendirent desoubz le tremble

et osterent les frangis a leur chevaulx et laisserent pestre
herbe qui belle et drue estoit tout au tour deulx Et le cuer
qui fort estoit arme se assa vng petit Cestrassauoir de la teste
et des mains et appua son glaue contre le tremble et
le enuironnerent tout au tour pour trouuer le plus beau lieu
a eulx reposer Si apperceurent adonc vng grant perron
de marbre bis que a peine pouoient choisir pour lobscurte
de la nuyt qui estoit noire et tenebreuse. Lors se prouchent
dudit perron et en tastant par dessus trouuerent vng
bacin de leton attache a vne chesne de fer Si se apperceurent
a celle fois que de dessus le perron sourdoit vne fontaine
Mais pas ne pouoient apperceuoir si leaue en estoit
trouble ou clere Et non obstant le tresardant soif
quilz auoient pour la tresgrant peine et trauail quilz
auoient souffert celui jour les contraint a boire Et
desir qui estoit le plus chault et de plus chaude nature
et complection que ne estoit le cuer car Il estoit enflamble
comme feu mist le premier la main au bacin et puisa
de leaue en ladicte fontaine et but moult ardamment
puis bailla le bacin au cueur lequel but fort et tout
son saoul Et puis retjecta le bacin sur le perron
si rudement comme celui qui estoit enuieux que le
remenant de leaue qui estoit ou bacin se espandist
sur le perron Et le ciel qui asses estoit estoille des
estoilles non obstant que la nuyt fust obscure se
couurit incontinant de nuees et commencea a tonner
et a espartir si orribleement quil nest cuer homme
qui ne en deust auoir grant paour et subitement
se print a plouuoir et a gresler si tresfort quil
sembloit que tout deust venir aual et ciel et nuees
et les deux compaignons auecques espouentez de-

Horrible le temps / Se retrahirent incontinant soubz
le tremble et se mirent alabry le mieulx quilz seurent
Mais tout ce ne leur valut riens quilz ne fussent
tresbien bautnez et froissiez de la pluye et de la gresle
quilz semblorent estre retraiz du fons dune riuiere
Si doubta adonc desir que le cuer ne fust reboute
de son emptise car assez ennuyse estoit sa premiere
rencontre / si ne se peult plus tenir quil ne parlast
a lui et lui dist en telle maniere

Comment desir conforte le cuer en lui disant

Cueur que as si grant renon
De estre vaillant courtois et bon
Je te requier et si te conforte
Que de riens ne te desconforte
Car si tu seuffres malle nuyt
Encores auras grant deduyt
Si pense au bien que receuras
Quant tu doulce merry auras
Et te souuienghe de prouuance
Qui ta si bien note ta dance

Icy parle lacteur et dit que

Quant le cueur qui preux et vaillant estoit
ouyt ainsi desir parler a lui il fouyt vng
petit de maltalant non pas pour mal quil
voulsist a desir son compaignon car moult lamoit
Mais pource quil cuidoit que desir eust veu et apperceu
en lui aucun mauuais semblant de recreandise · Si
leua la teste car ilz estoient couchez soubz le tremble
pour reposer Et lui respondit disant ainsi ·

Comment le cueur respont a desir son compaignon et lui dit ainsi

Desir mon loyal compaignon
Qui dis quen moy atant renon
Tu me sez moult bien blazonner

Sans que mapes veu esprouuer
Mais dune chose te tauise
Quenuoy nya ferrandise,
Mais suys tout prest de parfourniir
Tout ce aquoy Dee aterm
Ne ja ne laisseray la queste
Pour priere ne pour requeste
Mais dune chose te te prie
Oy moy et ne me sceie mie
As tu veu en moy tel semblant
Parquoy me cuides fecreant
Jamieux tiop mieulx estre mort
Quant te plaint thenmions fort

Cy parle lauteur ce dit ainsi :-

Et lors quant desir oyst ainsi parler son compaignon il fut autrement lye et dolans de la respoinse que luy fist lye de ce que le sentoit bien reconforte et en bon propos de parfourniir son entreprise Et dolans de ce quil luy pensoit auoir dit chose quil luy despleust et quil cuidast quil luy eust dictes ses paroles en le desprisant ce quil ne vouldroit en nulle maniere Et replicua ala respouse du cueur en luy disant ainsi :

Cy respont desir au cueur et dit que :

Laa cueur mon compaiffion leal
Car pour dieu ne les prens a mal
Tout ce que je tay icy dit
Ne ja ne lay en despit
Car oncques je ne vis en toy
Que ne vouliffe leon en moy
Mais quen facon de diuiser
Pour nous ensemble solassez
Ormais est temps dun peu dormir
Et demain pourrons parfourmir
Une partie de mes affaires
Et trouuerons quelque repaires
Ja ou pourrons vnes pou mentiez
Car nous en auons grant mestiez
Dieu nous enuoye bonne nuyt
Et ne soit rien qui nous enuyt

Icy parle lacteur et dit que

Ces paroles endormirent les deux compaiffions soubz le tramble tremblant a quoi quedans pour la refrescheur de la terre et pour la froidure de la pluye dont ilz estoient ainsi bauffiez comme vous auez ouy · toutesfois la pesante du sommeil et du trauail quilz auoient receu les fist endormir Si songe le cueur vnes songe moult merueilleux Car il lui estoit aduis que son cheual le transportoit maleure lui et aporte par dessus vnes pont long et estroit · lequel estoit viel et pourry fracsse feible rompu et perse froisse et cassé souuet et menu

et en mains lieux et tant que cestoit en la plus grant
partie de ce meschant pont la et cil que a pame par
semblant on ny eust peu seurement passer non pas
a cheual mais a pie seulement soubz lequel pont
couroit vne riuiere formement parfonde et roydement
bruyant dont leaue estoit laide noire et troublee Si
lui sembloit que ainsi que son cheual lauoit presque
ou meilleu dudit pont transporte quil treoit par grat
furuisete tost et isnellement bruyant comme tempeste
contre lui venir vng grant thoreau hideux et orrible
et si espouantable comme enrage et tout noir come
meure · lequel huillant et criant fort en grosse bessoit
la teste et les yeulx rouillans ardans et enflammez
enflant le coul par grant despit de toute sa puissan
o tout ses cornes se venoit si roidement hurter que
lui et son cheual faisoit verser et cheoir en la riuiere
et lors quil se trouuoit en leaue pour noyer et quil ne
pouoit pour ses pesans armeures des bras aidier pour
nouer Juc au bout vne ceraine belle et blonde a merueille
si se monstroit de hors leaue Juc aux hanches tendant
les bras a lui venant pour du fond le ressoudre et le
tharder du peril ou il estoit dainsi piteusement sans
remede noyer et par faiton lembrassa tellement quelle
lemporta sain et saulue au bort en telle maniere quil
neut mal ne meshaing Et tant fut en ce songe quil
fut pres du jour et laube se leua si se reueilla de paine
et dahan qui souffroit en son songe et se leua en son
seant et retarde desir son compaignon qui estoit pres
de lui qui si fort dormoit comme sil neust dormy de
trois jours si ne losa esueillier de pitie quil auoit de
lui de ce quil dormoit si fort enclina son chef en tre

pensif durement a son songe quil auoit songe Lenef
de pieca Il se osta de pensee et vit le jour bel et clier et le
soulell qui comencoit a raper Et se leua tout droit
et commenca a enuironner la fontaine et le mabre et
vit leaue de la fontaine noire hideuse et malnecte si
que pour riens nen eust beu le sour sil eust beue comme
Il fausoit Et ou perron auoit lettres entaillees et
escriptes lesquelles Il leut qui disoient ainsi

Voit cy deuant soubz ce perron
De marbre noir comme charbon
Sourt la fontaine de fortune
Ou il nya queste nesune
Et la fist compasser et faire
Vng tyrant forant de faulx affaire
Qui de cest pays cy fut seigneur
Jamais ne fut homme vers tyrannieur
De couurture ne de faiture
Et fut orrible creature
Ce forant pry fut nommé
De lespoir par tout renommé
Femmes et hommes il mengeoit
Bestial et tout quil tenoit
Et qui buuroit la fontaine
Il en souffroit puis tyrant paine
Car faicte fut par artifice
De virgile ou dun sien complice
Parquoy quant aucun tastoit
De ladicte eaue et gectoit
Lauante sur ce perron cy
Tantost seroit lair tout nercy
Car quelque beautemyx que face
Comment quacoup y se desface

Cy parle lacteur et dit ainsi

Il dit sy contes que quant le tueur eut leues les lettres qui estoient entaillees ou perron comme vous auez ouy il se prist a sourire et penser en soy mesmes que sil eust aussi bien veues les lettres

Le lor quant il avinia comme il auoit fait maintenant
que il se fust bien garde de respandre une seulle goute deaue
sur le perron car ilz en ont este trop durement batuz lui
et son compaignon desir. Mais de sen garder de voir pour
doubte de mal ou de peine qui lui en deust adueni il ne
leust fait en nulle maniere Car il lui eust este tourne en
lecherandise en mauuaistie Si geta ses yeulx et vit desir
son compaignon desir qui estoit esueille et se leuoit en
son estant si lappela et lui monstra les lettre' qui estoient
escriptes ou perron et quant il les eut leuee' ilz se regar
derent lun lautre moult pensifz. toutesfoiz ilz se
reconforterent comme preux et vaillans et trouuerent
leur cheuaulx qui estoient pres deulx car lerbe y estoit
drue a merueilles pour le ruisselet qui de la fontaine
venoit Si leur mirent les frains et le cuer prist son
heaulme et son escu et monterent a cheual puis prist
ledit cueur son glaiue qui apuye estoit contre le tremble
et tuillirent leur chemin grant erre droit aval le ruisse
let qui de la fontaine partoit car il leur est bien aduis
que pres de la sur le ruissel deuoit auoir aucun retret
ou ilz pourroient auoir a mengier car ilz auoient
grant faim comme ceulx qui nauoient mengie du jour
deuant ne de la nuyt et auoient endure grant peine
merueilleusement Si cheuaucherent en telle maniere
enuiron une grosse lieue sans auenture trouuer deuisant
de leurs auentures et du songe que le cueur auoit songie
soubz le tremble en celle nuyt et desir sen jouoit et ne
se peut tenir que ne dist au cueur en sourriant

Ly parle desir au cueur et dit ainsi.

Cueur on veult tel songe songier
Qui nest pas trouue mensongier

Icy parle lacteur et dit ainsi.

Ilsen yroient entre eulx et parloient de la vielle
narne qui ainsi les auoit trompez Et regardent
tousiours autour deulx ilz deuroient point le
manoir de lon temps quelle leur auoit dit. mais
cest pour neant car elle leur auoit menty. Et ilnes
de pieca se trouuerent en une vallee grande et mer
ueilleuse en pays obscur et desert. Et parmy la
valee passoit une riuiere parfonde hideuse trouble
et espouentable durement Si getta desir ses yeulx
et vit en my la valee entre haies et espines sur la
riuiere une petite maisonnete couuerte de chaulme
mal acoustree et toute espaletree Si brocherent
celle part et tant esploiterent quilz vindrent
a ladicte maisonnete Et regarderent a la porte
et vurent lettres dessus escriptes en tableau qui
disoient ainsi.

Comment le cuer et desir leurent les lres du tableau
dessus la petite maisonnete lesquelles lres disoient ainsi

Ceste grant orrible valee
De tous paysans est appelee
Le val de tiesperance pensee
Ouquel seult tousiours temps passer
En ceste poure maisonnete
Melancolie la couuerte
Qui onques ne fist bien a homme
Ne ne fera sen est la somme

Icy parle lacteur et dit ainsi.

Quant les deux compaignons eurent leues les lettres et bien entendues qui estoient escriptes ou tableau comme auez ouy Ilz penserent vnq petit et leur fut bien aduis quilz ne estoient pas arriuez en la maison de bon repos et que trop y auoit dire de melencolie a bon repos. Ce non obstant que que fust Il estoit necessite quilz men peassent car trop longuement auoient este sans mengier Si descendit le cueur qui a paine se pouoit plus tenir en selle de force de faim quil auoit et entra en la maisonnete appelant et huchant sil pauoit ame leans mais personne ne lui respondit Si marcha auant et vint Jusques au feu qui estoit si petit que a paine y eust vng that bruler sa quene Et vit vne grant vielle esbreuelee morne et pensiue qui seoit au pies du fouyer et tenoit ses mains ensemble maigre et fidee estoit terriblement Et ale vous abreth Il sembloit quelle fust retraite de terre. Car onques homme ne vit plus orrible ne plus espouentable creature Et se pensa bien que cestoit celle melecolie dont le tableau qui estoit sur luys de la maisonnette parloit Si la salua le cuer mais a paine lui rendit elle son salut car trop durement pensoit ailleurs Toutesfois Il ne se tint pas atant Mais parla a elle et dist ainsi.

Comment le cuer parle a melencolie et lui dit ainsi

Et te seguer melencolie
Que tu vueilles a thiere lie
Me donner vng peu de ton pain
Car jay vne si tresgrant faim
Et mon compaignon quest la hors
Que perdons les dieux des corps

Lacteur parle et dit ainsi

Quant melencolie ont le cueur ainsi parler et elle se leua a grant paine car elle estoit si fort en pensee quelle ne sen pouoit oster et sen ala tout droit la ou mettoit son pain et en prist la moitie dung et le bailla au cueur assez voulentiers non pas pour pitie ne compassion quelle eust de lui Mais pource quelle sauoit que son pain estoit tel quil ne seroit ja bien a lui ne a autre qui en mengeast Et quant le cueur tint et vit le pain si tresgros et griuain quil en fut tout esbahy et ne se peut tenir quil ne lui demandast de quoy il estoit fait car trop bien veoit et assez congnoissoit que pas ne estoit froment Et lui respondit et dist melancolie en telle maniere

Comment melancolie parle au cueur et dit ainsi

Cueur puis que tu veulx cy sauoir
De quoy est mon pain qui est si noir
Je te dy quil est dune graine
Qui est nommee dire paine
Pestry a leaue de la riuiere
Qui va courant par cy derriere
Qui a nom le fleuue de larme
Ont si mal pain ne mengea ame

Lacteur parle et dit ainsi

Quant le cueur ot entendu melencolie de ce quelle lui eut dit et de quoy le pain estoit fait Il fut tout esbahy car oncques mais nauoit veu ne mengie pain de tel graine ne de telle matiere comme celui

estoit Car il lui sembloit si tres et si mal a mengier
que estoit merueilles Et si faire de fam ne leust cotrant
il nen eust ja taste mais il auoit si tresoutible fam que
ne se peust tenir quil nen mengeast Et dist bien a soy
mesmes quil nest telle saulce que de fam si mordit a
mesmes la piece et en emporta a son compaignon desir
Lequel fut tout esbahy quant il le vit/Mais pource
quil nauoit me mome fam que son compaignon il
mordit dedans et en mengerent tout leur saoul.
Mais ilz en eurent assez de peu car trop estoit aspre et
dur a aualer/Sicque a male paine leur passa le
neu de la gorge/puis beurent de leaue du fleuue de
laymes que melencolie auoit en sa maisonnette/tat
ledit fleuue couroit par deriere comme le conte vous
a deuise Et si aucun me demandoit dont venoit et
procedoit ce fleuue/Je diroye quil procedoit de la
fontaine de fortune la ou les deux compaignons
auoient logie le soir deuant Et quant ilz eurent
beu et mengie de telle viande comme vous auez oy
le cuer eut tirant voulente de sen aler/Mais premier
demande a la vielle melencolie quelle leur enseignast
ou monstrast le passaige et le chemin a passer le
fleuue qui estoit trop/roide et espouentable/Mais
quant elle lentendit elle fut moult contente et se
offrit de les mener au passaige Combien quelle ne
le feist me pour bien quelle leur voulsist/mais
bien pensoit les mener en tel lieu dequoy ilz se se
pentiroient en bref/Si se mist la vielle deuant et le
cuer monta a cheval lui et son compaignon desir le
suiuoient de pres et en telle maniere alerent le conte du
de la riuiere la vielle melencolie deuant et les com

paignons apres quilz neurent pas gramment alle quilz
se regarderent et virent deuant eulx vnz moult hault
pont de fust atraucis de la riuiere foible fraesle dancienne
facon et estroit a merueilles Sirque a prime y pouoit
passer vnz cheual de front/ la riuiere estoit creuse et
froide durement Sirque de la froideur de leaue elle
faisoit tout trouller et tranbler le pont./

Comment le tuer et desir trouuerent le pont ou ilz se combatit

Et de lautre part du pont y auoit vnz chiet
tout armes dunes armes noires fors que

sur son escu qui estoit noir auoit trois fleurs de souffre
Et estoit monte sur vng grant destrier tout noir et
auoit le heaulme en la teste Sur lequel auoit vne
houppe de fleurs d'ancolies et le glaue en la main tout
prest a jouster Et si aucun me demandoit qui estoit
le cheualier · Je diroye que cestoit souley qui gardoit ce
pont encontre les francs amoureux · lequel pont estoit
appelle le pas perilleux Si monstra la vieille melencolie
le pas aux deux compaignons Et le ruer se getta auat
tout le premier vergongneux de ce que tant y auoit
mis et doubta que son compaignon ne pensast qu'il
se tenist derriere pour la doubte d'un seul cheualier
Si brocha son cheual des esperons qui le porta moult
legierement sur le pont qui trembloit si tresfort qu'il
fut aucques tout esbahy Et souley s'en vint a lui le
glaue abesse les grans galops du cheual qui du pont
estoit bien duit Et quant le ruer le vit s'adresa a lui,
et lui bailla si grant coup sur son escu qu'il plessa son
glaue car bien vit que par la le conuenoit passer.
Mais souffy le empraint si roidement qu'il porta son
cheual et lui ou meilleu de la riuere car son cheual
n'estoit pas duit du pont comme celui de souffy estoit
Mais de tant lui aduint il bien qu'il feuint au dessus
de l'eaue et ne fut pas noye car il fut arscoux comme
vous orrez cy apres Mais atant se tait ores ly contes
a parler d'eulx Et retourne a parler d'esperance et bel
acueil Car grant piece s'en est teuz.

Comment l'acteur retourne a parler de esperance et bel acueil.

Et dit ly contes que quant les deux compaign
le tueur et desir se furent partis du pareillon

ou ilz eurent trouue dame esperance et quilz eurent pris
congie en telle maniere comme vous aduise ly contes et
auriez quelle demoura tout celui jour et la nuyt et le lan
demain jusques apres heure de prime sans ouyr nouuelles
dulx Si lui sembla que trop auoit tarde den oyr et que ilz
fussent alez bon chemin ou arriuez a leur port que il ne
peust estre en nulle maniere que nen eust ceu aucune
chose veu et quelle auoit de heure en heure nouuelles des
vrais amoureux Si la prista sur vng tresbon palefroy
moult nobiement vestue et assemee dabitz royaulx toute
blanc et prist vne damoiselle seulement et vng varlet en
sa compaignie et se disposa et proposa dalez apres les deux
compaignons car il lui estoit bien aduis que encores leur
fera elle grant mestier Si prist son chemin grant erre
lui et sa compaignie droit ala forest de longue attente car
elle sauoit tout le chemin que les deux compaignons estoient
alez comme celle qui lauoit deuise comme vous auez oy
ou compte Si ceut pas grannment alle quant elle apperceut
lermitaige la ou la vielle jalousie auoit emprisone bel a
cueil quant elle trouua les deux compaignons ainsi
comme vous auez ouy Et elle aderza son palefroy celle
part pour sauoir si elle y apprendroit aucunes nouuelles
des deux compaignons car bien sauoit quilz auoient
passe par la ou aumones par bien pres Si vint aluys de
lermitaige et descent et entra dedens mais elle ny trouua
pas la vielle jalouzie car elle sen estoit allee a celle heure
par la forest a sauoir si elle pourroit trouuer aucuns a
moureux agui elle peust faire ennuy et grieuance Et
dame esperance qui en lermitaige estoit certes haulx et
bas a sauoir si elle trouueroit agui parler et en passant
quelle faisoit par deuant luys dune petite chambrette

elle ouyt la voix dune personne qui fort se plaintnoit a voix
basse et cassee et reclamoit fort le dieu damours et sa tres doulce
mere venus Si fist tant esperance alaide de sa damoiselle
quelle rompit huys car il nestoit mye moult fort comme en
vnng hermitaige aux champs Si trouua leans le tresbel
Jouuencel bel acueil qui estoit en vnng cep tout neuf par
les piez Si derompit dame esperance le cep et fist tant
quelle le mist de hors de la chambrette et le continueut In
continant car autrefoiz lauoit elle veu. Non obstant
quil eust vnng peu la couleur palle et morne de la dure
prison quil auoit enduire toutefoiz estoit encores si bel
que a paine en trouueroit on sa pareil. Et quant bel
acueil se trouua au jour il regarde dame esperance car
encores auoit il doubte que ce ne fust la vielle Jalouzie
qui la voulsist mener mouvir ou du moins autre part
pour estre pris Et quant il eut bien regarde Dame
esperance si la continueurent et sentre acollerent et baisent
Que vous diroiz ilz sentrefirent si grant chiere et joye
quil nest nul qui le seruist raconter. Quant ilz se furent
vnnt piece conjoys dame esperance demande a bel acueil
comment il auoit este prisonnier et par qui Et sil auoit
point veu les deux compaignons desir et le cuer. Et bel a
cueil lui raconte tout de bout en bout comment il auoit
este emprisonne par la vielle Jalouzie et comment par
aguet lauoit pris et barate mauuaisement. Mais des
deux compaignons dont elle lui demandoit ne sauoit il
nulles nouuelles. Si lui vouloit dame esperance baillier
le cheual de son varlet mais bel acueil ne le vouluit pas
prendre car comme il dit nya de la jusques au manoir
de deut que vne lieue et que la trouuera tout ce que lui
faut mestier et si ne lui fera empeschement de son voyage

car dame esperance lui auoit ja tout compte le voyage quelle
auoit entrepris pour les deux compaignons Si sen allerent
apre tout bellement le petit pas deuisant de leurs nouuelles
Jusques a lentree de la forest de longue attente qui pres
de la estoit Si sentrebaiserent et acolerent et prindrent
congie lun de lautre Et par la dame esperance premier
et dist

Belacueil mon tresdoulx amy
A dieu vous dy comme a celuy
Qui de tout mon cueur desir
Faire tout seruice et plaisir

Icy parle lacteur et dit

Quant belacueil eut ouy ainsi parler dame
esperance Il ne se peut tenir que les lermes
ne lui cheussent des yeulx pour les doulces
parolles quelle lui disoit Et lui respondit en telle
maniere

Comment belacueil respont a esperance

Esperance ma doulce dame
A qui je suis de corps et dame
Vous mauez fait vnly tel seruice
Qui na pas pour moy este mice
Mais je nay de rien tel desir
Que de vous rendre le plaisir
Au dieu damours je men loueray
Tout au plustost que le verray
Bien sert que vous estes des siens
Car vous leur faites moult de biens

Comment ilz prirent congie lun de lautre

Ces paroles sentre sont commandez adieu et bel acueil prist son chemin aladestre pour tirer au manoir de deduit affin de prendre le cheual et ce que luy faisoit mestier pour sen aler par deuers amours car il estoit de sa mesgnie Et dame esperance prist le chemin ala senestre car bien sauoit que les deux compaignons y estoient allez comme celle qui leur auoit tout dit et propheti se ce quilz auoient de viure trouue Et chemina si grant erre comme elle peut traire du palefroy si que a pane le pouoient suure sa damoiselle et son varlet Si vint enuiron heure de tierce ala fontaine de fortune dela ou les deux compaignons estoient partiz le matin elle passa oultre grant erre et apperceut les esclos de leurs cheuaulx et tant les suuit a grant diligence quelle vint sur le val de parfont penser Et droitement y arriua a celle heure que le riuer et soulcy fouissoient sur le pont du pas perilleux Si getta esperance ses yeulx et les vit fouisser sur le pont et vit bien tirer le cueur en leaue lors biroha son palefroy et le hasta le plus grant erre quelle peut et ne trouua personne fors que melencolie qui sen retournoit a sa maison la quelle se destourna delle jusques ace quelle fust passee Et quant elle vint au pont elle vit le cueur en leaue qui se tenoit a vnq des posteaux du pont elle descendit prestement et tant lui auda quelle le mist hors de leaue Et desia sestoit son destrier tire hors et sestoit mis a pasture lerbe.

Comment esperance tire le cuer hors de leaue et dit lacteur

Et quant le cuer se vit de hors il fust joyeux
et ne fait pas a demander et regarda qui
estoit celle dame qui lauoit aide a yssir hors
de leaue Si congneut que estoit dame esperance sa
bonne maistresse qui ja autresfois lui auoit tant fait
et enseigne de biens Et adont le cueur osta son
heaulme de la teste et abaissa la ventaille et puis ilz
se entre baiserent et se entrefirent tel feste et tel joye qui l

ne fait pas a dire Mais le cueur qui estoit encores
despit et couvroucie de ce quil a este ainsi villainement
abatu a la jouste et par vingt seul chevalier. Dit que pour
tant nest il pas oultre et que a lespre on devra qui le gai
gnera Mais cest pour neant car le chevalier sen ala aussi
tost quil eut abatu le cueur au chastel du vertre devee de
liesse car la estoit sa demeure Si le reconforta dame
esperance puis montrerent a cheval et desir qui avoit fait
son pouoir dadier au cuer pour le tirer hors de la fouere
combien quil ny pouoit riens faire si dame esperance ny
fust venue. vint a elle et la salua et lui fist grant joie.
Lors sen commencerent adviser ensemble et demanda dame
esperance aux deux compaignons comment ilz avoient
depuis fait et ilz lui compterent toutes les aventures
qui leur estoient advenues de puis le partement de son
pavillon. Lors se comenca la dame a sourire et en alant
tout le petit pas de leurs chevaulx leur commenca a dire
ainsi Comment esperance parle au cueur et a desir :-

Mes enfans entendez a moy
Pour vous mettre vingt peu hors de moy
Je vous pry croyez mon conseil
Car ja ne trouverez pareil
Toujours ay este vir amye
Vous savez que je ne mentz mye
Pirendir vous faudra en vostre adresse
A lautre dame de liesse
Ja trouverez quen mal se vient
Mainte qui les tyens damours deffyent
Car courroux si est leur seigneur
Droit capitaine et enseigneur

En lieu de dances et chanczons
Vous aurez que lamentacions
Vlencores ne serez deliure,
Des maulx que vie qui este suure
Car dela le chemin prendrez
La ou mains tourmens sont entrez
Car les fortunes de la mer
Souffrerez pour le mal amer
Et si trouuerez desconfort
Qui mantes cyens a mis a mort
Pour dieu ayez lore souuenance
De moy vie mere esperance
Je lay tant dit que cest pedicte
Mais il conuient que je magiute
Car jay trop peur que desconfort
Ne vous prengne qui est trop fort
Et se ces maulx passez auez
Bien euureux tenir vous deuez
Car puis vous trouuerez en lisle
Damours qui est belle et subtille
La ou il y a trestant de biens
Que de tout il ny fault riens
Puis vous y deuirez belacueil
Lequel trouuay faisant grant dueil
En la prison de Jalousie
Qui a mult amans nest amye
En ceste ysle tresgracieuse
Y a mantes choses precieuse
Et croy y est sans aucun cy
La tresdouce plaisant mercy
Que si long temps auez querue

Mais ains que layez conquiere
Il vous fault combatre a dangier
Et a refus ce lestrangier
Si soyez en ferme propos
Si acquiert voulez grant los
De vostre queste parfourniir
Car grant bien vous en peut venir
Plus ne vous en dy ceste fois
Adieu vous dy car je men vois

Comment dame esperance prent congie des deux compaulgnons et dit lacteur.

Quant les deux compaulgnons eurent ainsi oy parler dame esperance ilz furent moult contens et reconfortez des parolles de la bonne dame / mais ilz furet assez dolans et courroucez de ce quelle eut pris congie deulx car bien eussent voulu quelle eust tousiours este auecques eulx / Car sa presence et ses parolles les reconfortoient grandement Si ne se peut tenir le cuer quil ne parlast a elle et lui dist en telle maniere

Comment le cueur parle a esperance et dit

Madame esperance et ma mere
Qui onques ne trouuay amer
Car tant de biens nous auez fait
Que sans vous nous fussions defait
Nous vous requerons a ce point
Que pour dieu ne nous laissiez point
Pour ci est chose possible
Qui de riens ne vous soit nuysible
Car vo presence seulement

Nous donne assez de hardement
Pour toutes choses entreprendre
Quentendement sauroit comprendre

Icy parle lacteur et dit ainsi

Ces parolles dame esperance leur enclina le chief en tournant le frain de son palefroy et sen ala sigrant erre quil fut adius aux deux compaulgnons quelle se soit deulx esuanouye en se regardant lun lautre pensant que ce fust chose invisible et espirituelle. Ilz chief de piece quant ilz eurent assez pense desir parla premierement au cueur et dit ainsi.

Commient desir parle au cueur et dit

Cueur amis plus ny faulx penser
Il nous convient parla passer
Faire faulx ce quas entrepris
Si conquerir veulx los et pris
Bien scay quas hardement et force
Autre chose ne te faulx fors ce
Alons mettre ta queste afin
Je ten supplie de tuer fin

Or dit lyrotes

Lors tressault le cueur comme celui qui estoit en grant pensee de dame esperance qui subitement auoit veu departir deulx et prent son cheual et monta sus et puis brocherent des esperons le chemin a senestre car estoit le plus frape si errerent

tant en telle maniere sans auenture trouuer qui le
conter face quilz vindrent au pie du tertre deuee de liesse
Ilz regarderent amont et virent vng grant chastel
viel et despecie de mauuaise muraille mal plaisant
de mesthaus et petites pieures rouees et roussees de
couleur tanee tout fendu et treue en plusieurs lieux
Et ale vous faire brief cestoit vng lieu tres desplaisant
de toutes choses Quant les deux compaignons choi
sirent le chastel Ilz penserent en eulx mesmes que bien
estoient tenuz de estre ce soir aussi mal herbergez comme
Ilz auoient este le soir deuant · car trop bien leur sem
bloit que en ce chastel deuoit auoir assez mauuais
hostel Et Il estoit bien temps de herbergier car le soulerl
se mussoit desia et la nuyt commencoit a venir et silz
auoient este le soir deuant assez petitement herbergez
dont Ilz auoient meilleur mestier de repos Non ob
stant le tueur comme preux et vaillant se mist
deuant par vne vielle sente pierreuse et mal vnye · Si
allerent en telle maniere tout le grant pas de leurs
cheuaulx Car autrement ne se pouoient auancier
et firent tant quilz vindrent a la premiere porte du
chastel alaquelle Ilz ne trouuerent personne Car come
seruent de plus parresse les deuoit chauder en celui
Jour · mais elle ne estoit encores leure de dormir
apres le disner Si passerent la barriere et dessus
la porte regarderent et y vinrent lettres entaillees
qui disoient ainsi ·

Comment les deux compaignons leurent les lettres de dessus la porte disant ainsi ·

Ceste montaigne est appellee
De tous ceulx de ceste valee ·

Le tenir denee de leesse
Maistresse en est dame tristesse
Et de cest chastel est seigneur
Courroux qui a maints fait douleur
Nul ny entre pour auoir joye
Car de dueil va tel mon joye
Conques nul ne fut si joyeux
Qualentree ne soit doloureux
Et encores plus au departir
Si bien le sceut courroux partir
Et si conuient quil se combate
A courroux et faulx quil labate
A fouster du cheual a terre
Qui pentre qui veult la guerre

Icy parle lacteur et dit

Quant les deux compaignons eurent les lettres leues et bien entendues Ilz se pensserent quilz estoient tresmal auruez pour estre herbergiez et aisiez telluy sour combien quilz en eussent grant mestier Car le cuer nest encores pas essure de son baing que lui auoit fait faire souley quant Il labatit de dessus le pont perilleux ou fleuue de larmes / si se regarderent les deux compaignons et virent vnes eglaue apuye de coste la porte qui auoit este apporte pour la garde de ladite porte Si sauanca le cuer et le prist car Il auoit le sien sur souley comme vous a diuise le conte Et bien lui est aduis selon le dit des lettres escriptes sur la porte que encores lui sera il bien mestier / si les branla et le trouua asez flesue / Mais Il dit a

soy mesmes que encores lui vault Il mieulx que neant
Et quant desir le vit ainsi contenir sil en fut joyeux
ce ne fait mye a demander car il lui est bien advis que
le cueur ne se esbahist de rien et que il a bonne voulente
de mener a chief son entreprise Et ne se peut plus tenir
de parler a lui Et luy dist en telle maniere

Icy parle desir au cueur et dit.

Cueur que tu es vaillant et preux
Bien congnois que la guerre veulx
Et que nulle pitie tu nas mye
De rien que ceste lettre dye
De ta queste nay plus souley
Digne es davoir doulce mercy
Jamais grant doubte que ton bam
Teust amoly et fait plus vam

Icy parle la lecteur et dit

Lors se tourna le cueur devers son compaignon
desir et le regarda ou visaige et en rougissant
lui dist ainsi.

Comment le cueur respont a desir et dit ainsi.

Desir ne doubte aucunement
Que je nay assez hardement
Car aventure que jay eue
Me ma point vaillante telle
Assez tost le pourras tu veoir
Amours me garde mon pouoir.

Icy parle lacteur et dit ainsi

Ces paroles brorna le destruet et entra le premier dedans la court du chastel et desir son compaignon apres lui Si rencontrerent de prime face parsee la qui se retournoit ala grande de la porte et estoit toute deslacee et escheuelee les lacees de ses soulliers et les jarretieres de ses chaulses lui trainoient apres les talons sa robe desrouffee en plus de vingt lieux les yeulx auoit tous chaueux et les mains ordes et deslaucees et les tenoit tessees ensemble deuant son ventre et sen venoit tout refuignant de despit Et quant elle vit les deux compaignons qui estoient entrez ou chastel elle se commencea a escrier si merueilleusement et horrublement quil nest homme qui nen eust freeur. Mais couuroux le seigneur du chastel quant Il louit fist fermer hastuiement luys du mastier dunjon et mist la teste par vne fenestre et dit les deux compaignons en my la court si leur dist en telle maneir.

Icy parle couvertement aux deux compaignons et dit ainsi

Ale que cuidiez vous devenir
Drables vous ont fait cy venir
Vous mauez fait suure et tort
Mais brefment en aurez la mort
Or matendez la vnes petit
Car je y voise de bon appetit

Icy parle lacteur et dit ainsi que

Quant les deux compaignons eurent ouyes
ces parolles Ilz entendirent bien que de riens
nestoient seures sinon de la bataille et le
cueur descend cyrainment de son destriet et regarda
que riens ny faillist Si le ressengla puis monta
a cheual et prist son escu et son glaue et sapparilla
de la jouste au mieulx quil peut. Il ne demoura pas
gramment quilz virent ouurir luys du maistre
donjon et virent venir couvroux le seigneur du chastel
ayme dunes armes de couleur de tanne et auoit sur
son escu trois plantes de chardon picquans a une bra
che despine noire au trauers Et sur son heaulme la
teste dung dragon artificielment faicte et getant
feu par grant despit Si sen vint les grans galops
comme despite et couvroucie et au plustost quil
apercut le tueur qui estoit tout ayme et latendoit
en my la court il sadressa a lui et le tueur ne lui
faillit mye Si sentredonnerent si grans coups sur
leurs escuz quilz plesserent leurs glaues et sentrehu
rterent de si grant force des pis et des corps des che
uaulx quilz sentreporterent a la terre tous enuers
Mais Ilz se releuerent si subitement que nul neust
veu iuger lequel sestoit releue le premier. Tou
tesfoiz couvroux le seigneur de leans parla le premier
et dist au tueur en telle maniere.

Icy parle couvroux au tueur et dit ainsi

Compaing point ne mas abatu
Si je suys preu aussi es tu

Ozfault queusemble combatone'
Et que bruit petit nous tastone'
Qui mieulx desprez frappera
Et qui miegzo sen eschappera
Deable te fist passer le pas'
Qui que se fust ne tantost pas'

Icy parle lacteur et dit ainsi que.

Quant le meurse ourt ainsi desprisier et tant
sonner il estramt les deux dyx et de mauta

lyant espris et mist le sus devant son pis et le prec en
son poing si s'adreça devers courroux et lui bailla se
grant coup sur le heaulme comme il peut ramener
damont tellement quil le fist embrunchet devant
lui et lui fendit le heaulme plus de trois doiz en mirot
et lui respondit et dist ainsi

Icy parle le cueur a courroux et dit ainsi.

Compagnie qui ainsi me tampponne
Prens ce coup cy je le te donne
Encor ne es tu pas si vaillant
Que mayes rendu se tenant
Mais ains que departes de moy
Loue dieu si nas autre esmoy

Icy parle lacteur et dit ainsi

Ilz se entreferirent si roidement et se entrebou
cherent si grans coups quil nest nul sil les
veist que apreudommes et vaillans ne les
tenist tant estoit la bataille duly deur pesme et hideuse
Et courroux qui moult estoit despit de ce que le cueur
lavoit ainsi apreuvent lui travaillé et rendu des coups
souvent et menu Et tant se entreferirent quilz perdirent
tant de sang lun et lautre que la place en estoit toute
tainte et vermeille autour deulx ne apreme se pouoient
pouoient plus soustenir en piet mais courroux qui ne
pouoit plus avoir de patience de ce que se sentoit ainsi
ferir apprement haussa le brant dacier et ramena
aussi si grant cure comme il peut ramener du bras et
assena le cueur sur le heaulme mais il ne lataingnit
pas de droit coup si coula le brant par lescu et lui en

coupps bntz grant quartrer le cop fut grant et ne le
pot retenir si descendit aual le brant et entra en la
terre plus dun pied en parfont / Il sacha a lui / Mais
cest pourneant car de trop grant force Il y estoit boute
Et le cueur qui bien laperceut saprocha de lui · et lui
donna si grant coup de lespee sur la teste quil lui fendit
le heaulme et la coiffe de fer et lui mist lespee en la
teste bien deux doiz en parfont / Il poursuit son coup
et le bouta de lespaule si fiudement quil le fist cheoir
tout enuers a la terre Et le cuer sault sus et lui coupa
les lace du heaulme puis le lui arracha de la teste · Et
lui bailla si grant coup du pommeau de lespee sur le
front quil lestonna tout et lui escria que se rendist
Et couvroux qui se vit ainsi la teste desarmee · et
paour auoit de la mort se rendit / Mais Il pria au
cueur quil lui voulsist dire son nom / et que voulen
tiers se rendoit / et que pour dieu Il lui sauuast la
vie Et le cueur lui respondit en telle maniere ·

Ly parle le cueur a couvroux et dit ·

Couvroux plain de maulvais affaire
De ton carquet tay bien fait taire
Mais puis que veulx savoir mon nom
Je ne ten veuil dire de non
Non pas pour paour quaye de toy
Car jusqua oultrance te doy
Mais a nul ne le puis celer
Qui le me vueille demander
On mappelle cueur conquerant
Qui doulce merci vois querant
Or fault Il que tu me creantes

Et que ta foy tu me fiances
De faire ce que ordonneray
Ou tout maintenant tournay
Et que me diez les coustumes
De ce chastel et les fortunes
Et aussi trestout ton affaire
Pourquoy yces et sceez faire

Icy parle lacteur et dit ainsi que ·

Ldemanticers que le tuer parloit ainsi a cou
roup · desir qui regardoit la bataille deulx
deux regarda deuers luy du maistre dorison
et en vit yssir vne femme assez grande de corps / maigre /
de couleur palle toute escheuelee et hideuse mal gentement
abillee / toute dolente et esplouree et sen venoit le grant
pas / grant dueil faisant come vne chose toute desconfor
tee Mais si aucuns me demandoient qui elle estoit et
comment elle auoit nom · Je diroye quelle auoit nom
tristesse et estoit amye de couroux / le chevalier qui au
tueur sestoit combatu si sen vint tout droit aux deux
compaignons qui se combatoient / et desir qui pour
auoit quelle ne voulsist nuyre au tueur son compai
gnon / se tint pres pour veoir quelle vouloit faire ·
Mais incontinent quelle vint pres desdiz champions
elle se getta a genoulx deuant le tueur si grant dueil
faisant quil nest homme qui nen eust pitie / car
assez estoit acoustumee de dueil faire · En suppliant
au tuer que pour dieu il voulsist auoir pitie de son
amy quil tenoit et luy sauuer la vie / ou autrement
quelle se occiroit Et sil lui plaisoit de lui faire celle

courtoisie encores lui seroit grandement mere Et le cuer
regarde la dame qui gaires belle ne lui sembla toutesfoiz
pource que femme estoit en eut pitie et fut contraint de
faire sa requeste · pourueu que couvroux lui dirait ce
qui l'auoit demande · Aquoy tristesse lui respondit
et dist au cueur en telle maniere ·

Icy parle tristesse au cueur et dit ainsi

Monter doulx seigneur gracieux
Je diray car nul ne sect mieulx
Ce que vous plaist vy sauoir
De mon amy a vostre voir
Puis apres vous treanteray
Et sa foy vous fianceray
De faire vostre voulente
Car par ma foy grant talent e
Que le puisse accorder o vous
Sachez quon lappelle couvroux
De tel chastel lay fait seigneur
Onques je ne trouuay meilleur
Qui a ma nature peust plaire
Tout ce que me plaist il veuli faire
Aussi on mappelle tristesse
Qui maintes fiens pres du cueur blesse
Mame maulx il a fait en sa vie
Amoures qui quen eust enuie
De greuer ne fut onq lasse
Tous ceulx qui sont partis passe
Et de nos deux conditions
Jamais nulle joie naurons

Ne nul ne demeure seans
Soit seruante soient seruans
Et fust ory de son bon gre
Quil ne soit en peril degre
En lieu de joye et de chanczons
Prusons tous lamentations
Je vous ay la verite diete
Si vous pry que de mort soit quitte

Icy parle lacteur et dit ainsi que

Ces paroles le cueur prist courroux par la main et le fist leuer / et non obstant quil ne fust pas content de lui prouuer que toustours auoit este contraire au dieu damours et a sesgens toutesfoiz il fut content de lui sauuer la vie a la requeste de la dame Et se pensa quil lui feroit creanter tel serment que se il ne se vouloit parjurer comme il fist depuis / que jour de sa vie il ne seroit nuysant aux amoureux et lui mist la main destre en la sienne En la pnce de tristesse / et dist ainsi.

Icy parle le cueur a courroux et dit ainsi

A la requeste de ta dame
Au son parfait qui te clame
Courroux se tay sauue la vie
Mais encor aige grant enuye
Que tu promectes sopraument
Que jamais dorsenauant
Ne feras mal ne vilenye

Au dieu damours na sa mesgme
Na ceulx qui sen reclamerent
Quant par ce texte passerent
Qui de liesse est deuee,
Oncques de dieu ne fut ceee
Deables le firent de leur mame
Dont je le prise assez mame
Fay tout ce que je te demande
Ou bien brief en paueras lamande
Et la creante pour tamye
Qui ne te refusera mye

Icy parle la cueur et dit ainsi que

Courroux se oyt ainsi menacier et haster de faire semblant dequoy il nestoit point content / Si regarda sa mye tristesse / et elle lui signe quil face ce que le cueur lui requiert. Car elle sen pense venger en autre maniere. Et courroux ne tient plus ame fiance ce que le cueur lui requeroit Et dist ainsi

Icy parle courroux au cueur et dit ainsi

Cueur qui tant estes vaillant
Preux hardiz et bien assaillant
Vous mauez mene a oultrance
Riens ne my vault escu ne lance
Mon espee je la vous rens
Car conquis mauez sur ces rens
Par force darmes comme y pert

Toute vous creante en apprest
Tout ce dont vous m'avez requis
Sans que par moy soit chemin quis
Aller de cela au contraire
Que je vous ay or retraire
Ains seruiray sans mandement
Amour a son commandement

Icy parle l'acteur et dit ainsi

Et quant le cueur eut ainsi fait jurer et creanter couvrour comme vous avez ouy desir s'approucha et commencerent a demander a tristesse si elle savoit la pres aucun recept ou ilz puissent celle nuyt herbergier car bien en estoit temps et le cueur estoit las et travaille mais la faulce traistre tristesse qui autre chose pensoit quelle ne disoit leur respondit que ja n'auroient autre hostel pour celui soir que le sien Et leur dist en telle maniere.

Icy parle tristesse au cueur et a desir et dit

Ha a cueur mon tresgentil seigneur
Pour dieu faites moy cest honneur
De ceans mes huyt herbergier
Et vous desir mon amy chier
Car vous ne trouverez hostel
A deux jouvences qui soit tel
Ne qui meilleur chiere vous face
Ne si voulentiers vous solace

Des biens auez a habondance
Si pouez auoir patience
Par dieu mes huyt nen nez mye
Le jour nest pas heure et demye

Icy parle lacteur et dit ainsi

Quant tristesse eut finee sa priere en telle maniere
comme vous auez ouy · les deux compaignons
se regarderent et virent quil estoit la nuyt
et ne sauoient ou aler Et dautre part ilz vorent que
la dame les en prioit si fort que ilz sacorderent assez a
demourer celui soir · Si prist dame tristesse le cueur
par la main et mavtha droit au maistre dhosteil et
desir et couuiuir alerent apres Et vindrent tous
ensemble il apporta a luys et on lui ouuvit et ilz en
trerent dedans tous ensemble Et alentree quilz firent
le cueur et desir escouterent et ouyrent gens qui plou
roient et se plaignoient par telle facon quilz en estoient
tous esbahiz ilz vindrent en la chambre de la dame
la ou les mena pour faire desarmer le cueur et courtoys
son amy Et la dame fist incontinant venir vng cheua
lier assez de bon aage · mais maigre et palle estoit pour
le desarmer Et dit le conte que cestoit souley · celui
chevalier qui auoit abatu le cueur de dessus le pont
perilleux ou fleuve de lavnes · Lequel incontinant
qui vit le cueur il le congneut a ses armes Mais le
cueur ne le congneut pas car onques ne lauoit veu
desarme Et estoit celui souley prouchain parent de
dame tristesse et de courtoys son amy Et quant
le cueur fut desarme si leur fist apporter la dame a

Donne une foiz en attendant le souper que fust prest
dassez piteux vin et de pain qui sentoit lempire Et
ouyrent les deux compaignons Incessamment plaintes
et plours et lamentacions de cheus · Lors commencerent
lesdiz deux compaignons a penser et faire piteuse
chere Car bien leur semblout que lostel nestout pas
trop joyeulx Si ne demoura gueres que dame tristesse
veuint dacomplir son affaire et entra en la chambre
Et quant elle vit les compaignons si pensifz elle leur
pria quilz alassent vnq petit esbatre par leans et Ilz
verroient merueilleux edifices Et ainsi Ilz si accor
derent voulentiers Lors la dame tristesse prist la chan
delle et se mist deuant et le cueur la suyuit et desir apres
et alerent en mains lieux leans Et tousiours les deux
compaignons regardoient et escoutoient mais onques
nalerent en lieu que tousiours nopssent pleurs et la
mentacions Et adonc se recorderent des parolles que
leur auoit dictes dame esperance que en lieu de joye et
de chantzons nauroient que lamentacions Si mar
cherent tousiours auant tant que apres mains lieux
moult anciens et assez merueilleux · tristesse les mena
en vne vielle tour antienne Et martha la premier
comme celle qui bien sauoit le mal engin et tenoit la
chandelle deuant son ventre · affin que le cueur qui
venoit apres ne veist trop cler Et se hasta et enjambir
deux planches et le cueur qui de rieus ne se prenoit cure
martha sur lune des planches et incontinent fondit et
cheist aval de plus hault dune lance et demie de parfont
Lors desir qui bien sen doma garde se remut incontinent
arriere Et acouurit ala maistre porte du chastel et la
trouua encor ouuerte car dame paresse nauoit pas

mise grant diligence a la trouuer. Et desir sault hors moult
dolent et courroucie de laucenture aduenue a son compaign
le cueur. Et lors se recorda des lres escriptes sur la porte
du chastel disant a soy meismes que bien sont vraies.
Si sauisa en soy que riens ne valoit le muser ne le penser
Et quil lui conuenoit faire diligence de trouuer secours
pour son compaignon. lequel comme lui semble est cheu
en trop malle main puis quil est es mains de la fauluee triste
tristesse. Si se mist au chemin sans plus arrester pensant
quil yroit a lostel du dieu damours car la trouueroit
plustost secours pour son compaignon que en lieu ne en
court quil sauche. Si erra toute la nuyt comme celui qui
sauoit bien le chemin se lui semblout sans auenture trou
uer. Si vint le matin a lyssue dune grant forest et vit
sur vne trop belle riuiere en vne grant pruerie semee
de solz buissonnetz et petites hayettes vertes. vne tsgrande
quantite de tantes et de pruerillons et en deualant quil
faisoit vne vallee tirant droit aux dites tantes et pru
uerillons. Il rencontra vnz pursuiuant portant vnz
blazon dazur a trois aiudres dor feuiees et empannees
dargent et deux angelz soustenoient ledit blazon.
Et si aucun ne demandoit qui estoit ledit pursuiuant
ne a qui. Ledroye que cestoit humble requeste le pursui
uant damours quil auoit mande a honneur et a ses
autres subgietz et seruiteurs pour leur faire sauoir
que malle bouche auoit assemble grant nombre de
mesdisans pour destruire et apparisier ses pays et
subgietz. Et quant desir lapperceut si le congneut
assez car bien lui est aduis que autresfoiz lauoit il
veu en lostel du dieu damours. Si le salua et lui dist
en telle maniere.

Icy parle desir a humble requeste le poursuiuant
damours et dit

Dieu soyez le tresbien trouue
Gent poursuiuant bien aprouue
Mon doulx amy humble requeste
Dites moy ou allez en queste
Sil vous plaist et quel dent vous mane.

Dont valer vous prenez tel pame
Et qui sont ces gens que la voy
Noire de tert aulnoy
Qui tant ont pauellons et tantes
Se te pry que tu ne men mentes
Et si me dy des nouuelles
Que qui soient laides ou belles

Icy parle lacteur et dit ainsi que

Ces pauvres humble requiere le poursuiuant regarda desir et le congneut tantost car autrefois lauoit veu en lostel de son maistre et ailleurs Et en lui faisant reuerence lui rendit son salut En disant ainsi

Icy parle humble requiere a desir et dit ainsi

Desir seigneur dieu vous enuoye
honneur santé et toute joye
Pour mon maistre ma tramis
Pour faire assembler ses amis
Ses aliez et bien vueillans
Pour deffaire ses mal vueillans
Qui leur chief ont fait malle bouche
Ceste guerre au cueur fort lui touche
Dangier ressus sont de leurs gens
Et mains autres fors indigens
Et encor veult on dire ainsi
Qui ont prise la doulce mera
Et laticement emprisonnee
Le dable y fut celle fourrnee

En fors hyens fait de tremeur
Et de honte par grant doleur
Jamais elle praura liesse
Tant que sera en tel destresse
Ses os que voyez se me semble
Honneur si les a mis ensemble
Et autres de son alliance
Qui tous sont plains de grant vaillance
Allez sen veullent a amours
Pour lui faire aide et secours
Bien seront puyssans dix ans
Tous ces faulx ministres mesdisans
Or me dictes de vostre affaire
Et quen ce pays allez faire

Icy parle lacteur et dit

Cy dit lyconte que quant desir eut bien entendues les nouuelles que humble requeste le poursuiuant lui eut dictes Il fut dolent et joyeux Dolent de ce que les mesdisans seroient mis sus alencontre damours son maistre et doulce mercy qui estoit ainsi emprisonnee comme le poursuiuant lui disoit Joyeux de ce quil auoit si pres honneur et ses amys Car bien lui est aduis quil ne lui fauldroit point de lui bailler secours pour le cueur son compaignon / Ilz estoient adonc jouynee pres du tertre deuee de liesse ou enuiron Si conta a humble requeste le poursuiuant tout son affaire et comment Il auoit fait entreprendre la queste de doulce mercy au cueur damours esprris et les aduentures quil auoit eues Et comment Il estoit emprisonne au tertre deuee de liesse et tout ce qui leur estoit aduenu

de bout est bout comme le conte vous a duuise depuis le
commencement jusques ycy · Lors se acolleerent et se entre
commanderent a dieu Si se en ala humble requeste deligen
ment a ses affaires Et desir fist tant quil vint aux
tantes et pauerillons quil auoit veuz Si demanda la
tente dommeur et assez fut qui la lui monstra · Il descen
dit apie et entra en la tente et trouua hommeur qui
tenoit conseil auecques ses barons de ce quil auoit
a faire Si mist le genoil a terre et le salua en lui
disant

Icy parle desir a honneur et dit ainsi

Bon tresredoutable seigneur
Dresshault et puissant prince honneur
Salut et humble reuerence
Et auec renom et baubance
Vers vous mon bien quiert secours
Pour vng des seruiteurs damours
Que nouuellement auoye mis
Et en la queste tout soubmis
De tresdulce merry la belle
Dont jay seu pitieuse nouuelle
Et en a souffert dure los
Grant trauail pour acquerir los
Mais apres grant peil et paine
Par tristesse la tresvillaine
Lestre trahi faulcement
Et emprisonne rudement
Du tertre deuee de liesse
Ja lui est faite grant rudesse
Mlours y peit bon seruiteur
Aussi faites vous monseigneur
Car franchement empriest la queste
Du tout alamienne requeste
Si vous plaise le secourir
Cest ce que vous viens requerir

Icy parle lacteur et dit ainsi que

Quant honneur ot oy ainsi parler desir Il le
regarda pour ce que si humlement et haud
ment parloit. Si le congneut incontinent

car autrefois lauoit veu en lostel damour son souuerain
Si lui fist bien venant et le conforta et en lui tendant la
main le fist leuer et lui demanda des nouelles du cueur
au long et de la maniere de son emprisonnement Et desir
lui en conte dun bout a lautre tout ce quil en estoit de
plus le commencement de la guerre iusques a la fin et
comment couroux est seigneur du chastel la ou il est
emprisonne et quil nya pas plus dune souuence iusques
la. Et honneur le escoute tresbenignement. Mais quant
il eut ainsi piece escoute il ne se peut tenir de rougir
de maltalant quil auoit a lencontre de tristesse et de
couroux Et dist a desir ainsi.

Icy parle honneur a desir et dit ainsi

Foy que ie doy au dieu damour
Desir le cueur auun secours
Se moy mesme aller y deuoye
Car iamais par dieu nauray joye
Tant quil soit en mains de tristesse
Qui lui fait souffrir tel destresse
Si plus temps couroux my estie
Il sera fin de la guerrestie
Car briefment le feray mourir
Quiqui le vueille secourir

Icy parle lacteur et dit ainsi que

Lors honneur appelle renom et lui dist quil
lui conuenoit joindre ceste entreprise et quil
prist des gens de son ost tant quil en eust assez
et quil feist que le cueur fust a deliure Et renom qui

autre chose ne demandoit, Haut ouant en faisant reuence
a homeur et le remercia et lui respondit ainsi

Icy parle renom a homeur et dit ainsi

Seigneur vostre commandement
Il sera fait prouchainement
Ains que soient passez deux jours
Aum de mon le cuer secours
Et se je puis courroux tenir
Vers vous je le feray venir
Et aussi ferauge triste
La faulce traistre larronnesse
Et formais vous commans a dieu
Plus ne demoueray en ce lieu

Icy parle lacteur et dit ainsi

Cy endroit deuise ly contes que a ces paroles renom
mr fist autre deparement, Ains fist incontinant
apparier plaisir et deduit pour aller auecques
lui car il saloit bien que de long temps ilz hayoient
mortellement, couroux et tristesse et prinst tant de gens
que bon lui sembla Et habilla et mist en point ainsi
que saloit que mestier lui fut Et fist sonner ses trompes
et se partit a noble compaigne de lost a homeur Et
quant il fut aux champs il apparia desir et le fist mettre
deuant pour eulx guider droit au chastel du tertre duce
de liesse, et desir se met deuant comme celui qui bien
saloit le chemin Et cheuerent tant en telle maniere
sans autre auenture trouuer qui a compter face que ilz

Vindrent a lissue dune forest et entrerent en unes brosses
assez espesses et non haultes et virent devant eulx le
hault tertre deuce de liesse. Unq grant vieil chastel
tout dessire et esbouille en plusieurs lieux / Si demanderent
a desir quel chastel cestoit / et il leur dist que cestoit
le chastel du tertre deuce de liesse / celui mesmes ou
estoit le tuer emprisonne. Lors les fist renom tous
arrester pour avancer leurs testes et eulx mettre en point
comme celui qui auoit entencion dassaillir le chastel
Si amonnesta ses gens en leur disant en ceste maniere

Icy parle Renom a ses gens et compaignons et dit

Messeigneurs et mes compaignons
Qui tant estes daillans et bons
Que chascun peut assez savoir
Qui ny en pourroit plus avoir
Je vous louer je me deporte
Mais dune chose vous en porte
Quantoundiy vous vueillez monstrer
Et a force davances outrer
Celle maulvaise gent banne
Qui ont fait si grant villenie
Au bon tueur le vray seruiteur
Damours mre maistre et seigneur
Or y pense qui layment
Et qui bien son deuoir fera

Icy parle lacteur et dit ainsi que

Quant les compaignons se ouyrent ainsi
semondre et amonester de bien faire / le cuez
leur crut ou corps tellement que ny eut si
petit qui a celle heure ne cuidast bien valoir lancelot ou
hector de troyes Si crierent tous a une voix / alons alons
trop auons seiourne / Mais atant se taist ores ly contes
deulx et retourne a parler de cueur comment il se contint
et fut trouuee en prison.

Il dit ly contes que quant le cueur fut ainsi
theu en la prison de tristesse ou chastel du
tertre deuee de liesse comme il vous a deuise
cy arriere / que il fut trop durement esbahy et courrou
cie / Mais vne chose le desconforta grandement car il
pensoit que jamais nen deust partir pource que le
chastel la ou il estoit emprisonne estoit en pais trop
estrange / et hors de voie de toutes gens de bien et pensoit
que desir son compaignon fust mort / ou du moins
prisonnier Car bien lui estoit aduis quil nauroit
puissance contre courroux et les siens ne jamais neust
pense que il se fust peu eschapper comme il auoit fait
Si demoura ainsi celle nuyt sans voire ne sans mengr
autrement / ne quil auoit fait quant ilz leurent vng
coup lui et desir son compaignon du mauuais vin que
luy auoit apporte tristesse comme vous auez ouy / et ne
se peut tenir que larmes ne lui vensent aux yeulx.
Et apres quil eut veille et pense grant partie de celle
nuyt qui moult lui fut pemble il sen dormit jusques
au jour clez / combien quil ne sauoit sil estoit jour
ou nuyt car il ne voit goute en sa prison / Au matin
enuiron heure de tierce / tristesse enuoya deuers melen

colie qui estoit sa parente bien prouchaine et lui manda
quelle venist par deuers elle ou chastel du tertre deuee
de liesse et quelle apportast aucques elle du pain de
dure pame et de leaue du fleuue de larmes / dequoy les
deux compaignons le cueur et desir auoient autrefois
bu et mengie / et quelle lui vouloit bailler la garde du cuer
damours esprie qui estoit son prisonnier / et quant
melencolie ot veu et oy le mandement de sa cousine dame
tristesse elle en fut bien contente a peu de joie Car sa
nature ne se donnoit jamais destre joieuse / Si prist
incontinent son coul chargie de pain et de leaue que
lui auoit mande tristresse / et se vint au chastel du
tertre deuee de liesse / car il ny auoit pas grant chemin
de sa demeure jusques la / Et sa cousine tristesse lui
vint au deuant et lui fist grant chiere et lui conta
tout de bout en bout comment elle auoit ouuert de
pouez prendre et emprisonner le cueur / si lui en bailla
la garde / et elle la prist voulentiers / et demanda si le
cueur auoit huy mengie / et tristresse lui respondit que
non / Si prist incontinent melencolie du pain et de leaue
quelle auoit apportee / et pria que on la menast la ou
le cueur estoit emprisonne / et soubey qui la estoit la mena
a celle heure sur le preiuys de la prison / et elle se bassa
et estria au cueur en disant ainsi /

Icy parle melencolie au cueur et dit ainsi /

Maleuruse cueur et estu la
Mais qui diable ty auala
Tu deuoies a ton plaisir
Joy et ton compaignon desir

Conquecen la douce mere
Incontinent sans nul souci
Par force de feu et de lance,
Et trop armant de ce que fol prince
Vous ne restez que deux cauderaule
Et deux tresmesrhans tiuandaux

Icy parle lacteur et dit ainsi que

Lors luy greta du pain de dure prune quelle
lui auoit apporte et lui mualla de leaue
du fleuue de larmes / et quant le tueur en
eut taste Il sentit bien a la saueur que autressoiz en
auoit Il gouste et appreceut a celle fois que la haulte
vieille melencolie le faisoit venir Mais non pas
pour bien quelle lui voulsist Si commencea a celle
heure a entrer en vng pensement si tresgrief que
comme qui ne mouroit de duell, ne ne pouoit
mengier et voulsit estre en desperance / se ne fut
vng souuenir qui eut de sa maistresse esperance /
A celle heure fut tout comme reconforte et mengea
vng petit et beut pour la refection de son corps.
Mais la viande qui auoit ne lui pouoit pas grant
bien faire Et quant il eut pris sa refection assez sou
brement et de viande de pou nourrit / Il se dormit
vng petit / car la nuyt auoit tresmal reposé / Si
soingea que vne tourterelle toute blanche acheem
noit trois voulsigneulx acompaugnez de plusieurs
autres oyseaulx qui venoient a luy et en chantant
qui faisoient le venoient visiter et si fort bataoient
de leurs allectes et hurtoient encontre la tour ou

Il estoit prisonnier quilz la despassoient plusstost que
de coups de bombardes et la tausoient toute rheoir par
pieces / et lors saillout hors de la maison sans mal ne
sans mehaing / Mais atant se tust ores lystoire a
parler du tueur Et retourne a parler de renom et de
ses compaignons comme ilz vindrent secourir le tueur

Icy parle lacteur en continuant disant ainsi

Or dit lystoire que quant renom eut bien
amonneste et enhorte ses compaignons de
bien faire comme vous auez oy cy arriere
quilz mysurent autre delaiement / ains cheuaucherent
si grans estres comme les cheuaulx le peurent souffir
jusques au bout des fossez du chastel du tertre deuer
de liesse / et mirent incontinent les piez a terre / et
auant que courtoise le sire du chastel ne nul de sa
mesgnie fussent aduisez ilz furent au pied du mur
Mais plaisir et deduit ces vaillans jouuenceaulx
ne si oublierent pas car eulx deux seulement saille
rent a la porte du chastel et la trouuerent assez
mal garnie de gardes Car il ny auoit a celle heure
que souley qui estoit cousin de leans / lequel nestoit
a pames encore bien eueille car il estoit tantost leue
du lit / Si vindrent a la premiere barriere et souley
leur vint au deuant pour la deffendre Mais plaisir
le gentil jouuenceau lui donna tel coup sur la teste
que il sen fouyt incontinent et abandonna la vite /
et les deux jeunes cheualiers plaisir et deduit entrent
incontinent dedans le chastel jusques au maistre
donjon Et renom et ses compaignons qui assaill
oient de lautre coustre gripperent et eschallerent sur

piez la muraille et tant firent quilz entrerent dedans
le chastel/ et crierent chastel chaugne a haulte voix
et firent tel bruyt que courzouy et sa mesgnie qui
encores dormoient ou maistre donjon se esueillerent et
se misdrent a la deffense dudit donjon mais assez peu
leur valut. Car renom fist sonnet ses trompes et ses
clairons dassault/ Si assaillirent si tresfiusrement et
aspirement que en peu deure fut le donjon pris. Et
quant courzouy et tristesse virent que la force nen
estoit pas leur/ ilz sen fuyrent secretement eulx et
leur mesgnie par une faulce poterne et entrerent en
unes brosses fortes et espesses a metueilles/ et de la
sen fouyrent auecques les mesdisans en la compaugnie
malleboche la ou de puis firent des maulx assez et
des ennuyz au dieu damours et aux siens/ Mais le
nom et ses compaugnons qui le chastel du tertre deuce
de liesse eut chaugne sercherent par tout assauoir silz
trouueroient point courzouy le sire de leans et tristesse
sampe/ mais cest pour neant/ car ilz sen estoient fouyz
Si sercherent tant hault et bas quilz vindrent ala
tour la ou le cueur estoit en prison Et desir qui premier
estoit/ et qui auecques sauoit le lieu comme celui qui
autreffoiz auoit eu belle prouue vint au pertuys de la
prison et appella son compaugnon le cueur/ lequel
se esueilla de son sonnge/ et lentendit a son aduis/ incon
tinent quil ot sa voix/ Mais il nestoit pas bien certain
que ce fust desir son compaugnon/ ains estoit comme
tout esbahy/ et desir qui bien apperceut que le cueur
faisoit doubte que se ne fust il/ parla a lui En lui
disant ainsi.

Ici parle desir au cueur son compaugnon et dit.

Dya Cueur mon compaignon et frere
Je vous vry faictes bonne chere
Bien vrai questes des gens damours
Qui vous enuoye beau secours
Nonnieur ya mande renon
Onques ne volt dire de non
Ains que ne fussiez de hors mis
Dy venir y estoit soubzmis
Prins ont ce chastel vy dassault
Tout est champgne et bas et hault
Mais de tant suyge esbahy
Que courroux qui est tant hay
Et aussi tristesse samye
Dyg tout seul ceans nya mye
Tous ensemble sen sont fouyz
Que vitz soient tous enfouyz
Car je tray quencores seront
Prou de maulx ja ne cesseront
Ortza compaing saillez de hors
Trop estes a malaise du corps
Desir suys qui vous viens querir
Pour mieulx vire amour acquerir

Dy parle lacteur et dit ainsi que

Ces parolles entendit certainement le cueur que estoit desir son compaignon lors tressaut de joye et se lieue en pieds et desir si auoit une corde et vnng baston au bout et lui estria quil le mist entre ses jambes et quil tint la corde lorde en ses mains et il le fist et desir auecques les deux cheuaus

plaisir et deduyt le tirerent amont et quant il fut hault
hors de la prison il regarda et vit desir son loyal compai
gnon lors lui getta les bras au col et se entracollerent
si fordengent que de grant joye qui leur eurent quant ilz se
virent se pasmerent tous deux a thiet de pieds quant
ilz furent revenuz de pamoison le cueur regarda desir
Et quant il pot parler il lui dist en telle maniere

Icy parle le cueur a desir et dit ainsi

Desir mon compaignon loyal
Dont nauez este desloyal
Bien peut que vous mamez tresfort
Garenty mauez de la mort
Mort fusse je sans nul respit
Car tristesse par grant despit
Si lauoit ordynie ainsi
Eschappez en suys dieu merey

Icy parle lacteur et dit ainsi que

Lors desir le prist par la main et lui monstra
les deux chevaliers plaisir et deduyt et lui
fist remercier de la bonne aide quilz lui auoient
faicte et il le fist moult courtoisement Si le mena desir
de la a renom et aux autres barons qui estoient en vne
chambre qui se refreschissoient et desir lui monstra
renom et lui enseigna quil le remerciast humblement
du bon secours quil lui auoit fait et le cueur le fist volz
lentiers Et en mettant le genoil a terre lui dist ainsi.

Icy parle le cueur a renom et dit ainsi.

Renon mon tresgentil seigneur
Je le cueur vostre seruiteur
Vous remercie humblement
De ce que si diligemment
Il vous a pleu moy secouurir
Vous mauez garde de mourir
Mais encor ce desseruiray
Tant loyaulment vous seruiray

Lacteur

Donc renon le prist par la main et le fist leuer en piedz et lui dist ainsi

Icy parle renon au cuer et dit ainsi

Ma cueur bien lauez desseruy
Car autrefoiz mauez seruy
Pour riens ne me fusse tenu
Quau secours ne fusse venu

Icy parle lacteur et dit ainsi que

Lors lui fut renon baillet a mengier et a boire car ilz mirent mestier en auoit et quant il eut beu et mengie et les autres aussi renon fist commander que le chastel fust abatuz et demoliz et ceulx le firent prestement qui a ce furent commis Et firent incontinent sonner les trompes Si se deslogerent et cheuauchierent assez bon erre deuers lost donneur et renon alloit tousiours deuisant et demandant au cueur de ses auentures et de sa prison et le cueur lui en dist ce qui en estoit et cheuaucherent tant et

en telle maniere quilz vindrent en lost et descendirent
les batons droit deuant le pauillon dommeur/ et honeur
leur vint au deuant Jusques de hors son pauillon/
Et quant renon le vit si agenouilla et le cueur fist
pareillement Si parla renon et dist a hommeur en
telle maniere.

Icy parle renom a hommeur et dit ainsi

Monseigneur le mieulx que Jay peu
Et aussi le mieulx que Jay seu
Ay fait vostre commandement
Mais Il me desplaist malement
Que courroux quoy que mulz dire
Soit eschappe dieu le maulydre
Veez cy le cueur damours espris
Que tristesse ot trahy et pris
Tenez moy bien pour excuse
Si de bon conseil nay vse

Icy parle lacteur et dit ainsi

En cette partie dist lyr contes que quant renon
ot finee son excuse/ le cueur se mist a genoulx
et remercia hommeur humblement/ Lors les
prist hommeur tous deux par la main et les tira a son pa
uillon/ et se commenca a deuiser auecques eulx et leur
demanda des nouuelles/ et de la prison que le cueur auoit
eue/ et a celle heure desir se pourmenoit par deuant le
pauillon et hommeur lapperceut Incontinent si lappella
et lui tendit la main et lui fist tresgrant chiere/ Lors

parlerent grant pieca ensemble et homeur demanda
au cueur et a desir quilz vouloient faire et filz vouloient
demourer en lost pour aller sur les mesdisans. Lors
le cueur se mist a genoilz. et respondit ainsi.

Icy respond le cueur a homeur et dit ainsi

Monseigneur je vous en prray
Je viens je ne vous desdray
Obligie y suys de raison,
Car cette maues de prison
Mais je vous requier sur ce point
Que pour dieu ne me tenez point
Car aler vous faut tellement
Pour vie. tresgrant mandement
Et je ne puis plus seiourner
Pour riens que len me seust donner
Autrement me parviendroie
Et du tout mon vyu faudroie
Dont se vous plaist je men pray.
Et tant par tout je sercheray
Que trouveray doulce mieay
Pour qui venu suys jusques cy
Si vous plaist me commander rien
Mon pouoir le feray bien

Icy parle lacteur et dit ainsi que.

Lors homeur prist le cueur par la main
et le fist leuer en son estant le remerciant

doulcement de ce que amis lui offroit a lui et en lui haulsant
congie benignement lui dist ainsi.

Icy parle homeur au cuer et dit ainsi.

Cuer amis vous qui est ainsi
Que demourer ne voulez cy
Et qu'avez emprise tel conqueste
Par desir a vostre requeste
Contre vos ytres ne vous tendroie
Pour riens faire ne le voudroie
Encore requier au dieu damours
Que il vous vueille adresser toujours
A bien parfournir vre emprise
Tout ainsi que l'avez emprise
Mais s'il vous faulx or ne argent
Ne mis homes de la menue gent
Pour vous conduire ne guider
Qui de rien vous puissent aider
Prenez en a vostre plaisir
Car ms n'en aurey desplaisir
Recommandez moy humblement
Au dieu damours en lui disant
Que tres voulentiers lui feroie
Tel service dont il eust joie
Vous amis se vous le voiez
Et ses barons me saluez
Et pleust a dieu mon creatour
Que fussiez cy du retour
Car je voudroie qui fust ainsi

Et queussiez la doulce mercy
Je ne vous sauroie plus que dire
Je vous commans adieu beau sire.

Icy parle lacteur et dit ainsi que

Ce mot prist le cueur congie dommeur et desir
aussi et hommeur les acola benignement
Mais en saluant et prenant congie des
barons qui estoient autour dommeur Desir adusa
largesce qui estoit la Si tirra le cueur a une part en
lui disant et remonstrant que plus qua ainsi estoit
que hommeur leur auoit offert a prendre de ses gens
pour eulx conduire ou aller auecques eulx que il
sauoit bien et estoit certain que encores leur seroit
mestier a leur conquieste la personne de largesse Et
que bien estoit doppinion quilz priassent hommeur
qui leur laissast aller auec eulx et le cueur si accorda
Et firent incontinent leur requieste a hommeur quil
voulsist laisser aller largesse auecques eulx Et il le
leur octroya doulcement. Non obstant quil sen deportit
bien enuis Car il auoit volentiers toustoute largesse
auecques lui et au pres et mouult la amoit Mais pour
quil leur auoit offert Jamais ne leur eust refuse.
Si commanda incontinent a largesse quelle alast
auecques eulx ou quil leur plaisoit et largesse le fist
tres volentiers et a ce mot prindrent congie tous
trois et yssirent de la tante dommeur et sen vindrent
par le paueillon de bon renom pour prendre congie
de lui. Car trop auoit fait grant courtoisie comme
auez cy arriere ouy Mais en entrant quilz faisoient

au pauillon vinrent et. Vous renon qui les auoit
souueiz et vint au deuant. Si les prist par la main
et les mena en son pauillon. Il fut tant comme heure
de vespres et temps de souper. Si furent les tables drecees
et renon les retint au souper voulsissent ou non. Combien
qu'ilz demourerent volentiers tant assez estoient acointes
de luy. Si les rensa et ala au mieulx qu'il pot. Apres souper
ilz salleerent vingt petit esbatre. et le cueur qui fort desiroit
auoir la acointance de largesse pour ce que nouuellement
estoit en sa compaignie. s'approucha d'elle et fist tant que
en peu d'eure furent bien acointez et priuez l'un de l'autre
Et renon et desir deuisoient l'un auec l'autre du depart
que le cuez vouloit faire et de la conquieste qu'il auoit
entreprise. et tant deuiserent les vngs et les autres
qu'il fut nuyt et temps de couchier. Si se retrayerent ou
pauillon. et renon fist drecer deux lits et se couserent
lui et desir en l'un. et le cueur et largesse en l'autre. Ilz
le firent assez volentiers comme ceulx qui n'auoient
ou logier. aumoins les deux compaignons le cueur
et desir. Si deuiserent vingt petit ensemble tant
que dormir de leur voyage et de leur entreprise. et
largesse le escoutoit volentiers et en demandoit au
cueur pour estre plus sauge de ce qu'il auoit a faire
d'ychef de piece s'en dormirent tous quatre par accord
Jusques au lendemain au point du jour que desir
se leua le premier et ala apprler le cuer qui encores
dormoit et le cuer se leua et apprlla largesse. Si se
leuerent et entant qu'ilz s'abillerent se leua renon
qui fut tout esbahy de les veon leuer si matin. si se
leua et habilla comme les autres puis allerent
ouyr la messe tous ensemble. Et quant la messe fut

Ditte les trois compaignons le cueur desir et largesse
se en reuindrent a reuon et en prenant congie de lui
le cueur parla pour eulx tous En disant ainsi

Icy parle le cueur a bon reuon et dit ainsi

Noneurs doulx seigneur bon renom
Vrez ce desir ainsi a nom
Et largesse que congnoissez
Estre despiera sauge assez
Nous voulons de vous congie prendre
Et pour ce que ne vous puissons rendre
Ramons nous vous remercions
Voz grans bienfaitz tant que vuions
Vostres sommes entierement
Sans estrange recontrement
De mr allez nestes pas aise
Mais pour dieu ne vous en desplaise
Car tel qui estre auons amenez
Qui pour vous sera bien demenez
Et souffrir assez de mesbrief
Ainsi que nous en viendrons a chief

Icy parle lacteur et dit ainsi que.

Ces pauvres prindrent congie de renom les trois compaignons. Mais ainsi que pour partirent Ilz menerent vnty petit et tourner vers vne fois dont Ilz firent que sauges car bien leur fut depuis mestier comme vous

pourriez ouyr cy apres Mais atant se tust ores ly contes
dung petit a parler d'eulx car bien y faut retourner
quant temps et lieu ensemble et retourne a parler d'honneur
et de son armee pour conter dung petit de leur affaire.

Icy retourne lacteur a parler du fait de honneur et de son armee.

Or dit ly contes que quant les trois compai
gnons. Cest assavoir le cueur desir et largesse
eurent pris congie et se furent departiz de
honneur comme il vous a devise cy devant que honneur
fist incontinent assembler tous ses barons et les gens de
son conseil pour avoir advis avecques eulx de ce quilz
devoient faire car bien savoient que les mesdisans
leurs ennemis morteiz estoient sur les champz comme
ilz estoient et apres les ouymons de chiens ores cheurent
en conclusion que puis que le cueur et desir aloient en
la conquieste de doulce mercy comme ilz avoient ouy dire
que ilz ny pouvoient pas alez sans passer par lostel du
dieu damours. que il estoit bon que honneur lui ma
dist lettres par le cueur pour savoir ou il lui plaisoit
quilz tirassent ne quil lui plaisoit quilz feissent.
Car grant piece avoient este et seiourne en ce logeis
sans avoir nouvelles de lui et que ce temps pendant
ilz deslogeassent et approuchassent les ennemis. Si fist
honneur savoir a tous les barons et capitaines que
dedens deux jours il deslogeroit et vouloit approuchier
les ennemis et appela dung secretaire et lui fist faire au
dieu damours lettres comment ilz avoient conclud et
devise ensemble puis appela humble requeste et lui
dist quil portast ces lettres au cueur qui de par lui les

voulsist venir au noble dieu damours quant il passeroit par son hostel / il fist humble requeste ce que honneur son maistre lui ordonna / au deuxieme jour apres · honneur fist sonner ses trompes et se desloyerent en grant ordonnance et convoy et cheuaucherent par belles batailles et moult ordonneement jusques ace quilz vindrent a trois ou quatre milles pres de leurs ennemis / et illec se loyerent / Mais de tout vous leur je bien dire que la riuiere de plaisir fut entre deux qui est fleuue asses parfont et dangereux / Mais atant se taist ores le contes a parler de eulx et retourne au cueur et ses deux compaignons pour conter partie de leurs aventures / car il sert a mie matiere ·

Icy continue lacteur a parler du cuer et de ses compaignons et dit ·

Or endroit dit le contes que quant les trois compaignons se furent partis du pruerillon de bon renom / apres ce quilz eurent bel dune lonz comme il vous a deuise que ilz rencontrerent en yssant du pruerillon humble requeste le poursuiuant qui les salua et bailla au cueur les lettres que honneur lui auoit chargees / et lui pria de par lui quil les voulsist venir au dieu damours en passant par son hostel / et le cueur lui fist respondre que si feroit il tresvolentiers / et cheuaucherent asses bon erre / car faisoit asses frais car a la fraischeur du matin tant quilz entrerent en vnes brosses asses espesses / et de la entrerent en vne foreste belle et haulte qui leur dura enuiron six milles qui sont deux lieues / si exploiterent tant quilz furent hors et se trouuerent en vne plaine champaigne si longue

qui ne peuvoient veoir le bout car le conte dit quelle
duroit bien le long d'une journee et demie et de lee d'une
bonne journee Si cheuaucherent en telle maniere tousiours
deuant eulx le chemin qui auoient sans auenture trouuer
qui a conter face pensant tousiours trop ameusement Jueys
a heure de midi. A chief de piece desir qui premier estoit se
retarde et dit assez loing deulx dit moult hault pin qui
estoit ou meilieu de celle plaine ne onques ne peut apprec
ier ville ne chastel a une lieue alentour Et si estoit la
champaigne si grande et si lee comme vous auez ouy ne ne fut
pas le pin si pres deulx quil ne fust nuyt toute obscure auant
quilz y peussent venir A heure de vespres basses que le soulerel
sen va a dieu desir ne se pot plus tenir quil ne appelast ses
deux compaignons le duc et lazigesse qui pensoient trop
durement et leur pria de laisser leur penser mais pensassent
de herbergier car bien taulez estoient de estre celle nuyt froidement
couchiez Et ilz se arresterent et regarderent au tour deulx
et dirent la champaigne grande et lee ennuysement ne ne
doient bonde ne maison ou ilz peussent herbergier celle
nuyt Si eurent conclusion ensemble quilz tireroient
droit au pin qui estoit en leur chemin car aumoins se
mettroient ilz desoubz Mais ilz furent assez a mal aise de
ce quilz ne sauoient ou ilz peussent trouuer a mengier
et si auoient grant faim comme ceulx qui nauoient
mengie de puis le matin quilz auoient eu une fois au
pauillon de bon renom Dont ilz estoient partiz comme
vous auez ouy. Ilz cheuaucherent en telle maniere tenant
tousiours leur chemin droit au pin sans autre auenture
trouuer tant quil fut nuyt obscure et lors se mirent a
la file desir deuant le duc apres et lazigesse derriere
car la nuyt fut tresobscure pource que le temps estoit dung

petit couucet et la lune ne lauoit point Si firent tant a quelq
peine que ce fust quilz arriuerent au pm enuiron une heure
deuant mmuyt Si descendirent tous trois par commun
accord car moult estoient las et trauaillez et leurs chaulx
auoient grant mestier de repustre car tout le jour les auoient
cheuauchez si leur osterent les frains et les laisserent pestre
lesbe et se coutisserent desoubz le pm au mieulx quilz peurent
pour eulx reposer mais ilz ne se peurent pas si tost endormir
pour le tresgrant fam quilz auoient Et desir qui estoit
le plus emparle deulx trois pour eulx dnitz petit solacer
Commencza a dire ainsi ·

Icy parle desir a ses compaulgnons et dit ainsi

Dx sommes nous bien a noz dvis
Messeigneurs cy entre nous trois
Mais je congnois dnit je suys liez
Que pas ne sommes fourvoyez
Car esperance nous dist bien
Quauant queussions tguers de bien
Aurions eu beaucoy de maulx
De grans ennuys et de trauaulx
Ilz ne sont point encor passez
Car toustours en aurons assez
Aumoins le cueur et moy aussi
De lavtgesce qui est icy
Je ne vueil point a lui tencer
Car il ne faut que commencer
Oz doymons en ceste fueur
Elle est tresbonne pour le cueur

Icy parle lacteur et dit ainsi que.

Quant desir eut finee sa raison / Si commencza
lassesse a pourrir mais le cueur nen riort
point pource quil lui sembloit quil se
mocquoit de lui / quant il auoit dit que celle fieur
lui estoit tresbonne Et ne se peut tenir que ne respondist
en telle maniere.

Icy respond le cueur a desir et dit ainsi

Desir toujours vous moquez vous
De moy et des compagnons tous
Beaulx sire que vous aige fait
Sitost les j'ay riens meffait
Quainsi charge toujours sur moy
Jen ay souffert dueil et emoy
Mais tant dire vous en pourrez
Que vous vous en repentirez
Pendurerez autant de peine
Quaterez par sainte helaine.
Mais est bien raison que desir
Mocque les gens a son plaisir

Icy parle lacteur et dit ainsi que

Quant lassesse ouyt le cuer ainsi parler. Il
entendit bien que il est aucunement hors
de raison et quil ne le prenoit pas tout en jeu

ce que desir disoit Si parle a lui en le blasmant de ce que
se courroucoit et lui disoit ainsi

Icy parle largesse au cuer et dit ainsi

Dame cuer et vrayz homme de bien
Se doit il courroucier pour rien
Que nen lui puisse faire en jeu
Et le fist on cheoir en vrayz feu
Vous auez peu de prudence
Ce nest pas ce que esperance
Comme vous ay ouy conter
Nutrefoiz vous voulut porter
Aussi ce mocque le bien de mor
Comme de vous en bonne foy
Et toutefoiz Jen suis content
Sans de riens estre malcontent

Icy parle lacteur et dit ainsi que

Dieu ne se peut tenir desir quil ne repliquast
deux motz au cueur non pas pour courroux
ne maltalent quil eust a lui car moult
chierement lamoit et en lui excusant dist ainsi

Icy parle desir au cuer et dit ainsi

Cueur si plus ne voulons parler
Nostre emuy ne pouuons passer
Pour dieu en mal ne le prenez
Et il vous plaist pardon men donnez

Icy parle lacteur et dit ainsi que.

Ces parolles se rapuisa le cueur et sen dormirent les trois compaignons soubz le pm. Mais atant lausse ly contes a parler deulx et parlera vnq petit de mallebouche le capitaine des mesdisans pour raconter vne partie de ses faiz pource quil sert ala matiere / mais tyueres nen parlem. car quitous les faiz et maulvaistiez des mesdisans vouldroit raconter on en feroit vnq liure assez plusgrant que cestui nest.

Icy deuise de malle bouche et de ses tyens.

En cestte partie dit ly contes que quant malle bouche et les mesdisans qui campitroient et tenoient les champs sur les pais du dieu damours et ses subtjetz aliez et bien vueillans non pas haultamement / mais comme par emblee seurent par leurs espies dont ilz auoient tousiours sur les champs comme ceulx qui jamais nestoient seurs. que honneur lon renom et les tyens du noble dieu damours sestoient venuz logiez si pres deulx comme le conte vous a deuise cy deuant / que ilz furent auegs esbahiz Et furent incontinent sonnez les trompes et se deslogerent a tyrant desroy et theuaucherent bn vonq milles dune tire qui sont huit lieues tousiours apetissant et tyrant pres sur le dieu damours et les siens jusques atant que leur sembla bien estre esloingniez de honneur et ses tyens / puis se logerent sur vne petite riuiere noire et parfonde qui a nom tenebreuse. Et quant ilz furent logiez. Venuit

par deuers malleboche deux espies qui auoit enuoyes
sur les champs lesquelz se estoient tenuz la plus grant
partie du jour a lyssue de la forest par ou les trois com
paignons le cueur desir et lattyese auoient passe
quant ilz se estoient entrez en la tyrant plaine comme
le conte vous a deuise cy arriere et lui raconterent
comme ilz les auoient veuz passer et ne leur auoient
ose couurir sus pource qu'ilz estoient trois et eulx ne estoient
que deux mais bien pensoient qu'ilz aloient deuers le
dieu damours ou en la conquieste de la doulce mercy
car ilz en tenoient le chemin et aussi auoient autrefoiz
ouy parler du cueur qui se estoit mis en ladicte conquieste
et pource pensoient que ce fust il et quant malle
bouche les entendit il fronsa le nez et pallit le visage
ire et de mautalant espris et commenca a blasmer et
villenier ses espies en disant.

Icy parle Malleboche aux espies et dit ainsi.

Ordre puante villenaille
Vous estes meschans truandaille
Quant vous auez ose faillir
De trois ribaudeaux assaillir
Qui sen vont a leur ribaudie
Alez vous en dieu vous maudie
Qui bien vous ferroit vir droit
A vingt gibet on vous pendroit

Icy parle lacteur et dit ainsi que.

Lors appela malleboche deux ou trois de ses
mesdisans et les fist incontinent habiller

et mettre en point et les emmoyn par deuers dangier et ressuz
tenans en prison la dulce mercy et leur mandar
guez fussent sur leurs gardes car le cueur et ses com
paignons se tooient mes sur les champs pour aller
conquerre la dulce mercy / et ordonna ausdiz mesdisas
guez demouraissent aucques dangiez pour lui aidier
a deffendre s'il estoit de nul assaulx et lesdiz mesdisans
prirent congie de malleboulche leur maistre et ne
cesserent jusques ace quez vindrent par deuers dangi
et lui noncerent les nouuelles que leur mandoit
leur maistre. Mais atant se taist ore ly contes de
malleboulche et de ses mesdisans car le peu parler en
est bon Et retourne a parler du cueur et de ses deux
compaignons pour conter de leurs auentures

Ly deuise l'auteur du cuer et de ses compaignons

Or dit ly contes que les trois compaignons
le cueur desir et largesse quendormiz estoient
desoubz le pin comme vous auez oy cy dessus
se dormirent moult fermement jusques a l'aube du jour
comme ceulx qui aucques estoient las et trauaillez. Mais
le cueur se leua le premier et regarda ses compaignons
qui encores se dormoient / si se cuida leuer tout bellement
sans faire noise afin de ne les point esueillez. Mais il ne
sceut si bellement faire que ne les esueillast comme ceulx
qui auoient assez dormy pour vng somme / Ilz se regardent
et virent qu'il estoit haulx jour Si se leuerent et commencent
a querir leurs cheuaulx Mais ilz virent tout pres deulx

une petite maisonnete assez mal abillee et acoutree
Mais bien appercurent que deuant lus de la petite
maisonnete dessusdite auoit lettres en vnt tableau
escriptes si se tirerent celle part tous trois et commencerent
a lire les lettres et trouuerent quelles disoient ainsi.

Cy disent les trois compagnons les lettres
dudit tableau

Ceste champagne lonngue et lee
En ce pays est appellee
Le plain de pensee ennuyeuse
Qui veult sa vie maleureuse
Qui est souppn pfaire finir
Sans ailleurs aller ne venir
En ceste pouure maisonnete
Qui nest pas une maison nete
Et la fist qui tant fait mal aise
Pour mieulx souppurer a son aise
Et dieu sait sil y prise bien
Mais ce nest pas tousiours en bien
Cil qui trop fort de lui saisir
Ne pourroit faire chiere lye

Icy parle lacteur et dit ainsi que

Quant les trois compaignons eurent leues et ores les lettres qui estoient escriptes ou tableau ilz furent pensifz trop durement et se regarderent lun lautre comme tous esbahiz a chef de piece le cueur qui plus estoit beaulx que nuiz

des autres saulsa et entra en la maisonnete le premier
et ses deux compaignons entrerent apres. mais ilz
trouuerent pouure hostel et mal acoustre ilz mar
cherent iusques au fouyer de la maisonnete et trou
uerent trief souper le Sire de leans qui estoit maigre
fide vieil, palle et descouloure sa barbe grande et ses
sourcilz lui couuroient les yeulx et se seoit sur vne
selle ses mains fessees et tenoit vnes de ses genoulz
pensant et souprant si durement que pour leur venue
ne pour apeller qu'ilz seussent faire ne se volt oster
de son penser ilz sercherent hault et bas pour sauoir
s'ilz trouueroient quelque viande dont ilz peussent
vne petit repaistre car grant mestier en auoient
Mais ilz ne trouuerent riens fors que vnes petit de
pain noir et si tresgrief qu'ilz nen pouoient mentier
Si se mirent incontinent tous trois a prieser et a
souper si tresgrefuement que ce estoit merueilles
Mais desir qui autresfoiz auoit fait le chemin qui
sauoit que ce estoit / saulsa et dist a soy meismes que
si ses compaignons estoient greues en tel grief penser
que assez tost se pourroient rebouter de leur entreprise
Si leur fist signe qu'ilz yssissent hors de la maisonete
et ilz si firent incontinent Et si tost qu'ilz furent hors
vnrent incontinent lun a lautre que onques a leur
vie n'auoient este si enuuyeux ne en si grief penser comme
ilz se estoient trouuez en la maisonnete et que mal de
he ait qui jamais si trouuera Et commencerent a
serchier leurs chemaulx mais ilz ne leurent pas
grannment serchie qu'ilz les trouuerent tous trois
pessant lerbe et ilz leur mirent les frains et se
habillerent puis monterent sus / Et comencerent

a acullir leur chemin droit deuant eulx. Mais ilz
ne leurent pas gramment alle quant ilz regardoient
deuant eulx et virent moult loign deulx / tant que leur
veue se pouoit estander vnz bors et bien leur fut aduis
que cestoit la fin de la grant plaine emmureuse la ou ilz
estoient Si cheuauchierent grant espace droit celle
part quoncques ne trouuerent homme ne femme a
qui parler ne auenture qui a raconter face Jusques ace
quilz vindrent pres de celui bors / mais ilz ne peurent pas
si tost venir que le soulell ne fust couchie auant quilz y
arriuassent Et quant ilz furent la arriuez / ilz regar
derent deuant eulx et virent a lorre du bors vnz petit
hermitaulge. Ilz tirerent telle part et descendirent de dessus
leurs cheuaulx et entrerent en la chappelle de lermitaulge
la ou ilz trouuerent lermite disant ses complies Ilz le
saluerent et lui demanderent a herbergier pour celle nuyt
et lermite qui bien preudomme ressembloit / leur respon
dit en telle maniere. /

Comment le ermite respond au cuer et a ses compaignons et dit

Ces beaux seigneurs et mes enfans
Je lostiers point ne vous deffens
Vous y auez part comme moy
Mais je vous dy en bonne foy
Que ceans y a une dame
Qui je suis de corps et dame
Car je la congnoys des mensonge

On la pelle dame esperance
Hier son bien tant y vint logier
Garde nay de la desloger
Elle estoit durement lassee
Du travail et moult fort cassee
Si logier vouez aler elle
Vous ne men verrez point rebelle
Vostre seigneur mais qui lui plaise
Car riens ne vieulx qui lui despiaise
Attendez moy cy vous vous
Tantost le vous ferray savoir

Icy parle lacteur et dit ainsi que

Tant se part lermite de la chapelle pour aller
devers la dame et les trois compagnons demou
rent la et le cueur et desir qui avoient oui
dire a lermite que dame esperance leur tresmaistresse
se estoit logee leans se regarderent lun lautre et silz furent
joyeux ce ne fait mye a demander car moult la amoient et
moult y estoient tenuz pour les grans secours et reconforts
que autrefoiz leur avoit faiz / mais il ne demoura pas
gramment que lermite revint et leur dist quilz entrassent
car bien plaisoit a dame esperance / et leur monstra ung
petit lieu a mettre leurs chevaulx assez estroit / et de leaue
quilz avoient eulx celui jour / Si trierent leurs chaulx
dedans et leur baillerent de leaue devant eulx et sen
allerent droit a la chambrete de lermite la ou estoit dame
esperance. Mais incontinent que le cueur et desir la virent
Ilz la congneurent et luy firent reverence Et quant
dame esperance les congneut / grant fut la joye et la

quilz

Lesquilz se entretinrent / Il fut temps de souper / si fist lermite
mettre la table / car bien savoit que les trois compaignons
auoient grant faim / si les fist seoir a table / et esperance
laissist entre le cueur et desir / et fist seoir larresce deuant eulx
et lermite les seruit et ausa au mieulx quil peut / Il pensa
assez bien deulx de ce que dieu lui auoit donne et les compai
gnons mengerent bien comme ceulx qui nauoient
mengie de deux jours le petit non.

Apres souper que les tables furent ostees dame
esperance appella le cueur et desir et commenca
a deuiser auecques eulx et leur demanda de
largesse qui elle estoit et comment Ilz lauoient fait
depuis Et les deux compaignons lui conterent de
largesse la ou Ilz lauoient prise et toutes les auentures
qui leur estoient aduenues depuis quelle les auoit
laissez au pont perilleux sur le fleuue de larmes. la
ou elle lauoit pescoux de noyer Jusques ci / Il fut tant
et temps de couchier / si appelerent lermite leur hoste
et lui prierent que le landemain bien matin Ilz peu
sent auoir une messe / et lermite les en asseura / si
orerent bon soir a dame esperance / et elle leur rendit
leur salut / et lermite les enuoya en vng petit lieu
la ou Il auoit appareillie de la belle paille toute
fresche / car il auoit pieche son matselas a dame
esperance ne point de lit nauoit Il Si se couchierent
et couurirent les compaignons au mieulx quilz
peurent et se endormirent assez tost comme ceulx qui
estoient suffisamment repeus et qui moult estoient
trauaillez / quant se vint au point du jour Ilz se esueille
rent et se leuerent / mais Ilz ne mirent pas moult a
eulx habiller car Ilz auoient tous lestuz couchie en le

petite porte. Ilz allerent en la chapelle de lermite la ou ilz
le trouuerent quil auoit dictes ses matines, et lui ouurirent
lon jour, et lermite leur rendit leur salut, Ilz lui demandeyent
se dame esperance estoit encores leuee, et il leur
respondit quil ne sauoit. Et alla lui deulx pour mais
en alant il la rencontra quelle venoit en la chapelle et
estoit ja toute prestre a ort la messe car dela auoit dictes
ses heures auant que partir de la chambre et lermite se
reuestit et leur dist vne messe du saint esprit. Et esperance
et les trois compaignons loyrent tres deuotement.

Euant la messe fut dicte Si se en vnderent les trois
compaignons deuers madame esperance. Et
lui prierent auant prendre congie, que ainsi quilz lui
auoient dictes de leurs nouuelles, Il lui pleust a leur enduire
des femmes et comment elle sauoit pues faire. Et aussi
quil lui pleust les conseillier et enseigner comment ilz
se deuoient contenir et maintenir a parfournir leur
entreprise laquelle elle sauoit bien. Et comme leur bonne
mere lui pleust leur dire vne partie des auentures quilz
deuoient auoir comme autrefoiz auoit dicte, car
trop souuent que bien en sauez parler, il lui plaist. Lors
prist dame esperance a souurire, et fut assez contente
de ce quelle ort dire aux trois compaignons et especialment au cueur et a desir, mais aussi fut elle de
largesse comme celle qui assez le congnoissoit de vnne
quelle lort nommer, car autrefoiz lauoit veu, et bien
lui sembloit quilz auoient grant fiance en elle. Et
leur fist vne petite harangue en maniere de collacion
Et leur dist en telle maniere.

Lygnade escondit au duc et a ses compagnons
et dit

O mes enfans de vous dray
Pour riens ne vous escondray
De ce que demande m'avez
Puis qu'autrement ne le savez
Belacueil qui me doit amer
Viens de mener dessus la mer
Qui vouldroit le dieu d'amours
Celui a qui vous m'avez secours
Comme autrefoiz vous racontay
Quant hors de prison le getay
Ou Jalousie l'avoit mis
Et si fut en tel point remis
Que j'en cuida presque estre mort
Dont j'ay pitie quant me remort
Mais c'est la jeune accoustumance
Trop lui desplaist nul huy plaisance
Qu'ung fust a toit ou fist a droit
Nulle excuse elle ne prendroit
Et puis de vous m'est souvenu
Quant que vous fussiez venu
Combien que toulours me prenons
Vous trouvez tr se cry pressons
Si suys venue cette fois
Sans prendre autre chemin a fois
Or vous ay trouvez dieu merci
Mais or laissons tout cecy
Et si parlons de vre affaire
Encore avez assez a faire
Ame que doulce merci aez

Mais de tiens ne vous esmaiez
Car si creance auez en moy
Vous lauriez qui quen ait esmoy
Et non obstant que du tourment
Auez sur mes bien largement
Et aussi des grieffz maulx assez
Mais trop plus en auez passez
Je croy quassez il vous souuient
Ja plus dire ne le conuient
Qua restre il vous fault combatre
Aussi adangiez ames questiatre
Vous pussiez o doulce merry
Chascun de vous sart bien cery
Et passerez par lospital
Damours qui aueuez vous fermmal
Quant vous verrez les sepultures
des amoureux et pourtractures
Qui sont mors audans conquerre
Cela que vous aller querre
Dont se dieu plaist vous joyrez
Parfaitzon quen esjoyrez,
Je vous enseigneiferay tm
Auez vous pourquoy cest afin
De vous dire quel petit prez
Quant dey vous departirez
Doit oultir ce petit bougaige
Qui est assis en paus saulciaige
Vous verrez vne grande croie
Cueur tu pras se tu me croie
Et vous autres trestouz ensemble
Car cest le meilleur se me semble

Pour aller droit a la maisme
Quant vous serez la je deuine
Que trouuerez apparillee
Vne grant bargue longue et lee
Boutez vous dedans hardiement
Car du vent auez largement
Qui par mer vous emportera
Tant qua bon port vous portera
Mais en lisle du dieu damours
Aura asez tost faut son cours
Adieu car il men faut aller
Plus a vous je ne puis parler

Icy parle lacteur et dit ainsi que

Ors se uanourt vaine esperance des trois compaignons en telle maniere quilz ne sceurent quelle deuint et ilz se prierent a regarder aucques tous esbahiz de ce que en si peu deure eurent perdue de telle vaine esperance. Mais le cueur et desir qui autrefoiz lui auoient veu ainsi faire et qui tant de maulx auoient passez quelle leur auoit prophetizez prirent confort en eulx et si reconforterent leur compaignon largesse. Si se en vindrent tous trois ensemble a lermite pour prendre congie de lui en le remerciant des biens qui leur auoit faiz et largesse prist six besans dor en sa gibecieir et les vouloit bailler a lermite mais il nen vouloit point prendre Et largesse les mist ou tronc de la chapelle en pace dudit hermite lequel lui dist que pour dieu fust lors lermite le fist boire vne foiz auant que partir Car il dit quencor en pourroient ilz auoir grant mestier. Quant les trois compaignons

eurent vnes petit mengie et beu ensemble vne fois Ilz prirent
congie de leermite et vindrent a leurs cheuaulx et monterent
et acoulurent leur chemin droit au bocaige comme leur
auoit enseigne dame esperance Et cheuaucherent comme
cyre Jusques contre le boucaige qui leur dura bien quatre
ou cinq milles qui est enuiron vne lieue et demye sans
auenture trouuee qui face a ramenteuoir en conte / Et
quant Ilz furent oultre Ilz apperceurent la marine qui
estoit a enuiron trois milles de la / Et ny eut celui a qui le
cueur ne fremist mais Il leur souuint de ce que dame
esperance leur auoit dit qui grandement les reconforta /
Ilz cheuaucherent tant cyre par sus la riue tenant
tousiours le chemin qui lz auoient tant qu'ilz vindrent
enuiron heure de mes sur le riuage de la mer / Ilz se
regarderent et virent la barque apparillee comme leur
auoit dit dame esperance. Adonques lassemblerent
entre eulx trois et prirent vng petit de conseil lun de
lautre de ce qu'ilz deuoient faire / Mais desir parla premier
Et dist ainsi /

Icy parle desir au cueur et a leesse et dit ainsi /

Quel peur esse que nous auons
Point auoir certes nen deuons
Me nous a bien dit esperance
Que si en elle auons fiance
Tousiours nous contreguardera
De tous maulx / et nous gardera

Ici parle lacteur et dit ainsi que.

A ces parolles le tueur incontinent mist pie a terre tout couroucie et dessonthn eux de ce que tant auoit mis et marcha droit a la mer et entra en la nassele et ses deux autres compaulnons firent incontinent ainsi.

et habandonnerent tous leurs cheuaulx a leurs varletz
qui les prirent et les emmenerent pour le guerredon de leurs
seruices. Et quant les trois compaignons furent en la
nacelle ils regarderent hault et bas et la trouuerent
deux courtoises damoiselles dommans qui attendoient tens
a passer de la la mer Car a cela estoient elles commises de
par le dieu damours qui leur paroit pource faire trans
gauges Si se esueillerent quant oyrent les cheuaulx sur
le bort du riuage de la mer entrebatre Car quant les
cheuaulx furent laisses aller et qu'ilz eurent les frains
hors de la bouche et la bride de hors du coul et d'autre
part que nulli aussi ne les tenoit pour lors ilz commence
rent fort a eulx entrebatre tant des piez que des dens et
a hannir et mener grant tempeste Duquel trehault
hannir se esueillerent les dames qui dedans la nasselle
estoient endormies et les trois compaignons se estoient
abuses et leurs varletz aussi au bout de la nasselle. a eulx
faire auser d'ung peu de leurs auventures. et a eulx faire oster
leurs esperons des piez Et lors les deux damoiselles
ouurirent les yeulx et commencerent aussi comme en
effroy a leuer hault leurs testes et regarder quel bruyt
ce pouoit estre Si choisirent les trois compaignons qui
dedans estoient ja entrez et se leuerent toutes deux en estant
et commencerent doulcement a marcher leur petit pas
sans estre effrayees ne esbahies de rien et vindrent saluer
le cueur aussi desir et largesse ensement et chascun
deulx si leur rend leur salut Et lors elles demanderent
aux trois compaignons quelle auenture les auoit amenez
celle part cy. Et leur commenca desir a dire ainsi.

Cy parle desir aux deux damoiselles et dit ainsi.

Ma maistresse fiance et vous aussi attente
Je sommes venus de toute nostre entente
Ces compaignons et moy vous prier quil vous plaise
Nous passer bien avant sans quen riens vous desplaise
Car nous avons grant haste/ cela je vous promettz
Telle comme se grande ne nous avint jamez
Nous vous prierons moult bien tout a vostre voulon
Tant que vous navrez cause par dieu de vous doulon
Et si savoir voulez nos noms cy apresant
Cestui a nom le cueur que chim en presant
Et moy ay nom desir et lautre cy largesse
Aussi vous requerons tous que vueillez sans paresse
Nous passer cestte mer devers le dieu damours
Car vous chascun de nous avez de lui secours

Icy parle lacteur et dit ainsi/

Et adonc sans repliquer pour obeir aux prieres
desdiz trois compaignons se mirent les deux dites
en point en belle cote simple pour plus aise
nagier dont beau les faisoit veoir/ car moult gent corps
avoient/ Puis desancrerent et waquerent en mer/ si quen
peu de une furent moult esloingnez du rochier et tant
qua malle paine pouoient veoir la terre ne le lieu dont
ilz estoient partiz/ et en tel estat que le cueur regardoit
les pucelles nagier/ Il eut pitie de la grant paine quelles
prenoient/ Et se presenta et offrit a elles aider en
leur priant quelles lui laissassent vnq peu la rame
en main et quilz leur enseignassent ce quilz avoient
a faire Et dist fiance au cueur en souriant.

Icy parle lune des damoiselles nommee fiance au
cueur et dit ainsi.

Lueur que es plain de vrulente soudrine
Ja besoigny nest que tu prenyes la peine
De mettre en mer pour voguer celle rame
Car tu nen seras qui prent par mon ame
Laisse moy faire car jen suys coustumier
Si est ma seur aussi tresbonne ouurier
Seuffir sans plus/ qua bon port te menons
Pour ceulx loyaulx toujours nous demenons
Mais qui qui soit nous le sauons bien faire
Ne te vueilles mesler de nostre affaire

Icy parle lacteur et dit ainsi

Ainsi disant comme ilz parloient ensemble et veue la mer qui estoit clere et nette vng bien petit doulcement vindrent vnz vent frais qui tenoit alens quainsi faisoit la marine fermer lequel estoit a point afin souhait tel et si haut quon pouvoit souhaitter propre a venus en poulpe - pour mener la bargue en lisle ou est le dieu damours. Si cesserent les deux dames de nager et incontinant sans arrest laisserent aler la voille au vent lequel estoit hault trousse pres de lantanne Si rompirent les jonches aquoy la voille estoit atachee et la voille sespandit par abas et cuillit vent Si courut lautre dame au timon lors pour guider le voyage/ et par ainsi lune fut ententive a gouuerner la voille et lautre le timon pour adresser chemin/ et les trois compaignons qui deysse nauoient passe a trois jours si sendormirent tant et si longuement que point ne se reueillerent jusques ace que le vent se renforca si fort que les vndes se commencerent atroistre et la mer a grossir et a vng peu troubler par

facon telle que au vaisseau fut force de bransler cza et la
vint peu bien subdement / duquel bransement se reveillerent
les trois vassaulx tous estourdiz et prez que malades
Si commencerent a chanter fort couleur / dont furent
esbahiz et ne savoient que faire Jacques a ce que desir
si ne se peut plus tarir et parla / et dist en ceste forme /

Icy parle desir en soy lamentant et dit ainsi

Da a tresdouix dieu quamours fait ahanner
Ses loyaulx serfs sans leur vouloir donner
Jacques bien tart / Repos en son seruice
Bien peu sen faulx que je ne tiens a mice
Cil qui si boute / sans quil sache comment
Ha a quil va en tous lieux de tourment
Par terre et mer maintenant bien le scay
Car je le voy et continois a lessay
En tel estat que lame hors du corps
Apeu ne sault dont vouldroye estre mors
Mieulx quen ce point estre plus longuement
Et toutesfoys nentens pas autrement
Pour quelque mal quendurer nous devons
Laisser leurs ne pour riens que voyons
Dieu nous conduire et nous donne patience
Car tout apres sera prins pour vaillance

Icy parle fortune et dit

Ainsi doulques que dessus se lamentoient en tel point que cy dessus est dit pour la tormente de la mer qui le trauailloit sans repos / et non pas seulement lui / mais ses deux autres compagnons aussi / neantmoins iceulx n'en sonnoient mot et que nullement se plaignoient / mais estoit pource que de leur bouche neust peu yssir vng tresbon seul mot tant d'angoisse et de douleur sentoient / et moult tresbien apparoit a leurs visaiges / Dont quant les deux dames marinieres les apperceurent / si les firent couchier / affin que pas si grant mal ne sentissent / et ainsi firent ilz au tre des dames / Vrement se coucherent ilz volentiers car besoign de repos certes formement auoient et grant mestier deulx a celle heure aussi / et neantmois que de celui jour n'auoient leu ne mengie / Si n'estoit ce pas cause qu'ilz n'eussent appetit / Ainsi doulques couchiez qu'ilz furent endurerent trop mieulx la peine que la mer leur faisoit qu'ilz ne faisoient tous droiz ne en estat Si se passa ce jour jusqua la nuyt / Et quant ce vint pres du soulleil couchant / le vent cessa aucuns ce soulleil et ne fut pas si aspre comme il auoit este / Neantmoins que les vndes estoient haultes et grandes encores assez formement et que la mer n'estoit encores du tout apparisee ne assiutee / mais peu a peu faisoit en soy adoulcissant / par telle facon que ains qu'il fust nuyt vrme nuyt obscure / le vent fist cesse et la mer rapaisee / Et adonc proprement trouuerent les deux dames sur vng vaisseau en mer compaignie et amitie qui pescoient a la ligne / dont quant les apperceurent les deux dames marinieres les congneurent de loign si les hecterent et demanderent pourquoy la ilz estoient ne quelles

pouoient faire. Et au cry des deux dames se esueillerent
le cueur desir et lardesse et haulcerent les testes et virent
le vorhier. Et eurent vng peu paour et doubterent que
lors leur vaisseau ne frappast contre ledit vorhier. Et
commencerent a dire les deux gentes marinieres quant
virent les trois vavasseurs en ce point se frottoyer. Lune
prist a parler et ainsi a dire.

Icy parle lune des damoiselles nommee attente et dit.

Et quesse cy cueur gracieux et gent
Aussi desir questes leal sergent
Et lardesse dictes. mais quantez vous
Qui en ce point vous estrauez tirstous
Femmes sommes et nulle pour nauons
Et par raison point auoir nen deuons
Et vous lauez questes hommes hardiz
Alez vus pour escoutez noz dits
Sachez pour voir que peril nya point
Car nous auons icy atel port joint
Duquel nous sommes aussi seurs comme en terre
Ceuez vous sus. pensons tantost de guerre
Comment buvons et aussi mengerons
Temps en sera quant en terre serons
Sur le vorhier il faulx la nuyt passer
Et demourer. riens ny vaulx le penser
Ces deux a soupper nous donnerent
A leur pouoir certes nous festierent
Ilz sont des gens et loyaulx seruiteurs
Du dieu damours comme sceuent plusieurs
Or descendons sans plus faire seiour
Et repposons icy jusques au jour

Icy parle lacteur et dit ainsi que

Fondaines descendirent les damoiselles vertueuses et les dames marinieres apres et comparigne et aiustie les receurent en leur cabanne joyeusement et de leur bon vouloir et les firent mengier de ce que pour lors ilz pouoient auoir la. Et apresauoir en

lieu de pain biscuyt du poisson poulsy · lequel ilz appeloient
entre eulx balidine Si sen merueilla le tueur quel poisson
ce pouoit estre / Car moult bien lui sembloit que aultfoiz
en auoit veu de tel en france et ailleurs / mais pas ne
sappeloit ainsi quilz le nommoient Si peteut ainsi
comment le tueur se merueilla du nom de ces poissons
la / Si lui dist doulcement. /

Icy parle lune des femmes meuue amictie et dist /

Or sachez noble tueur et vueillez escouter
Que ce poisson per duquel vous voy cyouster
Est appelle en france / maquereau vraiement
Lequel est sauoureux et tressain pour lamiant
Qui a le mal dainer quant il est fort malade
Forment le faut querir et aussi la salade
Quest de doulce reponse est plaisant medicine
Pource mengiez en fort car de dans la cuisine
Damours / le vendredy ny eust autre poisson
Mengiez en hardiement car jen ay cy foison

Icy parle lacteur et dit ainsi que

Ces trois compaignons mirent chacun la main
au plat sans se faire plus prier et mengerent
formement et puis beurent de tres bon vin
qui la estoit tant quilz furent rassasiez tres bien ·
Si se leuerent / et au pay de la lune regardoient le
torchier et la matine aussi / Mais il ne tarda mye
gramment que compaignie et amictie prindrent
leurs lignes et acherent leurs hamis dune viande

quoy apres vous Et lors quilz eurent leur sains
en mer gectez Il ne tarda pas trop quilz tirent a eulx du
poisson a foison tel que dessus est dit Dont desir estoit
tresause a les veoir et ne se pouoit saouler de les regarder
ainsi pescher · Et leur enquist largesse pourquoy lesdiz
pescheurs ne repposoient de nuyt et que actendessent tant que
le jour fust cler pour mieux veoir et pouoir pescher Mais
compaignie lui respont que il ny entendoit riens car ce
poisson la estoit de telle nature et condicion quil aloit
plustost de nuyt que de jour et que pourceaux de jour ilz
pescheroient car ilz nen trouueroient nulz ousi peu que
meuerelles qui ne fussent cachiez sans aller mille part
Adonc de piece desir appela ses compaignons eulx priant
quilz se voulsissent couchier et quil les adueroit que la
coustume de la mer si estoit telle que qui y vouloit menger
et aller il falloit tousiours partir auant laube du jour
deux ou trois heures pirmier Cest assauoir a celle heure
proprement quant la dyane commence a apparoir · La
quelle estoille on appelle en france lestoille journal et quil
le sauoit bien pour ce que autrefoiz auoit nauigie et alle
par mer en compaignie dautres gieux que celui la Pari
lement france dist au gieux et sa compaignie aussi et lors
compaignie et amitie les prirent doulcement et les me
nerent dedans vne cabanne quilz auoient faicte pirpir
en ce lieu pour eulx retraire et repser apres ce quilz auoient
pesche et pouurement firent les dessusdiz logiez mais
pacience eurent et neantmoins le trauail de la mer dudit
jour pirceddent leur faisoit leur repos trop plus saueureux
ressembler et plus doulx dassez pour celle heure la et le
logeis aussi plus agreable et aussi apres prane nest
nulle coerte dux chum bien sert cela Doncqs reposerent

les vassaulx dessusdiz et si laisserent leurs monstresses
toute la nuyt reposer a leur bel bandon Et quant ce
vint a leur que ladvance commenca se monstrer et appa
roir ou ciel hault luisant et cler · Comparagne commenca
a appeller les deux tresdoulces et plaisans marineurs / Si
se leuerent et varrerent en mer leur bruyne qui auoient
mise en vne calle en terre Cest assauoir en vng lieu coy
ou le vent ne peut frapper comme en vnty port / et puis
le mast dresserent et la voille atacherent a lantanne et en
hault la ghuderent tant quilz peurent en tirer / Aussi les
aluyns rengerent en leurs lieux et adonc se esueillerent
le cueur desir et largesse qui encores dormoient / Puis
en tandis quilz musdrent a habillier les deux pucelles
si monterent lassus au plus hault du rothier pour
regarder le temps et veoir sil estoit bon pour faire leur
voyage / Si virent lors lair net et pur sans vent et
sans nuee et le jour ghanghoit la nuyt forment en soy
esclardissant / par facon que la lune nauoit clarte
qui peust plus le cler jour sourmonter / et ja les
oyseletz sapprestoient lun lautre / Dautre part la mer
estoit coye et seraine et ne bruyoit en facon nulle / ne
que fist vng estang / les mouetes aussi commencerent
a voler par dessus la marine / et dautres si trotoient
sur le sablon menu / que beau les faisoit veoir / le jour
tant sefforca quil enuoya couchier la lune et les estoi
lles fiegue plus nulles ou ciel napparoissoit / et lors
les vaisseaux quant ilz virent le jour / eurent vnty
peu vergoingne de ce que tant ilz auoient mis a
eulx mettre en point vestir et abillier / Si saillirent
du ceux de desoubz la tabaime en saluant leurs

hoteffes/ auffi tedant leur falut bien et courtoifement/
Puis le cueur demanda la ou eftoit fiance/ et compaugnie
lui dift que allee eftoit auecques acetente fa compaugnie
fur le hault du rochiet/ pour/ regarder le temps/ Mais
amitie qui la pefchoit encores laiffa fa ligne et dift aux
trois vaffaulx quelle leur affeurroit quilz auroient bon
temps ne ou jour ne feroit fortune ne tourmente en mer
raucunement/ Dont lesdiz compaugnions en fuirent moult
liez en rendant graces adieu car moult forment doub
toient et craigniolent non fans caufe le mautir de la mer
car le jour precedent ilz en auoient efte tellement taftez et
fi durement quilz cuidoient bien mourir Quant fiance
et fa compaugnie oyrent les trois compaugnions parler et
entendirent que ceftoient/ le cueur defir et largeffe elles
defcendirent du rochier adul et fen allerent diffement
en la baugue acendre la les trois compaugnons/ Mais ne
tarda pas lefpace de deux paternoftres/ que les trois compaugn
enfemble leurs deux hoftiffes qui les conduifoient droit ou
eftoit la baugue arriuerent au lieu ou eftoit le vaiffeau et
lors faluerent les deux damoiffelles/ et elles eulx auffi enfemble
et leurs hoftiffes/ et les deffusdiz entrerent ou vaiffeau/ mais
leurs hoftiffes demourerent deffus le riuage/ Si fe comman
derent les vuigs les autres treshoulcement adieu et en remer
ciant leurs hoftiffes elles fe excuferent de ce que mieulx nauoient
penfe deulx celle nuyt la et en tel eftat defancerent la baugue
et commencerent les deux dames a voguer gentement et la
mer qui eftoit carme porta la baugue bien doulcement fans
bramler ca ne la et tant firent a chief de piece et fi fort
eslongnerent le rochier ou ilz auoient couchie quilz le perdi
rent de veue. Mais ne tarda gaires quilz virent le soulcil qui
fe leuoit et commencoit a fayer bel et cler et le jour fut bel et

la mariner belle cose et plaisante a voir et la regarderent
moult entiers Et en regardant quilz faisoient aval la
marine Ilz getterent leurs yeulx / et virent assez loingnet
deulx vne yslle couuerte se leur sembloit vne nuee azuree
si belle et si clere quilz menoient tresgrant plaisir a la
regarder / et mieulx sembloit chose espirituelle que terrienne
Ilz euerent aduis ensemble de faire tirer aux rames le meulx
quon pourroit droit a la belle yslle quilz veoient / Si nagerent
en telle maniere les deux damoiselles bien Six mille qui
sont deux lieues / Quand se reposerent vnq petit / et en reposant
quilz faisoient regarderent deuers la belle yslle / le soulleil estoit
ja haulx et fort et auoit ja passe la force de la nuee tellement
quil rayoit tout applain sur vnq beau chastel qui estoit
enmy lisle qui resplendissoit et resluisoit si tresclerement
que cestoit si tresmerueilleuse chose a veoir quil nest
langue qui le sceust dire ne plume qui le sceust escrire /
Mais de tant vous scay je bien dire / que les trois com
paignons qui le regardoient furent si tauz quilz ne
sauoient ou ilz estoient telle ment furent sourpris en
regardant le tresplaisant et beau chastel et la tresbelle
et delictable yslle et la grant beauite des edifices qui y
estoient / Mais ilz allerent tant et si longuement en
telle maniere ce jour et naugerent les dames sans cesser
en regardant le tresbel chastel que le jour decliner
desia / le soulleil sen aloit couchier et perdoit sa clarte
et tant getterent leurs yeulx de dessus le beau chastel
qui regardoient et virent quilz estoient pres de lisle
a enuiron vne mille / Il nestoit pas encores nuit obscure
non obstant que le soulleil ne fayoit plus si haulx Il
estoit encores moult cler comme en jour deste Si regarderent
plus auant en lysle enuiron deux milles et virent la

plus trespelle eglise a leur vous que creature humaine
pourroit jamais voir. et comme le conte vous deuise
de beau chastel et dessus il ne sembloit pas que ce fust
chose terrienne mais chose celestial car leglise et tout
le pourpris de leans estoit tout fonde sur une roche
daymant fin et les murs furent tous faits par dessoubz
de marbre bis et par dessus de jaspre bel et cler et fut
toute couuerte de platines de fin argent gentement
esmaille a estoiles dazur. Siegue. Quant le soulell
y avoit dessus estoit belle beaute a voir. et se vous voulez
toute la facon des edifices de leglise le conte sentama
atant car trop y mettroit et nest possible de vous tout
deuiser pour maintenant jusques a une autre fois
quant il vendra a point Et retournera a parler
des trois compaignons pour conter partie de leurs auen
tures et pour reuenir a la matiere de nostre matiere

Icy continue lacteur et dist

Cy endroit dit le conte que quant les trois compai
gnons qui estoient en la nef comme il vous a
deuise cy deuant eurent aperceu la tresbelle eglie
qui leur sembla estre plus prouchaine deulx assez que
nestoit le tresbeau chastel dont le conte vous a parle ilz
eurent adiuis auecques leur maryniers de prendre leur
chemin a leglise car encores leur semibloit bien adiuis quilz
ny pouuoient venir de jour et quilz auoient faite bonne
journee ilz y peuent abourder deure et aussi estoient ilz
tous et toutes las et trauaillez et auoient grant mestier
de mengier comme celuy et celles qui moult estoient

dessus des tourmens de la mer et navoient mengie en tout
le jour dung seul morceau de pain rymy / Si se efforcerent les
dames de tirer aux rames / quant desir qui gouvernoit le
tymon se dist au cueur et a largesse quilz trassent a la
rame et quilz laissassent les dames reposer et eulx se
fuyent / mais ainsi quilz tirvient dung peu bien laschement
en tel estat ne se peut tenir de pourcuir / Mais il ne le seeuist
faire si coyrement que le cueur ne laperceust bien quil se
commencea a fumer dung petit en lui disant ainsi /

Icy parle le cueur a desir et dit ainsi /

Desir plus desir et quesce ty
Ferez vous dont toujours ainsy
Quant jay travail plus que repos
Vous en mocquez a tous propos
Par dieu je nen suys pas content
Mecois en suys tresmal content
Car en lieu de me conforter
Tirez a me desconforter
Faire ne le deussiez ainsy
Qui pensoye estre vre amy
Je ne seray pourquoy vous le faites
Mais trop grandement vous mesfaites
Dont naiez veu en moy maintien
De lascheete je le maintien

Icy parle lacteur et dit que /

Ces pauvres / apperceurent bien desir et largesse
que le cueur se courroucoit pource quil auoit

lieu desir souvrine. Si parla largesse a lui et desir aussi pour
qui se mesloit tousiours de reffaire la paix deulx deux
et leur dist en telle maniere.

Icy parle largesse au cuer et a desir et dit ainsi

De ira et ou huys de arziue
Quant vous aurez bien estriue
Je vueil vingt petit parler
Autrement ne pourroit aler
Pas ne cuidoye par ma foy
Quant honneur vous eut fait loctroy
Que je vendroye auecques vous
Que fussiez tous deux si escous
Lun se mocque / lun se marrit
Lun est pensif. lautre sen rit
Lauer na point de prudence
Vous semblez nauoir pas science
Si en vous na tertainement
Quelque meilleur gouuernement
Ennuis vendrez a lentreprise
Que si haulbe auez entreprise
Cuer peu te souuient de ta mere
Esperance quant si legiere
Tu as la teste a courroucier
Pour veoir les gens rire et farcier
Et vous desir grant tort auez
Quant de nous la conduite auez
Que ne faictes aucun deuis

De ce beau pris a mon advis
Et beau sir par pair faisant
Contez nous en tout apresant
Car mieulx nul ne sauroit conter
Que vous pour le vray raconter
Nous escouterons en allant
Et laissons trestout maltalant
Car compaignons qui sont en queste
Ne doivent pas mener tel feste

En continuant parle lacteur

Et dit ly contes que a ces parolles se tenurent tous cyx les deux compaignons le cueur et desir et se prirent a penser quilz auoient tyrant tort et que silz eussent vsu vn langement que on les pouroit tenir pour yuronghes premier le cueur de ce que il se courroucoit si legierement qui vng petit estoit fumeux Et apres desir de ce que encores ne leur auoit riens dit de la nature du pays la ou ilz estoient arriuez Laquelle il congnoissoit assez et ne les auoit aucunement resconfortez et mains autres y auoit conduit et menee Si se pensa que assez estoit temps de les vng petit conforter puis quilz estoient sors des tyrans perilz de la mer Non pas des autres dont ilz eurent assez comme vous orrez cy apres Si parla a eulx en leur disant ainsi.

Icy parle desir au cueur et a lauegesse et dit ainsi.

Messeigneurs or ne vous desplaise
Et escouter vng peu vous plaise

Vous deussiez bien estre honteux
Par dieu cueur destre si fumeux
Vous cuidez que de vous me force
Quant je me joue ou solace
Non faiz car qui vous mocquerroit
Sachez bien qui men desplairoit
Mais trop auez chiere mauvse
Qui ne voulez pas quon se rie
Laissons cela et mentendez
Sur vous ce que demandez
Il est bien vray que vez ce lisse
Du dieu damours quest si fertile
De tous biens et si delectable
Que cest vne chose notable
Face beau temps ou vente ou pluye
Par droit leans a nul nennuye
Qui emmuye en sault en leure
Amours ne veult quil y demeure
Bien veult quil ait prime et soulcy
De conquerre doulce merci
Garde toy cueur je te supplie
Que point ny mensuges doublie
Il nest riens quamours hec tant
Ne de qui soit plus mal contant
Car bien te dy que tu perdroyes
Tout cela quamour attendroyes
Assez dautres choses saurays
Quant a amours tu parleras
Mais or seruons a lesglise
Quamons veue si bien assise
Je te dy que cest lospital

Pour ceuls qui sont amant leal
Hostieler et donner secours
Il a nom lospital damours
Leans vous pourrez veoir les corps
De mains beaulx amoureux mors
Car de faulx il nen y a mie
Ilz sont tous ala plus nuit
Leans verrez maint epitaphe
Qui semblent faiz par grant miracle
Qui va de fresche memoire
Qui fut homme digne de gloire
Cestui maistre alain chartrier
Qui tant sceut damours le mestier
Quil en fist les tresplus beaux dictz
Quoncques puis son temps furent dictz
Et dautres tant que ne saurroie
Les nombrer / aussi ne pourroie
De lospital plus ne parlons
Car alogier nous valons
Et retournons a ce chastel
Que nous auons veu si tresbel
Cest le beau chastel de plaisance
La faut amours sadmourance
Fait le fist plusbel que nul
Pour lamour de dame venus
De la beaute je men tairay
Apresent et plus nen diray
Si plaist adieu vous le devez
Demain ou quant vous y serez
Atant laisseray le parler
Or mais nous faulx penser aller

Cy parle lacteur et dit ainsi

Et dit ly contes que en demantiers que les trois compaignons parloient ensemble Ilz tiroient toujours les rames et pensoient de voguer pour que la nuy sapprouchoit et tant firent que ame que desir eust finee sa raison comme vous auez ouy Ilz prirent terre en lisle du dieu damours et la vindrent mettchim la main a la bourse pour payer leur marinieres. Mais fiance et attente ne vouldrent prendre deulx or ne argent ains loffrirent a leur faire seruice toutes et quantesfois quilz vouldroient passer et repasser Et prindrent congie delles les trois compaignons en les remerciant et elles le prindrent deulx merveillement Si saillirent les trois compaignons en terre et habandonnerent leur nef et commencerent a chemmez bonne erre droit a lospital damours lequel Ilz veoient deuant eulx Mais Ilz neurent pas fait plus dune mille que estoit la moitie du chemin quilz fut mult fermee et commenca la lune a luyre belle clere et nette et dautre part le chemin estoit assez beau et batu car maints pouures amoureux malades y sont allez finer leurs jours Ilz furent assez reconfortez pour la lune et le beau chemin quilz auoient Si esploiterent tant que en assez peu deure vindrent a la porte de lospital et y trouuerent vne dame antienne vestue assez simplement comme dabitz de religion qui se seoit deuant la porte Et si aucun ne demandoit qui elle estoit Je croye que cestoit dame courtoise lenfermiere de leans qui attendoit sil vendroit plus mulz pouures amoureux a herbergier car a toute heure en y venoit Si la salua desir qui bien la congnoissoit Et parla a elle en telle maniere.

Icy parle desir et dit ainsi

Courtoisie dieu vous enuoie
Bon sort / bon an et bonne joie
Nous sommes cy trois compaignons

Qui a herbergier demandons
Si ne nous vueilliez refuser
Ne hors de lospital ruser
Car nous sommes de la mesgnie
damours et de sa compaignie
Autresfoiz maulez reconfreu
Je suys desir par tout congneu
Vez cy mon compaignon largesse
Qui oncques ne faulla promesse
Et le cueur pas ne congnoissez
Tantost le congnoistrez assez
Or nous logiez sans contredire
Et ne nous veuilliez escondire

Icy parle lacteur et dit ainsi.

Quant dame courtoise lenfermiere de leans ouyt et entendit que estoit desir et largesse lesquelz elle congnoissoit vraiz seruiteurs du dieu damors souuerain fondeur de leur hospital si elle fut joyeuse ce ne faut pas ademander et se leua incontinent de son siege et sen vint les braz tenduz a desir et a largesse et de grant joye quelle eut fut vne grant piece sans pouoir parler a cilz de pieze quant la parolle lui reuint elle leur demanda dont ilz venoient ou ilz aloient et quilz querroient Et aussi qui estoit celui qui estoit auecques eulx car assez lui sembloit estre homme de bien et pour tel le tenoit elle puis quilz lui tenoient compaygnie Et desir lui conta tout laffaire et lentreprise que le cueur auoit faicte par son conseil de la quete de tresdouce merry et lui conta toutes les auentures que de

puis le commencement de la queste auoient eues / et coment
Ilz auoient pris largesse a lostel dommeur / car bien pensoit
que encores leur seruit elle mestier a parfourniir leur diete
queste Si haigna courtoisie de la merueille quelle ouyt et
dist bien a soy mesmes que vorrement est bien desir vray
seruiteur damours qui tel homme tome le cueur lui a conquis
et tel queste lui a fait entreprendre Si les prist tous trois
et les fist entrer en lospital / et les vouluit mener en la chambre
de dame pitie la pieuse de leans mais en alant qui ilz fai
soient Ilz la rencontrerent la ou elle aloit o une toiette deuat
elle resuisitant les malades de leans dont il y en auoit
largement / et la pluspart estoient malades de blesseures
que dangier et reffus leur auoient faites / comme les trois
compaignons ouyrent de puis conter a dame pitie la peuse
Et ainsi quelle resuisitoit les malades et les faisoit mediciner
et aduiser le mieulx quelle pouoit / Atant ez vous dame
courtoisie qui lui ouvri son son et lui prita les trois compai
gnons le cueur desir et largesse / et leur conta quelle auoit
apris de leur estat et de leur estre du cueur et de la queste
quil auoit entreprise par lenhortement de desir Et les
recueillit dame pitie bemignement / et congneut incon
tinent desir et largesse pource quelle les auoit autrefois
veuz en lostel du dieu damours / mais le cueur ne
congnoissoit elle pas / et non pourtant pource quelle
le vit homme de bien parsemblant et beau jouuencel
et aussi quil estoit en la compaignie des autres et chief
de la queste comme elle auoit ouy dire a dame courtoisie
qui tout lui auoit conte / Elle le resuillit et fist chier
grandement et les fist venir tous trois en sa chambre /
apres ce quelle eut visite les malades et commenca a
parler et diuiser auecques eulx. Mais desir qui brulx

estoit et prue de la dame lui dist quilz auoient meilleur
mestier de mengier que de deuiser car ilz nauoient mengie
en celui jour a petit non / et si auoient souffert et enduire
grans paines et trauaulx / lors lui conta de bout en bout
tout leur affaire et leurs auentures et fortunes qui ad ue
nues leur estoient / Adonc dame pitie la prueuse comanda
a dresser vne table pour les trois compaignons et les fist
seoir et seruir grandement et de bonnes viandes / et ilz men
gerent moult bien comme ceulx qui auoient greant faim
Mais premier se fist le cueur auser de ses auenture / car
tout a pie quil alout si ne se voulut il jamais desharnir
de son haulbert et de sa coiffe de fer / ne de sa bonne espee de quoy
desir le dolt armer au commencement de la quiete come
vous auez ouy / Quant ilz eurent mengie et beu chm
a leur aise si furent les tables leuees / et dames pitie et
courtoisie se commencerent a approuisner des trois com
paignons et deuiserent ensemble de leur fait et de leur
entreprise / et desir qui auecques ses compaignons auoit
vng petit parle par auant / et a qui semboloit bon qilz
deussent prendre vng petit de conseil de leur fait auec
ces deux dames Commenca a parler a elles pour q
mieulx les congnoissoit et plus en estoit acomtes que
nulz deulx Et dist en ceste maniere

Icy parle desir et dit ainsi

Madame pitie la prieuse
De bien faire estes curieuse
Et vous courtoisie lenfermiere
Nauez pas renom destre fiere
Vez cy le cueur damours espris

Jeunes hommes et de si haulte vie
Quarrier amis toute autre maniere
Pour entreprendre la conquieste
De tres doulce meiny la belle
Dieu vous a ma simple guerrie
Faire lui fie pour lasseurer
Au dieu damours que vous seruez
Et largesse et mon tamenions
Et comparaigne luy tenons
Mais pource que nous sauons bien
Quamez toujours honneur et bien
Du haulte et puissant dieu damours
Comme lauez monstre toujours
Vous deuez vouloir le bien nostre
Aussi vray que la prenostre
Vous prions nous donnez conseil
Car du vostre ne sommes pareil
Quel chemin auons a tenir
Et comment pourrons paruenir
Alder que nous auons affaire
Et la ou il nous faudra traire
Pour trouuer ladouce meiny
Que je vouldroye qui fust cy
Car quant vous nous vouldrez aider
Seur sommes sans guerre tarder
De paruenir a nostre attamie
Sans auoir guerre peurs ne tramie
Or vueillez donc faire pour nous
Et nous prierons adieu pour vous

Icy parle lacteur et dit que /

Lors dame pitie print sa ving petit et a chief de piece
dist a desir que celle nuyt prinseroit ace quil lui
auoit dit / et le lendemain apres la messe lui feroit
response / car mesdiny estoit trop tart / et bien estoit temps daler
coucher Si ordonna a dame courtoisie que leur fist appareillz
litz selon ce que leur estat le requeroit / et elle le fist moult
parfetement comme celle qui tousiours desiroit faire plaisir
a toutes gens de bien Et fist alumer vne torche et les mena
coucher bien et moult a leur aise / Puis leur ora bon soir
quant elle les eut mis en leur chambre / Mais le cueur qui
fain auoit de voir le cymetiere de leans / et aussi dauoir acom
tance a dame courtoisie lenfermeur pource quil la voit si dame
de bien / parla a elle en lui rendant son salut Et lui dist ainsi /

Icy parle le cueur a dame courtoisie et dit ainsi

Ma dame dieu vous doint bon soir
Tel que pour moy voudroye auoir
Dune chose vous vueil prier /
Quil vous plaise moy octroier
Que me vueillez monstrer demain
La sepulture feu maistre Alain
Autrefois lay veu des meusance
Car il estoit du pays de france
Aussi la grande semetiere
Ou maints corps pourissent en biere
Il vous plaise le me monstrer
Affin den saueir raconter

Istant parle lacteur et dit ainsi que /

Lors dame courtoisie respondit au sieur que
trescoulentiers lui octroioit celle requeste car
elle estoit assez adueniant/ si lui ora encores vne
fois son son/ et sen ala couchier/ et les trois compaignons se
touchierent et dormirent bien a leur aise/ comme ceulx qui
auoient lits selon ce que leur maladie le requeroit/ et ilz
estoient las et trauaillez de la iouynee quilz auoient eue
et nauoient point dormy/ ou petit non/ la nuyt deuant
pour les tourmens de la mer quilz auoient euz/ Au matin
quant lauche du iour vint/ desir se leua le premier/ puis
appella ses compaignons qui encores dormoient/ si se leue
rent incontinant et apparillerent tous trois et sen yssirent
de leur chambre et vindrent emmy lospital mais ilz ne
seurent si tost venir quilz ne trouuassent dame courtoisie
qui desia estoit leuee et administroit aux pouures amoureux
malades ce que besoign leur faisoit a son pouoir/ et les salua
et donna bon iour incontinent et les trois compaignons
lui rendirent son salut/ puis la requist le sieur de sa pro
messe/ et que en attendant que dame pitie fust leuee/ et
que la messe fust prestee/ il lui pleust a lui mener veoir
le cimetiere ainsi quelle lui auoit promis/ Si le prist
dame courtoisie par la main et le mena derriere lesglie
et desir et largesse les suyuoient/ et tant alerent par
cloistres/ par salles et par iardins quilz arriuerent
deuant le portal du cymetiere/ lequel portal estoit hault
grant et large a merueilles/ Ouquel deuant auoit
vne voulte ancienne faicte de pierre dalebastre moult
blanc de la largeur de Cent piez a peu pres de long/ et
vingt de large/ Soubz laquelle estoient contre le mur cloiez
blazons assez riches grans et beaulx et les deuises de
plusieurs de ceulx la agiu estoient les dessusdiz blazons

auec les noms tistres et seigneuries et la cause pourquoy
Ilz estoient la passez et venuz en voyage Adonc les trois
compaignons lauvrierent tous toyz / et le cueur plus
que nulz commencar a regarder et remirer sil en cognoi
ssoit nulz / mais lors du premier coup getta ses yeulx
au blazon de Cezar lempereur trespuissant et vaillant
conquecteur / lequel blazon estoit dor a vne aigle de sable
a deuy testes et le chief y estoit de gueulles a quatre lettres
dor entre quatre points cestassy · S · P · Q · R ·
Parrillement estoient figurees a lancienne forme et en
telle fazon comme cy dessus voyez / Dessoubz lesquelles
armes auoit escript comme en epitaphe en lettres et
langaige romain ·

Icy ensuyt la forme et maniere des vers escripz soubz le blason de iullet dit cesar disant ainsi ·/

Iulles dit cesar dexercite duiteur
Et de la republique premier apprehendeur
Puissant et redubte/et preux et conquerant

Duquant qui le monde alloit de peur trembiant
Vms cy jadis faisant au dieu damours hommage
De tresbiumble vouloir et de piteux courage
Moy rendant son subget de par cleopatra
La tresnoble royne degipte qui frappa
Le coup de laudant dit qui me naura le cueur
Dont lour habandonne / tout pris et los dommeur
Conquestes et vaillances et les nobles faits darmes
Pour mener vie oyzeuse / ay cy mis mes armes

Icy parle lacteur et dit que /

Apres le blazon du tresnoble et victorieux empereur dit lacteur que le cueur a la main dextre vingt bien peu plus longuet que la longueur dune aulne a la mesure de paris bien iuste / Et vingt blazon de lempire sur lequel auoit la couronne dempereur / lequel estoit vingt bien peu plus large et plus long de la longueur dun pie que celui de iulles cesar / lequel semboit plus frais fait que celui dudit iulles / et toutesfoiz non pas de giueres aussi estoit il fait dancienne faron / Duquel nauoit point ou chief les lettres comme lautre / ne le chief aussi nestoit point de giueulles ains estoit ledit escu tout plain aux armes de lempire Soubz lequel auoit escript en ancienne lettre lombarde ainsi que cy apres sensuit /

Icy sont les vers qui escripz estoient soubz le blazon de
Auguste cezar Lesquelz dient ainsi.

DOus auguste cezar / de Romains empereur
Et de luniuersel seul souuerain seigneur
Tenans iadis les bons en raison et douleur
Et aussi les mauuais en paix par grant timeur

Vismes icy contrains par force et rigueur
D'amours qui adiouons mre maistre greigneur
Lequel nous a force et embraze d'ardeur
Mettre nostre blazon comme son seruiteur
Et lauons icy mis sans autre procureur
Par celle a qui fusmes mary et vray ministeur
La belle luna estre en vouez asseur
De qui la grant amour fut mre conduiseur

Icy parle lacteur et dit que

Plus bas vnit petit que le blazon de augustes cezar
Joignant dudit augustes / Dit lystoire que le
blazon de neron le treffelon et cruel empereur
estoit la mis ouquel auoit sans muer ne changer vnit
pareil escu comme celui dudit augustes et ny auoit de
difference autre / si non que ou cercle de la couronne auoit
escript en lectre romane de tresancienne facon ainsi que
cy apres ensuit cest assauoir FLAGELLVM DEI
Et de dessoubz estoit escript en lepitaphe les vers qui cy
apres ensuiuent

Icy sont les vers qui escripz estoient soubz le blazon de nerون lempere

Nerون lempereur sur qui ou temps que regnoye
En despit et orgueil formement me delectoye
Peu prisant les romains qui viuoient soubz moy
Les tuant seigneurie par mon cruel desroy
Et neantmoins que fusse fier et tresdespiteux
Si ay je este vaincu par les tours amoureux
De la belle romaine qui auoit nom vpme
Ma puissance ne fut contre ce medisme
Car le dieu damours vouult que je lui fusse homaige
Comme son prisonnier a qui je doy vsualtge

Si ay mis mon blazon qui est ligniffiance
Que jay eu en amour vnty zou trop defiance

Icy parle lactour et dit que

Ensuyuant tousiours en ce meisme dance estoit
apres le blazon de neron celui de mar anthome
empereur des romains semblable que les autres
que ay ditz cy deuant / et desoubz aussi escript les vers qui
cy apres ensuuuent

Cy ensuit la forme et maniere des lettres qui escriptz estoient soubz les armes de marc anthoine empereur des romains

Marc Anthoine empereur fuys le sauge et prudent
Son philozophie fuz / et puis secondement
Singulier oruteur et parlant saugement
Moy en qui habondoient de grans biens saugement
Pour toute ma science / ne le doulx parlement
Que mis au dieu damours / tant chaucaulsement
Je nay peu resister / que ne viengne vng present
Faire de mon blazon par le commandement
De la belle faustina / de qui fuz tellement
Sourpris et embraze / que viens diligemment
Moy rendre a lospital damours benignement
Si quon voye mon cas apres mon finement

Cy parle lacteur et dit que

La baude opposite des blazons dessusdiz aussi haulx
Non ou plus que lescu du tressaint roy dauid
Soubz la couronne dor / lequel estoit dazur a
vne harpe dor charme de trente huit ou quarante cordes
dargent / soubz lequel auoit lettres en ebreu — escriptes
desquelles ce que ce vouloit dire pas ne se peut sauoir /
Mais desoubz celles la estoient telz vers escripz en francois
ainsi ne plus ne moins que cy apres ensuuent

Icy sensuit les vers escrips soubz les armes de David roy de Judee

David roy de Judee / tel fut mon propre nom
En puissance et vertu auoie assez renom
Et en batailles eux victoire en mainte lieu
Je fuz large et prudent / et fort ame de dieu
Mes faiz durant ma vie faisoient alouer
Et apres mon decrez sont beaux a raconter
Veritemons que tuay / qui oublias par vertu
Je fuz au dieu d'amours obligie et tenu
Lequel me fist sonnet quomaige je lui feisse

Excuser ne men peuz / force fut que y venisse
Par la belle vilanie / fu dy venir contrainc
Apportant mon blazon comme damours actainc

Icy parle lacteur et dit que.

Plus dassez que ne sont des autres blazons tant fussent
ilz empereurs ne roys ou lieu plus honorable estoit
nattiers haut hrescement et de nouuelle paiture mult richement
et treslaudablement vnq cerf volant blanc cor neige dont les
helles estoient couloures de plumes vertes blanches z rouges /
Lesq cerf auoit sur la large ramenr haultement rose vne corone
dor charcee de pierrerie riche et resplendissant dont les fleures
estoient espanoiz ca et la lesquelz ruoient tymant vinbre
a merueilles / et en son col auoit vnq lambrequin noue desoubz
la gorge large et plantureux faut dazur pur et fin atrois
fleurs de liz dor grandes et reluisans et forment releuees aussi /
Lesq cerf se soudroit plus des trois parts du corps comme reuellat
ou volet ou saillir en sor lanczant dun rosier verdoyant dont
les roses estoient espanouies par lieux et blanches cor lis
Soubz lesq cerf auoit lires toutes dor escriptes / lesquelles
pour voir dire nestoit pas en poinor de si loingn sauoir lire /
tant haulcl estoit la painture lahute / Si nen sert pas hy
contes au vray que raconter pouroe atant sen taist /
Et vient a declairer des autres maints blazons / Et tout
premierement

Icy dit lacteur que

Al heure de loeil du cuer regardat les blazons soy lessa
lors vnq peu cor lacteur racote choisissant vnq escu
sans corone lesq estoit de gueules a vnq dragon dor volat
ongle et dente dargent oiuure de mustayque / lequel escu
estoit sa par vieillesce mortie descoulore et presque toutterny
desoubz lesq auoit lires antiqs escriptes qui disoient
ainsi. /

Icy sont les vers escripz soubz les armes de theseo

Theseus qui ay eu renom et vaillance
Qui mainte mye ay conquis et mis a ma plaisance
Et de mes mains tuay et destruys a outerrance
Le cruel minotaure et prueste alliance
Auecques hercules / lors fusmes habondance
En lenfer desbaugnez / de mr grant puissance
Le grant chien enragie qui nay diste ordonnance
Fut nomme cerberon / toutesfoiz laconitance
Adriame et sa seur fedra la belle et blanche

Mangonnus et gangine et donne pourueance
Daporter mon blazon / si auez souuenance
Quamours donne a la fon; pour plaisir desplance

Icy parle lacteur et dit que

Elourcite du dessusdit escu en auoit vnez autre pires que
aussi ancien et de mesme facon si non en tant que
les armes estoient differentes Car ceslui escu estoit
de sable a vng aigle dor / desoubz lequel estoit en ce point come
icy sanestrussir est escript.

Icy sont les vers qui escrips estoient soubz les armes de Enee troyen

Enee troyen sui/ filz dancchises mon pere
Comme lour conter a deneer ma mere
Qui eut moult grant renom entre les troyens
Mais amoure mensera/ en ses estroiz liens
Dont fuz deux foiz contrainct de venir ou voyage
Ouquel soutgneusement/ viens en pelerinage
Car creusa ne fut la premiere contrainte
Pour laquelle ploury/ depuis des lawmes maints/
Ou pays dytalie/ quant detroyes vinday
Et que je seeu la mort creusa que jamay
Plus lamour de la vergne fille au roy/ latin fu.
cause dont jay per le mien blazon pendu.

Icy parle lacteur et dit que

Priere dautre part estoit vnq grant escu pendu
en la foulle des autres escartele or et azur/ mais
pource que ledit escu estoit plus haulx de beaucoup
que nes vnq des autres tant fussent filz empereurs ou roys/
Ly contes si dit que le cueur le retarda comme soy merveillant
Et se prist sans faire pose a lire les vers qui dessoubz estoient
escriptz ainsi disoient:

Icy voiez bien les vers qui escripz estoient desoubz les
armes de archiles disant ainsi:

Archiles ay le nom qui ou temps que regnay
De prouesse et renom/ la fame je portay
Sous o mes deux mains/ et hyr et le tuay
Et fis des autres faiz/ ou bien je mesprynnay
Ou temps que je regnoye/ plusieurs hommes trouuay
Eulx esprouuians amoy/ desquelz je me vengeay
Mais toutesfoiz je fuiz/ oncques ne le celay
Subgiet au dieu damours/ car je fu Il est vray
Vaincu par polissame/ laquelle tant amay

Qualespital men vme et mon blazon ilz tiergeay
Et dessus le portal / humblement latachay
Tel matoisvna amours / que mevite vous ay

Atant parle lacteur et dit que

Vignant de lescu dachilles estoit vingt autre escu
du tiers plus plantureux de strange facon plus
enforme de targe que de scu / lequel estoit de gueules
a trois coulomnes sur lout toutes dor / soubz lequel escu ou
targe estoient les vers escrips comme cy apres sensuiuent /

Icy sont les dictz qui escriptz estoient soubz le blazon de Hercules
lesquelz disoient ainsi :/

Hercules suys nommé / le fort et le vaillant
Qui de Jouve fuz filz / vertueux et puissant
Et ma mere auoit nom la dame alquimena
De grant force fu vlame / dont fort on me doubta
Mais neantmoins ma force / contraint fu en mes jours
De me rendre subtziet et serf / au dieu damours
Par Jauna ma mouller ainsi elle auoit nom
Dont lamour me contraint dapporter mon blazon
Et le mectre au portal courtois et gracieux
De cest hostel nommé lospital amoureux
Celui quamour souprent aura icy sa place
Prengne en gre qui voudra / amour vieult q̃ il se face

Icy sont les lettres et dit qui :/

Alg bien petit plus bas et plus alamam droicte
estoit vng escu bel et daincienne facon / si non en
tant que les figures de dedans estoient moult
merueilleuses et estranges a veoir Car ledit escu estoit dazur
a trois canpaux Rampans dor fin Soubz lequel estoient les
lettres escriptz ainsi / comme icy apres sensuiuent .

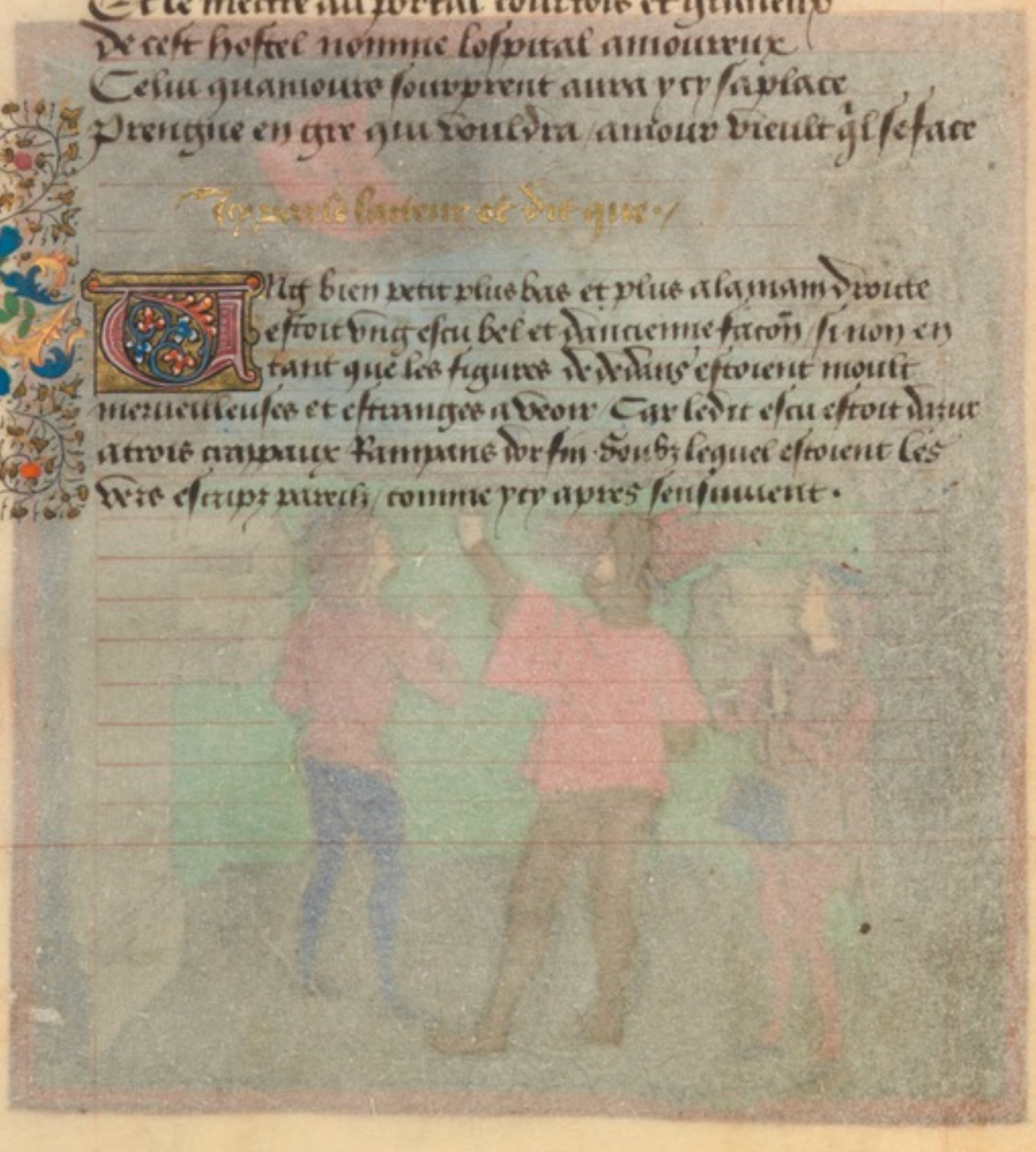

Ces mots et parolles estoient escripz soubz les armes de paris disans ainsi

Paris est mon droit nom / le bel et gracieux
Le tresnoble pastour doulx et melodieux
Et fiz au roy priant / puissant et vertueux
Celui qui des deesses / le don de vertu eux
Moy priant la pome / donne dessus tous ceulx
Qui de seruir amour estoient enuieulx
Disant que de beaulx ne m'approuchoit nul deulx
Digne fu d'auoir dame / et en armes moult preux
Mais l'appetit d'amer / ne fut tant sauloureux

Que venir me vouuent / pensif et langoureux
Mettre cy mon blazon / excuser ne men peux
Par helame la belle / dont fu trop amoureux

Icy parle lacteur et dit que /

Et lautre bande auoit vingt pres que pareil escu non
pas ainsi figure mais de telle grandeur / lequel estoit
darguent a vingt lyon de gueulles assis en vne cheiere dazur /
et estoit ledit lyon dunte langue et ongle dor / soubz lequel escu
estoient les vers cy desoubz escripz /

Icy sont les vers qui estoient escripz estoient sortis les armes de troylle

Troylle suys nommie / qui ay eu en mon temps
Assez force et beaulte / et fuz homme puissans
Maintes vaillances fis / dont on seet a pavlet
Et de faiz darmes maint / qui moult sont alouet
Mais neantmoins tout ce / Jay este combatu
Damours et assaulx / doulcurance et vaincu
Par grisaude / dont feu le cueur si esprins
Que fu en ses lyens / fort enserre et prins
Parquoy le dieu damours veult que je mentremette
De venir ou portal / et mon blazon y mette
Si lui ay apporte / en faisant mon devoir
Et lay icy pose / ou chym le peut voir

Icy parle lacteur et dit que /

Troylle estoit vng autre escu dargent / vne hure
de sanglier de sable / Sourz lequel escu estoient escripz
les vers qui cy apres ensuivent /

Icy sont les vers qui escripz estoient soubz les armes de Diomedes.

Diomedes ainsi on me nomma
Puissant et vertueux / que tout on redoubta
En maint cruel estour / mon corps bien le prouua
Mais a amours fu serf / qui a soy me tourna
Pour ytisayde amer / que troylle emmena
Et en fut amoureux / puis elle le trompa
Car pour sa volente / ceulx ne demoura
Que des mains lui ostay / comme elle lordonna
Le feu ardant damours / pour elle menbrura
Tant que je fu contraint de leur pardeza.

Porter mon blason ainsi le commanda
Et a cet hospital a lafin memoire

Icy parle lautour et dit ainsi

Ilhyres du dessusdit escu estoit vng autre escu plus
ancien duquel estoit iceluy a vne teste de lion
de gueules languee dazur et dentee dargent
Soubz lequel escu estoient escripz les vers qui cy apres sensuy

Icy sont les vers qui escripz estoient soubz les armes de Demyphontes

Mon nom demyphontes voy cyer preux et vaillant
Quoutemps que je fu dessus terre regnant
Toutes riolles plaisans amoye de bon cueur
Et j'avoye assez force puissance honneur
Grandes richesses tres subgiez et grant amour
Mais toutesfoiz me dist le dieu damours amour
Son homme lige fu subgiet et asseruis
Par lamour ma femme qui ot a nom phillis
Tant en fiche souvyns qui me fallut que je feisse
De mon blason presant hommage et satisfice
Moy meismes la portay et assis sur la porte
Celui quamours me trouve ainsi fault qui la porte

Icy parle lacteur et dit que.

Sur lun des cantiez de ladicte voulte estoit plus
a la veue et au jour que plusieurs autres qui
la pendoient cza et la sur la porte vnes escu
bel et large assez fins et nouvyp lequel estoit bande
darrgent et de gueules Soubz lequel estoit escript ainsi.

Telles estoient les pareilles escriptes soubz les armes
de lancelot du lac/

Lancelot du lac suys/ qui bonne renommee
Euz en armes autant que creature nee
Jay en mon temps conduit et mene maintes armee
Et plusieurs paueillons conquestay en la prree
Et amant combatant/ lame du corps ostee
Dassez de gens estoit ma force reduitee
Et ma vie de tous/ prisee et honnoree
De vaillance a desir/ de prouesse apreuee
Mais le fort dart damours/ a ma force nuee.

Par la belle Norme guemeure fut nommee
Dont ma char fut tant fort espruse et embrasee
Que mon enseigne fay sur le wrral wsee

Icy parle lacteur et dit que

Ouprant du precedent escu estoit ung autre escu
dor a une bande de pourpre en bendoye Doubz
lequel estoit escript ce que apres ensuit.

Icy disoient les lettres qui soubz les armes de tristan
escriptes estoient

Je suys nommee tristan dont chmn sect la vie
de la force que jeuz / mant homme eurent emuye
Je fu a plusieurs mas / ou fort on restuoit
Mon cry par vaulance / quien mor se trouuoit
Quant me sentoye avme / ne trouuoye homme ne
Et mon pury ne tuit / quamour ne fust mene
Or est venu le temps / que le dieu damours ma
En prisonne adiourne / a tenir par deza
Comme son prisonnier lui fanx obeissance
Resistez ny ay peu pour toute ma puissance
A lospital conuient / quatout mon blazon faille
Par lamour yzau roynne de cornouaille

Icy parle lacteur et dit que

Dans de nouuelle facon soubz les deux precedens
escuz / estoit vnz escu pendu lequel estoit
noir / plein de lauynes blanches sans autre
difference / fors que ledit tableau surquoy estoit pose
ledit escu estoit paint aux armes de thalice / cestassau
de gueulles a coupes dor et le champ estoit semee de
trefles dor aussi / Soubz lequel tableau estoient
escripz les vers qui ensuiuent / cy apres /

Cy sont les parolles qui escriptes estoient soubz les armes de pouthus qui disoient ainsi.

Je suis pouthus nommee de qui chiem parla
Au temps que je fuz vif fort on me redouta
En mainte palais de nom ma vaillance on conta
Plusieurs choses emprins / dontiez on me donna
Grans fuz darmes je fis / en la forest qui est /
Briaiant nom / ma force si prouua
Mais riens ne ma valu / car mon cueur sadonna
Ou seruice damours / de qui le dieu manda
Que remisse vers lui / son subgiet me clama
De mettre mon blazon ou portal mondonna

٢

Par Sidrne fille du roy qui gouuerna
La petite bretaigne pour le temps qui regna

Icy parle lacteur et dit que

Ainsi estoit escrypt soubz les armes du petit arthur duc de Bretaigne

Le petit Arthur suis qui fuz duc de bretaigne
Qui mant noble vassal menay soubz mon enseigne
De gentilz hommes bis/ en mon temps qui regna

dames damoiselles/ filles de puissans ducs
Et de contes aussi que bien pouoie auoir
Quant den estre amoureux feusse fait mon deuoir
Mais onques je ne vaues a ce moy consentir
Et toutesfoiz amours ma fait son dart sentir
Car ma personne fut/ esprise et embrasee
Dune par qui jay cy mon enseigne apportee
Jehemmete de lestange/ estoit son propre nom
Passez pouures parens et de simple maison

Icy parle lacteur et dit que./

Dmis autres escuz et aldarguies morisques et tartres dalmaigne auoit oudit portal hault et bas dun coulte et dautre sans nombre/ et a si grant quantite/ que possible ne seroit les nombrer Esquiez auoit mantes diuerses figures et escriptures desoubz en lectre grecque et lectres morisques en almant en latin et en anglois/ en espaigneul en lombart en francois/ en hongre en bethaignon et en mantes autres langaiges Ja effacez si que ne seroit plus possible de les nauffi de raconter/ et pour ce sen taist lacteur quant apint/ mais vient a ecriter entre les autres dun escu gent et riche que le cueur coueoicta de sauoir qui se estoit/ ne a qui il pouoit estre/ car il estoit dazur a trois fleurs de lis dor/ et sur le chief auoit trois lambeaux darggent et estoit a destre ledit escu vnz loup dun des coustez et dun porc espy dautre/ desoubz lequel riche escu auoit en bonne lettre escript ne plus ne moins comme cy sensuit

Telles sont les armes de loys duc dorleans et les dits qui soubz estoient escripz disoient ainsi.

Loys duc dorleans filz au roy charles qui
Doulx courtois et benign / comme la loy se tint
Mon sens encontre amours / assez bien se maintint
Ma libertee et moy / longuement se retint
Car on treuve que fuz / par loys de plus de vingt
Daucunes assaillis / dont lamour ne me print
Mais voulente damer / soudainement me vint
Adonc de my bouter / le vouloir me surprint
Tant et si hardiment / que mon desir emprint
Dalet au dieu damours / qui doulcement mapprint

Lawpe alospital ne scay sen viens mesprint
Mais mon blazon y mis / en ce point en adiunt

Voy parle Lautem et dit que

Voignant duquel sans nesune espace estoit la attache
dung autre escu dazur a trois fleurs delis dor / borde
dune bordure de fueulles dentelee / lequel escu si
estoit a dextre dun cygne blanc naure en la poitrine / et de
lautre couste dun houus brunet tresbien fait et paint bien
proprement / desoubz lequel estoit en ung rollet escript

Telles estoient les armes de Jehan duc de berry et les lettres qui soubz estoient escriptes disoient ainsi.

Jehan duc de berry fiuz / ce de brette saige
Qui en tenant prison / et pour mon pere ostaige
Le roy Jehan qui estoit es mains des anglois pris
Je fu si ardamment destre amoureux espris
Dune dame englaische / seruante au dieu damours
Que damour me senty par ses gracieux tours
Pour · elle prins vnz mot / et mis soubz mon escu
Le cisne blanc naure / autre mot puis ny fu
En ses lyens me tint / dont je ne peu partir
Et lors me commanda / le dieu damours venir
Moy rendre son subget / auec ceulx qui y sont
Apportant mon blason / comme les autres font

Icy parle lacteur et dit que.

Vnz peu plus bas estoit au coste destre en celle mesme bande vnz autre escu dazur seme de fleurs de lis dor / et en celui escu auoit vne bande de gueulles pour difference / lequel escu estoit enuironne dune santure dazur / en laquelle auoit en lettres dor escriptes / Esperance / Et estoit ledit escu adestre de deux blancs chiens tanus quon appelle mattelez Soubz lequel escu auoit ainsi escript come cy ensuit.

BIBLIOTHEQUE IMPERIALE MSS.

Telles sont les armes de loys duc de bourbon et les lettres qui desoubz escriptes estoient disoient en rest manieres.

Loys duc de bourbon suys nommee par droiture
Courtois et gracieux / et de gente facture
Qui de toute beaute et doulceur par mesure
Fu assez acompli / dieu merci et nature
Maints dame honneur / sont mise leur cure
Que mon corps fust contrainct / damoureuse aventure
Maint oeil mont assailly / de leur aspre poincture
Mon escu ont enclos / dune doulce faincture

Esperance est le mot / dont lescript tousiours dure
Mais non obstant tout ce / Je vous previnet et sure
Quamours ma faut en fin / par sa labour obscure
Mettre cy mon blazon / dont voyez la fiture /

Icy parle lacteur et dit que

Ung petit plus hault estoit empiris de lescu precedent / ung autre escu plus grand et ung petit · lequel estoit de france / de bourgoigne de bravant / de lembourg et de flandres sur le tout · Et le premier quartier estoit dazur semé de fleurs de lis dor / a une bordeure componnee dargent et de gueulles / Le second quartier estoit de bourgoigne / de sy pieces en bande dor et dazur a une bordeure de gueulles / Le tiers quartier estoit de brabat de sable a ung lyon dor armé et lempasse de gueulles / Le quart estoit de lembourg dargent a ung lyon de gueulle a la coue forchue croisee et partie en sautoiez / ongle et dente et couronne dor lempasse dazur / Et sur le tout pour flandres / estoit dor a ung lyon de sable armé et lampasse de gueulles / pres duquel escu auoit autour par dehors ou tableau ou estoit ledit escu assis petit fouziz sur pierres dont saillorent estincelles de feu Lesquelz estoient tresgentement semez par lieux qui fort embellissoient le tableau qui estoit mespartiz par quarteres de noir et de gris seulement Et ou pied du tableau auoit lettres escriptes en vers rimez dont la teneur ensuit /

185/18

Telles sont ses armes de philippes duc de bourgongne et les mots qui desoubz estoient escrypz disoient en cestte maniere ·/

Je philippes de bourgongne / tel est mon nom tenu
Qui en amer me suis tout mon temps maintenu
Ou le dieu damours / ma doulcement soustenu
Mais en latin lui est / de mon tout souuenu
Dont pour ma este / que je sore venu
Vers lui comme son serf / lequel ma retenu
Et pource que je scay / xxx estre combatu
Des batailles damours / que jay este vaincu
En plusieurs nacions / ou me suys embatu
Je me suis en pnt au dieu damours rendu

Et viens a lospital aporter mon escu
Et dessus le portal lay doulcement pendu

Du parle hauteur et de

Ung petit plus haulx non voir de ghueres de ce
mesmes coulte auoit ung blazon bel et riche de
nouuelle facon la fiche et assis lequel estoit
escartele de France et de millan cest assauoir de France a la destre
dazur a trois fleurs delis dor a trois lambeaux dargent Et
a la senestre pour millan dargent a une bize dazur angloutissant
ung ghuelfe de ghueulles tout forme Et es quartiers dudit
escu estoit en bas millan a destre et France aux trois lambeaux
dargent a senestre par contre des quartiers de dessus lequel
escu estoit enuironne dun camail dargent et a destre dune
part dun porc espy et de lautre dun loup Et dessus ledit
blazon auoit escript en bonne lectre et bien lisible les vers
qui cy apres sensuiuent.

Telles sont les aymes de charles quint roy de france et les vers qui soubz estoient escripz disoient ainsi.

Et Charles quint de france roy vertueux et sauge
Filz du filz nommé loys par droit vsauge
Quen son temps pour sa part tint vraiement le ceptrauge
Orleans la duchie. vnie en apanaige
Apres lay possidee puis par mon hault courrage
Ains pie roy en bataille dont souffry maint dommaige
Car prins fuz des anglois et mene en seruaige
Et tant y demouray quen apris le langaige
Par lequel fus acomit de dame belle et sauge
Et delle si espris qua amours fis hommaige
Dont maints beaux ditz dictie bien prisez dauantaige

Say mis mon blazon cy cloue en cest estauge

Icy parle lacteur et dit

Ung autre escu ensuiuant estoit dazur a trois fleurs de lis dor a une bande de gueulles Au tour duquel escu auoit pannes potz dor assez dont yssoit grans flammes de feu gregeaus et le champ surquoy lesdiz potz estoient estoit mypartiz en quartier de noir et de bleu Soubz lequel tableau estoient escripz les dictz qui ensuiuent.

Telles sont les armes de charles duc de bourbon et les dictz qui soubz estoient escripz disoient ainsi

Charles de Bourbon suys qui grant renom auoye
En gracieuseté ou temps que je regnoye

Entre tous me trouuay joyeulx et esbatant
Comble de plusieurs biens / que lomme est desirant
Courtoisie / beaulte / bonte / tresor · largesse
Sens et honnestete / bon aduis grant prouesse
De dames assauly / plus que mon pere assez
Dont par lardeur damours Je prins come sauez
Pour mon mot feu gregeois / mais neantmoins mon feu
Dalez alospital / en la fin contraint fu
Hommaige au dieu damours comme les autres fis
Et dessus le portal le mien blazon assis

Icy parle lacteur et dit

Mgr autre escu auoit doigmant de cestui lequel estoit plusegrant et pracieux ou dessus auoit dune couronne dor / lequel estoit a dune souche dor pamre par semblant / la pendu / et nauoit ladicte souche que vingt seulet dit ceon / Lequel escu estoit en thiet de trois royaumes parti / De hongrie / de Sicile et de Jhrlm / Et en pie aussi de deux duchez / Cest assauoir damou / et de bar / Et pour hongrie estoit fesse de huit pieces dargent et de gueulles / Pour Sicile dazur / semie de fleurs de lis dor a vingt rateau de gueulles / Et pour Jhrlm / dargent a une croix dor potencee et quatre croix dor dedans les quatre quartiers / Et pour amou / dazur semie de fleurs de lis dor a une bordeure de gueulles / Et pour bar dazur a deux bars dor semie de croisettes croisetes dor au pau fiche / Soubz lequel blazon auoit lettres en lanzaigne francoys escriptes / Qui disoient ainsi /

Telles sont les armes de Rene roy de Jherusalem et de Sicile et les
vers qui soubz estoient escripz disoient ainsi.

Helas Rene damour qui se vieult acquiter
Comme coquin damours se tuat de caymander
En cuidant mainte belle a moy acoquiner
Et ma caymandrie coquinant esprouuer

De maintes quont voulu / mon cueur recognoistre
Par leurs cognoissances veulx / de plain vont lemporter
Et par leurs doulx langaiges attraire et enorter
Dessus leur seruiteur / dont sans nulle nommer
Dames et damoiselles / et bourgeoises donner
Leur ay du tout mamour pour o la leur chanter
Pour le dieu damours ma haut cy adiourner
Pour mon blazon y mettre / si bay fait apporter

Cy parle lacteur et dit

Des de celui la escu estoit vnes bien peu plus haulx et au dessus coulte / vnes autre escu lesq estoit escartele / Cest assauoir le dessus quartier en chief azur a vnes fleurs de lis dor Et le senestre qui en chief estoit dor a vnes daulphins dazur Et pareillement a loppposite les deux quarteres dembas estoient semblables. Soubz lesquel escu estoient escrypz en lettre dor ceulx cadelees les vers qui cy apres sensuiuent.

Telles sont les armes de loys de france dauphin de viennoys
et les vers qui soubz estoient escrips disoient ainsi.

Charles filz du filz charles qui est roy de francoys
fu mon pere sans faulte et tel le recongnoys
Et jay a nom loys dauphin de viennoys
En armes preux et fier et en amours courtoys
Qui voulentiers ay veu et encores voir voys
Dames et damoiselles requerant leur ottroys
Car estre vueil leur serf et vray homme de foys
Au dieu damours sans faulte loyalment et cest droys
Pour toute ma vie sans vilaine desroys
Et ainsi le promets en foy de filz de roys

Et pour tesmoigng fais mectre hault en cest apparoys
Mon blazon si quon voye / le voulour quauoir doys

Icy parle lacteur et dit

Touchant duquel escu dessusdit estoit dung autre escu en une chardonniere / dont les chardons et aussi bien les fueilles estoient moult tyentenuet rehaussees et pourtraictes dor / les chardons dor et les fueilles de vert / lequel escu estoit dazur a trois fleurs de lis dor / bordee de gueulles / et dessus la bordeure en chief auoit dung hyomet rampant dargent tant seulement soubz lequel escu estoient les vers cy desoubz escripz /

Telles sont les armes de charles damou conte du maine

Et charles damou viens / moy offrir humblement
au noble dieu damours / et lui faire present

de mon corps pour vassal / contraint et assetuy
Comme celui qui la tout son temps bien setuy
Et qui a par lui eu de tresamoureux vns
Si me viens priier ensevir de chardons
Dont lui doy remembrer que cest signifiance
Que comme amours vouit fort / qui y a trop fiance
Suys vouit et ensevir / damoureuse vouiture
Pourquoy prens les chardons et porte en ma vouiture
Et viens a lospital et mon blazon apporte
Pour le mectre et asseoir doulcement sur la porte

Icy parle sacteur et dit

Pres ledit escu qui estoit sur les chardons ainsi assis comme avez ov / estoit plusieurs vngz autre bel et riche escu · Autour duquel y avoit en semeur roes de chariot desbaucies et rompues Entre lesquelles roes avoit petiz roletz de vans / esquelz estoit escripz a reclame / Lequel escu estoit escartele de foie et aussi darmagon / dont le premier quartier estoit dor / a deux vaches de gueulles et le second estoit dor a quatre pions de gueulles / desoubz lequel estoient les vers cy desoubz escripz ·

Telles sont les armes de gascon de foix et les vers qui soubz
estoient escripz disoient ainsi

Le gascon de foix viens voir moy humilier
Affin quamours ne puist encontre moy crier
Moy qui en plusieurs lieux/ma voulu esprouu
Touchant dvnnes les faiz esquiez sans varier
Ne pense que viens eut/qui fist a reprouchier
Mais neantmoins que fay conduit maint soulcier
Le dart damours ma point qui me fait soucier
Parquoy de lospital ne commenc approuchier
Comme celui quamours sert de bon cuer entier
En avnnes non vaincu/en amours prisonnier

Si viens bellement mon blazon atachier
Ainsi nous mene amours quant vient au darrenier

Icy parle larteur et dit

Vignant dudit escu estoit vnq autre escu lequel estoit darrgent a vnq lyon rampant de gueulles a vne queue fourchue croisee et partie en sautoiez vngle dente et couronne dor et lampasse dazur enuironne de trois dartz floz dont les vngz estoient bleuz et les autres tous noirs soubz lequel escu auoit lettres en vers escriptes qui disoient ainsi.

Telles sont les armes de lors de luxembourg et les vers qui soubz estoient escrypz disoient ainsi

Vrs de luxembourg ainsi me faus nommer
Celui qui amours atant contraint et fait sonner

Par son dart rigoureux que jen ay plusieurs fois
Esleue en maints lieux / joustes et tyrans tournoys
Mainte lance ay brisee / et maint estrifendu
Et maint heaulme a force / entame et rompu
Jay tant seuy amours / que chapper je cuidoye
Mais en la fin couuient / que je prenigne la voye
Valet a lospital et porter mon blazon
Pourtant y suys venu comme cest de raison
Et dessus le portal lay mis comme il le mande
Et si jay trop tarde pardon lui en demande

Icy parle lacteur et dit

Et part seullet vers des autres blazons en vnq lieu vnq peu plus obscur que les autres apparoys trouuay blazon de riche estoffe fait bien bel et riche. Cest assauoir escartele de beauuau et de craon. De beauuau dargent a quatre hons Rampans de gueulles. Et de craon / a lozenges dor et de gueulles Duquel escu estoit le tableau enuiroune de quatre crocs en croches a lun lautre et pauoit escript empres en grosse lectre de forme dor et dazur faicte bien richement Sans departir / Et soubz ledet blazon auoit en vers de lettre de court bastarde et bien formee escript ce quesensuit.

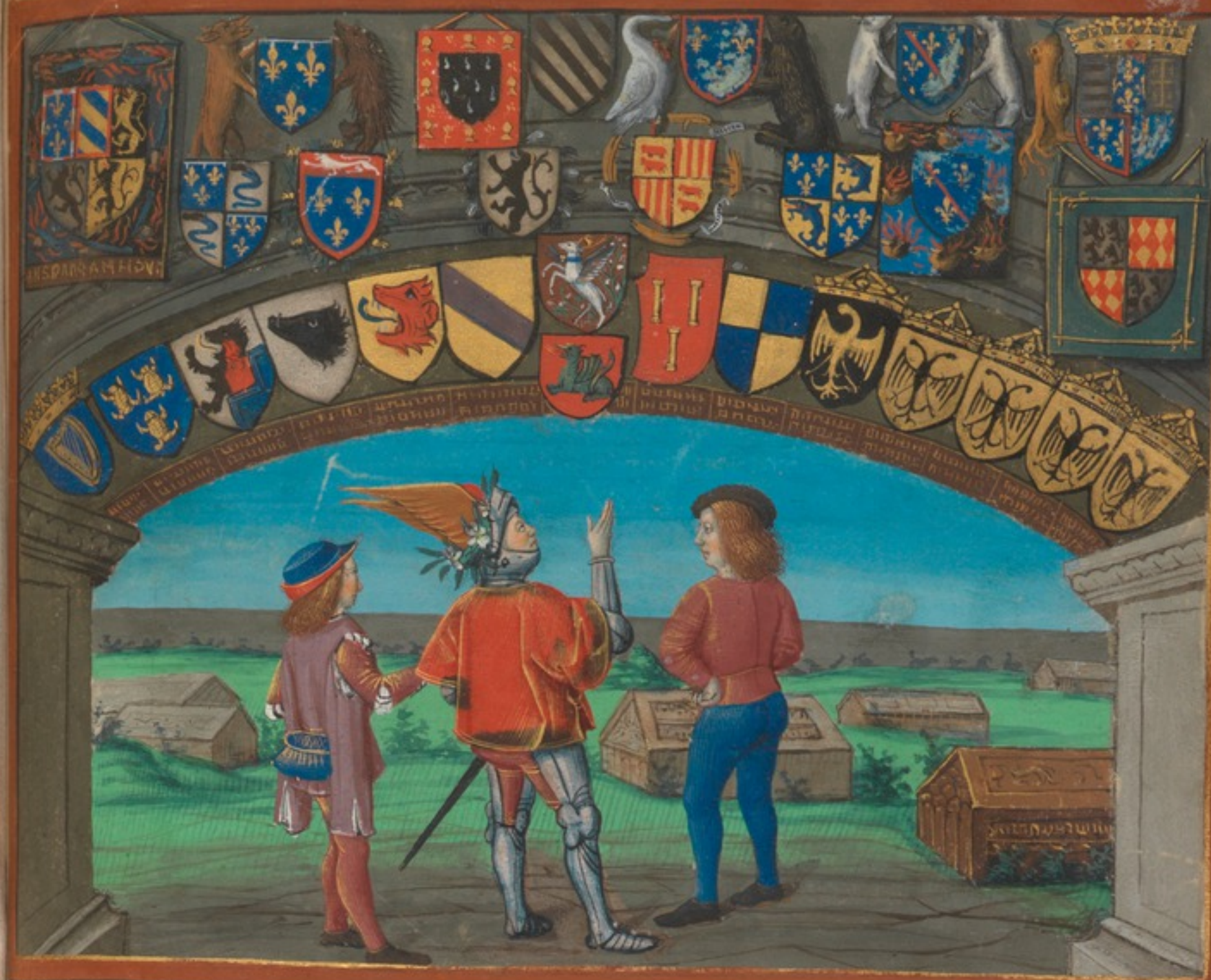

Telles sont les armes de lors Sr de beauuau et les vers
qui soubz estoient escrips disoient ainsi.

Ce beauuau lors sans doubtance
Dy nom seneschal de prouuance
Qui en amours tousdis mauance
Des dames quert la liance
En promectant a tout oultrance
Destre loyal sans variance
Et jurant par ma conscience
Que tel suy mais pas ne le pance
Contynuoissant estre leur plaisance

Si muant que ny ay fiance
Neantmoins mets sans deleance
Mon blazon cy en ordonnance

Icy parle lacteur et dit

Quant le cueur eut assez veuue ledit escu / et leu le vittal et aussi bien les vers / ne volt plus arrester la / pour doubte de mal contenter dame pitie qui lauoit ja par pluseurs fois appelle / Neantmoins quil eust bien este tout le jour sans boire et sans mengier / tellement estoit amuse a regarder les escuz dessusdiz / Si passa oultre la porte en ce point sans plus arrester / et entra o les autres en vng cemetiere / gracat et plantureux / remply de tombes haultes / riches et belles / faictes de albastre et de porphire / aussi de marbre / de metal et dargent pur et dor / tellement et par si faicte facon y en pauoit de riches que cestoit vng estourdissement de les veoir / mais neurent pas cheminé vng trait darc dedans ledt cemetiere / quentre les autres tombes apperceurent apart / non pas loingz des autres / mais comme mises apart et environnees de mur pour plusgrant excellence et espasite / lesquelles estoient en nombre jusques a six et non plus / desquelles six en estoit une et la plusgrande dor pur / desoubz le tabernacle dargent fait en facon dune petite chapelle ouuerte des quatre coustez et faicte a ostreaulx artificielment moult merueilleusemet et de tresgrant science faicte et acomplie / Dessus laquelle tombe auoit vng personnaige dun philozophe auec vne grant barbe / embeguine / et dessus son beguin auoit vng gent chapelet dor a fueilles de lorier lequel estoit noblemt enzichy de pierres et de perles comme saphirs / balaiz / esmeraudes / thopasses et diamans aussi / et estoit son

corps vestu couuert et affuble dun manteau Jusquaux piez
et estoit emmaille au tour de la tombe tout lart de vertuoseigne
faut par personnaiges/ et au chief auoit vnq tresgent
epitaphe que vnq angelot tenoit/ ouquel auoit escript
en ceste maniere·/

Les lectres de ladicte tombe disoient ainsi·

Quand fu mon nom pcy pose et mis
Je fu de sermonna/ et si fuz moult amis
Audieu des amoureux/ et lart damours voz mettre
Bien au long tout pour voir/ en tresbeaulx vers et mettre
Alafin quepaulce fust lart dauer pour moy
Et pour ce tous amans quant serez en esmoy
Ayez tousiours memoire de mes faiz et mes dis
Si en aurez merite au tresbeau paradis
des gentiz amoureux/ et si saurez comment
Se pouuez gouuerner vers sadame vnq amant
Tresbien et saigement proprement et apoint
Or vous auisez donc que vous ny faillez point

Icy parle lacteur et dit

Oultrant de celle tombe haulte et auctentique ameruelle
riche belle et plaisant et faicte de tyrant estoffe/ Estoit
celle de machault poetis/ renommee/ laquelle estoit
sans tabernacle nul/ mais toutesfoiz ne estoit pouure mons quelle
ne fust dargent fin toute faicte/ et alentour escripte de maill bleu
vert et violet/ et enlise a chaczons bien notees a virelaiz/ aussi
a seruantoys/ alaiz et a motetz en diuerses faczons faictes/ et composees

Aussi en epitaphe en peu de vers/ escript auoit pareillement

Telz estoient les vers escripz a la sepulture de marchault

Guillaume de marchault ainsi auoit nom
Ile en champaugne fuz et si euz tyrant renom
Destre fort embraze du penser amoureux
Pour lamour dune/ voir dont pas ne fuz eureux
Ma vie seulement tant que la peusse voir
Mais pource ne laissay pour vous dire le voir
Faire ditz et chancons tant que dura ma vie
Tant auoit formement de liu complaire enuye
Et tant que cuer et corps asprement liu donnay
Et fis maints balade complainte et virelay
Et incontinent voir Je rendy adieu lame
Dont le corps tyst icy en bas soubz ceste lame

Icy parle lacteur et dit

Une autre sepulture auoit oudit pourpris
Ychentement acesmee et aornee faicte darthent
Dare sans epitaphe nul/ car il pauoit vers sur
la tombe escripz laquelle estoit a branches de lorier come
par chapprelez faitte autour de vert esmail de pliegue sas
autres figures faittes dedans/ si non que en chim chappel
auoit en lettre antique le nom de boucasse sans plus
enuironne de petites flamettes/ mais les vers de la tombe
disoient en ce point./

Telz estoient les vers escripz a la tombe de boucasse partie.

Le Boucasse poetre ay fait prefet icy
Mon corps affin quon sceust que jay eu du souly
Par une dame au cuer qui sapperloit flamette
Tant quien fu embraze de flame non flamecte
Et dunct ardant desir fut si espris mon cuer
Que maints volumes fis plus que nul autre acteur.
Pour durant mon temps/ dont encores est memoire
Des beaux tant que je fis/ cela est chose voire
Toutesfois a amours/ fuse tant asseuy
Que me retint de ceulx qui sont si bien seruy
Qui sont au derrenier/ mis de pensee entiere
Hospital damours/ de dans la semetiere./

Icy parle lacteur et dit que

Seigniant/ comme chose aduenue en dicty mesmes temps mais non pas en dicty lieu/ estoit couste a coste toute pareille ainsi faicte dargent/ non pas pareille descripture ne aussi de facon mais seulement de grandeur estoit la une tombe dargent doree pres que toute semblable si non par lieux/ Sur lesquelz estoit le lorier en branches sans chappel et des rousiers aussi/ esquelz ny auoit roses fors dicty seul bouton bien faut et dermeillet Entre lesquelles branches auoit petiz roleaux/ esquelz auoit escript sans autre chose mille/ Jehan cloymel/ mais dessus le plat de la tombe auoit en vers ainsi escript/ que cy ensuit./

Telle estoit la tombe de Jehan cloymel et les vers qui dessus estoient escripz disoient ainsi

Ehan cloymel suy/ aussi dit de mehun

Qui entre autres amans puis dire que ie fuis
Des povres feignans / qui plus povrs a aimer
Au dieu damours / ne fuy voulu ceste reclamer
Celui qui les amans en bien amer conforte
Pourtant ay ordonne / que mon corps on apporte
Poser en ce lieu cy / tresfoys que ie fuis mort
Et alon mis aussi au dessus de mon corps
Cest escript pour monstrer et donner a entendre
Que des amoureux faulx chiens lor venir rendre
Ceux a lespital en ce point que cy gis
Tous amoureux nauront en lui autre logis

Icy parle lacteur et dit que

Il vne autre tombe dargent faicte moult haulte
plus que nes vne fois que celle vouide estoit sans
tabernacle vng ymaige dun homme habille
en docteur de vaulture et sur sa teste auoit vne couronne faite
de fueilles de lorier seulement que deux femmes pucelles lesquelles
auoient elles et le chief espandu par dessus les espaules a
vng cercle tout dor garny de pierrerie pose dessus leurs teste
Lesquelles pucelles estoient si proprement faictes quilz ne
fust nulz ales voir de loingtiet quacoup ne les jugeasset
estre vraies vrayement lesquelles estoient si bien de couleur
esmaillees comme corps dymme sauroit certes mieulx faire
et au chief de la tombe auoit vng epitaphe pose et bien asses
sur vng pillier de jaspre vert et gouete de vrugie, Duquel
tableau auoit escript tout ainsi que cy apres sensuit

Telle estoit la sepulture de pennaiure florentin et les vers
qui ondit tableau estoient disoient ainsi

Etraque florentin poethe renommee
Sus vingt seruant damours/car lor tel renom e/
Lequel pour madame/laura gente et blonde
Ly fait maint dit gentilz/et maint liure ou monde
Euures en trouuon/en florentin escript
Moult de beaulx vers/telz que puis shuerist
Fut mis en croix/ne fut de mor veu le pareil
Pour mectre rime ou vers au vray en apparel
Et en nouueaulx termes de cela je men vante
Pource ay je fait faire/ceste tombe pite
Soubz laquelle je gis/de ce ne me veulx taire
Comme vray seif damours et aussi secretaire

Icy parle lacteur et dit que

Au tant des cinq dessus nommez estoit vne tombe
ou pour plus au vray parler vingt setueil/car
Il nestoit fait que de bois seulement/Neantmoins
ilz auoit par dessus vingt drap dor latge et plantureux
riche et beau aussi non pas vieuse ancois estoit de velour
sur velour plus velu quatre poil/de tresfin cramoisi/et
les figures dor estoient dor fur or rehaulce enforce et regatny/
aussi sur lequel drap dor auoit vne ymage blanche escry
dessus ator du long dudit drap dor/et du latge aussi cousue
et assise qui contenoit de latge vingt bon espan ou plus/et
ou chief de la tombe auoit sur le drap dor vnz causeau de
satin dyn beau bleu azure Ouquel auoit lettres brodees
de tresfin or de thuyre en langaige francoys qui contenoient
ainsi/

Telle estoit la sepulture de maistre alain charretier
et lescript disoit ainsi.

Et Alain chartrier secretaire du roy
Charles le septiesme / fuz en tirsdit a roy
des faux damours souvptis / tellement et si fort
que depuis que fortune / me volt tollir par mort
Ma tresgente dame / et ma seule maistresse
Jmay mes jours du tout en langueur et tristresse
Vous faisant chanctons ballades et dictiez
Telz comme roy nen furent oncques puis nulz dytiez
Ne si bien ornez / selon mon dolant cas
Pource apres ma mort / ne ma oublie pas
Le noble dieu damours a qui suys seruiteur
O les autres poetes ma mis par sa douleur

Icy parle lacteur et dit que

Quant Il eut leu tous les epitaphes et bien au long regarde les dessusdictes tombes lors tomba le cueur a pitier pour eulx et dame courtoisie lui dist quelle auoit ferme creance quil nestoit ja besoign car leurs esperitz estoient en grant joye et repos perdurable ou paradis damours / Il regarda aual le cimetiere / et vit maints beaulx epitaphes et maintes belles sepultures et demanda a dame courtoisie / les noms dautruns / et elle lui dist que sil en vouloit sauoir quil lisist et regardast le liure de lospital damours que jadis fist vnq jeune clerc ne de tournay et que assez lui en diuiseroit / Lors les mena vnq petit plus auant hors du pourpris de lospital / et lui monstra vne quantite de corps tous nudz en la fangte et ala pluye sans sepulture ne epitaphe et daucuns y auoit qui estoient tous pourriz / et ny auoit que les os des autz qui estoient adeny pourriz / et leur traynoient les boyaulx et les autres tous fraiz mors qui gisoient en lordure inst

Nhonnestement Si parla courtoisie au cueur / et lui dist en telle maniere /

Icy parle courtoisie au cuer et dit

Du seneteur que veu as
Ne scay si bien aduise las
Ny gist que loyaulx amoureux
Tous ensenehz selon eulx
Qui plus d'ame loyaulment
Et plus y gist honnestement
Mais en cest champ hors ces murailles
Il ny gist fors que truandailles
Que communnez sont d'amours
Par leur faulx et desloyaulx tours
Car tant qu'au monde ont este
Ne furent que desloyaulte
Pource sont cy mis pour memoire
Et pour plus donner aux bons gloire
Tel ya qui mengea d'oblix
Jamais amours tesz gens noblix
Car soit prue ou estrangier
Sen veult au devner vengier
Garde doncques ta loyaulte
Et fuys tousiours desloyaute

Icy parle lacteur et dit que

Ors le cueur haussa la teste et fut vingt petit
pensifz des merueilles qu'il veoit et ouyt
d'une a dame courtoisie / Achief de piece

leua la teste et la mercia grandement de ce quil lui plaisoit
lui enseigner et remonstrer Si le prist par la main et les mena
tous trois a la chambre de dame pitie la pieuse quilz trouuerent
leuee et toute prestre et allerent tous ensemble ouir la messe et
le seruice quon celebroit celui jour pour vingt amoureux et vne
amoureuse du pays dalmaigne lesquelz ont este apportez
mortz leans par vingt cas piteux nouuellement aduenu
Lors ne se pot tenir desir quil ne demandast a courtoisie
la verite du cas et elle lui dist que volentiers le dira/ Si
leur commenca a conter en telle maniere.

Icy parle courtoisie et dit ainsi

Il est vrai que na pas gramment
Cest amoureux qui loyaulment
Et de bon cueur ama sa dame
Dont en voyez les corps sans ame
Si laloit par vingt jour la veoir
Mais mesdisans qui plus que voir
Dient et ont dit manitesfoiz
Si lespierent toute voiz
Et monstrerent a jalousie
Quainsi leur a tolu la vie
Car dune espee par le corps
Vingt coup les a tous deux mortz

Icy parle lacteur et dit que

Et ainsi parolles haulca courtoisie le drap dont les
corps estoient couuers et leur monstra quilz se
tenoient encores acollez et auoient vne espee

parmy leurs deux corps Si se meceillerent les trois compaignos de lauenture qui dirent puis ouyrent la messe moult deuotement et puis allerent baisier les reliques qui estoient dessus le grant autel Cestassauoir tout premierement vng vaisseau de cristal grant et plantureux en facon dun pot tout garny dor et de pierrerie plain de leaue de la mer ou leandro fut noye pour la belleero en lallant veoir amou.

Item lespee du gyre qui tua corebus filz du roy de myzia en azie pour lamour de cassandra laquelle espee comme par miracle estoit encores comme toute sanglante et ne la pouoit len fourbir que tousiours le sang ny paruist aussi fort comme le propre jour que Corebus en fut occis

Item vne autre espee faicte de tresancienne facon et moult richement garnye dor et de pierreries dlaquelle espee fut tue tournus lors quil cuida deffendre destre prise de la vigne fille au roy latin

Item encores beua vng beau et riche hanap amuceilles fait dor et garny de pierreries / ouquel hanap la belle sigismonda fille de tancret prince de salerne beut le mortel beuurage a celle fin quelle peust mouurir si quelle fust enterree en la fosse de son amy par amours lequel son pere auoit tue pource quelle lamoit

Plusieurs autres reliques y auoit la desquelles le conte ne dit mot pource que le tueur ne les compaignions ne deseurent que celles cy dessus nommees Et quant la messe fut chantee ilz sen vuiderent par deuers dame pitie pour auoir response du conseil quilz lui auoient le jour dauant demande Et dame pitie appella courtoisie et parla a eulx en telle maniere.

Icy parle courtoisie a pitie et aux autres et dit

Les enfans ay pense ce soir
Par que me dites hier soir,
Que vous voulsisse conseillier
Pour mons en vam vous travaillier
Mais premier le cueur juera
Que point ne se parjurera
De leaument servir amours
Doresnauant et a tousiours
Or my pensez en ce livrir
Car il mest souverain seigneur
Et si fonda cest hospital
Pour ce ne le prenez a mal

Icy parle lacteur et dit ainsi.

A ces parolles prist dame pitie vnz liure et fist
Jurer et faire serment au cueur de bien et loyaulment
Servir amours doresenauant et garder ses com
andemens lesquelz il lui commanderoit quant il parleroit
a lui si le promist le cueur tres voulentiers car grant voulente
auoit destre du tout seruiteur au dieu damours et de venir
a son entencion de la queste de tresdoulce mercy Et apres le
serement fait. Recommenca dame pitie a parler Et dist
ainsi.

Comment dame pitie conseille le cueur et ses compaignons de ce quilz ont a faire

Les amys naiez pensement
Si du cueur ay prime le serment
Car en ce point le me fault faire

Si vers amours ne veulx forfaire
Veu que lui ay par feaulte
Promise foy et leaulte
Maintenant vous conseilleray
Du tout au mieulx que je pouvray
Combien que vous auez emprise
Une merueilleuse entreprise
Si lont bien dautres entreptis
Nyu depuis bien en est pris
Mais or laissons tout ce langaige
Afin si nous en feray sauge
Et reuenons ace point cy
Comment autrez doulce mercy
Il mest aduis pour y venir
Que deux points auez a tenir
Le premier daler tout le tours
Deuers le noble dieu damours
A son beau chastel de plaisance
Et la lui requerir licence
De pouez sans guere arrester
Ladoulce mercy conquester
Amon aduis cest le meilleur
Veu quil est de ce pays seigneur
Et lautre point si est pour voir
Que apres vous allez au manoir
Quon dit en ceste region
Le manoir de rebellion
La oudanger aussi refus
Qui rendent maintes gens confus
Tiennent doulce mercy la belle
Laterscgracieuse pucelle

Si nudement emprisonnee
Quelle en est toute mal menee
Et si fault tresfant requerir
Que vous bausier puissez acquerir
Si bauez / bien serez sans faulle
Mais ains aurez dure bataille
Car dangier ne le souffriroit
Ne refus tant comme il pourroit
Mieulx amecroient estre mors
Que en estre de mes bons acors
Sil ny auoit corruption
Par don sans nulle fiction
Encore y a des mesdisans
Quongues ne furent bien disans
Car quant bien estre cuderez
Deulx / adonques vous sentirez
Que de vous tendront parlement
Non tout en hault / mais coyement
Ilz ont la langue si legiere
Et en parler si mensongiere
Que nul deulx prudommes ne lesse
De dire tousiours pis sans cesse
Et ne sceuent a quel propos
Jamais leur langue na repos
Car sans cesser ont desplaisance
Daultruy amoureuse plaisance
Or les laissons atant esser
Dyables les puissent emporter
Mais croiez moy / et bien serez
Pour rien vous ne vous desserez
De vre compaignon lavgesse

Aussi noubliez pas promesse
Que vous trouuerez a lostel
Du dieu damours quil my a tel
Car il sert bien a peu de coust
Autant que fait faucille en aoust
Biens donner et assez promettre
Ne peut gueres a pourvoir son maistre
Mais gardez vous sur toute rien
De faillir a homme de bien
Plus que vne fois lauez promis
A letemr estre soubzmis
Mais dantiez refuse tel merdaille
Decepuez les ne vous en chaille
Et quant serez au dieu damours
Je vous pray a grant secours
Deuers vouler metre pray
Et pour vous cueur lui parlemy
Car il elle parle souuent
Maulgre dantiez qui est deuant
Dont il a grant dueil et esmoy
Mais refuser nosera moy
Que ne voise a metre parler
Toutesfois que je y vueil aller
Pource quil congnoist bien et voit
Quamours pas ne lui souffreroit
Qui ma donne auttorite
Que soient par moy visite
Dont ceulx qui sont de sa mesgyne
Si en a dantier grant enuie
Mais non pourtant ainsi mart dieux
Metre sacorde en plusieurs lieux

Nenon parlet malgre dangier
Si men auduit bien estrangier
Honte et tremeur dieu les maulcdie
Sont cause de qui fault que maudie
Toutjours les remet au duant
Parquoy il destourbe souuent
Ses pouures amoureux malades
Qui font ses chanconns et ballades
Venans a leur entencion
Luy et lestus son compaignon
Si destruisent la seigneurie
damours et aussi jalousie
Qui de nouuel est retourunee
Mais je ne scay de quel contree
Mais il amours a fait maint mal
Elle a destruit mr hospital
Tant de malades y enuoye
Que soustenir ne les pourroye
Et eusse deux foz tant de rente
Comme il ya selon mentente
Et aussi fusse la premiere
Jalousie vieille lorengiere
Qui vint a dantgier rapporter
Qui ca se venoit deporter
Vint tres beau jeune damoiseaulx
Qui faisoit de tres grans aueaulx
Qui le cueur se fait appeller
Pour doulce merey conquester
Et plus apres deux mesdisans
Vindrent ses parolles disans
Et fortifiant sa raison

Icy feray conclusion
Venez vous ung peut desiuner
Il est temps de vous en aller

Icy parle lacteur et dit que

Quant les trois compaignons eurent ouyes et bien
entendues les parolles que dame pitie la prieuse
leur avoit dictes / le tueur et desir finrent aucques
esbahis de ce quilz lui ouirent parler de la faulse vieille nayne
Jalouzie laquelle Ilz avoient de long temps laissee alemmtaugle
la ou elle avoit mis bel acueil en prison comme le conte vous
a diuise cy arriere / Si ne se pot tenir de demander a dame pitie
sil valoit long temps quelle fut venue et elle leur respondit
quil valoit enuiron huit jours et sestoit allee mettre de la
mesgnie dangier / Si en laisserent atant le parlement et dirent
bien a eulx mesmes que silz la peuent trouuer que Ilz vengeront
bel acueil que elle emprisa ainsi faulcement

Ors print pitie le tueur par la main et les emmena
desiuner et quant Ilz eurent beu et mengie tant
que mestier leur fut Ilz prirent congie a dame pitie la prieuse
et a courtoisie lenfermiere et les remercierent grandement
de ce quelles les avoient si bien logiez et aussi du bon conseil
que pitie leur avoit donne / Si sen allerent par lospital
prenant congie des pouures amoureux malades dont Ilz
en congnoissent plusieurs Et prirent leur chemin droit
devers le bel chastel de plaisance pour aller faire hommaige
et reuerence au dieu damours et lui demander congie de conquester
la doulce merey par la maniere que dame pitie leur avoit
conseillie / Mais atant se taira vnq petit le conte a parler
de eulx / et parlera de dame pitie la prieuse pour conter comet

pour faire aide au cueur elle alla au manoir de danger et de refus
parler a la dulce merci Cy endroit dit le conte que quant
les trois compaignons le cueur/ desir et largesse eurent pris
congie de dame pitie la pieuse comme vous avez ouy/ que
il ne demoura guieres quelle se mist a chemin et sen alla droit
au manoir de rebellion/ la ou elle trouva danger a la porte
Moult la regarda de travers par grant despit/ Mais elle nen
laissa point a passer oultre Car amours lui avoit baille puissance
et auctorite de visiter tous ceulx et celles qui sont de sa mesgnie
Mais ce ne fut pas sans grouffier/ car danger ne se pot tenir
que en passant ne dist deux mots en cette maniere.

Icy parle danger en murmurant et dit ainsi.

Qui peut tant cette vieille aller
Diables la font bien tant trotter
Quant dulce merci la avera
Par dieu Ja bien el ne fera

Icy parle lacteur et dit ainsi

Mais Ja pour chose que le faulx villain rebelle danger
seeut dire ne grouffier entre les dens/ dame pitie la
pieuse nen laissa a passer oultre et fist tant quelle
vint a la chambre de tres dulce merci la ou estoient honte et
crainte qui la gardoient et tenoient moult de pres Et y estoient
aussi les deux mesdisans que malleboulche y envoya de pieca
comme le conte vous a dit/ Dautre part y estoit Jalouzie
qui racontoit ung conte des maulx et inconveniens qui
autrefoiz estoient advenuz par gens amoureux Et les
deux mesdisans lui tesmoignoient et fortifioient sa raison/
Mais quant ilz virent dame pitie entrer en la chambre

Ilz commencerent a abaisser leur caquet. Ce non obstant
Ilz ne laisserent pas a murmurer et a caquecter ensemble/
Disans que le deable a bien apportee ceste vieille manteniat
Et dame pitie qui les entroupt aucunement nen fist semblat
car elle congnoissoit assez leur coustume. Ains salua la
doulce merci et se vint asseoir empres elle/ et lui parla a
basse voix le plus quelle pouoit/ combien que Jalouzie et
les mesdisans mettoient toustiours paine desvoiter/ Et lui
dist en telle maniere/

Icy parle dame pitie a doulce merci et dit ainsi.

Dame tresdoulce et belle fille
Qui tant estes gente et habille
Moult suis marrie et esperdue
Que si courte estes tenue
Par ce faulx dangier le rebelle
Et les autres de sa querelle
Comme cramite et Jalouzie
Et mesdisans que dieu maudie
Si vous estoient vif amis
Mauriez heure de bon temps
Et vous estes belle pucelle
Doulce plaisant fresche et nouvelle
Digne dauoir a seruiteur
De france le plusgrant seigneur
Or est ainsi quen ce pais/
Belle fille par vie adius
Est venu vng Jeune seigneur
Qui se fait appeler le cueur
Qui pour vous amants maulx souffert/

Et en recoy et en appell
Car desiroit a emprins la queste
Par desir et a sa requeste
Pour vous tresbelle conquester
Se en a voulu passer la mer
Ou il a souffert maintes tourmens
Belle fille ne vous en mens
Faite en a maintes autre vaillance
Et combatu jusqua oultrance
Tant a souffert a mon advis
Quapeine en est eschappe vis
Mais il est tresdoulx jouvencel
De corps et de visaige bel
Qui sert tresbien ala matiere
Si nayez vre amour si chiere
Que ne lui veuillez octroyer
Bien a desertu tel loyer
Il est alle deuers amours
Pour prendre congie tout le cours
De vous pouez si conquester
Maulgre ceulx quen vouldront parler
Si adiusez que lui direz
Et comment lui respondrez
Et ne soyez mal tyrannesse
Folle mer ne despiteuse
Car tyueers ne seiournera
Dey venir et amenra
Je vous dy en sa compaignie
De tyens de bien Je vous affie

Icy parle lacteur et dit en ceste maniere

Quant la trebelle doulce mercy eut bien ouye et entendue dame pitie/elle muua couleur et deuint vnq petit plus vermeille quelle nauoit acoustume destre/ Mais si trebien lui seoit quil nest nul sil la veist qui ne dist que cestoit laplus belle rien du monde/ et pensa incontinant que celui de qui dame pitie lui parloit estoit celui cueur dequoy Jalouzie et les mesdisans auoient tant parle/ et vraiement si estoit il/ car pluseurs foiz Jalouzie et aussi les mesdisans en parloient deuant elle en eulx mocquant du cueur et de la pame quil souffroit pour la deuir conquester/ et quil estoit bien fol sil pruuoit aduenir·/

Si commencia incontinent doulce mercy a amer le cueur en la pensee car dame pitie lauoit Jusques au cueur attante des pames et trauaulx quelle lui dist quil auoit souffert pour elle/ mais elle nosoit parler ne respondre pour doubte quelle auoit de Jalouzie et des mesdisans qui estoient en la pnce/ Et prist dame pitie par la main et en la lui estraignat lui fist signe quelle fist venir le cueur le plustost que faire se pouoit Lors prist dame pitie congie pour sen aller diuers/ Mais ce ne fut pas sans murmurer ne auoir des brouillars par les mesdisans pour le long parlement quelle auoit tenu auecques la doulce mercy· Mais atant se tuist ores hy contes a parler de la doulce mercy et de pitie/ et de danger et de ses complices/ Et retourne a parler des trois compaignons/ le cueur/ desir et lardiesse pour conter partie de leurs auentures·/

En continuant parle lacteur
Et dit en ceste maniere··

Et dit hy contes que quant les trois compaignons le cueur/ desir/ et lardiesse/ eurent pris congie de dame pitie et

quilz se furent departiz de lospital damours comme il vous a
diuise cy deuant que ilz se mirent au chemin tout a pied comme
ceulx qui nauoient nulz chevaulx car ilz les eurent habandonnez
a leurs varletz quant ilz entrerent en la matine comme vous
auez ouy Et furent tant que a la pasme quilz y misdrent ilz
vindrent a pied du roc du bel chastel de plaisance Le tour fut
bel et cler et le soulell hault comme a heure de tierce Si leuerent
les trois compaignons leurs yeulx pour aripper contremont
deuers le bel chastel Mais ilz furent si tresesbloiuz de la luyeur
que le chastel rendoit pour le soueil qui ferroit contre quilz furent
tous esvanouiz Et ce ne fut pas de merueille pour la grant
beaulte du beau chastel qui mieulx sembloit chose celestielle ou
espirituelle que terrienne Et combien quil nest langue qui
peust souffir a diuiser les grans richesses merueilles et beaultez
du beau chastel toutesfoiz le conte sentremettra den diuiser
aucunes choses non pas toutes car il ne seroit mais partie

Et tresbel chastel de plaisance estoit fonde sur vne
roche desmeraulde en laquelle y auoit vaines de
diamans nayfz toison et asi grant quantite que on y veoit
pies quantant ou plus de diamans que desmeraulde/ Les
quatre pans des murs dudit beau chastel estoient de cristal
et y auoit a chiimpan au bout vne grosse tour faicte de chaillour
de rubiz fins et reluisans dont le mendre estoit plus gros que
tout le corps dun homme Et estoient couuertes lesdictes tours
de platines du lartge de la paulme faictes toutes de mere de
perles et le maisonnement desdittes tours estoit couuert
de tuulles dor fin [illegible] es a la diuise du dieu
damours Cest assa[illegible]ctes Et ceste diuise
la porte chiim qui es[illegible] ruiteur damours
desoubz la senestre e[illegible] contenoit len comme
la je le sceu Oultre[illegible] chiime tour vne grosse

escarboucle en lieu de pommeau et estoit le portal dudit beau chastel
fait de cassidoine et de pierre dagate entaillee par lozenge/ Sur lesq
portal auoit au plusshault en lieu de pommeau vne tresfine
perle clere et tresorientalle laquelle estoit bien de la grosseur dune
pierre de bombarde/ tant que vnq homme a mon aduis neust
seu embracer alentour/ et estoit ledit beau chastel enfamit tout
au tour en lieu de haulces brayes/ de murailles faictes de gros
saphirs/ et pour plus proprement le donner a entendre/ ledit
beau chastel estoit de facon telle comme celui de Saumur en anjou
qui est assis sur la riuiere de loire/ si non quil estoit de grandeur
et de lespace la moitie plus large et plus spacieux/ pource nestoit
pas mestiere ala facon que le conte vous aduise Cil rendoit
grant lueur quant le soleil luisoit sus/ combien que pas ne
vous aduise la moitie de la beauste du beau chastel/ Mais
Il sen taira atant/ car tout diuiser ne sauroit Et reuiendra
a nostre matiere a parler des trois compaignons

Ainsi parle lacteur en continuant sa matiere et dit

Et dit ly contes que quant le cueur desir et largesse
eurent este vne piece ramiz pour la resplendisseur
du beau chastel comme dit est Ilz remundrent a eulx
et quant la veue leur fut bien reuenue Ilz commencerent a
monter contremont le roc par la vaine qui estoit de diamans
qui moult leur fist grant paine car Il en y auoit de li escuitz
quilz leurs percoient leurs soulliers et les piedz/ mais Ilz
nosoient regarder le beau chastel pour les blouyssement quilz
en auoient eu Et tant firent que en assez peu de temps Ilz
vindrent au dessus du roc Iusques ala premiere barriere
qui estoit toute faicte de bois de cypres et de cedre et marquetee
diuiere/ Ilz passerent oultre car elle nestoit point fermee et
vindrent Iusques au pont dormant la ou Il pauoit bel vimbre

Car le soulcil luisoit a loppostite de la porte parquoy il rendoit
grant umbre mais estoit bien umbre tresplaisant car le
soulcil rapoit aucunement parmy le cristal dont les murailles
du chastel estoient faictes combien quil leur destournoit
le grant esblouyssement quilz auoient eu Et leuerent les
testes tous trois incontinant car plus ne se pouoient tenir
de regarder la tresgrant beaulte du beau chastel et regar
derent le portal quilz nauoient encores veu qui bel et
riche estoit et virent dessus la porte deux grandes ymaiges
dambre jaulne ornees dor dalquimpe fait de la quinte escense
et de pierres precieuses moult richement entaillees et esleuees
qui tenoient bien mouer une table de diamant grande
et large denuiron trois piedz de toutes escarreures la ou
on se pouoit mirer des la premiere barriere du chastel
et auoient les deux ymaiges leurs noms escriptz desoubz
leurs piedz et estoit lun appelle fantasie et lautre yma
gynacion Lesquelles deux auoit deuise le bastiment
dudit chastel comme maistresses deuires Et si auoit
grosses lectres entaillees sur leurs testes qui disoient
ainsi.

Tel estoit la façon du beau chastel et les vers qui dessus le portal estoient escripz disoient ainsi.

Ci ne trouver nul femme
Qui ne soit voir loyal amant
Le dieu damours si lui fait dire
Quil sen repentira briefment
Car ceulx la auront dueil et ire
Qui en amours font faulcement
Et verra len entrerement

Leur barat/la/et leurs faulx atours
Leur trichetie cuidemment
Or sen garde qui aura pacours

Quant les trois compaignons qui Jacques sur le pont demant du tresbel chastel de plaisance furent venuz/ eurent bien regarde et aduise le riche portal et les deux ymaiges dessusdiz/et quilz eurent leuz leurs noms/ et aussi les lectres qui dessus leurs testes estoient entaillees Ilz marcherent auant Jacques au pont leuey qui estoit abaissie et virent la porte fermee qui estoit toute d'yuoire/ fermee dor bien et richement/ Si sarresterent/ et ne se pot tenir le cueur de lire les lectres qui dessus le mirouer estoient/ et prenoit si tresgrant plaisir a veoir et regarder les deux belles ymaiges quil nen pouoit oster ses yeulx/ Si dit adonc desir a sop mesmes que le cueur estoit bien happe et quil nauoit garde deschapper d'amours/ Mais ainsi quilz entendoient a regarder les deux ymaiges et le mirouer/ Atant es vous saillir par le guichet de la porte d'yuoire vng tresbeau Jouuencel qui tenoit vng esperuier blanc sur son poing/ Et si aucun me demandoit qui il estoit/ Je diroie que cestoit belacueil celui que saloupie tint emprisonne en lermitaige que dame esperance deliura depuis comme le conte a deuise cy arriere/ qui sen aloit et lesbat deuant la porte du chastel pour pristre son esperuier/ Et au plustost que desir le vit/ Il le congneut car autrefoiz lauoit il veu/ et belacueil lui aussi/ Si sacolerent et coui)orent et entrefirent grant feste/ puis le fist auoir congnoissance au cueur qui moult voulentiers le vit/ Et apres ce que belacueil les eut tous saluez et conforz/ desir le tira apart et lui conta leur affaire et la cause de leur venue/ et lui pria quil allast deuers amours lui prier quilz peussent

parler a lui et que le cueur lui peust faire hommaige/car
Il auoit grant voulente de deuenir et estre du tout retenu
son seruiteur

Quant bel acueil/ rentra dedans le chastel mais Il laissa
le chuchet ouuert et sen alla deuers amours et lui conta
la venue des trois compaignons et de la conquiste que le
cueur auoit entreprise par lenhortement de desir et quil lui vouloit
faire serement et hommaige/ et aussi la peine quilz auoient soufferte
pour parueuir a son seruice. Et amours qui lescouta tres volentiers
les commanda a faire venir/ car Il sauoit bien que desplaisir auoit
le cueur este atains de lune de ses saiettes dont Il tire a la volee/ et
Il auoit ouy dire quil estoit tres bel jouencel pource le desiroit
moult a voir/ Et sen vint incontinent bel acueil a la porte et
appella les trois compaignons qui regardoient touiours le bel
portal du chastel bel et les deux ymaiges et le bel mirouer
quelles tenoient/ et se y mirant le cueur/ que moult lui tardoit
destre dedans le bel chastel et de faire hommaige au dieu damours/
Mais quant Ilz se ouirent appeler Ilz entrerent dedans/ Et
bel acueil prist le cueur par la main et lui dist quil veuist parler
a amours/ et quant Ilz eurent passee la premiere porte et furent
soubz le portal/ le cueur apperceut en la voulte du portal pendue
vne corbeille faicte dosiers/ ancienne et de vieille facon laquelle
pendoit a vne chaigne dor grosse comme le braz/ Si pensa le cueur
quil sauroit moult volentiers quelle vertu celle corbeille auoit
qui ne estoit que de bois/ veu quelle estoit a vne si riche chaigne pendue
Et en regardant quel faisoit ladicte corbeille sarresta/ et vit vnes
forces de fer toutes enuouillees qui estoient de la grandeur dun pie
et demy de la facon ne plus ne moins come celles deguoy on tond
les brebiz en berry/ Entre le taillant desquelles forces auoit vne
grosse pomgnee de cheueulx noirs comme taire et longs dune
taise ou plus/ lesquelz cheueulx sembloient mieulx de homme

que de femme tant estoient rudes gros et lez / Si neist gueres regarde
la quil apperceut encores fouignant de ladicte force laquelle rendoit /
a ung gros croc dor si vit ung tramp grant et dantique facon /
une bride de cuir une selle et ungs estrevons dores ensemble liez et
pendiz a une chaigne dor grosse et forte / et encores plus fort / car
ensuyvant estoit aussi pendue une quenorille de femme rempliee de
lin et le fuzeau pendant au fil de coste / atachee a deux tramp vns dor
fin Et plus auant encores y auoit une ymaige de bois grande et
enbumee en facon dung ydolle qui tenoit une verge de seigent /
laquelle pareillement estoit atachee par le tauly du corps a une
chaigne dor / Et ainsi que ledit cueur se fut une espace amuse
a regarder ladicte ymaige a tout la verge deuant dicte / comme
tout esbahy leua la veue dautre part / si perceut en ung coign assez
hault deux lances en quarre pendues a deux crocz dor fin / gros
massiz pesans et fors a merueilles / et estoient lesdictes lances en
facon et maniere de dung mestier a tirer la soye / et alun des
coings dudit mestier estoit pendu ung premier moult bel et riche
comme de pierrerie fine Lesquelles ne se puoient pas bien choisir
de veue pour la cause que ledit premier estoit au dedans dud mestier
pour alune des quares comme ouy auez / Mais bien me souuient
que celui premier deuant dit estoit plain et comble de petites fusees
et escheueaulx de soye de plusieurs couleurs et de petites forcettes
et pomezons et batoirs tous auec plusieurs manieres dofficz qui
a cedit mestier sont necessaires / lesquelz ne puoit pas ledit cueur
tous choisir de veue a sa voulente pourquoy ne se pot taire que il
ne demandast a bel accueil que toutes ces choses cy vouloient
signifier et lors bel accueil qui veoit que le cueur en auoit
admiracion / ne se pot tenir de soubtire / disant au cueur ainsi /

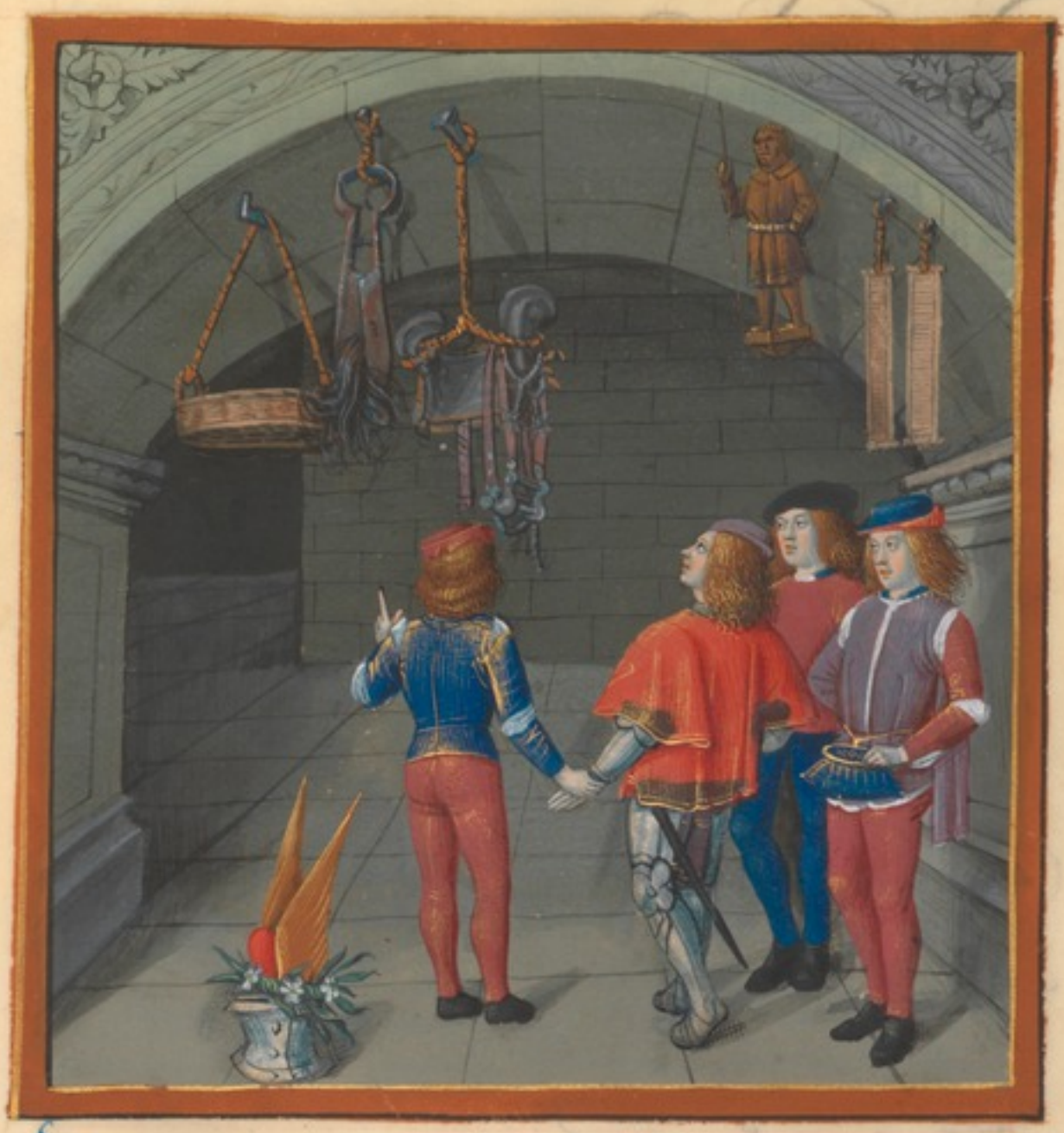

Les dessusdictes choses pendoient soubz la voulte / et a ceste heure parla bel acueil au cueur et luy dit en ceste maniere /

O tu cueur qui me cueilles as
Desirant a sauoir les cas
Pourquoy ces choses sont pey
Ainsi mises / et as souley

Seignor seruent dire ce vieulx
Et tout premier ainsi maist dieux
La corbeille que tu voiz la
Si est proprement celle la
En laquelle pendu virgile
Par une ligne mout subtile
Qui lui seruist telz raisons monstrer
Quelle lestist dedans entrer
Disant que jamais autrement
Ne la pouoit veoir nullement
Et lui qui estoit celle pris
Pensant dont mout fut repris
Car incontinent de ce lieu
Ferma jusques au milieu
Et puis le laissa la pendu
Son sens fut mal cose despendu
Car de tous ceulx de la cite
Fut la congneu et disite
Mesmes ainsi le despita
Pource que toustoutes peu prisa
Virgille le pouoir damours
Si en fut pugny par tes toutes
Comme voiez icy endroit
Ne lui valut allegier droit
Ne estre clerc nimgromant ne saige
Il lui fut force faire hommaige
Humbiement lui criant mercy
Et pour memoire est pendue cy
La corbeille et toustoutes seul
Tant que le monde durera
Les forces empires que voyez
Sont celles tout seul en soyez

Dont lanson eut tongne le chief
Dequoy puis mourut a meschief
Car tant despriso par sa force
Mlours que puis tondu de force
Fut par dalida hautement
Et en ce point prist vengement
Dieu/ amours et a bon droit
Qui listoire dire voudroit
Longue seroit a raconter
Pource ne ten vueil plus conter
Tu las ouy dire autrefoiz
Ce trop se plus de dix foiz
Dautre part la bride et la selle
Laquelle tu voiz la/ cest celle
Dequoy aristote le sauge
Fut embride par le visauge
Et selle par dessus le doux
Tant blasma le bien damer doulx
Et tant le despriso quamours
Ten vengea par les subtilz tours
De celle la qui lui bouta
La selle puis dessus monta
Et des esperons lui donna
Et tellement si lordonna
Que sa science peu valut
Mlours son sens lors lui tolut
Car lui qui estoit tant honneste
Fut cheuauche comme une beste
Puis la quenoille que voyez
Fut celle/ tout seur en soyez
Dont lardma multis filla/
Fuzeau et lin vous voyez la

Amours aussi tiltez le fist
Entre femmes et le dymist
De lorgueil dont tant se prisoit
Que les tanz damours desprisoit
Mais mis fut en subgection
Ainsi que jay haut mention
Oultre plus cela est lydoille
Que Salmon de thaude colle
Pour une femme ydolatra
Ailleurs en ce point si louctra
Et rauala son dur courraige
Cart il cuydoit bien estre saige
Aussi estoit il pour certain
Mais il nest mul tant soit haultain
Plain de science ou bien apris
Qui damours souuent ne soit pris
Et en oultre sauoir deuez
Que le mestier lequel vous vez
A ces deux crotz dor fin pendant
Se vous voullez estre entendant
Que ledit mestier signifie
Escouctez moy et je me fie
Quantant que parte de ce lieu
Les causes au plaisir de dieu
Vous seront toutes deuisees
Et du penniet et des fusees
Et des lames et de la soye
Pas aloublier ne pensoye
Car afin que demeure quicte
Raison requiert que je maquicte
Dores y cy vous auertir

De quoy tout ceci peut seruir
Pour tant mon deuoir en feray
Et la verite vous diray
Sauoir deuez quentre les forts
Qui oncques firent nulz efforts
Nulles vaillances ne faitz darmes
Entre tous ceulx de qui les armes
Et les blazons sont essauciez
Ne deuroit estre oubliez
Le noble vassal Ercules
Qui estoit a tant tyrant peles
Comble de toute hardiesse
De force et de toute prouesse
Que qui vouldroit tout racouter
Longz seroit son cas a conter
Mainte vaillance en son temps fit
Maint homme par force deffit
Lyon ne lantglier ne laissoit
Voir quant il les trouuoit
Mais toutefoiz vint jour auant
Que le vouloir damer lui vint
Pour vola lattente et belle
Dont le feu damours estincelle
En son cueur si tresardamment
Quil oublia soudainnement
Guerres batailles et tournoys
Coursiers lances et harnoys
Et tant de celle safolla
Quelle dercules son fol a
Car pour sentir sa doulce alame
Cherpissoit o elle la lame

Et les fuseces desvuidoit
Quant sa dame lui commandoit
Ce sentent la signifiance
Du premier et la demonstrance
Et tant fa folla de la dame
Quelle lui monstra de la lame
Et du mestier de tisserie
La science par maniere
Damours dont il fut tant deceu
Quelle lui faisoit les tissus
Tistre / et faire sur son mestier
Dont ercules nauoit mestier
Si neust este lardant folie
Damours / qui plusieurs ainsi fie
Si aiez le fait entendu
Du mestier que vous as prendu

En continuant parle lacteur et dit en ceste maniere

EN ce point dit le conte que le cueur quant il eut ouy de bel acueil les raisons dessusdites que les plus rouges y sont pris plus souuent que les autres / et lors bel acueil commencea a rire / aussi firent les autres / et ainsi passerent oultre / Le cueur conseilla en loreille a desir quil voulsist parler pour lui deuant amours / car il estoit si esperdu et auoit le sang si esmeu quil ne sauroit dire vng tout seul mot / et desir lui signa que si feroit il voulentiers. Adonc marcherent tous ensemble / bel acueil deuant / desir / le cueur et largesse apres / Si se trouuerent au desbuch du portal en vne grant court large et spacieuse toute quarree / pauee de petis quarreaux de jaspe / chym de la maison dun pie en quarreaux / lesquelz quarreaux estoient lun de jaspe rouge lautre de vert / et lautre de blanc / qui estoit vne merueille a veoir

tant estoit ledit palais moult luisant de couleurs joyeuses et plaisans/
Ou meilleu delaquelle court auoit vne fontaine carree faite de
cristal pareil ala muraille du chastel/ Lesquelles pieces de cristal
estoient tramponnees dor fin/ et ou meilleu de ladicte fontaine auoit
vng grant bacin dor esmaillie et garny de pierrerie/ Ouquel premier
leaue de la fontaine cheoit et de la en lauge de cristal et partoit ladite
eaue du bec dun serpent dor esmaillie de blanc Soubz lequel auoit dor
aussi fait comme petits tisons Esquelz estoient de rubis la assis ce
trop le plus de trng tens mille par faczon que tous les tisons en feu
soient et si fort resplendissoient en leaue nette et clere quelle en sembloit
estre vermeille comme vn charnet/ Pres delaquelle fontaine apperceut
le cueur vne dame tres belle jeune gente de corps habit tres richement et
pompeusement aornee Mais moins en elle auoit vng sy-
deff car elle estoit a bien veoir ses faczons et manieres delle apprenser
vng bien peu nonchalante. Laquelle sur son poign tenoit vng
gent faulcon lequel tant cherissoit que plus ne pouoit estre et
sembloit bien que fort amignote estoit sondit gentil et mignonnet
faulcon/ car semblant ne faisoit de soy pour riens debatre/ ne estre
effarouche de chose quil veist/ Laquelle dame par semblant le
vouloit lors baigner en ladite fontaine/ alors quelle apperceut
les trois compaignons auecques bel acueil marchans vers elle
en ce point la venir/ et lors que pres ilz furent delle jusqua toucher
Bel acueil senclina/ et les autres aussi/ et elle lors marcha et
si les vint baiser eulx faisant bien viengnant/ Si sarresterent
a ladicte fontaine auecques dame oyseuse demandans des nouuell
aussi ce que faisoit le dieu damours pour lors/ Mais dame oyseuse
leur respondit que le dieu damours son sires/ estoit pour celle
heure en bien estroit conseil/ ouquel ny auoit mis que sa mere
premier et deux des plus esprouuez et secretz seruiteurs de ceulx
de son conseil auecques vng secretaire/ ainsi pour veoir quelle
auoit ouy dire en la chambre de dame venus/ delaquelle ne faisoit
que venir cuidant baigner son faulcon en ladicte fontaine/. si
sauancza le cueur et mist la main en leaue dicelle fontaine/ puis

la mist en sa bouche si trouua que leaue dessusdicte estoit toute douce
rose moult souef odorant tresfine et tresnette dont se merueilla fort
Si s'apercut dame oyseuse que ledit rueur s'en estoit merueillie Lors
en sourriant le prist doulcement par la main en lui disant que
de ce ne se deuoit pas trop merueillier Car assez auoit oudit beau
chastel de greigneurs merueilles et plus grandes dassez que ceste la
n'estoit et si deuoit Il en vouloit vne bien plus merueilleuse elle
lui monstreroit Si lui pria le rueur pour dieu quelle lui monstrast
et quil estoit sur toute rien desireux de veoir et ouyr choses merueilleuses
et fort estranges. Adonc telles parolles encores ainsi disant
martha oyseuse bel acueil et le rueur ensemble auecques eulx
desir et largesse Pas neurent chemine plus hault au plus de
trente ou quarente pas par le long de la court suyuant vng
ruisselet lequel partoit de la belle fontaine qui luiz trouuerent
vng viuier en quarreure de deux lances au moins d'un
chascun biors Lequel estoit de leaue de la fontaine tempsv
Jusques au pres du bort ne s'en faulloit que vng pie. Ouquel
viuier auoit vng couple de seranes pruuees et doubtees
Lesquelles venoient aux gens lors que on les sifloit Et les
appella dame oyseuse qui bien vuyte estoit de les siffler et
appeller Et incontinent lune des deux vint la premiere
laquelle portoit visaige d'omme o barbe cheueulx et sourcilles
Mais pius ne tarda gueres lautre aussi pareilleement a venir
Laquelle auoit visaige doulx et gent sans barbe ne pelet
ne sur veoir ou menton et si auoit le crins blons comme fil
d'or et longs Jusques en leaue bien vng pie sur flottans. Et
oultre plus auoit les tetins gentelets droitz et wingnans
et les braz grasselez et en sa main tenoit vne petite fleur
Laquelle si alloit o ses dens transommant comme si elle la
mengeast tout par esbatement Si leur cria oyseuse et
bel acueil et leur firent signal quelles voulsissent chanter

Mais ne tarda pas puis une patenostre que le masle se prist en
ton basset adire une teneur / et puis lors la femelle en voix clere
et doulce commença le dessus / delaquelle a oir estoit tresplaisant
chose et semboit proprement leur voir Aletmome du ciel les
mots quelz ilz les disoient ne sauroit lacteur dire ne raconter
car point voir ne entendoit le cueur pas leur langaige · Quant
une piece eurent ilzec este / plus auant ilz alterent et vinrent
vnes coulombier fait dargent fin assis sur quatre coulombes
de cassidoine et dagate aussi / duquel coulombier partoit par
grans tropeaulx papegaulx vers par cens et par missiers et
rentroient aussi ne plus ne moins comme communement pigeons
si ont acoustume en coulombier de faire Si pria le cueur moult
estroitement bel acueil et a oyseuse aussi quilz lui voulsissent
dire la raison pourquoy le dieu damours auoit fait faire ledit
coulombier plustost de papegaulx que de coulons / Car il lui sem
bloit estre meilleur viande coulons et pigeons pour mengier
que papegaulx et dautre part ce seroit trop grant dommaige de
faire mourir si beaulx oyseaulx pour mengier comme estoient
les dessusdiz papegaulx / singuoy lui respondit dame oyseuse
que la nature de son souuerain seigneur le dieu damours et la
condicion aussi estoit telle que de soy repaistre de cueurs de pape
gaulx pour le tenir en joye et a ce faire lenhortoit fort confort
son medecin / et pour cela en faisoit ledit dieu damours si grat
quantite en ce coulombier la nourrir / a ce mot se tenit le cueur
et demoura pensif / si ny eut nulz des autres qui pour celle heure
dist vnq tout seul mot / Mais quiers ne tarda que soupir sort
de leaue du dieu damours tria aux yeux si saueuca bel acueil
lors tirant le cueur par la manche lui disant quil estoit temps
daller faire la reuerence au dieu damours et plus quiers ne
se tendroit en conseil / Si entrerent en la maistre salle / la ou
amours estoit desia venu · lequel estoit moult richement vestu

P81

habitz royaulx et se batoit tenant ung arc turquois en sa
main et tiroit sayettes et moult fleches par les fenestres de la salle
a la volee hors / et pas ne lui chaloit sur qui elles cheussent / mais
quant il voit bel acueil qui tenoit le cueur par la main et venoit
droit a lui / il sauança deux pas / et bel acueil mist le genoil a terre /
Et le cueur et ses autres compaignons pareillement et vindrent
au dieu damours en disant ainsi ·

Comment bel acueil prist le cueur d'amours et fit bel acueil
en ceste maniere

Sir nouuelles vous apporte
Jay trouue ces gens ala porte
Qui mout supplie et requis
Comme lun de leurs bons amis
Quil vous les voulsisse amener
Car ilz veullent a vous parler
Et viz cy le cueur comme large
Qui vient a vous pour faire homage
Les autres bien vous congnoissez
De piecza je le sray assez
Mais par dieu je nen quiere mentir
Bon seruant auez en dir
Car tousiours met il tresgrant pane
Damener gens en vo desiraine
Et si a faut a sa requeste
Entreprendre au cueur ceste queste

Icy parle lacteur et dit ainsi.

Quant les trois compaignons eurent faite la reuerence au dieu damours Il leur enclina le chef / et leur tendit a chacun deulx la main. et les fist leuer / Si respondit ce que bel acueil lui ot dit et parla en telle maniere /

Icy parle le dieu damours et dit a bel acueil en ceste maniere /

Est de piecza que nous sauons
Quen desir bon seruant auons
Jamais nest veneant ne mat
De bien acroistre nostre estat,
Tousiours est prest de nous seruir
Ou quil puisse aller ne venir

Cy parle l'acteur et dit que

Ors le cueur fist signe a desir quil voulsist faire sa
proposicion et parler pour lui a Amours Et adonques
se mirent tous trois a genoulz Cestassauoir desir
le cueur et largesse Si parla desir au dieu damours et dist en
telle maniere.

Comment desir conte a Amours le cas du cueur
son compaignon et dit en ceste maniere.

Ressault prince et excellant
Souuerain seigneur tout puissant
Qui sur tout homme terrien
Auez pouoir comme on sceit bien
Tant deza mer que de la mer
Car mie je ne cuide excepter
Aumoins que une fois en sa vie
Ne soit soubz vostre seigneurie
Vez cy le cueur qui a ma requeste
Si a entreprise la queste
De conquester doulce mercy
Reseruant toutesfois vre sy
Demander vous en vient licence
En vous faisant obeissance
Auec serement et hommaige
Dont je len tien assez plus sage
Et si vous vouldroit supplier
Quil vous plaise le conseillier
Comment il pourra paruenir
A doulce mercy conquerir
Et aussi lui vueilliez bailler

De voz tyens sil en a mesmes
Car mercy est acompaigne
Dune fiere et faulce mesgne
Et dangier si est si rebelle
Et Jalouzie de putane
Refuis le lieu namende mye
Ne mesdisans que dieu mauldye
Et sil se vient sur eulx embatre
Tost le pourroient tuer ou batre
Bien pourroit estre mehaingne
Sil nestoit bien acompaigne
Mais Je stay bien si nous auons
Gens ainsi que les demandons
Que nous paierons de leur loyer
Refuis et ce dilam dangier
Et toute leur faulce mesgne
Par ma foy si ny fauldront mye
Car si Jen suis creu droit ou tort
Tous les bouterons a la mort
Oncques Jlz ne firent que nuyre
Aguise vieult damer desduyre
Et cest contre voz preuileges
Et si ont fait maintes sacrileges
Car damours le noble hospital
Destruisent dont Jlz font grant mal
Si vous plaise le consentir
Et pour seruant le cueur tenir

Icy parle lacteur et dit ainsi.

Quant desir ot finee sa raison et que le cueur leut aduoue de ce quil disoit le dieu damours se prist a sourire Et en voillant la teste respondit et dist ainsi.

Comment le dieu damours respond a desir et dit ainsi

Sir la teste as bien legier
Tu nas pas changie ta maniere
Car tu es trop bouffans et chaude
Bien savons que tez assez bauder
Pas napartient a nul de vous
De menacer nul davant nous
Dangier si est de no melgne
Et refus cete certifie
Des medisans Fiens ne disons
Et jalouzie mout desprisons
Laisse toy vanter a buy autre
Faisons cela et parlons dautre
Ouyr ta petition
Selon ta provision
Du cueur du congie quil demande
Qui nest pas petite demande
Nous y aurons buy peu daduis
O nostre conseil et amis
Mire mer prons parler
Venus que deuons bien amer
Huy mais disner nous en prons
Et puis ensemble parlerons

Icy parle lacteur et dit que

Ore amours prist le cueur par la main car mout desirot
lacointier et le mena lui et ses compaignons en une
chambre de parement et les fist disner devant lui
Mais ilz furent servuz de bonnes viandes et appetissans / ce ne
fait mye a demander Et ainsi quilz cagnetoient et deuisoient

de leurs nouuelles Vint vng jouuencel qui dist a amours que
dame pitie la prieuse de lospital damours estoit venue leans.
Et amours respondit que bien fust elle venue et commanda
quelle fust menee a venus sa mere et ceulx a qui il fut comande
le firent incontinent si beurent et mengerent tout a leur aise
Et quant ilz eurent disne et graces furent dites atant ez vous
leans entrer honneur en sa compaignie bon renom vaillance
humble requeste et plusieurs autres barons qui venoient de larmee
faicte par amours a lencontre de malebouche et des mesdisans
et estoient venuz sauoir ce quil lui plaisoit quilz feissent ilz
le saluerent et il leur rendit leur salut et les fist bien bienvignat
et conjoyt grandement Mais sur tous autres le cueur et desir
leur firent grant chiere et les conjoyrent grandement et aussi
fist largesse qui deprieza les congnoissoit et leur remercia le
cueur la grant courtoisie quilz lui auoient faicte quant ilz
le geterent de la prison de courroux et de tristesse et le conta a
amours en leur prece tout de bout en bout. Il ne demoura
gueres que dame venus entra en la chambre car elle auoit
acoustume de venir veoir tousiours apres disner et souper
son filz le dieu damours qui lui fist grant reuerence. Et a
chief de piece le tira apart et appela dame pitie qui auec elle
estoit venue en la chambre puis appella loyaute honneur
bon renom vaillance bel acueil et plusieurs autres de son conseil
et fist vuider tout homme Si en alla le cueur auecques ses
compaignons pourmener en la salle et pour diuiser toute la
facon de ladicte salle et de la tapisserie qui y estoit tendue.
Laissera a parler le conte du dieu damours lequel tenoit conseil
et retournera a parler de ce que le cueur vit en ladicte salle
Et tout premier ladicte salle estoit pauee de carreaulx de
toupasses dameraulx de rubiz et de saphirs deuure de musayque
a fleurs et personnaiges a grans lectres ou greques ou moresque

les bancs et selles estoient de fin or / les tables et tretaulx estoient
aussi dargent · / En la salle auoit dix grans tapis de soye
et tous batiz a or de louurrage darras · dont ou premier
tapis qui estoit vers le hault banc auoit telz personnages
et estripture aussi comme cy sensuit

Telle estoit la premiere piece de la tapisserie de la salle damos
et les lettres qui y estoient escriptes disoient ainsi.

Qui droit nom est oyseuse qui toujours voys premiere
Pour cela que je porte damours voir la bemniere
Comme celle qui mieulx la puet et doit porter
Car ma plaisance nest fors a me deporter
Faisant incessamment joyeuse et trayre chiere
Toujours preste a chanter dancer et bourhorder
Aussi par jeunesse ma triant quiene porter
Laquelle amoy seruir ne se monstre estre chiere

Ensuiuant vers la main senestre en y auoit vingt autre ne plus ne moins
et peulent faire Reprue les personnaiges et les lieux ij soubz escrit disoient ainsi

Ie suis vingt cent archier coutrops et armyant
Qui ay a nom Regart / auecques beau semblant
Seruans de mertiant / parlant de riens yeulx
Se garde qui vouldra / soit acertes ou ieulx
Car aucun amercy de par moy on ny prent
Ne pouure ne riche / ieunes aussi ne vieulx
Mais la ordonne / et aussi ie le vieulx
A la fin que nully ne sen aille mocquant

Telle estoit la iij^e piece de tapisserie et les vers
qui soubz estoient escripts disoient ainsi:

Ez tuo nommé plaisir qui bien le vouldroit qui soit
Par soulcuder souuent / quen lui mon cueur recoit
Doulcement embasme de joyeuse soye
Vers en seruage fort / et si enserre et tye
Ma franchise du tout trop mieulx que parle doit
Amours lostroye ainsi / auec qui se ma tye
Car la tresbelle et doulce amoureuse et soye
Autrement comme cy / jamais ne mameroit

Telle estoit la mye piece de tapisserie et les
vers qui soubz estoient escripts disoient ainsi.

Ie suis ardant desir aveugle qui sans voye
Chemine sans savoir pourquoy je tume et voys
En ce point que voiez apres vaine esperance
Et ne scay comment cest si non que hay France
Que bien vra mon fait pource auiourd'huy
De cheminer tousiours en ce point je maugree
Amours le vieulx ainsi quien a fait lordonnance
Et neantmoins tout ce que raison my contraint

Telle estoit la cinq^me piece de tapisserie et les
vers qui soubz estoient escripz disoient ainsi

Nommé suys souuenir / auec pensee aussi
Qui forgeons sans cesser / comme voyez icy
Fleurettes danoblies et soucies touiours
Sur lenclume de pame / de marteaulx de labours
Pour aux dolans amans / qui ont dame sans merry
Faire des chapeliez / auec fleurs de labours
Prende en gre qui vouldra / cest le pruement damours
Telle en est la facon · Il faulx quil soit ainsi

Telle estoit la dyc. piece de tapisserie et les
vers qui soubz estoient escripts disoient ainsi.

Guiderie Jehuis et abus ensement
Qui sommes cy venuz pour cuider seulement
Vouloir prendre les cytuis en volant se pouons
Pour ce cas apres elles nous couvons et faillons
Affin de les happer com voiez follement
Et pose que tousdis a les prendre faillons
Mesmes nous commande que point ne repentons
Disant que bon loyer en auvons seurement

Telle estoit la dyme piece de tapisserie et les
vers qui soubz estoient escripz disoient ainsi.

Oulente est mon nom / d'amoureux courraige
Orgueille et haultaine / et remplie d'outraige
Qui a bon droit me complains comme tresmal contente
Car trop peu on me prise / qui me doit simpytente
Et me fait les tousdis / chiere estrange et saulvaige
Pour le pouure vilow / qui me traisne par sente
Lequel est si petit et mechant / que dolente
Me treuue quant je doy son-feible personnaige

Telle estoit la Dny^{me} piece de tapisserie et les
vers qui soubz estoient escrypts disoient ainsi

Presse sury nommee landoisie et riant
la baulde la joyeuse / la tousdis esbatant
Qui ne demande riens / fors tousiours faire feste
Mais je ne puys pas bien / car dyeil me rompt la teste
Par hault crier et braire / et souspyre trestant
Chascune heure quil doit / que debatre maprestre
Il men destourne a tort / pour me faire moleste
En disant que sans lui / nyray ne tant ne guiant

Telle estoit la ymage qui estoit en musette en les
lettres qui soubz estoient escriptes disoient ainsi

Qui ne nomme folie qui le visaige tourne
Et entendement avoient et son chef lui retourne
Ainsi en cocardoys comme fol et insane
Et pour mieulx le mettre/ dame en haulte grame
Je le flate en mentant/ et ainsi le reboutune
De beau parler lopgnant/ qui est plus doulx que basme
Pource cuide estre ame/ mais nulle voir ne lame
Perdre lui faiz son temps/ et son preu lui destourne

Telle estoit la vme piece de tapisserie et les vers
qui soubz estoient escripz disoient ainsi.

Raison arse a nom qui a tout condempnee sus
Estre vey toute leuile mise derrier lus
Affin que plus de moy rie soit dite nouuelle
Amour et jeunesse et oyseuse la belle
Si mr ont boutee et cuidee plus
Pensee et souuenir voulente la rebelle
Et plaisir abuse ordir qui appelle
Dame esperance en menant la leur deduis

Autres tapiz ny auoit plus tendiz dedans ladicte
salle Mais bien y auoit dyx dossiers et dyx ciel po
la salle dessus la table de drap dor cramoisy tendu au
dessus du grant banc lequel estoit merueilleusement plantureux
Cy vous a deuise le contre lestre de ladicte salle et pour tant se taist
Et reuient apres parler damours lequel est on conseil qui demanda
ladius premier a dame venus sa mere et puis a tous les autres
par ordre de ce que le cueslui auoit fait proposer et requerir par
desir comme vous allez ouy Et toutes les opynions opes en la
fin cheurent en conclusion que amours deuoit bien retenir le
cueur pour seruiteur car bien estoit digne de seruir vng roy et
si pensoient tous quil lui seroit bon seruiteur et leal et si estoit
vaillant car bien lauoit monstre a la queste quil auoit entreprise
a la seulle requeste de desir mais bien furent tous dopynion que
amours deuoit prendre seurement de lui quil le seruyroit loyalment
et garderoit bien ses commandemens Et en ce faisant le semboit
que il lui deuoit baillier congie de conquerir la doulce mercy et
aucuns de ses gens pour lacompagnier mais quil lui fust desfendu
que bien se gardast de tuer dangier ne refus car ilz estoient des
gens amours quelques rebelles et vouz amez quilz fussent si ce ne fusset
ilz trop de gens lui feissent lennuyeux mais les bien haux affin quilz
fussent plus amables ny auoit pas grant peril Et quant a jalousie
et aux mesdisans quil les mist a mort sil les pouoit atamdre car
en toutes manieres ont toujours este et sont nuysans a amours
et a tous les siens Et apres ceste conclusion fut ordonne que honeur
comme le plus grant porteroit les parolles Adonc furent le cueur
et ses compagnons apelez qui se mistrent a genouxz et amours
les fist leuer et commanda a honneur quil leur dist ce quil leur
faisoit dire et que par son conseil auoit este aduise Et honneur
sencline puis commenca a dire tout par ordre et par tresbelle
Retorique tout ce quil auoit este deuise comme dit est Et le

tueur mezra amours moult humblement mais il ne fut pas
trop content ne desir aussi de ce quil estoit deffendu de non
mettre a mort dantzier ne refus car bien leur semblout que tant
quilz viuroient quilz ne reseuroient leur conquieste a leur gre
Toutefoiz contens ou non le tueur mist le genoil a terre
apres ce quil eut salue et fait reuerence a dame venus. Et
dist a amours ainsi.

Comment le cueur parle a amours en le mezriant et dit

Ault et puissant dieu terrien
Monseigneur agui je me tien
Tresbiumblement vous remercie
Mais du tout content ne suis mie
Et si me semble quauez tort
Que ne me souffrez mectre a mort
Refus et dangier ces villains
Qui sont mauuais jen suis certains
Mais auoir me faulx patience
Puis que telle est vre ordonnance
Si me donnez tyrant merueille
Qui ce vous dit et vous conseille
Que dangier vous soit seruiteur
Ne refus ce me semble erreur
Car si depiecza mors jlz fussent
Loyaux amoureux mercy eussent
Las que je voys ainsi certhant
Dont suys en paine conquerant
Mais laissons ce je vous supplie
Que des tyens de vre mesgrine
Aucuns mes vueillez octroier
Pour me venir acompaigner
En vous priant par amitie
Que premier me donnez pitie
Aussi me bailliez bel acueil
Car sans lui pas aler ne vueil
Et moctroiez aussi promesse
Car pitie men donna ladresse
Quant me conseilla de venir
Jry dont me doit souuenir

Aussi que vare humble requeste
Car delle me ferez grant feste
Despeschiez mor sire a ceste heure
Car besoingz nay de grant demeure

Ly prend lacteur et dit que

Lors amours le prist a sourrire et dist a soy meismes que moult estoit le cueur chault et hastif Si tira apart son conseil / et fut adiuse que le cueur ne demandoit mulz des tens amours que on ne lui peust bien accorder Et adonc fut ordonne a loyaute de par le dieu damours quelle prist le hement du cueur quil lui seroit bon et loyal seruiteur et garderoit dorsenauant ses commandemens Et prist loyaute vnz liure et fist au cueur mettre sa mam dessus Et en prenant de lui le hement dist en telle maniere.

Comment loyaute fait Jurer le cueur quil seruira le dieu damours loyaulment et dit ainsi.

Cueur vous promettez et Jurez
Que loyaulment vous obeyrez
Et seruirez le dieu damours
Desormais et atousiours
Et tiendrez tousiours chastete
Soit en yuer soit en este
Et que bien selon vre sens
Garderez ses commandemens
Lesquelz si les voulez savoir
Prenez paine a lire et a veoir
Le tresbel romant de la rose
Ja ou lart damours est enclose

Et la les trouuerez toustis
Et si verez de moult beaulx dits
Prenez page a lestudier
Car il est bien a ce mestier
Fuyez tousiours ces mesdisans
Car ilz sont a vos faiz nuysans
Et gardez vous de jalousie
Qui vous sera faulce ennemie
Maudit soit qui ne les tuera
Qui le droit bras sur eulx aura
Mais de refus et de daigier
Gardez dunsi vous en vengier
De crainte ne honte aussi bien
Amours ne le vouldront pour rien
Car dyeu leur a emonit
Que ilz ne seiournassent point
De bien garder vulce mery
Je croy bien quilz lont fait ainsy
Car elle auroit trop denuieux
Chascun lui feroit lennuyeux
Mais pour quatre coups de baton
Allours nen vouroit vng bouton
Ainsi gens est la droite amende
Qui font plus quon ne leur commande
Allours prent lommaige de vous
Baisiez lui lun de ses genoulz
En signe de grant reuerence
Aussi de vraye obeissance
Il vous baillera de ses gens
Comme de lui sens et entens
Ainsi que lui aurez requis
Pour vous seruir a droit deuis

Icy baise le cueur d'Amours le genoul
Et dit lacteur que ·

Ors fist amours appellet dame pitie / bel acueil / promesse et humble requeste et leur commandi quilz sen alassent auec le cueur pour lui aidiet a conquetir la tresdoulce merey car assez auoit souffert paine et bien estoit temps desormais quil fust aucunement recompense · Mais bien se gardassent que riens ne fust trespasse de ce quilz auoient ouy que loyaute auoit dit et propose · Et pitie bel acueil promesse et humble requeste lottroierent treswoulentiers · Il fut temps de souper et dame venus se vouloit retrait en sa chambre · Mais premier prirent congie delle les compaignons de la queste de doulce merey car ilz se vouloient partir bien matin pour acheuer ce quilz auoient a faire et elle leur toucha a lyn en la main et les commandi adieu benignement Si commencera a marcher droit a sa chambre si gentement que bel lamusoit veoir · De ses habillemens ne vous vueilx je parler pour cause de brefuete et aussi mon engin nest pas suffisant de les saiuoir diuiser / Mais tant vous di je bien quelle estoit belle et habille comme vne deesse / La tapisserie estoit toute de satin tramoisy brodee de fin or et de perles a personnages telz que cy apres ensuiuent

Telle estoit la premiere porte de tapisserie de venus et les vers qui soubz estoient escripz si estoient ainsi.

Delisant maintien et gente contenance
Prement maints cuers au bray de souuenir
Ou languir font les viuures en souffisance
Ancoys quilz aient aucune aligence
Triste et ennuisiz les font fort deuenir

Telle estoit la seconde piece de tapisserie et les vers
qui soubz estoient escriptz disoient ainsi

Jeunesse et beaulte n'ont pas leur temps perdu
En la forme doyseuse ont ala peiz saillant
Ensemble d'un accord en ce lieu y tendu
Chaysz cueurs vollages si fort ont entendu
Qu'un seul ne leur eschappe s'il n'est trop loign volant

Telle estoit la iij^me piece de tapisserie et les vers qui
soubz estoient escriptz disoient ainsi

Dieux joyeulx et gracieux vueil
Tendant es pas les lasses d'acoustance
Et la tout beau sans effroy de bon vueil
Font tueurs venir par leur soultis actueil
Que simplement si prennent soubz fiance

Telle estoit la iij^me piece de tapisserie et les vers
qui soubz estoient escriptz disoient ainsi

Chiere amiable et courtoise maniere
De la senestre de semblant atreable
Au comte du bois ont tendu leur pentiere
Et la attendent leure plus coustumiere
Que par la passe cueur volant peu estable

Telle estoit la vme piece de tapisserie et les vers qui
soubz estoient escriptz disoient ainsi ·

Qui cuider cy auecques esperance
Ont englue vng hault arbre dabus
Sil ya cueur qui dy venir sauance
Ja ne sera certes en sa puissance
Quil ny laisse quelque plume a lacglus

Telle estoit la vj.me piece de tappisserie et les vers
qui soubz estoient escriptz disoient ainsi.

Duell et tristesse ont desoupes cages
Et dancolies aussi pareillement
Enguoy priement prison mainte cueurs volages
Lesquelz ilz font en doulcreux languages
En souspirant chanter piteusement

Icy parle Potfier bon temps et dit ainsi.

Quant je regarde simples cueurs ainsi prendre
Et mal bausir par leurs tres grans folies
Et nul nest pris ainsi pour soy rendre
Jen ay mon cuer repris sans plus attendre
Pour cy le mettre auecques les oublies

Icy parle le viellart et dit ainsi.

Ogier bon temps qui cy est tiens a saige
Qui a cen retraire son cuer de si bonne heure
Que point il na en lamoureux boucaige
Este trogue ne laisse du plumaige
Comme mait autre quatrape y demeure

Icy parle lacteur et dit ainsi

Ly dit ly contes que ne tarda gueres que amours comanda que les tables fussent dressees et ceulx le firent qui de ce se deuoient entremettre. Si fist amours souper homme a sa table et les compaignons de la gueste deuant lui et ilz furent bien seruiz ce ne faut mye a demander. Apres souper que les tables furent leuees et graces furent dictes. Amours deuisa vng petit auecques les compaignons de la gueste. Puis commanda que leurs chambres fussent ordonnees pour aler reposer et que le chastel leur fust ouuert bien matin car il sauoit bien quilz vouldroient partir de bonne heure et que moult tardoit au cueur et a desir quilz fussent a chemin et il fut fait comme il leur comande Et a ces paroles les compaignons de la gueste prirent congie damours et lui orent bon soir et amours leur rendit leur salut en les commandant a dieu benignement Si se retrayerent et se alleerent couchier tous en vne chambre affin quilz fussent plustost prestz et que mieulx se peussent trouuer ensemble le matin Mais premier ordonnerent dauoir vne messe au point du jour Et largesse mist des deniers en trois ou quatre bourses car elle en pensoit bien auoir afaire Lors se couchierent et apres ce quilz eurent vng petit deuise de leur entreprise sen dormirent Iusques au point du jour

Le matin dessus se ueilla le premier et appella ses compaignons. Puis alla appeller aluis de la chambre de dame pitie. et elle se leua et apparilla incontinant et il sen venuit en la chambre la ou il auoit couchie si trouua ses compaignons tous prestz dor la messe Si sen alleerent tous ensemble par la chambre de dame pitie et lui orent bon jour et elle leur rendit leur salut et sen alla auecques eulx ouyr la messe Et quant la messe fut dicte ilz sen yssirent du bel chastel de plaisance et se mirent au chemin tout a pied

droit deuers le manoir de rebellion la ou estoit la doulce merey
et ny auoit dudit chastel de plaisance Jusques la que deux
bonnes milles qui est enuiron une petite lieue francoise Mais
le cueur et desir ordonnerent que dame pitie et bel accueil
sauancerolent et yroient les premiers et appointeroient
que bel accueil leur feuendroit au deuant faire sauoir la
contenance de doulce merey · Combien que dame pitie auoit
Ja bien dit au cueur et a desir la bonne response et le bon
semblant qu'elle auoit trouue en elle alautreffoiz quelle
fut deuers elle · Toutesfoiz elle se mist au chemin entre
elle et bel accueil et firent tant que en poi de leur vindrent
au manoir de rebellion et trouuerent dantier alius que
Ja estoit belle / Car assez longueux estoit de la tarde de
doulce merey Et quant Il vit dame pitie et bel accueil
Il fouyt de maltalant et fronsa le nez et ne se peut tenir
quil ne dist ainsi ·

Comment ypme et berarquere vindrent a la porte du manoir
de arbellion auquel estoient dame metry enfermee et trouuerent
dangier lequel leur dit en cette maniere

Cette orde vielle maquerelle
Si va serchant quelque querelle
Dymbles len puissent emporter
Mais nay ne fera que troter
Aussi ce jeune damoiseau
Bel acueil qui tant fait du beau

Et lui dy faisant compaigne
S'ilz ne fussent de la mesgyne
Damours/ Ja crans ilz ne entrassent
Je scay bien/ que bien s'en gardassent

Icy parle lacteur et dit en ceste maniere.

Dre bel acueil le regarda par tyrant despit/ et en rougissant ne se peut tenir de lui respondre en telle maniere.

Comment bel acueil respont a danger en lui disant ainsi

Ristoy puant vilain/ rebelle
Onc en toy ne eut parolle belle
Car tu ne fais toujours que braire
De chose dont tu nas que faire.
Ne parle plus de me aller
Car a mercy nous fault parler

Icy parle lacteur et dit ainsi

Ces parolles entrerent dedans le manoir et allerent droit ala chambre de doulce mercy qui commenca a rougir incontinent quelle vit dame pitie. Mais elle nosoit mot dire pour honte et crainte qui moult la gardoient de pres et aussi jalouzie et les mesdisans qui estoient en la chambre. Si saisist pitie au pres delle et lui demanda comment/ Il lui estoit depuis quelle ne la vit/ Puis lui dist a basse voix que le cuer venoit dont lautre jour lui auoit parle et seroit assez tost la/ Et elle commenca a rougir plusfort dont les mesdisans sapercurent bien qui le virent aussi tost a crainte et a honte/ et lalerent

au plustost noncier a dangier et a refus / Et pitie commenca
a dire au plus coiement quelle seroit a doulce merci si elle vouloit
Riens mander au cueur son vray amy / et quelle lui manderst
quelque chose par bel acueil lequel elle y vouloit emploier
incontinant · / Si lui signa doulce merci que il le fist venir
le plustost que faire se pouvroit car autrement ne lui osoit
dire que par signe tant estoit de pres tenue · Lors se partit bel acueil
de coste doulce merci la ou laissa pitie et s'en alla hastiuement au
deuant du cuer et ses autres compaignons quil trouua Ja a dmy
trait darbaleste pres du manoir de rebellion et a grant chiere et
a bonne lui nonca ce que pitie et lui auoient trouue en doulce
merci et que moult desiroit sa venue / mais bien fussent aduisez
car dangier refus / Jalouzie / les mesdisans / honte et crainte
estoient tous leans en aguet / et quilz se fordoubtoient comme
il pensoit de leur venue / Si debaula chm son baston dont ilz
estoient garniz au chastel de plaisance auant que partir · /
Et le cueur regarda sa bonne espee et son aubert — dont il
nestoit point desgarny ne de sa coiffe de fer aussi / et dit bien
a soy meismes / que ennuyt mettroit Jalouzie et ses mesdisans
en mal an s'il les pouoit attandre / et quant chm fut garny
de ses bastons au mieulx quil peut ilz se mirent au chemin
tous ensemble / et en peu de heure fut a la porte du manoir de
rebellion / la ou ilz trouuerent dangier qui bien se fordoubtoit
de leur venue / Et estoit armé d'un dmy gros viel Jacques et
d'un bacinet enrouillie de moult vieille facon · Il estoit gros
et contrefait / laid hideux et moult semboit bien homme
rebelle et de mauuais affaire et tenoit en sa main dmy gros
baston de meslier / tout espris de Ire et de maltalant et prest
de ferir / Si parla desir le pinner a lui et lui dist en telle mane

Comment desir et ses compaignons arriuerent a la porte du manoir de rebellion et parla desir a dangier et lui dist ainsi · /

Dangier leans nous fault aller
Car nous voulons vuy vu parler
A la belle doulce mercy
Pour qui sommes venuz icy

Icy parle lacteur et dit que

Ces parolles dangier les regarde si despiteusement
qu'il sembloit de son visaige que ce fust feu qui
saillist par la visiere de son bassinet / si respondit mult
fremement et dist ainsi.

Comment dangier respond a desir disant ainsi.

Allez allez la vostre voye
Messeigneurs que dieu vous conduye
Qui vi plantez vous voz coquilles
Trouussez voz bastons et voz quilles
Et faictes vne part ailleurs
Ce nest point amoy beaux seigneurs
Qui vous deuez telz motz dire
Allez vous en / dieu le vous mire

Icy parle lacteur et dit ainsi

Qui se vouldrent desir et le cueur courroucer et leur
comme chauly et bouillans qu'ilz estoient / Mais
humble requeste les tint et leur dist qu'ilz le laissent
faire et qu'il vouloit parler deux motz. si ladresca a dangier et
lui dist en telle maniere.

Comment humble requeste parle a dangier et lui dit

Dangier / Messire amoureste-mande
De par moy et si te commande
Que tu laisses ceans entrer

Ces compaignons sans contrefer
Pour parler a doulce mezer
Saichies bien quil le veult ainsi
Et nayes tant de desplaisir
Sun veu ont damoureux plaisir
Voire en tout bien et en honneur
Autrement ne le queert le cueur

Icy parle lacteur et dit

Doncques dangier se dreza sur les pouz des piedz et moult fierement et orgueilleusement en soy mocquant et escharnissant dumble requeste le poursuiuant damours lui respondit ainsi

Comment dangier respond a humble requeste le poursuiuant damours · ainsi disant ..?

Tu as esse a bonne escolle
Moy enseignant en belle parolle
Car tu sceez tresbien cagueter
Nyul te voudroit escouter
Ce nest pas cy cest a lautre huys
De tez mots trop batus se suis
Faites du pis que vous pouriez
Car par dieu ja ny entreez

Icy parle lacteur et dit en ce point

Car ces parolles ne veult plus ablendre le cuer ainsi tirra la bonne espee et cuida aller ferir dangier / et dangier lui cuida / ramener vnes coup sur la teste / Mais promesse lauoit sa bouche arrierre si que ilz ne se ferirent point

et pria a ses compaignons quilz le laissassent vng petit parler
et Ilz lui octroierent / et adonc parla promesse a dangier et
lui dist en telle maniere /

Comment promesse parle a dangier
et lui dit en telle maniere

Dangier cil qui fait courtoisie
Cest raison que lui soit meire
Si vous voulez faire grant sens
Faussiez nous entrez ceans
Et Je vous prometz loyaulment
Que vous pourray voir et dargent
Ausi tresgrande quantite
Que jamais nauriez pouurete

Icy parle lacteur et dit ausi que /

Lors commenca dangier a escouter promesse
et se rapaisa vng petit mais Jamais ne se
vouloit accorder auecques lui car Il nestoit pas
bien seur des promesses quil lui faisoit Et aussi quilz
parlementoient ensemble arriua largesse sur eulx
et de prime face getta si fordement vne bourse plaine de
deniers a loreille de dangier quil en fut estourdy et perdit
Incontinant la grosse et rebelle parolle quil auoit
par auant Et en getant que largesse faisoit la bourse /
parla deux motz en disant a dangier ausi /

Comment largesse parle a dangier ausi disant

Dangier laisse nous Je te pry
Aller veoir la doulce merry

Nous ne demouvions tant ne guant
Et sen autras encores autant

Icy parle larteur et dit que

Cacr mot prist largesse vne autre bourse plaine de deniers et la geta a dantier par grant despit entre lautre oreille tellement quil fut tout estourdis mais Il ne fut pas si foul ne si esbahy quil ne fist comme le chien a qui on gette vng pain a la teste qui le recueille doulcement et saisist a ceuvre hau saint semblant quil estoit bleme / mais le vilain nauoit mal / Si prist tost les deux bourses / et laissa entrer le cueur et ses compaignons en son manoir qui sen allerent Incontinant en la chambre de doulce mercy et la trouuerent auecques elle dame pitie qui la pressoit et enhortoit damez le gentil cueur damoureux esprit Et quant le cueur la vit Il fut comme tout rauis car elle estoit tant belle et tant doulce que cestoit vne droicte chose angelique De la vous diuiser men fault passer car mon engin ne le sauroit faire ne ma bouche dire et aussi qui bien vouldroit comprendre la tresgrande beaulte et doulceur delle on en feroit vng liure plus gros que cestuy cy nest. Mais de tant vous sayse a dire quelle estoit vestue de pourpre cotte et mantel et auoit ses cheueulx cresps par dessus ses espaulles et dessus son chief vng cercle dor et de pierres precieuses moult richement aorne / que vous diroye cestoit la tresplus belle creature que onques homme veist. Et quant le cueur et ses compaignons leurent moult ententiuement regardee. Ilz regarderent autour delle et la virent acompaignee dune tresorde truandaille de mesgyne Et le cueur demanda abel accueil quelz gens estoient et bel accueil lui dist en telle maniere.

Icy dit bel ami lauctuer les noms des gens qui tenoient doulce
metey enchemise et dit ainsi

Seur amis se sont mesdisans
Quongues ne furent vrais disans
Et aussi voy la falouzie
Honte et crenteur que dieu maudie
Ceiz gens ont de metty la garde
Que feu saint Anthoine les arde

Mais ta pourre ne plus ne mains
Puis que cy sommes cest du mains

Icy parle lacteur et dit ainsi.

Lors sapprocha le cueur de doulce mercy mais quant il fut pres delle il fut si esperdu que ne sauoit mot dire et desir sauancta qui vouloit parler pour lui mais le cueur lui pria quil laissast parler humble requeste car bien estoit enlagage et bien sauoit la maniere de parler pour tous vrais amoureux Si prist le cueur humble requeste par la main et desir de lautre coustre et sapprocherent au plus pres de doulce mercy et de dame pitie qui estoit au pres delle Et en la saluant humble requeste lui dist ainsi.

Comment humble requeste parle a la doulce mercy pour le cuer et lui dit ainsi

Madame dieu vous enuoye
Honneur sante et toute joye
Vesci le cueur qui a souffert
Des maulx tant que bien il y pert
Pour la vostre amour conquerir
Qui se vient cy a vous offrir
Pour vous seruir vostre seruant
Mon pouuir bien loyalment
Si aiez donc de lui pitie
Par doulceur et par amitie
Car vous naiez garde quil prenne
Biens qui vous viengne en desplaisance
De malle mort mourir vouldroit
Lors quen vo grace ne seroit
Or dongques plus ny attendez
Pour seruiteur le retenez

Icy parle lacteur et dit que

Quant humble requeste eut faite sa raison doulce mercy regarda dame pitie qui se prist a sourrire et des celle heure eust voulentiers retenu le cueur pour son seruiteur et amy car moult le veoit bel jouuencel doulce et humble mais elle nen osoit faire semblant pour honte et crainte qui la regardoient toutesfoiz ne se peut tenir que par le conseil de pitie ne respondist ainsi

Comment doulce mercy respond a humble requeste et dit ainsi

Humble requeste vous saluez
Tresbien parler quant vous voulez
Mais tresboulentiers je saurroye
Si vous en prieriez la lamproye
Si le cueur ne vous adnoiroit
Vous la payeriez raison seroit
Car je pense que au pari alez
Ne faulra point pour lui parler

Icy parle lacteur et dit que

Quant le cueur oyt ainsi parler doulce mercy a humble requeste si lui fist adnis quelle le vouloit oyr parler Si lassist au pres delle et come homme fort esprins damours lui conta sa raison en telle maniere

Comment le cuer parle a doulce mercy et dit

Madame je ne vous sray dire
Le tresgrant mal et le martire
La griefve peine et le tourment
Que jay pour vous incessamment
Car tant me suys a vous subiuis

Que jusqua la mort suys tenus
Pour la vostre tresgrant beaulte
Que seuur vueil en leaulte
Si aiez vng peu de regart
Non pas du tout mais dune part
De la paine que jay soufferte
Pour la vre amour sans desserte
La desserte en est auenir
Dont je pense a jour auenir
Retenez moy pour seruiteur
Belle et jauray assez honneur
Je scay que mes je nen suys digne
Mais de vostre doulceur benigne
Sil vous plaist belle le ferez
Car en la fin vous en loerez

Jcy parle lacteur et dit que.

Ces parolles dame pitie regarde doulce mercy et la prist par la main et a basse voix vint petit en sourriant lui dist ainsi.

Comment pitie parle a doulce mercy et dit ainsi

Doulce mercy que vous ensemble
Trestout le pouure cueur si tremble
Quant il vous conte sa raison
Nauroit bien friulce opinion
Celle qui les refuseroit
Et par dieu belle si auroit
Car il est bel courtois et doulx

Et puis quil lest donne a vous
Et quil est bien pris en voz las
Vous ne le refuserez pas
Retenez le pour seruiteur
En ce ne pouez faire erreur

Ici parole lacteur et dit que

9 Doulce mercy eut bien entendues les parolles que dame pitie lui disoit/ si lui theurent ancon tinant jusques au cueur et se pensa que trop auoit attendu et trop estoit au cueur quitant estoit bel et courtois a son semblant/ et en se tournant vers lui/ lui commencza a dire ainsi.

Comment doulce mercy parle au cuer et lui dit

Cueur/ decepuans estes et faulx
Ou tresparfaictement loyaulx
Car il semble a vostre parler
Que vous ny voulez mal penser
Si cest pour ma decepcion
Dieu vous en doint guerdon
Quant a moy plus ne refuseray
Et de bon cuer vous retiendray
Pour amy et pour seruiteur
Mais que ce soit en tout honneur
Maintenant vous me promettez
Que loyaulment me seruirez
Et que tant que viurez fourniee
Par vous ne serray oubliee

Car oublie est faulce viande
Ce nest pas ce que je demande

Icy parle lacteur et dit que

Quant le cueur oyt ainsi parler doulce mercy il tressaillit de joye et mua couleur et en soupirant respondit a doulce mercy ainsi

Comment le cueur mercye doulce mercy et luy dit

Ma dame la vostre mercy
Et je vous jure sans mussy
Que loyaulment vous seruiray
Et du tout bien vous obeiray

Icy parle lacteur et dit

Et ces parolles desir bouta le cueur et lui signa quil estoit trop long en ses besongnes et que trop auoit actendu quil ne prenoit vng baisier de la doulce mercy. Lors se voulut le cueur auancier pour la baisier mais honte et crainte se mussirent incontinant entredeux et les mesdisans comencerent tellement a crier hault que ressus y vint tout espris de jre et de maltalent et dangier le suiuoit de pres qui nestoit pas moins espris de courroux et tenoient chascun vng gros baston de meslier Et incontinant quilz entrerent en la chambre et quilz virent le cueur auprres de doulce mercy qui la vouloit baisier ressus hauca le baston et en donna au cueur vng si grant coup parmy la teste que se ne fust sa coiffe de fer quil auoit soubz vne aumuce Il leust assomme tout mort et auant quil prust la main mettre a son espee dangier lui en donna encores vng autre si grant quil

en fut tout estourdy et se hierent adeytre et a senestre tellement que
en peu deure le firent bien faire place. Mais ne demoura pas gramment
que le tueur reuint destourdison et de despit quil eut de soy ainsi
sentir ferir par deux villains mist la main a lespee et ferit tellemt
dangier quil rencontra le premier quil lui emporta une estelle
de la teste du large de trois doiz et il recouure et fiert refius si grant
coup quil lui abatit une piece de la joue dextre. Le coup fut grant
et pesant et lespee lui tourna ou poigni si deriala par sus lespaule
et lui emporta une telle piece que qui lui eust donne Cent marcs
dor pour celle heure neust seu ferir dung coup de celui braz.
Et lors les mesdisans Jalouzie cramte et honte sen comencerent
a meslet auec le euer et ses compaignons. Si fut la bataille pesme
dure et cruelle. Et desir largesse bel acueil et promesse se y
porterent moult bien mais humble requeste ne se mesloit fors
que deulx regarder poure que poursuiuant estoit. Que vous
dray je tant dura la bataille que le euer par sa prouesse les
desconfist et chacta tout de hors dangier refius et toute leur
mesgyne Et il commenca a guerir par le manoir hault et bas
pour savoir se mal se y estoit nussie et sil pourroit trouuer
Jalouzie et les mesdisans pour les mettre a mort sil les eust tenuz
Car bien lui souuenoit de ce quil auoit oy dire quilz estoient
emmenis a son maistre et seigneur le noble dieu damours mais
cest pour neant car ilz sen estoient fouiz des premiers. Si
reuint ala chambre de la doulce mercy et la trouua au pres
de pitie quelle estoit toute effrayee de la paour quelle auoit
eue de les veoir ainsi combatre et en estoit dung petit deuenue
pale qui bien et doulcement lui seoit sur sa couleur que estoit
vermeille et freche comme la belle rose de may. Et le euer saisist
au pres delle et en lasseurant le plus doulcement quil pouoit
prist delle dung gracieux baisier mais atant sen taist ly
contes Et retourne a parler dung petit de dangier refius et

leur mesgine qui tout sen estoient pour conter une partie de leurs
affaires

Ly endroit dit le conte quant dangier fessus et leurs
gens qui tout de la chambre a la ville mety sen
estoient / Les coups que le chieur et les siens leur
donnoient furent lorsque du manoir de rebellion environ une
mille que dangier qui des premiers estoit au tour comme
grant vilain qui estoit se retourna et vint venir fessus apres
lui bien fort blecie / Si lattendit et quant ilz furent ensemble
ilz se arresterent tout petit en regardant tousiours derriers le
chemin dont ilz estoient venuz a savoir se personne les suivoit
Mais il ne demoura gueres quilz virent venir apres eulx toute
leur mesgine les uns apres les autres tenans leurs testes et
leurs bras ainsi comme estoient blecez. Si les rassemblerent
au mieulx quilz peurent et prirent conseil ensemble quilz
pourroient faire / mais lun des mesdisans dist quil avoit
oy dire et le savoit certainement que les gens malleboche
son maistre estoient en celle isle du dieu damours / et que
tandis que honneur estoit venuz querir conseil et confort
a amours pour les combatre / ilz estoient entrez en ladicte
isle / mais bien avoit depuis oy dire qui estoit une chose
qui moult le desconfortoit que honneur les avoit combatuz
et en avoit desconfit grant quantite. et ainsi estoit il ja
advenu / car quant honneur fut arme au chastel de plaisance
comme le conte vous a devise. Il fist tant devers amours son
maistre quil lui bailla renfort de gens. et alla combatre
ces mesdisans et en desconfit une grande quantite / Mais
tant nen peut desconfire quil nen demourast encores trop
Pourquoy dangier. fessus et leur mesgine se retrayrent
ausquelles eulx par le conseil du mesdisant. Et trouverent
malleboche que apres ce quilz lui eurent conte leur affe

leur bailla de ses gens et quilz en vouldrent prendre car ilz
lui disdrent quilz se vengeroient bien de loultrage que le cueur
et les siens lui auoient fait / Si prirent Jusques a quarente
des plus fors mesdisans qui fussent en la compaignie de
malebouche et se vindrent embuschier en vne petite touche
de bois qui estoit deuant le manoir de rebellion / et a tout
cela faire ne mistrent pas plus de trois heures / Car malebouche
et ses mesdisans estoient assez pres de la / Mais atant se tust
ores ly contes a parler de danger et des mesdisans · / Et
retourne a parler du cueur et de ses gens qui se desduisoient
et deuisoient auecques la doulce merey / et ne pensoient
guieres a la guerre que danger et les mesdisans leur
auoient basti ·

En continuant dit larteur ainsi ·

Il est dauranie partie dit ly contes que quant
le cueur et les siens eurent ainsi deschariez danger
refuse et toute leur mesgnie comme vous auez
ouy / et apres ce le cueur eut pris vingt franc baisier de la doulce
merey que ilz se deuiserent et deporterent grant piece ensemble
par amour comme vraiz amoureux seulent deuiser auec
leurs dames / Et a chief de piece desir qui souuent embrasse
plus qui ne peut estraindre / bouta et emflamba le cueur
par ses parolles en lui disant ainsi ·

Comme desir parle au cuer et lui dit

Cueur vous estes bon conquerant
Vous voulez vous souffrir atant
Ilsie estes a apaisier
De vous contentez dun baisier

Nauez vous veu dire souuent
Quantant en emporte le vent
Recommancer com de plus belle
Et lui conseilliez en loreille
Que vous la mainnez sans doubtance
Au noble chastel de plaisance
Et la vous viurez voz jours
Auec le noble dieu damours

Icy parle lacteur et dit ainsi

Ces paroles le cuer lauanca et vouluit baiser la doulce merci encores vne fois comme desir lui auoit conseillie. mais elle se tira arriere car toustours lui souuenoit des paroles que traitte et honte lui auoient autrefoiz dictes. Si lui conseilla le cuer en loreille que il en vouloit mener au chastel de plaisance et la viueroient leurs jours en la compaignie damours et de dame venus sa mere. mais elle ne si vouloit accorder. Car bien sentoit que quant la tendroit a plaisance que voudroit auoir delle plus dun baiser. Mais alafin dame pitie vouluit sauoir leur debat. et quant elle le seut. si dist a la doulce merci ainsi.

Comment dame pitie parle a doulce merci et lui dit en telle maniere

Ne prenez pas en desplaisance
Aller au chastel de plaisance
Ma belle fille auec le cueur
Car la vous trouuerez honneur
Que je y laissay auec amours

Et puis que honneur y est tousiours
Vous y pouez tresbien aller
Nul ne peut de ce mal parler

Icy parle lacteur et dit ainsi

5 Si fist dame pitie tant que alasin doulce merci sacorda
aller au bel chastel de plaisance / mais ce fut agrat
pegret car tousiours doubtoit quilz ne trouuassent
les mesdisans au chemin comme ilz firent ne nauoit membre
sur la tresdoulce pucelle qui ne tremblast / et ne se peut tenir que
en tremblant ne deist deux motz en telle maniere /

Comment doulce merci parle et
dit en soy complaignant ainsi

Et pry adieu quil nous conuoye
Et de mes amours mectroit foye
A mon premier commancement
Mais il mest aduis que je voye
Tousiours en chemin ou en voye
Malle bouche le mesdisant
Maudit soit il lui et sa gent
Jamais amer ne les pourroye
Car ilz dient du mal souuent
Sur ceulx qui nen ont pencement
La malle mort dieu leur enuoye

Icy parle lacteur et dit que

Dit ny actendit plus le cuer quil ne la prist par
les bras et dame pitie se mist de lautre coste et
desir et humble requeste se mistrent dauant et les

autres devziere et se mistrent au chemin en telle maniere pour
aller droit au bel chastel de plaisance · mais ilz neurent pas
alle plus dun trait darbaleste arriere du manoir de rebellion
que dangier rettus et sa mesgnie et les quarente mesdisans qui
estoient embuschez devant la porte comme le conte vous a devise
Saillirent sur eulx bien armez et embastonnez et esprris dyre et
de maltalent et commencerent aferir et a maillier sur le cueur
et ses gens de toutes leurs forces · Et le cueur et ses gens qui ainsi
se virent souvris les mistrent en deffense le mieulx quilz seurent
Mais leur deffense peu leur valut car les autres furent sur pour
vuit · Toutesfois desir qui vaillant et chaultz estoit tira lespee
et se mist en deffense moult vaillamment et en bleza deuy de
la premiere encontre Mais dangier advisa quil faisoit merveille
et pensa a soy mesmes que si cestui dure longuement quil pourra
bien faire mysance a leurs gens Si adreza a lui et lui donna
sur la teste de son gros baston tandis quil entendoit a combatre
aux autres vuit tel coup quil lui fendit la teste jusques a la cervelle
et desir cheut comme mort de celui coup · Lors se escria dangier aux
autres car cestuicy est desespeche Si firent tant en peu deure
dangier et les mesdisans quilz blecerent a mort tous les gens
du cueur · Et le cueur qui vit ainsi ses gens de coper et mal
mectre commencza a departir coups a dextre et a senestre et couper
bras et jambes et mectre gens a mort tellement que qui le veist
Il veist bien que vrayement est le cueur le plus vaillant que
jamais homme veist Si lauisa lorde vieille jalouzie quil
decouppoit ainsi leurs gens et commencza a tuer Incontinant
or a cestuicy car sil dure longuement nous n'avons pouoir
de durer Et incontinant dangier rettus et tout leffort de leurs
gens vindrent sur lui car ilz n'avoient plus a faire que a lui
Lors le cueur saisia contre vuit gros arbre qui estoit en la place
Et commencza a departir coups en telle maniere que nul ne

le vrist qui a preudomme ne le tenist / Mais cest pourneant car
il neust pouoir de durer contre leffort des mesdisans / car ilz lassem
blerent tous sur lui et bouterent tellement dangier et refus qui
estoient deuant quilz les firent effondrer sur lui voulsissent
ou non · / mais ce ne fut pas sans coup ferir / Car il donna
tel coup a dangier sur vng viel bacinet quil auoit / quil
le fist tout embrunchier dauant Et dangier qui estoit gros
vilain et ossu quant il le sentit ferir / lui ramena vng coup
de toute sa force sur la teste tellement que la coiffe de fer ne le
garentist quil ne lui abatist vne des machoueres / et si cruellement
la taundit que la ceruelle de la teste lui parroissoit / Si tient ce
celui coup comme mort et les mesdisans commencerent a dangier
sur lui tellement quil nestoit pas filz de bonne mere qui ne lui
donnoit son coup · Lors sen passerent outre et le laisserent la
pour mort lui et ses compaignons / et vindrent a doulce mercy
quilz trouuerent plourant / mais dame pitie ny estoit pas car
elle sen estoit fouir cachier en vng buisson quant elle vit la
dure bataille / Si prist dangier doulce mercy par la main
et la remist en la garde de crainte et honte qui la ramenerent
au manoir de rebellion et la gardierent et emprisonnerent
plus estroit que jamais nauoit este · Et quant dame pitie
qui tout veoit du buisson ou elle estoit mucee vit et apperceut
que dangier et ses gens sen furent allez / elle sen vint sur la
place pour veoir si ses gens estoient tous morts / Si trouua
que tous se releuoient et tiroient au chastel de plaisance qui
nestoit que a deux mille de la / excepte seulement le cuer car
tellement fut blece qui sembloit estre mort et ne viuoit ne bras
ne jambes a lui · Lors lassist dame pitie au pres de lui / mais
premier leut tire a lombre dun buisson affin que les mesdisans
ne la veussent veoir / et demoura tant au pres de lui / que a
chief de piece il commencza a gecter vng souspir / Et adont

quant pitie dit quil nestoit pas mort si elle en fut joyeuse ce ne
fait mye ademander. Si prist a mouillier ses mains en vnes pou
dane qui estoit en vne ouvriere au pres delle et lui mist par auto
des temples Et finablement fist tant quil fut tout venu
de pamoison et il commencza a tyetter ses yeulx au tour de lui
et demanda ou estoit sa dame la tresdouce mercy et ses compaignos
aussi Et dame pitie lui dist que a sa dame ne pensast plus
car elle estoit es mains de dangier Et quant a ses compaignons
ilz estoient ja a plaisance a lostel damours Lors dist et pria a
dame pitie que puis que sa dame estoit de serchiet es mains de
dangiet que pour dieu le menast a lospital damours car la
vouloit finer le remenant de ses jours en prieres et oraisons
Et dame pitie le fist ainsi que le cuer le luy requist.

Donques dangoesse et de dueil
Que mon cuer auoit ouuris lueil
Et entressault se mesueillay
Et subit moult hault appellay

BIBLIOTHEQUE IMPERIALE MSS.

Vnq mien chambellan qui estoit
En vne couche ou il dormoit
Dauant moy pour cette nuyt la
Lequel de mon cry se leuessa
En demandant vous faulx il sen
Je lui respondis oy bien
Et en soupirant ainsi dis
Ha a tresdoulx dieu de paradis
Jay pour amours quamours nait desrobe
Mon cuer et o luy emporte
Car o lamam mon corps sens
Mais de mon cuer ce croy sans sang
Sentir ne le puis nullement
Debatir voit auainement
Et si me doubte dautre part
Quamours mon corps o son dart
Nait prise pour prendre mon cuer
Dangoesse en suys en tressueur
Lors se leua et apporta
De la chandelle et regarda
Sans ce que plus fist delaie
Mon corps sil estoit plaie
Et vit que ce nestoit mant
Si me dist tout en sourriant
Que je dormisse seurement
Et que naroye nullement
Pour ce mal garde de mourir
Fors par lui ne fis recouurir
Et de honte plus mot ne dis
Neantmoins quencores tousdis
Estoye effraye et que ins
Bonne piece ains que mendormis

Lettre

Dont le matin quant me leuay
Le papier pris et escript ay
Mon songe au plus pres que jay seeu
En priant a vous sil est leu
En quelque bonne compraigne
Que on excuse ma folie
Car le mal damours si est tieulx
Quil ne spargne jeune ne vieulx
Lequel fait maintesfois souuent
Songier en dormant et en veillant
Quant bien a son cyre on na pas
Allegement des estroitz las
Enquor amours tient maint desir
Si men vueil taire sans mot dire
Fors que ce liure cy fut fet
Mil quatrecens cinquante sept

Mon tresher et tresame nepueu et cousin. Ainsi dongs comme auez peu voir par escript. Pareillement sutre pouez comprendre mon piteux cas et ma griefue paine au long considerer Laquelle nest aduenue par tost croire et de legier suuur au rapport de mes yeulx le plaisir de mon cuer plus tost dassez que sa propre sante Vous requerant que quant aurez bon loisir que y vueilliez penser ainsi que bien sauez pour men mander vostre tres bon aduis / et ce quassaire vous seruiraiant auray pour singulier remede et conuenant regime Sicque si fort ne souuent Je ne puisse estre tempte-ne ainsi tourmente de ce subtil esprit au vouloir Impossible-nomme le dieu damours qui embrase les cueurs de tres Impetueux desir / lequel fait gens tant amer / ilz-en meurent ou si fort languissent quilz nont vng seul bon jour Et pource que Je scay

certainement que esprouue lauez ainsi se vous en prise En vo⁹
priant que s'il est riens que pour vous faire puisse que le me hautes
sauoir et vous me ferez tresouuerain plaisir · Car prest suys et serray
a mon loyal pouoir de tousdis acomplir vo⁷ plaisir et vouloir comme
celui qui se rend tenu et obligie · ⁊ Priant adieu qui vous donnt
ce que vostre cuer desire et autant de bien et en amours de joye comme
pour moy voudroye ·

138

ROMAN
M·S·S·

FR
24399
1516 -III