GRAMMATA·QVI SOPHIE·QVERIT COGNOSCERE VERE·
·VERM·CES SOPHIE FVISSE·
·HOC MATHESIS·PIENE QVADRATV·
·ERE SEQVACES·
·AVDET·HABERE·
ORNAT PERFECTAM REX HE·INRIH STEM·MATE SECTAM

Canel. B. 5. C. lat. 4452
Cim 57 Sec. 1914
Bamb [Tech] 283

BIBLIOTHECA REGIA MONACENSIS

BIBLIOTHECA
REGIA
MONACENSIS

REX HEINRICUS OVANS FIDEI SPLENDOR E CORUS CANS

MAXIMUS IMPERIO FRUITUR QUO PSPER AUTTO

INTER OPUM VARIAS PRONO DE PECTORE GAZAS

OBTULIT HUNC LIBRUM VIGENS REGIS REGIS ET

PLENUS AMORE DEI PIUS PATRONARIA TEMPLI

VISIT PERPETUA DECORATA LAUDE PERENNI

PRINCEPS AEDIS AE CAELESTIS CLAVIGER ARCIS

O PETRE CUM PAULO GENTIS DOCTOR BENIGNE

DUNCTIBI DEVOTI PRECUM SUBAUDIAS HONORE

CUM CUNCTIS SUIS QUI TECUM STANT SERVANS

HOC PATER HOC NATUS SPIRAT NON CESSAT SPIRARE

ANNUAT AETERNIS REDEMPTOR OMNIBUS UNUS

TRACTANDO IUSTUM · DISCERNITE SEMPER HONESTU
UTILE CONGENDAT CONSULTUM LEGIS UTOPTAT ·
SOLUIMUS ECCE TIBI REX CENSUM IURE PERENNI
CLEMENS ESTOTUIS · NOS REDDIMUS ISTA QUOTANNIS ·

RESNOTAT HICHOMINIS
MATHEVS SCIPTOR HERILIS

VT LEO VOCE FREMIT ·
MARCVS DVM TALIA SCRIBIT ·

ORE CANIT UITULI
LUCAS MIRACULA XPI

ASRA UOLANDO PETENS.
PANDIT SECRETA IOHANNES.

SEQ·SCI·EU·SEC·
MA HEU
E IEEMP
VM
DE SPONSATA MATER
IHV MARIA IOSEPH·

ANTE QUAM CONVENI
RENT. INVENTA EST IN UTERO
habens de spū scō. Ioseph autem uir
eius cum esset iustus. & nollet eam tra
ducere. uoluit occulte dimittere
eam. Haec autem eo cogitante. ecce
angelus dni insomnis apparuit ei di
cens. Ioseph fili dauid. noli timere
accipere mariam coniugem tuam.
Quod enim in ea natum est. de spū scō
est. Pariet autem filium. & uoca
bis nomen eius ihm. Ipse enim
saluum faciet populum suum.
a peccatis eorum.

IN GALLICANTV

SEQ̃ SC̃I EṼ · SEC̃ MATHEVM

IN ILLO TEMPORE
EXIIT EDICTVM A
CAESARE AVGVSTO · VT
describeretur uniuersus or
bis · hacc descriptio prima
facta est · a praeside syriae cyrino · Et i
bant omnes · ut profiteretur singuli in
suam ciuitatem · Ascendit autem & io
seph a galilea de ciuitate nabareth · in iu
daeam ciuitatem dauid quae uocatur
bethleem · eo quod esset de domo & fami
lia dauid · ut profiteretur cum maria de
sponsata sibi uxore pregnante · Factum
est autem cum essent ibi · impleti sunt
dies ut pareret · Et peperit filium suum
primogenitum · & pannis eum inuoluit ·
& reclinauit eum in praesepio · quia non

erat eis locus in diuersorio. Et pastores e
rant in regione eadem uigilantes. & custo
dientes uigilias noctis super gregem suum.
Et ecce angelus dni stetit iuxta illos. & cla
ritas di circumfulsit illos. & timuerunt
timore magno. Et dixit illis angelus.
Nolite timere. Ecce enim euangelizo uo
bis gaudium magnum quod erit omni
populo. quia natus est uobis hodie salua
tor. qui est xpc dns in ciuitate dauid. Et hoc
uobis signum. Inuenietis infantem pan
nis inuolutum. & positum in praesepio.
Et subito facta est cum angelo multitudo
militiae caelestis. laudantium dm &
dicentium. Gloria in altissimis do. & in
terra pax in hominibus. bonae uolunta
tis.

MANE PRIMO.
SEQUENTIA SCI EUANGELI.

SECVNDVM LVCAM·

PASTORES LOQVE
BANTVR AD INVICEM·
Transeamus usque bethle
em. & uideamus hoc uer
bum quod factum est. quod
dn̄s ostendit nobis· Et uenerunt
festinantes. & inuenerunt mariam
& ioseph. & infantem positum in praese
pio· Uidentes autem. cognouerunt de
uerbo. quod dictum erat illis de puero
hoc· Et omnes qui audierunt mirati sunt.
& de his quae dicta erant a pastoribus ad
ipsos· Maria autem conseruabat omnia
uerba haec. conferens in corde suo· Et
reuersi sunt pastores glorificantes & lau
dantes d̄m. in omnibus quae audierant
& uiderant. sicut dictum est ad illos·

INDIE ·

NATALIS

DNI ·

INITIVS CIEVELI

SEC IOHAN
N
IRIN CIPIO
GRAT VERBV

ET UERBUM ERAT APUD DM·
ET DS ERAT UERBUM· HOC ERAT IN
principio apud dm· Omnia per ipsum
facta sunt· & sine ipso factum est nihil·
Quod factum est· in ipso uita erat· Et uita
erat lux hominum· & lux in tenebris lu
cet· & tenebrae eam non comprehende
runt· Fuit homo missus a dō· cui no
men erat iohannes· Hic uenit in testi
monium· ut testimonium perhiberet
de lumine· ut omnes crederent per illum·
Non erat ille lux· sed ut testimonium per
hiberet de lumine· Erat lux uera· quae
illuminat omnem hominem uenientem
in mundum· In mundo erat· & mundus
per ipsum factus est· & mundus eum non
cognouit· In propria uenit· & sui eum
non receperunt· Quotquot autem rece
perunt eum· dedit eis potestatem filios

dī fieri his qui credunt innomine eius
Qui non exsanguinibus. neque exuoluntate carnis. neque exuoluntate uiri. sed ex dō nati sunt. Et uerbum caro factum est. & habitauit innobis. Et uidimus gloriam eius. gloriam quasi unigeniti a patre. Plenum gratiae. & ueritatis.

IN NATAL SĀCI STEPHANI PROTOMARTYRIS

SEQ SĀCI EVANGELII SEC MATHEUM

IN ILLO TEMPORE IC EBAT IHC turbis iudaeorum. & principibus sacerdotum. Ecce ego mitto aduos prophetas. & sapientes & scribas. & exillis occidetis. & crucifigetis. & exeis flagellabitis in

synagogis uestris. & persequemini de ciui
tate in ciuitatem. ut ueniat super uos
omnis sanguis iustus. qui effusus est su
per terram. A sanguine abel iusti. usque
ad sanguinem zacharie filii barachie. quem
occidistis inter templum & altare. Amen di
co uobis. uenient hacc omnia. super
generationem istam. Ierusalem ierusa
lem. quae occidis prophetas. & lapidas
eos qui ad te missi sunt. Quotiens uolui
congregare filios tuos. quem admodum
gallina congregat pullos suos sub alas.
& noluisti. Ecce relinquetur uobis do
mus uestra deserta. Dico enim uobis.
Non me uidebitis amodo. donec dicatis.
Benedictus qui uenit. in nomine dñi.

INNAT SCI IOHANNIS EUA

SEQ SCI EV SEC IOHANNEM

IN ILLO TEMPORE

DIXIT IHC PETRO

EQVERE ME

Conuersus autem petrus

uidit illum discipulum quem

diligebat ihc sequentem qui

& recubuit in caena supra pe

ctus eius & dixit Dne quis est qui tra

det te hunc ergo cum uidisset petrus

dicit ihu Dne hic autem quid Dicit

ei ihc Sic eum uolo manere donec ueni

am quid ad te Tu me sequere Exi

uit ergo sermo iste inter fratres quod di

scipulus ille non moritur Et non dixit

ei ihc quia non moritur sed sic eum uo

lo manere donec ueniam quid ad te

Hic est discipulus qui testimonium per

hibet de his. & scripsit haec. Et scimus
quia uerum est. testimonium eius.

INNAT INNOCENTUM.

SEQUENTIA SCI EUTI II.
SECDM MATHEUM.

IN ILLO TEMPORE.
ANGELUS DNI APPA
RUIT IN SOMNIS IOSEPH
dicens. Surge & accipe
puerum & matrem eius.
& fuge in aegyptum.
& esto ibi usque dum dicam tibi. Futu
rum est enim. ut herodes quaerat puc
rum ad perdendum eum. Qui consurgens.
accepit puerum & matrem eius nocte. &
secessit in aegyptum. & erat ibi usque ad
obitum herodis. Vt adimpleretur quod
est a dno. per prophetam dicentem. Ex
aegypto uocaui filium meum. Tunc he

rodes uidens quoniam illusus esset a ma
gis. iratus est ualde. Et mittens occidit
omnes pueros qui erant in bethleem & in
omnibus finibus eius a bimatu & infra. se
cundum tempus quod exquisierat a ma
gis. Tunc adimpletum est. quod dictum
est per ieremiam prophetam dicentem.
Vox in rama audita est. ploratus & ulula
tus multus. rachel plorans filios suos.
Et noluit consolari. quia non sunt.

In nat sci siluestri pp.
Seq. sci euan. sec matheum.

In illo tempore.
Dixit ihc discipulis suis.
Igilate ergo. qua
nescitis qua hora dns
uester ueniturus sit. Illud
autem scitote. quoniam si sciret paterfami
lias. qua hora fur ueniturus esset. uigilaret

utique. & non sineret perfodi domum
suam. Ideo & uos estote parati. quia qua
nescitis hora. filius hominis uenturus est.
Quis putas est fidelis seruus & prudens. quē
constituit dominus suus supra familiam
suam. ut det illis cibum in tempore. Bea
tus ille seruus. quem cum uenerit dn̄s eius.
inuenerit sic facientem. Amen dico uo
bis. quoniam super omnia bona sua. con
stituet eum.

IN OCTAUA DN̄I.

SEQ SC̄I EV̄. SECVND LVCAM.

IN ILLO TEMPORE.
POSTQUAM CON
SVMMATI SVNT DIES
octo ut circumcideretur
puer. uocatum est nomen
eius IHC. quod uocatum est ab angelo.
priusquam in utero concaperetur.

DOMINICA · I · POST NAT DNI ·

SEQ SCI EV · SEC LVCAM ·

IN ILLO TEMPORE ·
RAT IOSEPH ET MARIA MER
IHV · MIRANTES SVPER HIS ·
quae dicebantur de illo · Et
benedixit illis symeon · & dixit ad mariam
matrem eius · Ecce positus est hic in ruinam
& resurrectionem multorum in israhel · &
in signum cui contradicetur · Et tuam
ipsius animam pertransibit gladius · ut re
uelentur ex multis cordibus cogitationes ·
Et erat anna prophetissa filia phanuhel · de
tribu aser · hęc processerat in diebus mul
tis · & uixerat cum uiro suo annis septem
a uirginitate sua · Et haec uidua · usque
ad annos octoginta quatuor · quae non di
scedebat de templo · ieiunis & obsecrationib.
seruiens · nocte ac die · Et haec ipsa hora su

peruenient confitebatur dño. & loquebatur de illo. omnibus qui expectabant redemptionem ierusalem. Et ut perfecerunt omnia secundum legem dñi. reuersi sunt in galileam in ciuitatem suam nazareth. Puer autem crescebat & confortabatur. plenus sapientia. Et gratia dei erat in illo.

IN UIGIL THEOPHANIAE.

SEQ SCI EV. SEC MATHEUM.

DIXIT IN LIBRO TEMPORE EFUNCTO AUTEM HERODE. ECCE ANGELUS dñi apparuit in somnis ioseph in egypto dicens. Surge & accipe puerum & matrem eius. & uade in terram israhel. Defuncti sunt enim. qui quaerebant animam pueri. Qui surgens accepit puerum & matrem eius. & uenit in

terram israhel. Audiens autem quod ar
chelaus regnaret in iudea pro herode patre suo.
timuit illo ire. Et admonitus in somnis.
secessit in partes galileae. Et veniens
habitauit in ciuitate. quae uocatur
nazareth. Ut adimpleretur quod di
ctum est per prophetas. quoniam na
zareus uocabitur.

SEQ SCIEUANGE
LII SECUNDUM
MATHEUM.
IN ILLO
TEMPORE.
NATUS

esset ihc in bethleem iudae
in diebus herodis regis · ecce magi
ab oriente uenerunt ierosolyman dicentes ·
u bi est qui natus est rex iudaeorum · uidimus
enim stellam eius in oriente · et uenimus adorare
eum · Audiens autem herodes rex turbatus est ·
et omnis ierosolyma cum illo · Et congregans o
mnes principes sacerdotum & scribas populi · scisci
tabatur ab eis ubi xpus nasceretur · At illi dixerunt
ei · In bethleem iudae · Sic enim scriptum est per
prophetam · Et tu bethleem terra iuda · nequaquam
minima es in principibus iuda · Ex te enim exiet
dux · qui regat populum meum israhel · Tunc he
rodes clam uocatis magis · diligenter didicit ab eis
tempus stellae quae apparuit eis · Et mittens il
los in bethleem dixit · Ite & interrogate diligen
ter de puero · et cum inueneritis renunciate mihi ·
ut et ego ueniens adorem eum · Qui cum audissent

regem · abierunt · Et ecce stella quam uiderant
in oriente antecedebat eos · usque dum uenien
stare super ubi erat puer · Uidentes autem
stellam · gauisi sunt gaudio magno ualde · Et in
trantes domum · inuenerunt puerum cum ma
ria matre eius · Et procidentes adorauerunt eum ·
Et apertis thesauris suis · obtulerunt ei munera ·
aurum · thus · & myrram · Et responso accepto
in somnis ne redirent ad herodem · per aliam u
am · reuersi sunt in regionem suam ·

DOMINICA · I · POST THEOPHAN̄ · SEQ̄ SCI EV̄ SEC̄ LVCAM ·

IN ILLO TEMPORE · cum factus esset
ihs annorum duodecim ·
ascendentibus illis in ierosoly
mam secundum consuetudinem diei festi · con
summatisq · diebus cum redirent · remansit
puer ihs in ierusalem · et non cognouerunt

parentes eius. Existimantes autem illum esse
in comitatu. uenerunt iter diei. et requirebant
eum inter cognatos & notos. Et non inueni
entes. regressi sunt in ierusalem requirentes e
um. Et factum est post triduum. inuenerunt
illum in templo sedentem in medio doctorum.
audientem illos. et interrogantem eos. Stupe
bant autem omnes qui eum audiebant. super
prudentia & responsis eius. Et uidentes. admi
rati sunt. Et dixit mater eius ad illum. Fili.
quid fecisti nobis sic. Ecce pater tuus & ego
dolentes quaerebamus te. Et ait ad illos. quid
est quod me quaerebatis. nesciebatis. quia in
his quae patris mei sunt oportet me esse.
Et ipsi non intellexerunt uerbum. quod locu
tus est ad illos. Et descendit cum eis. & uenit
nazareth. et erat subditus illis. Et mater eius
conseruabat omnia uerba haec. in corde su
o. Et ihs proficiebat sapientia. & aetate.

et gratia · apud dm̄ & homines

IN OCTAVA THEOPHANIAE · SEC̄ IOHANNEM ·

IN ILLO TEMPORE · VIDIT IOHANNES IHM̄ VENIENTEM AD SE · ET AIT · Ecce agnus dī · qui tollit peccatum mundi · hic est de quo dixi · Post me uenit uir qui ante me factus est · quia prior me erat · & ego nesciebam eum · Sed ut manifestetur israhel · propterea ueni ego in aqua baptizans · Et testimonium perhibuit iohannes dicens · Quia uidi spm̄ descendentem quasi columbam de caelo · et mansit super eum · & ego nesciebam eum · Sed qui misit me baptizare in aqua · ille mihi dixit · Super quem uideris spm̄ descendentem et manentem super eum · hic est qui baptizat in spū sc̄o · Et ego uidi · et testi

monium perhibui. quia hic est filius di.

FERIA·IIII·

SEQ·S·EV·SEC MATHEV·

IN ILLO TEMPORE.

VENIT IHS A GALI

LEA IN IORDANEN AD IOHAN

non. ut baptiharetur ab eo.

Iohannes autem phibebat eum

dicens. Ego ate debeo baptihari. & tu

uenis ad me. Respondens autem ihs. di

xit ei. Sine modo. sic enim decet nos imple

re omnem iustitiam. Tunc dimisit eum.

B aptihatus autem ihs confestim ascendit de

aqua. & ecce aperti sunt ei caeli. & uidit

spm di descendentem sicut columbam. & ue

nientem super se. Et ecce uox de caelis di

cens. hic est filius meus dilectus. in quo

mihi complacui.

FERIA SEXTA.

SEQ SCI EV · SEC LVCAM:

REGRESSVS EST IHS IN
VIRTVTE SPS IN GALILEAM·
et fama exiit per uniuersam re
gionem de illo · & ipse docebat in
synagogis eorum · et magnifica
batur ab omnibus: Et uenit
nazareth ubi erat nutritus ·
& intrauit secundum
consuetudinem suam die sabbati in synagogā·
et surrexit legere: Et traditus est illi liber
esaiae prophetae: Et ut reuoluit librum · inue
nit locum ubi scriptum erat: Sps dni super
me · propter quod unxit me · euangelizare
pauperibus misit me: Sanare contritos corde ·
prędicare captiuis remissionem · & caecis uisū ·
dimittere confractos in remissionem · praedi
care annum dni acceptum · et diem retributi
onis: Et cum plicuisset librum reddidit m

nistro et sedit · & omnium in synagoga oculi
erant intendentes in eum · Coepit autem dice
re ad illos · quia hodie impleta est haec scriptu
ra in auribus uestris · Et omnes testimonium
illi dabant · & mirabantur in uerbis gratiae ·

quae proce

ABBATO ·

SEQ SCI EV · SEC LVCAM ·

IN ILLO TEMPORE ·

ROGAVIT IHM QUIDA
DE PHARISAEIS · VT MANDUCA
ret cum illo · Et ingressus domum
pharisaei · discubuit · Et ecce mulier quae erat in ciuitate peccatrix ·
ut cognouit quod accubuit
in domo pharisei · attulit
alabastrum unguen
ti · et stans retro secus pedes eius · lacrimis coe
pit rigare pedes eius · & capillis capitis sui ter
gebat · et osculabatur pedes eius · et unguento

unguebat · Uidens autem pharisaeus qui uo
cauerat eum · ait intra se dicens · hic si esset
propheta · seret utique quae & qualis mulier
esset quae tangit eum · quia peccatrix est ·
Et respondens ihs · ait ad illum · Simon · habeo
tibi aliquid dicere · At ille ait · magister dic ·
O uo debitores erant cuidam feneratori · unus de
bebat ei denarios quingentos · alius quinquagin
ta · Non habentibus illis unde redderent · dona
uit utrisq · · Quis ergo eum plus diligit · Respon
dens simon dixit · Aestimo · quia is cui plus do
nauit · At ille dixit ei · Recte iudicasti · Et con
uersus ad mulierem · dixit simoni · Uides hanc
mulierem · intraui in domum tuam · aquam pe
dibus meis non dedisti · haec autem lacrimis ri
gauit pedes meos · & capillis suis tersit · Osculū
mihi non dedisti · haec autem ex quo intrauit ·
non cessauit osculari pedes meos · Oleo caput
meum non unxisti · haec autem unguento un

xit pedes meos. propter quod dico tibi. remit
tuntur ei peccata multa. quoniam dilexit
multum. Cui autem minus dimittitur. mi
nus diligit. Dixit autem ad illam. Remittun
tur tibi peccata. Et coeperunt qui simul ac
cumbebant. dicere intra se. Quis est hic. qui
etiam peccata dimittit. Dixit autem ad mu
lierem. Fides tua te saluam fecit. uade in pace.

Homi. II. p̃ Teop̃ S. Ioh̃annim.

In illo tempore nuptiae factae sunt in Chana Galilee. et erat mater ihu ibi. Uocatus est autem et ihs. & discipuli eius ad nuptias. Et deficiente uino. dicit mater ihu ad eum. Uinum non habent. Et dicit ei ihs. Quid mihi & tibi est mulier. Non dum uenit hora mea. Dicit mater eius mini

stris· quodcumque dixerit uobis facite·
Erant autem ibi lapideae hydriae sex positae
secundum purificationem iudaeorum· capien
tes singulae metretas binas uel ternas· Dicit
eis ihs· Implete hydrias aqua· Et impleuerun
eas usque ad summum· Et dicit eis ihs· haurite
nunc· et ferte architriclino· Et tulerunt· Ut
autem gustauit architriclinus aquam uinum
factam· & non sciebat unde esset· ministri au
tem sciebant qui hauriebant aquam· uocat
sponsum architriclinus· & dicit ei· Omnis ho
mo primum bonum uinum ponit· & cum ine
briati fuerint· tunc id quod deteriusest· Tu
autem seruasti bonum uinum· usque adhuc·
Hoc fecit initium signorum ihs in cana galileae·
et manifestauit gloriam suam· Et crediderun
in eum discipuli eius·

FERIA QUARTA·
SEQ SCI EV· SEC MARCVM·

IN ILLO TEMPORE·
VENIT AD IHM LEPRO
SUS DEPRECANS EUM·ET GE
NU FLEXO DIXIT· SI UIS·POTES
ME MUNDARE· IHS AUTEM MISER
TUS EIUS EXTENDIT MANUM SUA·
& TANGENS EUM·AIT ILLI· UOLO·MUNDARE·ET
CUM DIXISSET·STATIM DISCESSIT AB EO LEPRA·&
MUNDATUS EST· ET COMMINATUS EST EI·STATIMQ·
EIECIT ILLUM·& DICIT EI· UIDE·NEMINI DIXERIS·
SED UADE OSTENDE TE PRINCIPI SACERDOTUM·ET
OFFER PRO EMUNDATIONE TUA QUAE PRAECEPIT
MOYSES·IN TESTIMONIUM ILLIS· ERIA·VI·
SEQ SCI LV·SEC MARCV·

IN ILLO TEMPORE·
EGRESSUS IHS UENIT
IN PATRIAM SUAM·ET SEQUI
BANTUR ILLUM DISCIPULI SUI· ET
FACTO SABBATO·COEPIT IN SYNA

goga docere. Et multi audientes. admiraban
tur in doctrina eius dicentes. Unde huic
haec omnia. & quae est sapientia quae data
est illi. et uirtutes tales quae per manus eius
efficiuntur. Nonne iste faber filius mariae.
frater iacobi. & ioseph. et iudae. & symonis.
nonne et sorores eius hic nobiscum sunt.
Et scandalizabantur in illo. Et dicebat eis.
quia non est propheta sine honore nisi in pa
tria sua. et in cognatione sua. & in domo sua.
Et non poterat ibi uirtutem ullam facere. ni
si paucos infirmos impositis manib. curauit.

SABBATO.
SEQ SCI EV. SEC LVCAM.

IN ILLO TEMPORE.
SURGENS IHS DE SYNA
GOGA. INTROIVIT IN DOMVM
simonis. Socrus autem simonis
tenebatur magnis febribus. et rogauerunt

illum pro ea · Et stans super illam imperauit
febri · & dimisit illam · Et continuo surgens
ministrabat illis · Cum sol autem occidisset ·
omnes qui habebant infirmos uariis languo
ribus · ducebant illos ad eum · At ille singulis
manus imponens · curabat eos · Exiebant au
tem dæmonia a multis clamantia & dicentia ·
quia tu es filius dī · Et increpans non sinebat
ea loqui · quia sciebant ipsum esse xp̄m · Fa
cta autem die · egressus ibat in desertum lo
cum · & turbae requirebant eum · Et uene
runt usq · ad ipsum · et detinebant illum ne
discederet ab eis · Quibus ille ait · quia & alis
ciuitatibus oportet me euangelizare regnū
dī ·

DOMINICA · III · P̄ THEOP̄ · SEQ̄ SC̄I EV̄ · SEC̄ MATHEUM ·

IN illo tempore · cum descendisset
ihs de monte · secutae sunt

cum turbae multae· Et ecce leprosus veniens·
adorabat eum dicens· Dñe si vis potes me mun
dare· Et extendens manum· tetigit eum ihs
dicens· Volo· mundare· Et confestim munda
ta est lepra eius· Et ait illi ihs· Vide nemini
dixeris· sed vade ostende te sacerdoti· & offer
munus quod precepit moyses in testimoniū
illis· Cum autem introisset capharnaum·
accessit ad eum centurio· rogans eum & dicens·
Dñe· puer meus iacet in domo paralyticus· et
male torquetur· Et ait illi ihs· Ego veniam·
et curabo eum· Et respondens centurio ait·
Dñe· non sum dignus ut intres sub tectum me
um· sed tantum dic verbo· et sanabitur puer
meus· Nam & ego homo sum sub potestate·
habens sub me milites· Et dico huic vade· et
vadit· Et alio veni· & venit· Et seruo meo
fac hoc· & facit· Audiens autem ihs miratus
est· et sequentibus se dixit· Amen dico vobis·

non inueni tantam fidem in israhel· Dico autem
uobis· quod multi ab oriente & occidente ue
nient· et recumbent cum abraham et isaac·
& iacob· in regno celorum· Filii autem re
gni eicientur in tenebras exteriores· ibi erit
fletus et stridor dentium· Et dixit ihs cen
turioni· Uade· & sicut credidisti fiat tibi·
Et sanatus est puer in illa hora· OOM· IIII·

SEQUENT· SCI· EV· SEC· MATHEUM·

IN ILLO TEMPORE ASCENDENTE IHS IN NAUICULAM· SECUTI SUNT eum discipuli eius· Et ecce mo
tus magnus factus est in ma
ri· ita ut nauicula operiretur fluctibus·
Ipse uero dormiebat· Et accesserunt· et fusci
tauerunt eum dicentes· Dne· salua nos·
perimus· Et dicit eis· Quid timidi estis mo
dicae fidei· Tunc surgens imperauit uentis

et mari. & facta est tranquillitas magna. Por
ro homines mirati sunt dicentes. Qualis est hic.
quia uenti & mare obediunt ei. FERIA·IIII·

SEQ SCI EV. SEC MATHEVM.

IN ILLO TEMPORE.
LOQUENTE IHU ADTUR
BAS. ECCE PRINCEPS VNUS
accessit. et adorauit eum dicens.
Filia mea modo defuncta est.
sed ueni impone manum super
eam & uiuet. Et surgens ihs sequebatur eum.
et discipuli eius. Et ecce mulier quae sangui
nis fluxum patiebatur duodecim annis acces
sit retro. & tetigit fimbriam uestimenti eius.
O icebat enim intra se. Si tetigero tantum uesti
mentum eius. salua ero. At ihs conuersus et
uidens eam. dixit. Confide filia. fides tua te sal
uam fecit. Et salua facta est mulier ex illa ho
ra. Et cum uenisset ihs in domum principis.

et uidisset tibicines & turbam tumultuantem.
dicebat · Recedite · non est enim mortua puella.
sed dormit · Et deridebant eum · Et cum eiecta
esset turba · intrauit & tenuit manum eius · et
surrexit puella · Et exiit fama hac · in uniuer
sam terram illam ·

FERIA · VI ·

EQ · SCI EU · SEC MARCVM ·

IN ILLO TEMPORE ·
DICEBAT IHS DISCI
PULIS SUIS · UIDETE QUID
audiatis · In qua mensura mensi fu
eritis · remetietur uobis et adicietur uobis ·
qui enim habet dabitur ei · & qui non habet · etiã
quod habet auferetur ab illo · Et dicebat · Sic
est regnum dĩ · quemadmodum si iaciat homo
sementem in terram et dormiat · & exsurgat
nocte ac die · et semen germinet & increscat dũ
nescit ille · Ultro enim terra fructificat · pri
mum herbam · deinde spicam · deinde plenum

frumentum inspica· Et cum se produxerit
fructus· statim mittit falcem· quoniam ad
est messis· Et dicebat· Cui assimilabimus re
gnum dī· aut cui parabolae comparabimus
illud· Sicut granum sinapis· quod cum se
minatum fuerit in terra· minus est omnibus
seminibus quae sunt in terra· & cum seminatū
fuerit· ascendit· et fit maius omnibus holeribus·
& facit ramos magnos· ita ut possint sub um
bra eius aues caeli habitare· Et talibus multis
parabolis loquebatur eis uerbum· pro ut po
terant audire· Sine parabola autem non lo
quebatur eis· Seorsum autem discipulis suis
disserebat omnia·

SABBATO·
SEQ· SCI EV· SEC· LVCAM·

IN ILLO TEMPORE·
DICEBAT IHS ETAD
INVITATOS PARABOLAM·
intendens quomodo primos accu

bitus eligerent. dicens ad illos. Cum inuita
tus fueris ad nuptias. non discumbas in pri
mo loco. ne forte honoratior te sit inuita
tus ab illo. et ueniens is qui te & illum uoca
uit dicat tibi. Da huic locum. et tunc incipi
as cum rubore nouissimum locum tenere.
Sed cum uocatus fueris. uade recumbe in no
uissimo loco. ut cum uenerit qui te inuita
uit dicat tibi. Amice. ascende superius.
Tunc erit tibi gloria. coram simul discum
bentibus. Quia omnis qui se exaltat humi
liabitur. & qui se humiliat exaltabitur.
Dicebat autem et ei qui se inuitauerat. Cum
facis prandium aut caenam. noli uocare a
micos tuos. neq. fratres tuos. neque cogna
tos. neque uicinos diuites. ne forte & ipsi
te reinuitent. et fiat tibi retributio. Sed
cum facis conuiuium. uoca pauperes. debi
les. claudos. caecos. & beatus eris. quia non

habent retribuere tibi · Retribuetur enim
tibi in resurrectione iustorum · Haec cum
audisset quidam de simul discumbentibus ·
dixit illi · Beatus qui manducabit panem
in regno dei · DOMIN · V · P OCT THE ·

SEQUENTIA SCI EVTH ·
SECUM MATHEUM ·

IN ILLO TEMPORE ·
RESPONDENS IHS
DIXIT · CONFITEOR TIBI
pater dne celi & terrae · quia
abscondisti haec a sapientibus
et prudentibus · et revelasti
ea parvulis · Ita pater ·
quoniam sic fuit placitum ante te · Omnia
mihi tradita sunt a patre meo · Et nemo
novit filium nisi pater · neque patrem quis
novit nisi filius · et cui voluerit filius reve
lare · Venite ad me omnes qui laboratis

et onerati estis. & ego reficiam uos. Tollite
iugum meum super uos. et discite a me quia
mitis sum et humilis corde. & inuenietis re
quiem animabus uestris. Iugum enim me
um suaue est. & onus meum leue est.

FERIA QUARTA.
SEQ SCI EV. SEC MARCVM.

IN ILLO TEMPORE.
OFFEREBANT IHU
PARVULOS. VT TANGERET
illos. Discipuli autem. commi
nabantur offerentibus. Quos cum uidere
ihs indigne tulit. & ait illis. Sinite par
uulos uenire ad me. et ne prohibueritis
eos. Talium est enim regnum di. Amen
dico uobis. quisquis non receperit regnum
di uelut paruulus. non intrabit in illud.
Et complexans eos. & imponens manus su
per eos. benedicebat eos. FERIA. VI.

SEQ SCIEN · SEC IOHANNEM

IN ILLO TEMPORE.
DIXIT IHS TURBIS ·
PERAMINI NON CIBUM
qui perit · sed qui permanet in
uitam aeternam · quem filius homi
nis uobis dabit · hunc enim pater signa
uit ds · Dixerunt ergo ad eum · Quid faci
emus ut operemur opera di · Respondit
ihs · et dixit eis · Hoc est opus di · ut credatis
in eum quem misit ille · Dixerunt
ergo ei · Quod ergo tu facis signum · ut uide
amus & credamus tibi · quid operaris ·
Patres nostri manna manducauerunt in de
serto · sicut scriptum est · Panem de caelo
dedit eis manducare · Dixit ergo eis ihs ·
Amen amen dico uobis · non moyses dedit
uobis panem de caelo · sed pater meus dat
uobis panem de caelo uerum · Panis enim

di est qui descendit de cado. et dat uitā mun
do. Dixerunt ergo ad eum. Dñe. semper
da nobis panem hunc. Dixit autem eis ihs.
Ego sum panis uitae. Qui uenit ad me non e
suriet. & qui credit in me non sitiet umquā.

IN NAT SCI SEBASTIANI
EQ SCI IV SEC LVCAM

IN ILLO TEMPORE.
DESCENDENS IHS
DE MONTE. STETIT IN LOCO
campestri. Et turba disci
pulorum eius. & multitudo copiosa plebis
ab omni iudea et ierusalem. et maritima.
& tyri. & sydonis. qui uenerant ut audi
rent illum. et sanarentur a languorib.
suis. & qui uexabantur aspiritibus in
mundis. curabantur. Et omnis turba
quaerebat eum tangere. quia uirtus de
illo exiebat. & sanabat omnes. Et ipse

eleuatis oculis in discipulos suos. dicebat.
Beati pauperes. quia uīrm est regnum dī.
Beati qui nunc esuritis. quia saturabimini.
Beati qui nunc fletis. quia ridebitis. Beati
eritis cum uos oderint homines. et cum se
parauerint uos. et exprobrauerint. & eie
cerint nomen uīrm tamquam malum. p
ter filium hominis. Gaudete in illa die
& exultate. ecce enim merces uīra. multa
in celo. DOMĪ IN SEPTUAGESIM.

SIN ILLO TEMPORE. MATHEŪ.
DIXIT IHS DISCIP SUIS.
SIMILE EST REGNŪ
celorum homini patrifami
lias. qui exiit primo mane
conducere operarios in uine
am suam. Conuentione autē
autem facta cum operariis ex denario di
urno. misit eos in uineam suam. Et egres

sus circa horam tertiam. uidit alios stan
tes in foro otiosos. & illis dixit. Ite & uos in
uineam. et quod iustum fuerit dabo uobis.
Illi autem abierunt. Iterum autem exit
circa sextam et nonam horam. & fecit simi
liter. Circa undecimam uero exit. et in
uenit alios stantes. et dicit illis. Quid hic sta
tis tota die otiosi. Dicunt ei. Quia nemo
nos conduxit. Dixit illis. Ite & uos in ui
neam meam. Cum sero autem factum ett.
dicit dominus uineae procuratori suo.
Uoca operarios. & redde illis mercedem. in
cipiens a nouissimis usque ad primos. Cū
uenissent ergo qui circa undecimam ho
ram uenerant. acceperunt singulos dena
rios. Uenientes autem et primi. arbitrati
sunt quod plus essent accepturi. Accepe
runt autem & ipsi singulos denarios. Et
accipientes. murmurabant aduersus pa

trem familias dicentes· hi nouissimi una
hora fecerunt· & pares illos nobis fecisti·
qui portauimus pondus diei & aestus·
At ille respondens uni eorum· dixit· Ami
ce· non facio tibi iniuriam· Nonne ex
denario conuenisti mecum· Tolle quod
tuum est· & uade· Uolo autem & huic
nouissimo dare· sicut & tibi· Aut non
licet mihi quod uolo facere· An oculus
tuus nequam est· quia ego bonus sum·
Sic erunt nouissimi primi· & primi nouis
simi· Multi enim sunt uocati· pauci au
tem electi·

FERIA· IIII·
SEQ SCI EU· SEC MARCUM·

IN ILLO TEMPORE·
CUM TRANSCEN
disset ihs in naui rursus
trans fretum· conuenit
turba multa ad illum· et erat circa

mare · Et uenit quidam de archisynago
gis nomine iairus · & uidens eum proci
dit ad pedes eius · et deprecabatur eum
multum dicens · Quoniam filia mea in
extremis est · ueni impone manum super
eam · ut salua sit & uiuat · Et abiit cum
illo · et sequebatur eum turba multa · &
comprimebant illum · Et mulier quae e
rat in profluuio sanguinis annis duode
cim · & fuerat multa perpessa a complu
ribus medicis · et erogauerat omnia sua
nec quicquam profecerat sed magis deteri
us habebat · cum audisset de ihu · uenit in
turba retro · & tetigit uestimentū eius ·
O icebat enim · Quia si uel uestimentum
eius tetigero · salua ero · Et confestim sic
catus est fons sanguinis eius · & sensit corpo
re · quod sanata esset a plaga · Et statim ihs
cognoscens in semetipso uirtutem quae

exierat de eo · conuersus ad turbam · aie
bat · Quis tetigit uestimenta mea · Et di
cebant ei discipuli sui · Uides turbam com
primentem te · & dicis · quis me tetigit ·
Et circumspiciebat uidere eam · quae hoc
fecerat · Mulier autem timens & tremens ·
sciens quod factum esset in se · uenit & pro
cidit ante eum · & dixit ei omnem uerita
tem · Ille autem dixit ei · Filia · fides tua
te saluam fecit · Uade in pace · & esto sa
na a plaga tua ·

FERIA SEXTA
SEQ SCI EV · SECD̄M MARCVM ·

IN ILLO TEMPORE ·
ENIT IHS TRAN
SFRETVM MARIS · IN RE
gionem gerasenorum ·
Et exeunti ei de nau
statim occurrit de monumentis homo

in spiritu immundo · qui domicilium habe
bat in monumentis · & neque catenis iam
quisquam eum poterat ligare · quoniam
saepe compedibus et catenis uinctus disru
pisset catenas · & compedes comminuisset ·
Et nemo poterat eum domare · & semper no
cte ac die in monumentis et in montibus
erat clamans · & concidens se lapidibus ·
Uidens autem ihm a longe · cucurrit et adora
uit eum · & clamans uoce magna dixit ·
Quid mihi & tibi ihu fili di summi · Adiuro
te per dm · ne me torqueas · Dicebat enim
illi · Exi sps immunde ab homine · Et inter
rogabat eum · Quod tibi nomen est · Et di
cit ei · Legio nomen mihi est · quia multi
sumus · Et deprecabantur eum multum ·
ne se expelleret extra regionem · Erat au
tem ibi circa montem grex porcorum ma
gnus pascens · & deprecabantur eum spir

tus dicentes. Mitte nos in porcos. ut in eos
introeamus. Et concessit eis statim ihs. Et ex
euntes spiritus immundi. introierunt in
porcos. Et magno impetu grex praecipi
tatus est in mare ad duo milia. & suffocati
sunt in mari. Qui autem pascebant eos. fu
gerunt. et nunciauerunt in ciuitatem & in
agros. Et egressi sunt uidere quid esset fa
cti. & ueniunt ad ihm. et uident illum q̄
a dęmonio uexabatur sedentem uestitū
et sanae mentis. & timuerunt. Et narra
uerunt illis qui uiderant qualiter factum
esset ei qui doemonium habuerat. & de
porcis. Et rogare eum coeperunt. ut disce
deret de finibus eorum. Cumque ascende
ret nauem. coepit illum deprecari qui ade
monio uexatus fuerat. ut esset cum illo.
Et non admisit eum. sed ait illi. Uade in
domum tuam ad tuos. & annuncia illis

quanta tibi dns fecerit · et misertus sit tui ·

SABBATO
SEQ SCI EV · SEC LVCAM

IN ILLO TEMPORE.
ACTV EST DEINCEPS.
IBAT IHS IN CIVITATEM QVAE
uocatur naim · et ibant cum illo di
scipuli eius · & turba copiosa · Cum
autem appropinquarent portae ciuita
tis · ecce defunctus efferebatur filius uni
cus matris suae · Et haec uidua erat · et
turba ciuitatis multa cum illa · quam cū
uidisset dns · misericordia motus super
eam · dixit illi · Noli flere · Et accessit · & te
tigit loculum · hi autem qui portabant ·
steterunt · Et ait · Adolescens · tibi dico ·
surge · Et resedit qui erat mortuus · et cę
pit loqui · & dedit illum matri suae ·
Accepit autem omnes timor · et magnifica

bant dm̄ dicentes· Quia propheta ma
gnus surrexit in nobis· & quia ds̄ uisita
uit plebem suam·

SCQ SCI
CUANÇELII
SE
CUNDU
CAM
IN
ILLO
TEM
PORE
OST
QUA
IMPLETISUNT
DIES
PURÇATIONIS E

SECUNDUM LEGĒ MOYSI·
TULERUNT IHM IN IERUSALEM· UT
sisterent eum dño·sicut scriptum est in
legt dñi· Quia omne masculinum adape
riens uuluam·sc̄m dño uocabitur· Et ut
darent hostiam·secundum quod dictum
est in legt dñi· par turturum·aut du
os pullos columbarum· Et ecce homo erat
in ierusalem·cui nomen sr̄mcon· Et ho
mo iste iustus & timoratus·expectans
consolationem israhel·& sp̄s sc̄s erat in eo·
Et responsum acceperat a sp̄u sc̄o·non ui
surum se mortem·nisi prius uideret
xp̄m dñi· Et uenit in sp̄u in templum·
Et cum inducerent puerum ih̄m parentes
eius ut facerent secundum consuetudinē
legis pro eo·& ipse accepit eum in ulnas
suas·et benedixit d̄m·& dixit· Nunc di
mittis seruum tuum dñe·secundum uer

bum tuum in pace: Quia uiderunt ocu
li mei salutare tuum. quod parasti ante
faciem omnium populorum: Lumen ad
reuelationem gentium. & gloriam ple
bis tuae israhel: OMIN IN LXA:

SEQUENT. S. EV. SEC LVCAM:

IN ILLO TEMPORE.
CUM TURBA PLU
RIMA CONVENIRET.
& de ciuitatibus prope
rarent ad eum. dixit per
similitudinem: Exiit qui
seminat seminare semen suum: Et dum se
minat. aliud cecidit secus uiam. & conculca
tum est. et uolucres caeli comederunt illud.
Et aliud cecidit supra petram. et natum aru
it. quia non habebat humorem: Et aliud
cecidit inter spinas. & simul exortae spinę
suffocauerunt illud: Et aliud cecidit in

terram bonam. & ortum fecit fructum
centuplum. haec dicens clamabat. Qui ha
bet aures audiendi. audiat. Interrogabant
autem eum discipuli eius. quae esset haec
parabola. Quibus ipse dixit. Uobis datum
est nosse mysterium regni di. ceteris au
tem in parabolis. ut uidentes non uideant.
& audientes non intellegant. Est autem
haec parabola. Semen. est uerbum di. Qui
autem secus uiam sunt. hi sunt qui audiunt.
deinde uenit diabolus. & tollit uerbum
de corde eorum. ne credentes salui fiant.
Nam qui supra petram. qui cum audierint
cum gaudio suscipiunt uerbum. & hi radi
ces non habent. qui ad tempus credunt.
et in tempore tentationis recedunt.
Quod autem in spinas cecidit. hi sunt qui
audierunt. et a sollicitudinibus & diuitis
et uoluptatibus uitae euntes suffocant.

et non referunt fructum· Quod autem
in bonam terram·hi sunt qui in corde bono
& optimo audientes uerbum retinent·
Et fructum afferunt in patientia·

ERIA SECUNDA·

SEQ SCIEN·SEC MATHEU·

IN illo tempore·
Exiens Ihs de na
ui. uidit turbam mul
tam·et misertus est super
eos· quia erant sicut oues non habentes pa
storem· Et coepit docere illos multa· Et
cum iam hora multa fieret·accesserunt
discipuli eius dicentes· Deserti est lo
cus hic & iam hora praeteriit·dimitte
illos·ut euntes in proximas uillas et uicos·
emant sibi cibos quos manducent· Et respon
dens ait illis· Date illis manducare· Et di
cerunt ei· Euntes emamus denarius ducen

tis panes. et dabimus eis manducare. Et
dicit eis. Quot panes habetis? Ite & ui
dete. Et cum cognouissent. dicunt. Qum
que. & duos pisces. Et praecepit illis. ut
accumbere facerent omnes secundū con
tubernia. super uiride fenum. Et discu
buerunt in partes. per centenos & per
quinquagenos. Et acceptis quinque pa
nibus et duobus. intuens in caelum. bene
dixit & fregit panes. et dedit discipulis
suis ut ponerent ante eos. & duos pisces
diuisit omnibus. Et manducauerunt omn.
& saturati sunt. Et sustulerunt reliqui
as fragmentorum duodecim cophinos ple
nos. et de piscibus. Erant autem qui man
ducauerunt. quinque milia uirorum. Et
statim coegit discipulos suos ascendere na
uem. ut praecederent eum trans fretum
ad bethsaidam. dum ipse dimitteret popu

lum· Et cum dimisisset cos· abiit in mon
tem orare·

FERIA·VI·
SEQ·S·IV·SEC·MATHEV·

IN ILLO TEMPORE·
ESPERE AUTEM
FACTO· ACCESSERUNT AD IHM
discipuli eius dicentes· Deser
tus est locus· & hora iam praeteriit· dimit
te turbas· ut euntes in castella· emant sibi
escas· Ihs autem dixit eis· Non habent
necesse ire· date illis uos manducare· Re
sponderunt ei· Non habemus hic nisi q̃n
que panes· & duos pisces· qui ait eis· Af
ferte illos mihi huc· Et cum iussisset tur
bam discumbere supra foenum· acceptis
quinque panibus & duobus piscibus· aspi
ciens in caelum benedixit & fregit· & de
dit discipulis panes· discipuli autem tur
bis· Et manducauerunt omnes· et saturi

ti sunt· Et tulerunt reliquias· duodecim
cophinos fragmentorum plenos· Man
ducantium autem fuit numerus quinq·
milia uirorum· exceptis mulieribus &
paruulis·

SABBATO
SEQ S CI EV· SEC MARCV·

IN ILLO TEMPORE·
EGRESSUS EST IHS
RVRSVS AD MARE· OMNIS Q·
turba ueniebat ad eum· et do
cebat eos· Et cum praeteriret·
uidit leuim alphei sedentem ad theloneu·
& ait illi· Sequere me· Et surgens· secu
tus est eum· Et factum est cum accumbe
ret in domo illius· multi publicani & peccatores simul discumbebant cum ihu et discipulis eius· Erant enim multi qui & sequebantur eum· Et scribae & pharisaei· uidentes quia manducaret cum peccatoribus

et publicanis. dicebant discipulis eius. Qua
re cum publicanis et peccatoribus manducat & bibit magister uester. Hoc audito
ihs. ait illis. Non necesse habent sani medico. sed qui male habent. Non enim ueni uocare iustos. sed peccatores.

DOMIN. IN QUINQUAG. SEQ. SCI EV. SEC. LUCAM.

IN ILLO TEMPORE. ASSUMPSIT IHS DUODECIM DISCIPULOS SUOS. & ait illis. Ecce ascendimus Ierosolymam. et consummabuntur omnia quae scripta sunt per prophetas de filio hominis. Tradetur enim gentibus. & inludetur. et flagellabitur. et conspuetur. Et postquam flagellauerint occident eum. & die tertia resurget. Et ipsi nihil horum intelle

xerunt · Et erat uerbum istud abscondi
tum ab eis. & non intellegebant quae dice
bantur · Factum est autem cum appro
pinquaret iericho. caecus quidam sede
bat secus uiam mendicans · Et cum audi
ret turbam praetereuntem · interrogabat
quid hoc esset · Dixerunt autem ei · qd
ihs nazarenus transiret · Et clamauit di
cens · Ihu fili dauid · miserere mei · Et qui
pracibant · increpabant eum ut taceret ·
I pse uero multomagis clamabat · Fili da
uid · miserere mei · Stans autem ihs · ius
sit eum adduci ad se · Et cum appropin
quasset · interrogauit illum dicens · quid
tibi uis faciam ? At ille dixit · Dne ut
uideam · Et ihs dixit illi · Respice · fides
tua te saluum fecit · Et confestim uidit ·
et sequebatur illum · magnificans dm · Et
omnis plebs ut uidit · dedit laudem dō ·

FERIA · IIII ·
SEQ SCI EV · SEC MATHEV ·

IN ILLO TEMPORE.
DIXIT IHS DISCIP · S ·
CUM IEIUNATIS · NOLITE
fieri sicut hypocritae tristes ·
Exterminant enim facies suas · ut parcant
hominibus ieiunantes · Amen dico uobis ·
quia receperunt mercedem suam · Tu au
tem cum ieiunas · ungue caput tuum et
faciem tuam laua · ne uidearis hominib ·
ieiunans · sed patri tuo qui est in abscon
so · & pater tuus qui uidet in absconso red
det tibi · Nolite thesaurizare uobis thesau
ros in terra · ubi erugo & tinea demolitur ·
& ubi fures effodiunt et furantur · Thesau
rizate autem uobis thesauros in caelo ·
ubi neque erugo neque tinea demolitur ·
et ubi fures non effodiunt nec furantur ·

Ubi enim est thesaurus tuus. ibi est & cor
tuum.

FERIA V.
SEQ SCI EV. SEC MATHEV

IN ILLO TEMPORE.
CUM INTROISSET IHS
CAPHARNAUM. ACCESSIT
ad eum centurio rogans eum
et dicens. Dne. puer meus iacet in domo pa
rat. Req retro In dominica. iii. post theophi.

FERIA SEXTA.
SEQ SCI EV. SEC MATHEUM

IN ILLO TEMPORE.
DIXIT IHS DISC SUIS
AUDISTIS QUIA DICTUM
est. diliges proximum tu
um. et odies inimicum tuum. Ego autem
dico uobis. Diligite inimicos uestros. bene
facite his qui oderunt uos. Et orate pro
persequentibus et calumniantibus uos. ut

ſitiſ filii patriſ ueſtri qui ſolem ſuum oriri
facit ſuper bonoſ et maloſ. & pluit ſuper
iuſtoſ et iniuſtoſ. Si enim diligitiſ eoſ qui
uoſ diligunt. quam mercedem habebitiſ.
N onne & publicani hoc faciunt. Et ſi ſalu
taueritiſ fratreſ ueſtroſ tantum. quid am
pliuſ facitiſ. Nonne & ethnici hoc faciunt.
E ſtote ergo uoſ perfecti. ſicut & pater ue
ſter caeleſtiſ perfectuſ eſt. Attendite ne
iuſtitiam uram faciatiſ coram hominibuſ.
ut uideamini ab eiſ. Alioquin. mercedem
non habebitiſ apud patrem urm qui in cae
liſ eſt. Cum ergo faciſ elemoſynam. noli
tuba canere ante te. ſicut hypocritae fa
ciunt in ſynagogiſ et in uiciſ. ut honorifi
centur ab hominibuſ. Amen dico uobiſ.
receperunt mercedem ſuam. Te autem fa
ciente elemoſynam. neſciat ſiniſtra tua
quid faciat dextera tua. ut ſit elemoſyna

tua in absconso · Et pater tuus qui uidet
in absconso · reddet tibi · SABBATO
FEQ SCI LEV · SEC MARCV ·
IN ILLO TEMPORE ·
Cum sero factum
esset · erat navis in me
dio mari · & ihs solus in terra ·
Et uidens eos laborantes in re
migando · erat enim uentus contrarius eis ·
Et circa quartam uigiliam noctis · uenit ad
eos ambulans super mare · & uolebat prae
terire eos · At illi ut uiderunt eum ambu
lantem super mare · putauerunt fantasma
esse · & exclamauerunt · Omnes enim eum
uiderunt · et conturbati sunt · Et statim
locutus est cum eis · & dixit illis · Confidite ·
ego sum · nolite timere · Et ascendit ad il
los in nauem · et cessauit uentus · & plus ma
gis intra se stupebant · Non enim intelle

xerant de panibus· Erat enim cor illorꝫ
obcaecatum· Et cum transfretassent·per
uenerunt in terram gennesareth·& ap
plicuerunt· Cumque egressi essent de
naui·continuo cognouerunt eum·Et p
currentes uniuersam regionem illam·
coeperunt in grabattis eos qui se male ha
bebant circumferre·ubi audiebant eum
esse· Et quocumque introibat in uicos·
uel in uillas·aut in ciuitates·in plateis po
nebant infirmos·& deprecabantur eum·
ut uel fimbriam uestimenti eius tange
rent· Et quotquot tangebant eum·salui
fiebant· DOMI·IN QUADRAGES·

SEQ·SCI·EV·SEC·MATHEVM·

IN ILLO TEMPORE·
DUCTUS EST IHS IN
DESERTUM A SPV·VT TEMPTA
retur a diabolo· Et cum ieiunas

set quadraginta diebus & quadraginta
noctibus. postea esurit. Et accedens tem
ptator. dixit ei. Si filius dī es. dic ut lapi
des isti panes fiant. Qui respondens. di
xit. Scriptum est. Non in pane solo vi
vit homo. sed in omni verbo quod pro
cedit de ore dī. Tunc assumpsit eum dia
bolus in scam ciuitatem. & statuit eum su
pra pinnaculum templi. et dixit ei. Si fi
lius dī es. mitte te deorsum. Scriptum est
enim. quia angelis suis mandauit de te.
& in manibus tollent te. ne forte offendas
ad lapidem pedem tuum. Ait illi ihs rur
sum Scriptum est. Non temptabis dnm
dm tuum. Iterum assumpsit eum diabo
lus in montem excelsum valde. & ostendit
ei omnia regna mundi & gloriam eorum.
et dixit illi. Haec omnia tibi dabo. si cades
adoraueris me. Tunc dicit ei ihs. Vade sata

nas· Scriptum est enim· Dn̄m dn̄ tuum
adorabis· et illi soli seruies· Tunc reliquit
eum diabolus· & ecce angeli accesserunt·
& ministrabant ei· FERIA· II·

SEQ̄ SCI EV̄· SEC̄ MATHEVM·

IN ILLO TEMPORE·
DIXIT IHC DISCIPULIS SŪ
UM UENERIT FILIUS
HOMINIS IN MAIESTATE SUA·
et omnes angeli cum eo· tunc sedebit super
sedem maiestatis suae· & congregabuntur
ante eum omnes gentes· Et separabit eos
ab inuicem· sicut pastor segregat oues ab
hedis· Et statuet oues quidem a dextris su
is· hedos autem a sinistris· Tunc dicet rex
his qui a dextris eius erunt· Uenite benedi
cti patris mei· possidete paratum uobis re
gnum a constitutione mundi· Esuriui
enim· et dedistis mihi manducare· Sitiui·

et dedistis mihi bibere: hospes eram. et col
legistis me: Nudus. & operuistis me: Infir
mus. et uisitastis me: In carcere eram. et
uenistis ad me: Tunc respondebunt ei iu
sti dicentes: Dñe. quando te uidimus esu
rientem & pauimus. sitientem & dedimus
tibi potum. Quando autem te uidimus
hospitem. et collegimus te. Aut nudum.
et cooperuimus. Aut quando te uidimus
infirmum. aut in carcere. & uenimus ad te.
Et respondens rex. dicet illis: Amen dico
uobis. quamdiu fecistis uni de his fratrib.
meis minimis. mihi fecistis. Tunc dicet &
his qui a sinistris erunt: Discedite ame
maledicti in ignem aeternum. qui para
tus est diabolo & angelis eius. Esuriui e
nim. & non dedistis mihi manducare. Sti
ui. et non dedistis mihi potum. hospes e
ram. & non collegistis me: Nudus. et non

operuistis me. Infirmus. et in carcere. & non
uisitastis me. Tunc respondebunt ei & ipsi
dicentes. Dñe. quando te uidimus esurien
tem. aut sitientem. aut hospitem. aut nudũ.
aut infirmum. uel in carcere. & non mini
strauimus tibi. Tunc respondebit illis di
cens. Amen dico uobis. quamdiu non feci
stis uni de minoribus his. nec mihi fecistis.
Et ibunt hi in supplicium aeternum. iusti
autem in uitam aeternam. FERIA. III.

SEQ̃ SCI EV̄. SEC̃ MATHEVM.

IN ILLO TEMPORE.
CUM INTRASSET ihs
IEROSOLYMAM. COMMOTA
est uniuersa ciuitas dicens. Quis
est hic. Populi autem dicebant. hic est
ihs propheta. a nazareth galileae. Et intra
uit ihs in templum dī. & eiciebat omnes ui
dentes et ementes in templo. et mensas num

molariorum · & cathedras uendentium co
lumbas euertit · et dicit eis · Scriptum est ·
domus mea · domus orationis uocabitur ·
U os autem · fecistis illam speluncam latro
num · Et accesserunt ad eum caeci & clau
di in templo · & sanauit eos · Uidentes au
tem principes sacerdotum et scribae mi
rabilia quae fecit · & pueros clamantes &
dicentes osanna filio dauid · indignati
sunt · et dixerunt ei · Audis quid isti di
cant · Ihs autem dicit eis · Utique · Num
quam legistis · quia ex ore infantium et
lactantium perfecisti laudem · Et relictis
illis · abiit extra ciuitatem in bethaniam ·
I biq· docebat eos · de regno dī ·

FERIA QVARTA ·
SEQ SCI EV · SEC MATHEVM ·
IN ILLO TEMPORE ·

ACCESSERUNT AD IHM
SCRIBAE ET PHARISEI·DICENTES·
Magister· uolumus a te signū
uidere· Qui respondens· ait il
lis· Generatio mala & adulte
ra signum quaerit· et signum non dabitur
ei· nisi signum ionae prophetae· Sicut
enim fuit ionas in uentre coeti tribus die
bus et tribus noctibus· sic erit filius homi
nis in corde terrae tribus diebus & tribus
noctibus· Uiri ninuitae surgent in iu
dicio cum generatione ista & condemna
bunt eam· quia poenitentiam egerunt
in praedicatione ionae· Et ecce plus quā
iona hic· Regina austri surget in iudici
o cum generatione ista· & condemnabit
eam· quia uenit a finibus terrae audire sa
pientiam salomonis· Et ecce plus quam
salomon hic· Cum autem immundus spi

ritus exierit ab homine · ambulat per loca
arida · quaerens requiem & non inuenit ·
tunc dicit · Reuertar in domum meam · un
de exiui · Et ueniens inuenit uacantem · sco
pis mundatam & ornatam · Tunc uadit &
assumit septem alios spiritus secum nequi
ores se · et intrantes habitant ibi · Et fiunt
nouissima hominis illius · peiora priorib ·
Sic erit & generationi huic pessimae ·
Adhuc eo loquente ad turbas · ecce mater
eius et fratres stabant foris · quaerentes lo
qui ei · Dixit autem ei quidam · Ecce ma
ter tua & fratres tui foris stant · quaeren
tes te · At ipse respondens dicenti sibi · ait ·
quae est mater mea · et qui sunt fratres me
i · Et extendens manum in discipulos
suos · dixit · Ecce mater mea · & fratres
mei · Quicumque enim fecerit uoluntatē
patris mei qui in caelis est · ipse meus et fra

ter. et soror et mater est. FERIA V.

SEQ SCI EV. SEC MATHEVM

IN illo tempore.

EGRESSUS INDE ihs.

SECESSIT IN PARTES TYRI

et sydonis. Et ecce mulier

chananea a finibus illis egressa.

clamauit. dicens ei. Miserere mei dne fili

dauid. filia mea male a demonio uexa

tur. Qui non respondit ei uerbum. Et

accedentes discipuli eius. rogabant eum

dicentes. Dimitte eam. quia clamat post

nos. Ipse autem respondens ait. Non est

bonum sumere panem filiorum. & mitte

re canibus. At illa dixit. Etiam dne. Nam

& catelli edunt de micis. quae cadunt de

mensa dominorum suorum. Tunc respon

dens ihs. ait illi. O mulier. magna est fides

tua. fiat tibi sicut uis. Et sanata est filia

eius ex illa hora · FERIA · VI ·

SEQ SCI EV · SEC IOHANNE ·

IN ILLO TEMPORE ·

ERAT DIES FESTUS

IUDAEORUM · ET ASCENDIT

ihs ierosolymam · Est autem

probatica piscina · quae cognominatur

hebraice bethsaida · quinque porticus ha

bens · In his iacebat multitudo magna lan

guentium · caecorum · claudorum · arido

rum · expectantium aquae motum · Ange

lus autem dni secundum tempus descende

bat in piscinam · & mouebatur aqua · Et

qui prior descendisset in piscinam post

motionem aquae · sanus fiebat aquacumq·

detinebatur infirmitate · Erat autem qui

dam homo ibi · triginta & octo annos ha

bens in infirmitate sua · hunc cum uidis

set ihs iacentem · et cognouisset quia mul

tum iam tempus habebat. dicit ei. Uis sa
nus fieri. Respondit ei languidus. Dñe.
hominem non habeo. ut cum turbata fue
rit aqua. mittat me in piscinam. Dum
uenio enim ego. alius ante me descendit.
Dicit ei ihs. Surge. tolle grabattum tuum.
et ambula. Et statim sanus factus est ho
mo. & sustulit grabattum suum. et ambu
labat. Erat autem sabbatum in illo die.
Dicebant iudaei illi. qui sanatus fuerat. Sab
batum est. non licet tibi tollere grabattũ
tuum. Respondit eis. qui me fecit sanum.
ille mihi dixit. tolle grabattum tuum. et
ambula. Interrogauerunt ergo eum.
Quis est ille homo. qui dixit tibi. tolle gra
battum tuum & ambula. Is autem qui sa
nus fuerat effectus. nesciebat quis esset.
Ihs autem declinauit a turba constituta
in loco. Postea inuenit eum ihs in templo.

et dixit illi · Ecce sanus factus es · iam noli
peccare · ne deterius tibi aliquid contingat ·
Abiit ille homo & nunciauit iudaeis · quia
ihs esset · qui fecit eum sanum ·

SABBATO IN XII · LECT · EQ · SCIEN · SEC · MATHEUM ·

IN ILLO TEMPORE ·
ASSUMPSIT IHS PE
TRUM ET IACOBUM
et iohannem fratrem eius ·
et ducit illos in montem excelsum seor
sum · & transfiguratus est ante eos · Et
resplendunt facies eius sicut sol · uestimen
ta autem eius facta sunt alba sicut nix ·
Et ecce apparuerunt illis moyses & helias ·
cum eo loquentes · Respondens autem pe
trus · dixit ad ihm · Dne · bonum est nos
hic esse · si uis faciamus hic tria taberna
cula · Tibi unum · & moysi unum · & he

tiae unum · Adhuc eo loquente · ecce
nubes lucida obumbrauit eos · Et ecce
uox de nube dicens · hic est filius meus
dilectus in quo mihi bene complacuit ·
ipsum audite · Et audientes discipuli ·
ceciderunt in faciem suam · & timuerunt
ualde · Et accessit ihs & tetigit eos · di
xitq· eis · Surgite · et nolite timere ·
L euantes autem oculos suos · neminem ui
derunt · nisi solum ihm · Et descendenti
bus illis de monte · praecepit ihs dicens ·
N emini dixeritis uisionem · donec filius ho
minis a mortuis resurgat · DOMI · I

SEQ SCI EV · SEC MARCVM ·

IN ILLO TEMPORE ·
ENIT AD IHM LE
PROSUS DEPRECANS
eum · & genu flexo dixit ·
S i uis · potes me mundare · Ihs autem mi

ſertuſ eiuſ extendit manum ſuam. & tan
gens eum ait illi. Uolo. mundare. Et
cum dixiſſet. ſtatim diſceſſit ab eo lepra.
& mundatuſ eſt. Et comminatuſ eſt ei.
ſtatim q. eiecit illum. & dicit ei. Uide.
nemini dixeriſ. Sed uade oſtende te prin
cipi ſacerdotum. et offer pro emundati
one tua quae praecepit moyſes. in teſti
monium illiſ. FERIA. II.

SEQ. SCI EV. SEC. IOHANN.

IN ILLO TEMPORE.
DIXIT IHC TUR
BIS IUDAEORUM
EGO UADO ET QUE
ritiſ me. et in peccato ueſtro moriemini.
Quo ego uado. uoſ non poteſtiſ uenire.
Dicebant ergo iudaei. Num quid interfi
ciet ſemetipſum. quia dicit. quo ego uado
uoſ non poteſtiſ uenire. Et dicebat eiſ.

U os de deorsum estis. ego de supernis sum.
U os de mundo hoc estis. ego non sum de hoc
mundo. Dixi ergo uobis. quia moriemi
ni in peccatis uris. Si enim non credideri
tis quia ego sum. moriemini in peccato ue
stro. Dicebant ergo ei. Tu quis es. Dixit
eis ihs. Principium. qui & loquor uobis.
M ulta habeo de uobis loqui & iudicare. sed
qui misit me uerax est. & ego quae audiui
ab eo. haec loquor in mundo. Et non cogno
uerunt. quia patrem eis dicebat dm. Di
xit ergo eis ihs. Cum exaltauerritis filium
hominis. tunc cognoscetis quia ego sum.
E t a me ipso facio nihil. sed sicut docuit me
pater. haec loquor. Et qui me misit mecū
est. & non reliquit me solum. quia ego
quae placita sunt ei. facio semper.

FERIA TERTIA.
SEQ SCI EV. SEC MATHEVM.

IN ILLO TEMPORE.
LOCUTUS EST IHS
AD TURBAS. ET AD DISCI
pulos suos dicens. Super ca
thedram moysi. sederunt scri
bae & pharisaei. Omnia ergo
quaecumque dixerint uobis. seruate
et facite. Secundum opera uero corũ.
nolite facere. Dicunt enim. & non faci
unt. Alligant autem onera grauia &
inportabilia. & imponunt in humeros
hominum. digito autem suo nolunt ea
mouere. Omnia uero opera sua faciunt.
ut uideantur ab hominibus. Dilatant
enim phylacteria sua. & magnificant
fimbrias. Amant autem primos recubi
tus in caenis. et primas cathedras in syna
gogis. et salutationes in foro. & uocari
ab hominibus rabbi. Uos autem. nolite

uocari rabbi. Unus est enim magister
uester. omnes autem uos fratres estis.
Et patrem. nolite uocare uobis super
terram. Unus est enim pater uester. qui
in celis est. Nec uocemini magistri. quia
magister uester unus est xpc. Qui ma
ior est uestrum. erit minister uester.
Qui autem se exaltauerit. humiliabitur.
Et qui se humiliauerit. exaltabitur.

FERIA QUARTA
SEQ SCI EV. SEC MATHEUM.

IN ILLO TEMPORE.
ASCENDENS IHC IEROSO
LYMAM. ASSUMPSIT DUO
decim discipulos secreto. &
ait illis. Ecce ascendimus ierosolymā.
& filius hominis tradetur principibus
sacerdotum & scribis. & condemnabun
eum morte. et tradent eum gentibus

addeludendum. & flagellandum. & cru
cifigendum. & die tertia resurget. Tunc
accessit ad eum mater filiorum zebedei
cum filiis suis. adorans. & petens aliquid
ab eo. Qui dixit ei. Quid uis. Ait illi.
Dic ut sedeant hi duo filii mei unus ad de
xteram tuam. & unus ad sinistram in re
gno tuo. Respondens autem ihc dixit.
Nescitis quid petatis. Potestis bibere cali
cem quem ego bibiturus sum. Dicunt
ei. Possumus. Ait illis. Calicem quidē
meum bibetis. sedere autem ad dexterā
meam & sinistram. non est meum dare
uobis. sed quibus paratum est a patre meo.
Et audientes decem. indignati sunt de du
obus fratribus. Ihc autem uocauit eos ad
se. & ait. Scitis quia principes gentium
dominantur eorum. & qui maiores sunt.
potestatem exercent in eos. Non ita erit

inter uos. Sed quicumque uoluerit in
teruos maior fieri. sit uester minister.
Et qui uoluerit inter uos primus esse. erit
uester seruus. Sicut filius hominis non
uenit ministrari. sed ministrare. Et da
re animam suam. redemptionem pro
multis.

HOMO QUIDAM ERAT DIVES. & RETRO IN PRIMA DOMIN̄ POST OCT̄ PĒ CŌ

FERIA VI

SĒ̄Q SĒ̄ LĒ̄ · SĒ̄ MATHĒ̄

DIXIT IHC̄ DISCIPULIS SU
IS. ET TURBIS IUDAEORUM.
parabolam hanc. Homo erat
pater familias qui plantauit uineam. &
sepem circumdedit ei. Et fodit in ea tor
cular & aedificauit turrim. & locauit
eam agricolis. & peregre profectus est.
Cum autem tempus fructuum ad pro

pinquasset. misit seruos suos ad agricolas.
ut acciperent fructus eius. Et agricolae
apprehensis seruis eius. alium ceciderunt. alium occiderunt. alium uero lapidauerunt. Iterum misit alios seruos
plures prioribus. & fecerunt illis similiter.
Nouissime autem. misit ad eos filium suum
dicens. Uerebuntur filium meum. Agricolae autem uidentes filium. dixerunt
intra se. hic est heres. uenite occidamus eum
et habebimus hereditatem eius. Et apprehensum eum. eiecerunt extra uineam.
& occiderunt. Cum ergo uenerit dns uineae. quid faciet agricolis illis. Aiunt illi. Malos male perdet. & uineam locabit
alis agricolis. qui reddant ei fructum temporibus suis. Dicit illis ihc. Numquam legistis in scripturis. lapidem quem reprobauerunt aedificantes. hic factus est in caput

anguli. A dño factum est istud. & est mi
rabile in oculis nris. Ideo dico uobis. quia
auferetur a uobis regnum dī. & dabitur
genti facienti fructus eius. Et qui cecide
rit super lapidem istum. confringetur.
Super quem uero ceciderit. conteret eum.
Et cum audissent principes sacerdotum
& pharisaei parabolas eius. cognouerunt
quod de ipsis diceret. Et quaerentes eū
tenere timuerunt turbas. quoniā sicut
prophetam. eum habebant.

SABBATO.
SEQ SCI EV. SEC LVCAM.

IN ILLO TEMPORE.
DIXIT IHC DISCIPVLIS SVIS.
HOMO QUIDAM HABUIT
DVOS FILIOS. ET DIXIT A
dulescentior ex illi patri. Pa
ter. da mihi portionem substantiae.

quae me contingit. Et diuisit illis sub
stantiam. Et non post multos dies. con
gregatis omnibus adolescentior filius pe
regre profectus est in regionem longin
quam. Et ibi dissipauit substantiam su
am. uiuendo luxuriose. Et post quam
consummasset omnia. facta est fames ua
lida in regione illa. Et ipse coepit egere.
Et abiit & adhaesit uni ciuium regionis il
lius. & misit illum in uillam suam. ut pa
scere porcos. Et cupiebat implere uen
trem suum de siliquis quas porci man
ducabant. & nemo illi dabat. In se autē
reuersus dixit. Quanti mercennarii pa
tris mei abundant panibus. ego autem
hic fame pereo. Surgam & ibo ad patrē
meum. & dicam illi. Pater. peccaui in cę
lum et coram te. & iam non sum dignus
uocari filius tuus. fac me sicut unum de

mercennarius tuus. Et surgens. uenit ad pa
trem suum. Cum autem adhuc longe es
set. uidit illum pater ipsius. & misericor
dia motus est. & accurrens cecidit supra
collum eius. & osculatus est eum. Dixitq;
ei filius. Pater. peccaui in celum & coram
te. iam non sum dignus uocari filius tuus.
Dixit autem pater ad seruos suos. Cito pro
ferte stolam primam. & induite illum. &
date anulum in manum eius. & calciamen
ta in pedes eius. Et adducite uitulum sagi
natum & occidite. & manducemus & epu
lemur. quia hic filius meus mortuus erat
et reuixit. perierat & inuentus est. Et coe
perunt epulari. Erat autem filius eius se
nior in agro. Et cum ueniret & appropin
quare domui. audiuit symphoniam &
chorum. & uocauit unum de seruis. & in
terrogauit quae hęc essent. Isque dixit

illi: Frater tuus uenit. & occidit pater tuus
uitulum saginatum. quia saluum illum
recepit. Indignatus est autem. & nolebat
introire. Pater ergo illius egressus. coepit
rogare illum. At ille respondens. dixit pa
tri suo. Ecce tot annis seruio tibi. & num
quam mandatum tuum praeteriui. & num
quam dedisti mihi hedum. ut cum amicis
meis epularer. Sed post quam filius tuus
hic qui deuorauit substantiam suam cum
meretricibus uenit. occidisti illi uitulum
saginatum. At ipse dixit illi. Fili. tu semp
mecum es. & omnia mea tua sunt. Epulari
autem & gaudere oportebat. quia frater tu
us hic mortuus erat & reuixit. perierat &
inuentus est.

DOMINICA. III. IN XLA
SEQ SCI EV. SECVNDVM LVCAM
IN ILLO TEMPORE

ERAT IHC EICIENS DAE
MONIVM. ET ILLVD ERAT
mutum. Et cum eiecisset
daemonium locutus est mu
tus. & admiratae sunt turbae. Quidam
autem ex eis dixerunt. In beelzebub prin
cipe daemoniorum. eicit daemonia. Et
alii temptantes. signum de celo quaere
bant ab eo. Ipse autem ut uidit cogitatio
nes eorum. dixit eis. Omne regnum in se
ipsum diuisum desolatur. & domus super
domum cadit. Si autem & satanas in se
ipsum diuisus est. quomodo stabit re
gnum ipsius. Quia dicitis in beelzebub. ei
cere me daemonia. Si autem ego in beelze
bub eicio daemonia. filii uri in quo eici
unt. Ideo ipsi iudices uri erunt. Porro.
si in digito di eicio daemonia. profecto per
uenit in uos regnum di. Cum fortis arma

tus custodit atrium suum. in pace sunt ea
quae possidet. Si autem fortior illo super
ueniens uicerit eum. uniuersa arma eius
auferet in quibus confidebat. & spolia eius
distribuet. Qui non est mecum. aduer
sum me est. Et qui non colligit mecum.
dispergit. Cum immundus spiritus exie
rit de homine. perambulans per loca in
aquosa. quaerens requiem & non ueniens.
dicit. Reuertar in domum meam unde
exiui. Et cum uenerit. inuenit scopis
mundatam. & tunc uadit & assumit se
ptem alios spiritus nequiores se. & ingres
si habitant ibi. Et sunt nouissima homi
nis illius. peiora prioribus. Factum est au
tem cum haec diceret. extollens uocem quę
dam mulier de turba. dixit illi. Beatus
uenter qui te portauit. & ubera quae
suxisti. At ille dixit. Quinimmo. beati

qui audiunt uerbum dī. & custodiunt
illud. FERIA. II.
SEQ. SCI EV. SEC LVCAM.
IN ILLO TEMPORE.
DIXERUNT PHARISAEI AD
IHM. QVANTA AVDIVIMVS
facta in capharnaum. fac & hic
in patria tua. Ait autem. Amen dico uo
bis. quia nemo propheta acceptus est in
patria sua. In ueritate dico uobis. multae
uiduae erant in diebus heliae in israhel.
quando clausum est caelum annis tribus
& mensibus sex. cum facta esset fames ma
gna in omni terra. & ad nullam illarum
missus est helias. nisi in sarepta sydoniae
ad mulierem uiduam. Et multi leprosi
erant in israhel sub heliseo propheta. & ne
mo eorum mundatus est. nisi neman syrus.
Et repleti sunt omnes in synagoga ira. haec

audientes. Et surrexerunt. & eiecerunt
illum extra ciuitatem. & duxerunt illū
usque ad super alium montis. supra quem
ciuitas illorum erat aedificata. ut praeci
pitarent eum. Ipse autem transiens. per
medium illorum ibat. FERIA. III.
SEQ. SCI EV. SEC MATHEVM.

IN ILLO TEMPORE.
ESPICIENS IHC DISCIPULOS
SVOS. DIXIT SIMONI PETRO.
Si peccauerit inte frater tuus.
uade & corripe eum inter te &
ipsum solum. Si te audierit.
lucratus eris fratrem tuum. Si autem non te
audierit. adhibe tecum adhuc unum uel
duos. ut inore duorum testium uel tri
um. stet omne uerbum. Quod si non au
dierit eos. dic aecclesiae. Si autem aeccle
siam non audierit. sit tibi sicut ethnicus.

& publicanus. Amen dico uobis. quaecumq
alligaueritis super terram. erunt ligata &
in celo. Et quaecumque solueritis super
terram. erunt soluta & in celo. Iterum di
co uobis. quia si duo ex uobis consenserint su
per terram de omni re quam cumque peti
erint. fiet illis a patre meo qui in celis est.
Ubi enim sunt duo uel tres congregati inno
mine meo. ibi sum in medio eorum. Tunc
accedens petrus ad eum dixit. Dñe. quo
ties peccabit in me frater meus. & dimit
tam ei usque septies. Dixit illi ihs. Non
dico tibi usque septies. sed usque septuagi
es septies. FERIA. IIII.

SEQ SCI EV. SEC MATHEUM.

IN ILLO TEMPORE
ACCESSERUNT AD IHM AB
IEROSOLIMIS SCRIBAE
& pharisaei dicentes. Quare

discipuli tui transgrediuntur traditionem
seniorum. Non enim lauant manus suas.
cum panem manducant. Ipse autem re
spondens. ait illis. Quare & uos transgre
dimini mandatum di. propter traditio
nem uestram. Nam ds dixit. honora
patrem & matrem. & qui maledixit pa
tri uel matri. morte moriatur. Uos autē
dicitis. Qui cumque dixerit patri uel ma
tri. munus quod cumque est ex me tibi
prodesse. & non honorificauit patrem
suum. aut matrem suam. & irritum feci
stis mandatum di propter traditionem
uestram. hypocritae. bene prophetauit
de uobis esaias dicens. Populus hic labis
me honorat. cor autem eorum longe est
a me. Sine causa autem colunt me. do
centes doctrinas mandata hominum.
Et conuocatis ad se turbis. dixit eis. Audi

te & intellegite. Non quod intrat in os coin
quinat hominem. sed quod procedit ex o
re hoc coinquinat hominem. Tunc acce
dentes discipuli eius. dixerunt ei. Scis qui
a pharisaei audito uerbo scandalizati sunt.
At ille respondens ait. Omnis plantatio
quam non plantauit pater meus caelestis.
eradicabitur. Sinite illos. caeci sunt. du
ces caecorum. Caecus autem si caeco duca
tum praestat. ambo in foueam cadunt.
Respondens autem petrus. dixit ei. Edisse
re nobis parabolam istam. At ille dixit.
Adhuc & uos sine intellectu estis. Non intel
legitis. quia omne quod in os intrat inuen
trem uadit. & in secessum emittitur. Quae
autem procedunt de ore de corde exeunt.
& ea coinquinant hominem. De corde
enim exeunt cogitationes malae. homici
dia. adulteria. fornicationes. furta. falsate

ſimonia · blaſphemiae · haec ſunt quae
coinquinant hominem · Non lotis autē
manibus manducare · non coinquinat
hominem · FERIA · V ·
SEQ SCI EV · SEC LVCAM ·
IN ILLO TEMPORE ·
VRGENS IHC DE SYNA
GOGA · INTROIVIT IN DOMV
ſimonis · Socrus autem ſimonis
tenebatur magnis febribus · & rogauerunt
illum pro ea · Et ſtans ſuper illam impera
uit febri · & dimiſit illam · Et continuo
ſurgens · miniſtrabat illis · Cum ſol autē
occidiſſet · omnes qui habebant infir
mos uariis languoribus · ducebant illos
ad eum · At ille ſingulis manus impo
nens · curabat eos · Exiebant autem
daemonia a multis clamantia & dicen
tia · quia tu es filius dei · Et increpans

non sinebat ea loqui. quia sciebant ipsum
esse xpm. Facta autem die. egressus ibat
in desertum locum. Et turbae require
bant eum. & uenerunt usque ad ipsum.
& detinebant illum. ne discederet ab eis.
Quibus ille ait. Quia & aliis ciuitatibus o
portet me euangelizare. regnum di.

FERIA VI

SEQ SCI EV. SEC IOHANNEM

IN ILLO TEMPORE.
HC FATIGATUS EX ITINERE. SE
DEBAT SIC SUPER FONTEM. HORA
erat quasi sexta. Uenit mulier de sama
ria. haurire aquam. Dicit ei hc. Da mi
hi bibere. Discipuli enim eius abierant
in ciuitatem. ut cibos emerent. Dicit er
go ei mulier illa samaritana. Quomodo tu
iudaeus cum sis. bibere a me poscis. quae
sum mulier samaritana. Non enim cou

tuntur iudaei samaritanis. Respondit ihc.
& dixit ei. Si scires donum di. & quis est
qui dicit tibi. da mihi bibere. tu forsitan pe
tisses ab eo. & dedisset tibi aquam uiuam.
Dicit ei mulier. Dne. neque in quo hauri
as habes. & puteus altus est. Unde ergo
habes aquam uiuam. Num quid tu ma
ior es patre nro iacob. qui dedit nobis pu
teum. & ipse ex eo bibit. et filii eius & pec
cora eius. Respondit ihc & dixit ei. O
mnis qui bibit ex aqua hac. sitiet iterum.
Qui autem biberit ex aqua quam ego da
bo ei. non sitiet in aeternum. Sed aqua
quam dabo ei. fiet in eo fons aquae salien
tis in uitam aeternam. Dicit ei mulier.
Dne. da mihi hanc aquam ut non sitiam.
neque ueniam huc haurire. Dicit ei ihc.
Uade uoca uirum tuum. & ueni huc. Re
spondit mulier & dixit. Non habeo uir.

Dicit ei ihc: Bene dixisti. quia non habeo uirum: Quinque enim uiros habuisti. & nunc quem habes. non est tuus uir: hoc uere dixisti: Dicit ei mulier: Dne. uideo quia propheta es tu: Patres nostri in monte hoc adorauerunt. & uos dicitis. quia ierosolimis est locus. ubi adorare oportet: Dicit ei ihc: Mulier: crede mihi. quia uenit hora. quando neque in monte hoc. neque in ierosolymis adorabitis patrem: Uos adoratis quod nescitis. nos adoramus quod scimus. quia salus ex iudaeis est: Sed uenit hora & nunc est. quando ueri adoratores adorabunt patrem. in spu & ueritate:

Nam & patres tales quaerit. qui adorent eum:

Sps est ds. & eos qui adorant eum. in spu & ueritate. oportet adorare: Dicit ei mulier:

Scio quia messias uenit. qui dicitur xpc:

Cum ergo uenerit. ille nobis annuntiabit

omnia. Dicit ei ihc. Ego sum qui loquor
tecum. Et continuo uenerunt discipuli
eius. & mirabantur quia cum muliere
loquebatur. Nemo tamen dixit. quid
quaeris aut quid loqueris cum ea. Reli
quit ergo hydriam suam mulier. & abi
it in ciuitatem. & dicit illis hominibus.
Uenite & uidete hominem. qui dixit mi
hi omnia quaecumque feci. Numquid
ipse est xpc. Exierunt de ciuitate. & ue
niebant ad eum. Interea rogabant eum
discipuli dicentes. Rabbi. manduca.
Ille autem dixit eis. Ego cibum habeo man
ducare. quem uos nescitis. Dicebant ergo
discipuli ad inuicem. Numquid aliquis
attulit ei manducare. Dicit eis ihc. Me
us cibus est ut faciam uoluntatem eius
qui misit me. ut perficiam opus eius.
Nonne uos dicitis quod adhuc quatuor

menses sunt & messis uenit. Ecce dico uo
bis. Leuate oculos uestros. & uidete regio
nes. quia albae sunt iam ad messem. Et
qui metit mercedem accipit. & congre
gat fructum in uitam aeternam. Ut &
qui seminat. simul gaudeat & qui metit.
In hoc enim est uerbum uerum. quia a
lius est qui seminat. & alius est qui me
tit. Ego misi uos metere. quod uos non
laborastis. Alii laborauerunt. & uos in
labores eorum introistis. Exeuntes au
tem illa. multi crediderunt in eum samari
tanorum. propter uerbum mulieris testi
monium perhibentis. quia dixit mihi o
mnia quaecumque feci. Cum uenissent
ergo ad illum samaritani. rogauerunt il
lum. ut ibi maneret. Et mansit ibi du
os dies. & multo plures crediderunt pro
pter sermonem eius. Et mulieri dicebant

quia iam non propter tuam loquelam cre
dimus. Ipsi enim audiuimus & scimus.
quia hic est uere saluator mundi.

SABBATO
EQ SCI EV. SEC IOHANNE
IN ILLO TEMPORE
REXIT IHC IN MON
TEM OLIVETI. ET DI LUCV
lo rterum uenit in templum.
Et omnis populus uenit ad eum. & sedens
docebat eos. Adducunt autem scribae &
pharisaei mulierem in adulterio deprehen
sam. & statuerunt eam in medio & dixerun
t. Magister. haec mulier modo depraehen
sa est in adulterio. In lege autem moyses
mandauit nobis. huiusmodi lapidare.
Tu ergo quid dicis. Hoc autem dicebant
temptantes eum. ut possent accusare eum.
Ihc autem inclinans se deorsum. digito

scribebat interra. Cum autem perseuera
rent interrogantes eum. erexit se & dixit
eis. Qui sine peccato est uestrum. primus
in illam lapidem mittat. Et iterum se in
clinans. scribebat interra. Audientes autem.
unus post unum exibant. incipientes ase
nioribus. Et remansit solus. & mulier in
medio stans. Erigens autem se ihc. dixit
ei. Mulier. ubi sunt qui te accusabant.
Nemo te condemnauit. Quae dixit. Ne
mo dne. Dixit autem ihc. Nec ego te con
demnabo. Uade & amplius. iam noli pec
care. DOMIN. IIII. N. XLA

SEQ SCI EV. SEC IOHANNEM.

IN ILLO TEMPORE.
ABIIT IHC TRANS MARE GA
LILEAE. QVOD EST TYBERI
adis. Et sequebatur eum mul
titudo magna. quia uidebant signa que

faciebat super his qui infirmabantur. Su
bit ergo in montem ihc. & ibi sedebat cum
discipulis suis. Erat autem proximum pa
scha. dies festus iudaeorum. Cum subleuas
set ergo oculos ihc. & uidisset quia multi
tudo maxima uenit ad eum. dicit ad phi
lippum. Unde ememus panes. ut mandu
cent hi. Hoc autem dicebant. temptans
eum. Ipse enim sciebat. quid esset facturus.
Respondit ei philippus. Ducentorum de
nariorum panes non sufficiunt eis. ut u
nusquisque modicum quid accipiat. Di
cit ei unus ex discipulis eius. andreas frater
simonis petri. Est puer unus hic. qui ha
bet quinque panes hordeaceos. & duos pi
sces. Sed haec quid sunt inter tantos. Di
xit ergo ihc. Facite homines discumbere.
Erat autem foenum multum in loco. Discu
buerunt ergo uiri. numero quasi quinque

milia. Accepit ergo panes ihc. & cum gratias
egisset. distribuit discumbentibus. Simili
ter & expiscibus. quantum uolebant. Ut
autem impleti sunt. dixit discipulis suis.
Colligite quae superauerunt fragmenta. ne
pereant. Collegerunt ergo. & impleuerunt
duodecim cophinos fragmentorum. ex
quinque panibus ordeaceis. quae super fu
erunt his qui manducauerant. Illi ergo
homines cum uidissent quod fecerat si
gnum. dicebant. Quia hic est uere pro
pheta. qui uenturus est in mundum.

FERIA. II.

SEQ̃ SCIEN̄. SEC̄ IOHANNEM.

IN ILLO TEMPORE.
PROPE ERAT PASCHA IUDAE
ORUM. ET ASCENDIT IHC IERO
solymam. Et inuenit in templo
uendentes boues & oues. & columnas.

& nummularios sedentes. Et cum fecisset
quasi flagellum de funiculis. omnes eiecit
de templo. Oues quoque & boues. & num
molariorum effudit aes. & mensas subuer
tit. Et his qui columbas uendebant. dixit.
Auferte ista hinc. nolite facere domum pa
tris mei. domum negotiationis. Recordati
uero sunt discipuli eius. quia scriptum est.
Zelus domus tuae comedit me. Responde
runt ergo iudaei. & dixerunt ei. Quod si
gnum ostendis nobis. quia haec facis.
Respondit ihc. & dixit eis. Solite tem
plum hoc. & in tribus diebus excitabo il
lud. Dixerunt ergo iudaei. Quadragin
ta & sex annis aedificatum est templum
hoc. & tu tribus diebus excitabis illud.
Ille autem dicebat. de templo corporis sui.
Cum ergo resurrexisset a mortuis. recordati
sunt discipuli eius. quia hoc dicebat. & cre

diderunt scripturae. & sermoni quem dixit
ihc. Cum autem esset ierosolymis in pascha
in die festo. multi crediderunt in nomine eius.
uidentes signa eius quae faciebat. Ipse autem
ihc non credebat semetipsum eis. eo quod i
pse nosset omnes. & quia opus ei non erat. ut
quis testimonium perhiberet de homine.
Ipse enim sciebat. quid esset in homine.

FERIA. III.

SEQ SCI EV. SEC IOHANNEM.

IN ILLO TEMPORE.
AM DIE FESTO MEDIANTE. A
SCENDIT IHC IN TEMPLVM. ET DOCEBAT.
Et mirabantur iudaei dicentes. Quomo
do hic litteras scit. cum non didicerit. Re
spondit eis ihc & dixit. Mea doctrina non
est mea. sed eius qui misit me. Si quis uolu
erit uoluntatem eius facere. cognoscet de
doctrina utrum ex dō sit. an ego a me ipso

loquar. Qui a semetipso loquitur. gloriam
propriam quaerit. Qui autem quaerit glo
riam eius qui misit illum. hic verax est. &
iniustitia in illo non est. Nonne moyses
dedit uobis legem. & nemo ex uobis facit
legem? Quid me quaeris interficere? Re
spondit turba & dixit. Daemonium ha
bes. quis te quaerit interficere? Respon
dit ihc. & dixit eis. Unum opus feci. & o
mnes miramini. Propterea moyses dedit
uobis circumcisionem. non quia ex moy
se est sed ex patribus. & in sabbato circum
ciditis hominem. Si circisionem accipit
homo in sabbato ut non soluatur lex moy
si. mihi indignamini quia totum homi
nem sanum feci in sabbato. Nolite iudica
re secundum faciem. sed iustum iudicium
iudicate. Dicebant ergo quidam ex iero
solymis. Nonne hic est quem quaerunt

interficere? Ecce palam loquitur. & ni
hil ei dicunt. Numquid uere cognoue
runt principes quia hic est xpc. sed hunc
scimus unde sit. Xpc autem cum uenerit.
nemo scit unde sit. Clamabat ergo do
cens in templo ihc. & dicens. Et me sci
tis. & unde sim scitis. & a me ipso non ueni.
sed est uerus qui misit me. quem uos nesci
tis. Ego scio eum quia ab ipso sum. & ipse
me misit. Quaerebant ergo eum appre
hendere. & nemo misit in illum manus.
quia nondum uenerat hora eius. De tur
ba autem. multi crediderunt in eum.

FERIA. IIII.

SEQ SCI EV. SEC IOHANNE.

IN ILLO TEMPORE.
PRAETERIENS IHC. UIDIT
HOMINEM CAECUM A NATI
uitate. Et interrogauerunt

cum discipuli sui · Rabbi · quis peccauit ·
hic · aut parentes eius · ut caecus nasceretur ·
Respondit ihc · Neque hic peccauit neque
parentes eius · sed ut manifestentur opera
di in illo · Me oportet operari opera eius
qui misit me · donec dies est · Venit nox ·
quando nemo potest operari · Quamdiu
in mundo sum · lux sum mundi · Haec cū
dixisset expuit in terram · & fecit lutum
exputo · & liniuit lutum super oculos eius ·
& dixit ei · Uade laua in natatoria siloae ·
quod interpretatur missus · Abiit ergo
& lauit · & uenit uidens · Itaque uicini &
qui uidebant eum prius · quia mendicus
erat · dicebant · Nonne hic est qui sede
bat & mendicabat · Alii dicebant quia
hic est · alii autem nequaquam · sed similis
est eius · Ille uero dicebat · quia ego sum ·
Dicebant ergo ei · Quomodo aperti sunt

oculi. Respondit. Ille homo qui dicitur
ihc. lutum fecit & unxit oculos meos. &
dixit mihi. Vade ad natatoriam siloe. &
laua. Et abii. & laui. & uidi. Et dixerunt ei. Vbi
est ille. Ait. Nescio. Adducunt eum ad phariseos
qui cecus fuerat. Erat autem sabbatum. quando
lutum fecit ihc. & aperuit oculos eius. Iterum
ergo interrogabant eum pharisei quomodo
uidisset. Ille autem dixit eis. Lutum posuit mihi su
per oculos. & laui & uideo. Dicebant ergo
ex pharisei quidam. Non est hic homo
a deo. qui sabbatum non custodit. Alii
dicebant. Quomodo potest homo pecca
tor hacc signa facere. Et scisma erat in
eis. Dicunt ergo caeco iterum. Tu quid
dicis de eo qui aperuit oculos tuos. Ille
autem dixit. Quia propheta est. Non
crediderunt ergo iudaei de illo quia cac
cus fuisset & uidisset. donec uocauerun

parentes eius qui uiderat. & interroga
uerunt eos dicentes. Hic est filius ue
ster quem uos dicitis quia caecus natus
est. quomodo ergo nunc uidet. Re
sponderunt eis parentes eius. & dixe
runt. Scimus quia hic est filius noster.
& quia caecus natus est. quomodo au
tem nunc uideat nescimus. aut quis a
perit eius oculos nos nescimus. Ipsum
interrogate. aetatem habet ipse de se
loquatur. Haec dixerunt parentes eius.
quia timebant iudaeos. Iam enim con
spiraverant iudaei. ut si quis eum confi
teretur xm̄. extra synagogam fieret.
Propterea parentes eius dixerunt. quia
aetatem habet. ipsum interrogate.
Vocaverunt ergo rursum hominem qui
fuerat caecus. & dixerunt ei. Da gloriā
dō. nos scimus. quia hic homo peccator est.

Dixit ergo ille: Si peccator est nescio.
unum scio. quia caecus cum essem modo
uideo. Dixerunt ergo illi: Quid fecit ti
bi. quomodo aperuit tibi oculos? Re
spondit eis: Dixi uobis iam & audistis:
quid iterum uultis audire? Numquid
& uos uultis discipuli eius fieri? Male
dixerunt ei. & dixerunt: Tu discipulus
illius sis. nos autem moysi discipuli su
mus. Nos scimus quia moysi locutus
est dñs. hunc autem nescimus unde sit:
Respondit ille homo. & dixit eis: In hoc
enim mirabile est. quia uos nescitis unde
sit. & aperuit oculos meos. Scimus autē
quia peccatores dñs non audit. sed si quis
dī cultor est. & uoluntatem eius facit.
hunc exaudit. A saeculo non est audi
tum. quia aperuit quis oculos caeci na
ti. Nisi esset hic adō. non poterat facere

quicquam. Responderunt & dixerunt
ei. In peccatis natus es totus. & tu doces
nos. Et eiecerunt eum foras. Audiuit
ihc quia eiecerunt eum foras. & cum inue
nisset eum. dixit ei. Tu credis in filium
dei. Respondit ille & dixit.
Quis est dne. ut credam in eum. Et dixit
ei ihc. Et uidisti eum. & qui loquitur
tecum ipse est. At ille ait. Credo dne.
Et procidens. adorauit eum.

Ibat ihc in ciuitatem quae uocatur nain. Ꝓ in domin. xvi. post oct pentecos.

FERIA SEXTA

Seqũ sc̃i euũ sec̃ Johan.

In illo tempore.
Erat quidam languens
Lazarus a bethania. de ca
stello mariae & marthae soro
ris eius. Maria autem erat quae unxit
dnm unguento. & extersit pedes eius ca

pillis suis. cuius frater lazarus infirmaba
tur. Miserunt ergo sorores eius ad eum
dicentes. Dne. ecce quem amas infirma
tur. Audiens autem ihc. dixit eis. Infirmi
tas hacc non est ad mortem. sed pro gloria
di. ut glorificetur filius di per eam. Dili
gebat autem ihc martham. & sororem
eius mariam & lazarum. Ut ergo audi
vit quia infirmabatur. tunc quidem
mansit in eodem loco. duobus diebus.
D einde post hec. dicit discipulis suis. Ea
mus in iudeam iterum. Dicunt ei disci
puli. Rabbi. nunc quaerebant te iudaei
lapidare. & iterum vadis illuc. Respon
dit ihc. Nonne duodecim sunt horae
diei. Si quis ambulaverit in die non of
fendit. quia lucem huius mundi videt.
S i autem ambulaverit nocte offendit. qui
a lux non est in eo. hacc arit. & post hoc

dicit eis: Lazarus amicus noster dormit.
sed uado ut a somno exsuscitem eum:
Dixerunt ergo discipuli eius: Domine si dor
mit saluus erit: Dixerat autem ihc de
morte eius: Illi autem putauerunt quia
de dormitione somni diceret: Tunc dix
it eis ihc manifeste: Lazarus mortuus
est. & gaudeo propter uos ut credatis.
quoniam non eram ibi. sed eamus ad
eum: Dixit ergo thomas qui dicitur
dydimus. ad condiscipulos: Eamus &
nos. ut moriamur cum eo: Uenit itaq;
ihc. & inuenit eum quatuor dies iam
in monumento habentem: Erat au
tem bethania iuxta ierosolymam. qua
si stadiis quindecim: Multi autem ex
iudaeis uenerant ad martham & mari
am. ut consolarentur eas de fratre
suo: Martha ergo ut audiuit quia ihc

uenit. occurrit illi Maria autem. do
mi sedebat Dixit ergo martha ad ihm
D nc. si fuisses hic. frater meus non fuis
set mortuus Sed & nunc scio. quia
quaecumque poposceris a dō. dabit ti
bi ds Dicit illi ihc Resurget frater tu
us Dicit ei martha Scio quia resur
get in resurrectione in nouissima die
D ixit ei ihc Ego sum resurrectio & uita
Qui credit in me. etiam si mortuus fue
rit uiuet Et omnis qui uiuit & cre
dit in me. non morietur in aeternum
Credis hoc Ait illi Utique dnc Ego
credidi quia tu es xpc filius di. qui in
hunc mundum uenisti Et cum haec
dixisset. abiit & uocauit mariam so
rorem suam. silentio dicens Magister
ad est. & uocat te At illa ut audiuit.
surrexit cito. & uenit ad eum Nondū

enim uenerat ihc in castellum. sed erat ad
huc in illo loco. ubi occurrerat ei mar
tha. Iudaei igitur qui erant cũ ea in do
mo & consolabantur eam. cum uidissent
mariam quia cito surrexit & exiit. se
cuti sunt eam dicentes. Quia uadit ad
monumentum. ut ploret ibi. Maria
ergo cum uenisset ubi erat ihc. uidens
eum cecidit ad pedes eius. & dixit ei.
O nc. si fuisses hic. non esset mortuus frater
meus. Ihc ergo ut uidit eam plorantem &
iudeos qui uenerant cum ea plorantes.
fremuit spũ & turbauit se ipsum. & dixit.
Ubi posuistis eum. Dicunt ei. Dne. ueni &
uide. Et lacrimatus est ihc. Dixerunt
ergo iudaei. Ecce quomodo amabat
eum. Quidam autem dixerunt ex ipsis.
Non poterat hic qui aperuit oculos caeci.
facere ut hic non moreretur. Ihc ergo rur

sum fremens in semetipso. uenit ad monu
mentum. Erat autem spelunca. & la
pis super positus erat ei. Ait ihc. Tollite
lapidem. Dicit ei martha soror eius qui
mortuus fuerat. Dne. iam fetet. quadri
duanus enim est. Dicit ei ihc. Nonne di
xi tibi. quoniam si credideris. uidebis glo
riam di. Tulerunt ergo lapidem. Ihc au
tem eleuatis sursum oculis. dixit. Pater.
gratias ago tibi. quoniam audisti me. E
go autem sciebam quia semper me audis.
sed propter populum qui circumstat dixi.
ut credant quia tu me misisti. Hec cum
dixisset. uoce magna clamauit. Lazare. ue
ni foras. Et statim prodiit qui fuerat mor
tuus ligatus pedes & manus in stritis. & faci
es illius sudario erat ligata. Dicit eis ihc.
Solute eum. & sinite abire. Multi ergo
ex iudaeis qui uenerant ad mariam. & ui

derunt quae fecit. crediderunt in eum.

SABBATO

IESUS CIEU. SECUNDUM IOHANNE.

IN ILLO TEMPORE DICEBAT IHC TURBIS: EGO SUM LUX MUNDI. QUI SEQUITUR ME non ambulat in tenebris. sed habebit lucem uitae. Dixerunt ergo ei pharisaei. Tu de te ipso testimonium perhibes. Testimonium tuum non est uerum. Respondit ihc. & dixit eis. Et si ego testimonium perhibeo de me ipso. uerum est testimonium meum. quia scio unde ueni. & quo uado. Uos autem nesciis unde ueniio. aut quo uado. Vos secundum carnem iudicatis. ego non iudico quem quam. Et si iudico ego. iudicium meum uerum est. quia solus non sum. sed

ego & qui me misit pater. Et ille ūra scri
ptum est. quia duorum hominum testimo
nium uerum est. Ego sum qui testimoni
um perhibeo de meipso. & testimonium
perhibet de me. qui misit me pater. Di
cebant ergo ei. Ubi est pater tuus. Respon
dit ihc. Neque me scitis. neque patrem me
um. Si me scretis. forsitan & patrem meū
scretis. Hacc uerba locutus est ihc in gaho
philacio. docens in templo. Et nemo ap
prehendit eum. quia necdum uenerat ho
ra eius. DOMINI·DE PASSIONI
SEQ SCIEV·SEC IOHANNEM.

IN ILLO TEMPORE
DICEBAT IHC TURBIS IU
DAEORUM·ET PRINCIPI
BUS SACERDOTUM. Quis ex
uobis arguet me de peccato.
Si ueritatem dico. quare uos non creditis

mihi. Qui est ex dō. uerba dī audit. Pro
pterea uos non auditis. quia ex dō non
estis. Responderunt igitur iudaei. & dixe
runt ei. Nonne bene dicimus nos. quia
samaritanus es tu. & daemonium habes.
Respondit iēs. Ego daemonium non ha
beo. sed honorifico patrem meum. & uos
inhonorastis me. Ego autē non quęro glo
riam meam. est qui quaerat & iudicet.
Amen amen dico uobis. si quis sermonem
meum seruauerit. mortem non uidebit
in aeternum. Dixerunt ergo iudaei. Nunc
cognouimus. quia daemonium habes.
Abraham mortuus est & prophetae. & tu
dicis. si quis sermonem meum seruauerit.
non gustabit mortem in aeternum. Num
quid tu maior es patre nostro abraham
qui mortuus est. & prophetae mortui
sunt. quem te ipsum facis. Respondit

ihc: Si ego glorifico me ipsum. gloria
mea nihil est: Est pater meus qui glo
rificat me. quem uos dicitis quia ds no
ster est. & non cognouistis eum: Ego au
tem noui eum: Et si dixero quia non scio
eum. ero similis uobis mendax: Sed scio
eum. & sermonem eius seruo: Abraham
pater uester exultauit ut uideret diem
meum. & uidit & gauisus est: Dixerunt
ergo iudaei ad eum: Quinquaginta an
nos nondum habes. & abraham uidisti
Dixit eis ihc: Amen amen dico uobis. ante
quam habraham fieret. ego sum: Tule
runt ergo lapides. ut iacerent in eum.
Ihc autem abscondit se. & exiuit de
templo: FERIA: II
SEQ SCI EV. SEC IOHANNEM
IN ILLO TEMPORE

MISERUNT PRINCIPES
ET PHARISAEI MINISTROS.
ut apprehenderent eum.
Dixit ergo ihc. Adhuc mo
dicum tempus uobiscum sū.
& uado ad eum qui misit me. Quaeritis
me & non inuenietis. & ubi sum ego uos
non potestis uenire. Dixerunt ergo iu
daei ad semetipsos. Quo hic iturus est.
quia non inueniem eū. Numqd indispe
sionem gentium iturus est. & docturus est
gentes. Quis est hic sermo quem dixit.
quaeritis me & non inuenietis. & ubi sum
ego uos non potestis uenire. In nouissi
mo autem die magno festiuitatis. stabat
ihc & clamabat dicens. Siquis sitit. ueni
at ad me & bibat. Qui credit in me sicut
dicit scriptura. flumina de uentre eius
fluent aquae uiuae. Hoc autem dixit

de spu quem accepturi erant credentes
in eum. FERIA·III·
SEQ SCI EV·SEC IOHANNE·
IN ILLO TEMPORE·
AMBULABAT IHC IN GALILE
AM·NON ENIM VOLEBAT IN
IUDEA ambulare·quia quae
rebant eum iudaei interficere· Erat au
in proximo·dies festus iudaeorum scenopheia· Dixerunt autem ad eum fratres eius· Transi hinc & uade in iudaeam·ut & discipuli tui uideant opera tua quae facis· Nemo in occulto quid facit·& quaerit ipse in palam esse· Si haec facis·manifesta te ipsum mundo· Neque enim fratres eius credebant in eum·
Dicit ergo eis IHC· Tempus meum nondum aduenit·tempus autem uestrum semper est paratum· Non potest mundus odis

se uos. me autem odit. quia ego testimoni
um perhibeo de illo. quia opera eius mala
sunt. Uos ascendite ad diem festum hunc.
ego non ascendo ad diem festum istum.
quia tempus meum nondum impletu
est. haec cum dixisset. ipse mansit inga
lilea. Ut autem ascenderunt fratres eius.
tunc ipse ascendit ad diem festum non
manifeste. sed quasi in occulto. Iudaei ergo
quaerebant eum in die festo & dicebant.
Ubi est ille? Et murmur multus de eo erat
in turba. Quidam enim dicebant quia
bonus est. alii autem dicebant. non. sed
seducit turbas. Nemo tamen palam lo
quebatur de illo. propter metum iu
daeorum.

FERIA. IIIII.

SEQ SCI EV. SEC IOHANNEM.

IN ILLO TEMPORE

FACTA SUNT ENCENIA IN
IEROSOLYMIS · ET HIEMS ERAT ·
Et ambulabat ihc in templo in
porticu salomonis · Circumde
runt ergo eum iudaei · & dicebant
ei · Quousque animam nostram tol
lis · Si tu es xpc · dic nobis palam · Re
spondit ihc · Loquor uobis · & non creditis ·
Opera quae ego facio in nomine patris mei ·
haec testimonium perhibent de me · Sed
uos non creditis · quia non estis ex ouibus
meis · Oues meae uocem meam audiunt ·
& ego cognosco eas · & sequuntur me · Et
ego uitam aeternam do eis · & non peri
bunt in aeternum · & non rapiet eas quis
quam de manu mea · Pater meus quod
dedit mihi · maius omnibus est · Et ne
mo potest rapere de manu patris mei ·
Ego & pater unum sumus · Sustulerunt

lapides iudaei. ut lapidarent eum. Respon
dit eis ihc. Multa opera bona ostendi uo
bis ex patre meo. propter quod eorum
opus me lapidatis. Responderunt ei iudei.
De bono opere non lapidamus te. sed de blas
phemia. Et quia tu homo cum sis. facis
te ipsum dm. Respondit eis ihc. Nonne
scriptum est in lege uestra. quia ego dixi
dii estis. Si illos dixit deos ad quos sermo
di factus est. & non potest solui scriptura.
quem pater sci ficauit & misit in mundum.
uos dicitis quia blasphemas. quia dixi di fi
lius sum. Si non facio opera patris mei.
nolite credere mihi. Si autem facio. & si
mihi non uultis credere. operibus credite.
ut cognoscatis & credatis. quia in me est
pater. & ego in patre.

FERIA QUINTA
SEQ SCI EV. SECUND LUCAM.

IN ILLO TEMPORE
ACTUM EST IN UNA DIE
RUM DOCENTE IHV POPULUM
in templo & euangelizante. con
uenerunt principes sacerdotum
& scribae cum senioribus. & aiunt di
centes ad illum. Dic nobis in qua pote
state hacc facis. aut quis est qui dedit ti
bi hanc potestatem. Respondens autem di
xit ad illos. Interrogabo uos & ego unum
uerbū. respondete mihi. Baptismū iohannis
de celo erat an ex hominibus. At illi cogi
tabant inter se dicentes. Quia si dixerimus
de celo. dicet. quare ergo non credidistis
illi. Si autem dixerimus ex hominibus.
plebs uniuersa lapidabit nos. Certi sunt
enim iohannem prophetam esse. Et re
sponderunt se nescire unde esset. Et ihc
ait illis. Neque ego uobis dico. in qua po

testate hacc facio. FERIA VI
SEQ SCI EV. SEC IOHANNEM.

IN illo tempore
collegerunt pontifi
ces et pharisaei concilium.
& dicebant. Quid facimus quia
hic homo multa facit. Si dimit
timus eum sic omnes credent in eum. Et
uenient romani. & tollent nostrum. & lo
cum & gentem. Unus autem ex ipsis cai
phas cum esset pontifex anni illius. dix
it eis. Uos nescitis quicquam nec cogitatis.
quia expedit nobis ut unus moriatur ho
mo pro populo. & non tota gens pereat.
Hoc autem a semetipso non dixit. sed cum es
set pontifex anni illius. prophetauit quia
ihc moriturus erat pro gente. & non tan
tum pro gente. sed ut filios di qui erant
dispersi congregaret in unum. Ab illo er

go dic·cogitauerunt ut interficerent eum·
I hic ergo iam non inpalam ambulabat apud
iudaeos·sed abiit in regionem iuxta deser
tum·in ciuitatem quae dicitur effrem·
Et ibi morabatur·cum discipulis suis·

SABBATO·SCĒ IOHANNEM·

IN ILLO TEMPORE·
SUBLEUATIS IHC OCULIS IN
CAELUM·DIXIT·PATER·VENIT
nit hora·clarifica filium tuum·ut
filius tuus clarificet te·Sicut dedisti ei po
testatem omnis carnis·ut omne quod dedi
sti ei·det eis uitam aeternam·haec est autē
uita aeterna·ut cognoscant te solum uerum
dm·&quē misisti ihm xpm·Ego te clarifica
ui super terram·opus consummaui·quod
dedisti mihi ut faciam·Et nunc clarifica
me tu pater apud temetipsum·claritate
quam habui·priusquam mundus esset a

pudte. Manifestaui nomen tuum homi
nibus. quos dedisti mihi de mundo. Tui
erant. & mihi eos dedisti. & sermonem tuū
seruauerunt. Nunc cognouerunt quia o
mnia quae dedisti mihi abste sunt. quia
uerba quae dedisti mihi dedi eis. Et ipsi
acceperunt. & cognouerunt uere quia ate
exiui. & crediderunt quia tu me misisti.
Ego pro eis rogo. non pro mundo rogo. sed
pro his quos dedisti mihi. quia tui sunt.
Et mea omnia tua sunt. & tua mea sunt. &
clarificatus sum in eis. Et iam non sum in
mundo. & hi in mundo sunt. & ego ad te
uenio.

IN PALMIS AD PCESS.
EQ SCI EV. SEC MATHEVM.

IN ILLO TEMPORE
CUM APPROPINQUASSENT
IEROSOLYMIS. ET VENISSENT
bethfage ad montem oliueti.

tunc ihc misit duos discipulos. dicens eis. Ite in
castellum quod contra uos est. & statim inueni
etis asinam alligatam & pullum cum ea. solui
te & adducite mihi. Et siquis uobis aliqd
dixerit. dicite quia dns his opus habet. &
confestim dimittet eos. Hoc autem factum
est. ut adimpleretur quod dictum est ꝑ pro
phetam dicentem. Dicite filiae sion. ecce rex
tuus uenit tibi mansuetus. & sedens super
asinam & pullum filium subiugalis. Euntes
autem discipuli. fecerunt sicut precepit il
lis ihc. Et adduxerunt asinam & pullum.
& imposuerunt super eos uestimenta sua. &
eum desuper sedere fecerunt. Plurima autem
turba. strauerunt uestimenta sua in uia. Alii
autem cedebant ramos de arboribus. & ster
nebant in uia. Turbae autem quae praece
debant & quae sequebantur. clamabant
dicentes. Osanna filio dauid. benedictus

qui uenit in nomine dñi

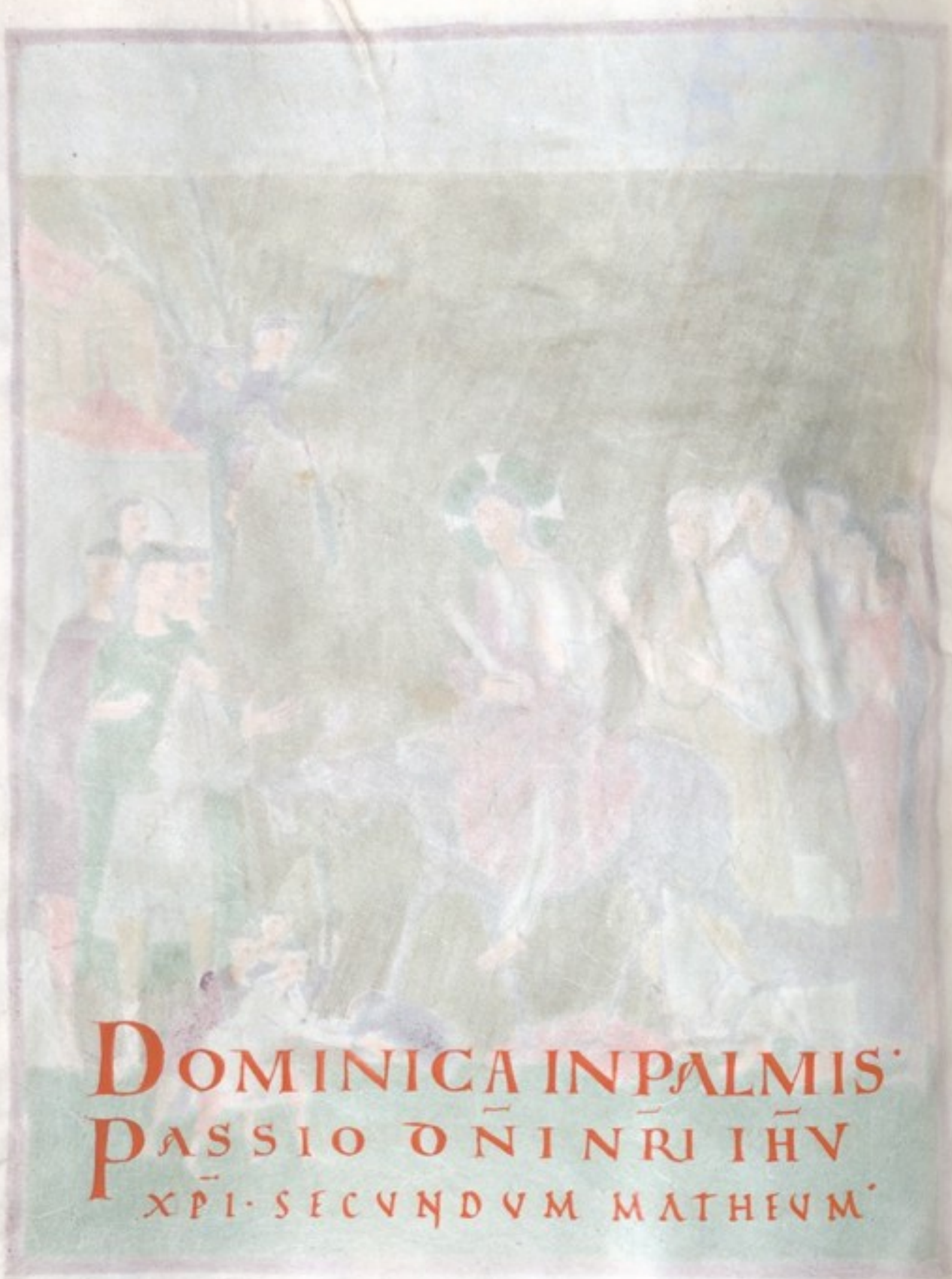
DOMINICA IN PALMIS·
PASSIO DÑI NRI IHV
XPI· SECVNDVM MATHEVM·

IN ILLO TEMPORE
DIXIT IHC DISCIPVLIS SVIS
CITIS QVIA POST BI
DVVM PASHA FIET. ET FI
LIVS HOMINIS TRADETVR VT
CRVCIFIGATVR. Tunc con
gregati sunt principes sacerdotum &
seniores populi in atrium principis sa
cerdotum. qui dicebatur caiphas. Et
consilium fecerunt. ut ihm dolo tene
rent & occiderent. Dicebant autem.
non in die festo. ne forte tumultus fiat
in populo. Cum autem esset ihc in be
thania in domo simonis leprosi. acces
sit ad eum mulier habens alabastrum
unguenti preciosi. & effudit super caput
ipsius recumbentis. Videntes autem di
scipuli. indignati sunt dicentes. Vt
quid perditio hacc. Potuit enim istud

uenundari multo. & dari pauperibus.
Sciens autem ihc. ait illis. Quid molesti
estis mulieri. Opus bonum operata est
in me. Nam semper pauperes habebitis
uobiscum. me autem non semper habe
bitis. Mittens enim hacc unguentum
hoc in corpus meum. ad sepeliendum me
fecit. Amen dico uobis. ubicumque prę
dicatum fuerit hoc euangelium in toto
mundo. dicetur. & quod hacc fecit in
memoriam eius. Tunc abiit unus de
duodecim qui dicitur iudas scarioth.
ad principes sacerdotum. & ait illis. Quid
uultis mihi dare. & ego uobis eum tradã.
At illi. constituerunt ei triginta argente
os. Et exinde quaerebat oportunitatẽ.
ut eum traderet. Prima autem azimo
rum. accesserunt discipuli ad ihm̃ dicen
tes. Ubi uis paremus tibi comedere pa

scha. At ihc dixit. Ite in ciuitatem ad quen
dam. & dicite ei. Magister dicit. tempus
meum prope est. apud te facio pascha cū
discipulis meis. Et fecerunt discipuli. si
cut constituit illis ihc. & parauerunt pa
scha. Vespere autem facto. discumbebat
cum discipulis suis. Et edentibus illis di
xit. Amen dico uobis. quia unus uestrū
me traditurus est. Et contristati ualde.
coeperunt singuli dicere. Numquid ego
sum dne. At ipse respondens ait. Qui in
tingit mecum manum in parapside. hic me
tradet. Filius quidem hominis uadit. si
cut scriptum est de illo. Uę autem homini
illi. per quem filius hominis tradetur. Bo
num erat ei. si natus non fuisset homo ille.
Respondens autem iudas qui tradidit eum.
dixit. Numquid ego sum rabbi. At illi.
Tu dixisti. Cenantibus autem eis. accepit

ihc panem. & benedixit ac fregit. dedit q;
discipulis suis. & ait: Accipite & comme
dite. hoc est corpus meum: Et accipi
ens calicem gratias egit. & dedit illis di
cens: Bibite ex hoc omnes: hic est enim
sanguis meus noui testamenti. qui pro
multis effundetur in remissionem pec
catorum: Dico autem uobis. non biba
modo de hoc genimine uitis. usque in
diem illum cum illud bibam uobiscum
nouum in regno patris mei: Et ymno
dicto. exierunt in montem oliueti: Tunc
dicit illis ihc: Omnes uos. scandalum pa
tiemini in me in ista nocte: Scriptum est
enim: Percutiam pastorem. & dispergen
tur oues gregis: Post quam autem resur
rexero. praecedam uos in galileam: Respon
dens autem petrus. ait illi: Et si omnes
scandalizati fuerint in te. ego numquam

scandalizabor. Ait illi ihc. Amen dico
tibi. quia in hac nocte ante quam gallus
cantet. ter me negabis. Ait illi petrus. Et
iam si oportuerit me mori tecum. non te
negabo. Similiter & omnes discipuli dixe
runt. Tunc uenit ihc cum illis in uillam quę
dicitur gethsemani. & dixit discipulis suis.
Sedete hic. donec uadam illuc & orem. Et
assumpto petro. & duobus filiis zebe
dęi. coepit contristari & mestus esse.
Tunc ait illis. Tristis est anima mea usque
ad mortem. Sustinete hic. & uigilate
mecum. Et progressus pusillum. proci
dit in faciem suam orans & dicens. Mi pa
ter. si possibile est. transeat a me calix iste.
Uerumtamen non sicut ego uolo. sed sicut
tu. Et uenit ad discipulos. & inuenit eos
dormientes. Et dicit petro. Sic non po
tuistis una hora uigilare mecum. Uigila

te & orate · ut non intretis in temptationem.
Spiritus quidem promptus est · caro autem infir
ma. Iterum secundo abiit · & orauit dicens.
Pater mi · si non potest hic calix transire ni
si bibam illum · fiat uoluntas tua. Et ue
nit iterum · & inuenit eos dormientes. E
rant enim oculi eorum grauati. Et relictis
illis · iterum abiit · & orauit tertio eundem
sermonem dicens. Tunc uenit ad discipu
los suos · & dicit illis. Dormite iam · & requi
escite. Ecce appropinquabit hora · & filius
hominis tradetur in manus peccatorum.
Surgite · eamus. Ecce appropinquabit · qui
me tradet. Adhuc ipso loquente · ecce iu
das unus de duodecim uenit · & cum eo tur
ba multa cum gladiis & fustibus missi a
principibus sacerdotum · & senioribus po
puli. Qui autem tradidit eum · dedit il
lis signum dicens. Quem cumque oscula

tus fuero. ipse est tenete eum. Et confestim
accedens. ad ihm dixit. Ave rabbi. Et oscu
latus est eum. Dixit que illi ihc. Amice.
ad quod uenisti. Tunc accesserunt & ma
nus iniecerunt in ihm. & tenuerunt eum.
Et ecce unus ex his qui erant cum ihu. ex
tendit manum extrahit gladium suum.
& percutiens seruum principis sacerdotu.
& amputauit auriculam eius. Tunc ait
illi ihc. Conuerte gladium tuum. in locu
suum. Omnes enim qui acceperint gla
dium. gladio peribunt. An putas quia
non possum rogare patrem meum. & exhi
bebit mihi modo. plusquam duodecim le
giones angelorum. Quomodo ergo imple
buntur scripturae. Quia sic oportet fieri.
In illa hora. dixit ihc turbis. Tamquam ad la
tronem existis cum gladiis & fustibus. con
prehendere me. Cottidie apud uos sedc

bam docens in templo. & non me tenuistis.
Hoc autem totum factum est. ut impleren
tur scripturae prophetarum. Tunc di
scipuli omnes relicto eo. fugerunt. At il
li tenentes ihm. duxerunt ad caiphan
principem sacerdotum. ubi scribae &
seniores conuenerant. Petrus autem se
quebatur eum a longe. usque in atrium
principis sacerdotum. Et ingressus in
tro. sedebat cum ministris ut uideret fi
nem. Principes autem sacerdotum & o
mne concilium. quaerebant falsum te
stimonium contra ihm. ut eum morti
traderent. Et non inuenerunt. cum mul
ti falsi testes accessissent. Nouissime au
tem uenerunt duo falsi testes & dixerunt.
Hic dixit. possum destruere templum di.
& post triduum aedificare illud. Et sur
gens princeps sacerdotum. ait illi. Ni

hil respondes ad ea. quae isti aduersum
te testificantur. Ihc autem tacebat. Et
princeps sacerdotum. ait illi. Adiuro te
per dm uiuum. ut dicas nobis. si tu es xpc
filius di. Dicit illi ihc. Tu dixisti. Ue
rumtamen dico uobis. amodo uidebitis
filium hominis sedentem a dextris uirtu
tis. & uenientem in nubibus caeli. Tunc
princeps sacerdotum. scidit uestimenta
sua. dicens. Blasphemauit. Quid adhuc
egemus testibus. Ecce nunc audistis
blasphemiam. quid uobis uidetur. At il
li respondentes dixerunt. Reus est mor
tis. Tunc expuerunt in faciem eius. & co
laphis eum ceciderunt. Alii autem. pal
mas in faciem ei dederunt dicentes. Pro
phetha nobis xpe. quis est. qui te per
cussit. Petrus uero. sedebat foris in atrio.
Et accessit ad eum una ancilla dicens. Et

tu cum ihū galileo eras. At ille negauit
coram omnibus dicens. Nescio quid di
cis. Exeunte autem illo ianuam. uidit
eum alia ancilla. & ait his qui erant ibi.
Et hic erat cum ihū nazareno. Et iterum
negauit cum iuramento. quia non noui
hominem. Et post pusillum. accesserunt
qui stabant. & dixerunt petro. Uere.
& tu ex illis es. Nam & loquela tua ma
nifestum te facit. Tunc coepit detesta
ri & iurare. quia non nouisset hominem.
Et continuo gallus cantauit. Et recor
datus est petrus uerbi ihū quod dixerat.
priusquam gallus cantet. ter me nega
bis. Et egressus foras. fleuit amare. Ma
ne autem facto. consilium inierunt
omnes principes sacerdotum. & seniores
populi. aduersus ihūm. ut eum morti tra
derent. Et uinctum adduxerunt eum

& tradiderunt pontio pilato praesidi.
Tunc uidens iudas. qui eum tradidit quod
damnatus esset. paenitentia ductus. retu
lit triginta argenteos principibus sacer
dotum. & senioribus dicens. Peccaui. tra
dens sanguinem iustum. At illi dixerunt.
Quid ad nos. Tu uideris. Et proiectis argen
teis in templo. & abiens laqueo se suspen
dit. Principes autem sacerdotum. acce
ptis argenteis. dixerunt. Non licet mit
tere eos in corbanan. quia pretium sangui
nis est. Consilio autem inito. emerunt
ex illis agrum figuli. in sepulturam pere
grinorum. Propter hoc uocatus est ager
ille acheldemach. hoc est ager sanguinis.
usque in hodiernum diem. Tunc imple
tum est quod dictum est per ieremiam pro
phetam dicentem. Et acceperunt trigin
ta argenteos. pretium adpreciati. quem

ad pretia uerunt a filiis israhel · & dede
runt eos in agrum figuli · sicut constituit
mihi dns · Ihc autem stetit ante praeside·
& interrogauit eum praeses dicens · Tu es
rex iudaeorum · Dicit illi ihc · Tu dicis ·
Et cum accusaretur a principibus sacerdo
tum & senioribus · nihil respondit · Tunc
dicit illi pilatus · Non audis quanta ad
uersum te dicunt testimonia · Et non re
spondit ei ad ullum uerbum · ita ut mirar
tur praeses uehementer · Per diem autem
sollemnem · consueuerat praeses dimittere
populo unum uinctum · quem uoluissent ·
Habebat autem tunc uinctum insignem ·
qui dicebatur barabbas · Congregatis
ergo illis · dixit pilatus · Quem uultis di
mittam uobis · barabban · an ihm qui dici
tur xpc · Sciebat enim · quod per inuidia
tradidissent eum · Sedente autem illo pro

tribunali·misit ad eum uxor eius dicens· Ni
hil tibi·& iusto illi· Multa enim passa sum
hodie per uisum·propter eum· Principes
autem sacerdotum & seniores·persuaserunt
populis ut peterent barabban·ihm uero
perderent· Respondens autem praeses·ait
illis· Quem uultis uobis de duobus dimit
ti· At illi dixerunt· Barabban· Dicit illis
pilatus· Quid igitur faciam de ihu·qui di
citur xpc· Dicunt omnes· Crucifigatur·
A it illis praeses· Quid enim mali fecit· At il
li·magis clamabant dicentes· Crucifiga
tur· Uidens autem pilatus·quia nihil pro
ficeret·sed magis tumultus fieret·accepta
aqua laut manus coram populo dicens·
I nnocens ego sum a sanguine iusti huius·
uos uideritis· Et respondens uniuersus
populus dixit· Sanguis eius super nos·&
super filios nostros· Tunc dimisit illis ba

rabban Ihm autem flagellatum tradidit
eis ut crucifigeretur Tunc milites praesi
dis suscipientes ihm in pretorio congrega
uerunt ad eum uniuersam cohortem
Et exuentes eum clamidem coccineam cir
cumdederunt ei Et plectentes coronam
despinis posuerunt super caput eius &
harundinem in dextera eius Et genu
flexo ante eum illudebant dicentes Auc
rex iudaeorum Et expuentes in eum ac
ceperunt harundinem & percutiebant
caput eius Et post quam illuserunt ei
exuerunt eum clamide & induerunt eum
uestimentis eius & duxerunt eum ut cru
cifigerent Exeuntes autem inuenerunt
hominem cyrenaeum nomine symonem
hunc angariauerunt ut tolleret crucem eius
Et uenerunt in locum qui dicitur glogotha
quod est caluariae locus Et dederunt e

unum bibere. cum felle mixtum. Et cum
gustasset noluit bibere. Post quam autē
crucifixerunt eum. diuiserunt uestimen
ta eius. sortem mittentes. Et sedentes. ser
uabant eum. Et imposuerunt super caput
eius. causam ipsius scriptam. hic est ihē.
rex iudaeorum. Tunc crucifixi sunt cum
eo duo latrones. unus a dextris. & unus a si
nistris. Praetereuntes autem. blasphe
mabant eum. mouentes capita sua. & di
centes. Uua. qui destruit templum dī.
& in triduo illud reaedificat. Saluatem &
ipsum. Si filius dī es. descende de cruce. Si
militer & principes sacerdotum. illudentes
cum scribis & senioribus dicebant. Alios
saluos fecit. se ipsum non potest saluum fa
cere. Si rex israhel est. descendat nunc de
cruce. & credimus ei. Confidit in dō. libe
ret nunc eum si uult. Dixit enim. quia dī

filius sum. Idipsum autem & latrones qui
crucifixi erant cum eo. improperabant
ei. A sexta autem hora. tenebrae factae
sunt super uniuersam terram. usque ad
horam nonam. Et circa horam nonam.
clamauit ihc uoce magna dicens. H eli. he
li. lemasabacthani. hoc est. ds meus. ds
meus. ut quid dereliquisti me. Quidam
autem illic stantes & audientes. dicebant.
H eliam uocat iste. Et continuo currens u
nus ex eis. acceptam spongiam. impleuit
acoeto. & imposuit harundini. & dabat
ei bibere. Caeteri uero. dicebant. Sine.
uideamus an ueniat helias. liberans eum.
I hc autem iterum clamans uoce magna.
emisit spm. Et ecce uelum templi scissum
est in duas partes a summo. usque deorsum.
Et terra mota est. & petrae scissae sunt. & mo
numenta aperta sunt. & multa corpora

scorum qui dormierant surrexerunt Et
exeuntes de monumentis post resurrectio
nem eius uenerunt in scam ciuitatem. & ap
parierunt multis Centurio autem & qui
cum eo erant custodientes ihm uiso terrae
motu. & his quae fiebant timuerunt ualde
dicentes Uere di filius erat iste Erant au
tem ibi mulieres multae alonge. quae secu
tae erant ihm a galilea. ministrantes ei In
ter quas erat maria magdalena. & maria
iacobi. & ioseph mater. & mater filiorum
zebedaei Cum sero autem factum esset.
uenit quidam homo diues ab arimathia
nomine ioseph. qui & ipse discipulus erat
ihu Hic accessit ad pilatum. & petiit corpus
ihu Tunc pilatus iussit reddi corpus Et
accepto corpore ioseph. inuoluit illud
in sindone munda. & posuit illud in mo
nu mento suo nouo. quod excederat

inpetra. Et aduolunt saxum magnum ad
hostium monumenti. & abiit. Erat au
tem ibi maria magdalena. & altera maria.
sedentes contra sepulcrum.

Altera autem die. quae est post parasceuen.
conuenerunt principes sacerdotum &
pharisaei ad pilatum. dicentes. Dñe recor
dati sumus. quia seductor ille dixit adhuc
uiuens. post tres dies resurgam. Iube ergo
custodiri sepulchrum. usque in diem terti
um. ne forte ueniant discipuli eius. & furen
tur eum. & dicant plebi. surrexit amor
tuus. Et erit nouissimus error. peior
priore. Ait illis pilatus. Habetis custo
diam. ite custodite sicut scitis. Illi autem
abeuntes. munierunt sepulchrum. Signan
tes lapidem. cum custodibus.

FERIA SECUNDA.

Sēq̄ sc̄i ēu̅ sec̄ IOHANNEM.

IN ILLO TEMPORE
ANTE SEX DIES PASCHAE·
VENIT IHC BETHANIAM· VBI ER
AT LAZARUS MORTUUS· QUEM SU
SCITAVIT IHC· FECERUNT AUTEM
EI CENAM IBI· & MARTHA MINISTRABAT· LA
ZARUS VERO· UNUS ERAT EX DISCUMBENTIBUS
CUM EO· MARIA ERGO ACCEPIT LIBRAM UNGUEN
TI NARDI PISTICI PRECIOSI· UNXIT PEDES IHV· &
EXTERSIT CAPILLIS SUIS PEDES EI· & DOMUS IMPLE
TA EST EX ODORE UNGUENTI· DICIT ERGO UNUS
EX DISCIPULIS EIUS IUDAS SCARIOTHES· QUI ERAT
EUM TRADITURUS· QUARE HOC UNGUENTUM
NON VENIT TRECENTIS DENARIIS· & DATUM EST
EGENIS· DIXIT AUTEM HOC· NON QUIA DE EGE
NIS PERTINEBAT AD EUM· SED QUIA FUR ERAT· &
LOCULOS HABENS· EA QUAE MITTEBANTUR POR
TABAT· DIXIT ERGO IHC· SINE ILLAM· UT IN DI
EM SEPULTURAE MEAE SERVET ILLUD· PAUPERES

enim semper habetis uobiscum. me autem
non semper habetis. Cognouit ergo turba
multa ex iudaeis. quia illic est. Et uenerunt
non propter ihm tantum. sed et ut lazarū
uiderent quem suscitauit a mortuis. Cogi
tauerunt autem principes sacerdotum. ut
& lazarum interficerent. quia multi pro
pter illum abibant ex iudaeis. & credide
runt in ihm. In crastinum autem turba mul
ta quae uenerat ad diem festum. cum au
dissent quia uenit ihc ierosolymam. acce
perunt ramos palmarum. & processerunt
obuiam ei. & clamabant. Osanna. bene
dictus qui uenit in nomine dni. rex israel.
Et inuenit ihc asellum. & sedit super eum.
sicut scriptum est. Noli timere filia sion.
ecce rex tuus uenit. sedens super pullum a
sinae. haec non cognouerunt discipuli
eius primum. sed quando clarificatus est

ihc. Tunc recordati sunt quia haec erant
scripta de eo. & haec fecerunt ei. Testimo
nium ergo perhibebat turba quae erat
cum eo. quando lazarum uocauit demo
numento. & suscitauit eum a mortuis. Pro
pterea & obuiam uenit ei turba. quia au
dierunt eum fecisse hoc signum. Pharisei
ergo. dixerunt ad semetipsos. Uidetis quia
nihil proficimus. Ecce mundus totus.
post eum abiit. Erant autem gentiles
quidam ex his qui ascenderant. ut adora
rent in die festo. hi ergo accesserunt ad
philippum. qui erat a bethsaida galileae.
& rogabant eum dicentes. Domine. uolumus
ihm uidere. Uenit philippus. & dicit an
drae. Andreas rursum & philippus. di
xerunt ihu. Ihc autem. respondit eis dicens.
Uenit hora. ut clarificetur filius hominis.
Amen amen dico uobis. nisi granum frumen

ti cadens in terram mortuum fuerit · ipsum
solum manet · Si autem mortuum fuerit ·
multum affert · Qui amat animam suam ·
perdet eam · Et qui odit animam suam
in hoc mundo · in uitam aeternam custo
dit eam · Si quis mihi ministrat · me sequa
tur · Et ubi sum ego · illic & minister me
us erit · Si quis mihi ministrauerit · hono
rificabit eum pater meus · Nunc anima
mea turbata est · Et quid dicam · Pater ·
saluifica me ex hac hora · Sed propterea
ueni in horam hanc · pater clarifica tuum
nomen · Uenit ergo uox de caelo · & clari
ficaui · & iterum clarificabo · Turba ergo
quae stabat & audiebat · dicebat tonitru
um factum esse · Alii dicebant · angelus ei
locutus est · Respondit ihc · & dixit · Non
propter me uox haec uenit · sed propter
uos · Nunc iudicium est mundi · nunc

princeps huius mundi eiicietur foras. Et
ego si exaltatus fuero a terra. omnia tra
ham ad meipsum. Hoc autem dicebat.
significans. qua morte esset moriturus.
Respondit ei turba. Nos audiuimus exle
ge. quia xpc manet in aeternum. Et quo
modo tu dicis. oportet exaltari filium
hominis. Quis est iste filius hominis.
Dixit ergo eis ihc. Adhuc modicum lumen
in uobis est. Ambulate dum lucem habe
tis. ut non tenebrae uos comprehendant.
Et qui ambulat in tenebris. nescit quo ua
dat. Dum lucem habetis. credite in lucem.
ut filii lucis sitis. Haec locutus est ihc.
& abiit. & abscondit se ab eis.

FERIA TERTIA.

PASSIO DNI NRI IHV
XPI. SECVNDVM MARCVM.

ERAT AUTEM PASCHA·
ET AZIMA POST BIDUUM·
Et quaerebant summi sacer
dotes & scribae· quomodo do
IHM dolo tenerent & occi
derent· Dicebant enim· Non in die
festo· ne forte tumultus fiert popu
li· Et cum esset bethaniae in domo si
monis leprosi & recumberet· uenit mu
lier habens alabastrum unguenti· nardi
spicati pretiosi· & fracto alabastro effu
dit super caput eius· Erant autem qui
dam indigne ferentes intra semet ipsos
& dicentes· Ut quid perditio ista un
guenti facta est· Poterat enim unguen
tum istud uenundari plusquam trecen
tis denariis· & dari pauperibus· Et fre
mebant in eam· IHC autem dixit· Sim
te eam· quid illi molesti estis· Bonum

opus. operata est in me. Semper enim
pauperes habetis uobiscum. & cum uolu
eritis potestis illis bene facere. me autem
non semper habetis. Quod habuit hac
fecit. Praeuenit unguere corpus meum
in sepulturam. Amen dico uobis. ubicum
que praedicatum fuerit euangelium i
stud in uniuerso mundo. & quod fecit
hac. narrabitur in memoriam eius. Et
iudas scariothes unus de duodecim. abiit
ad summos sacerdotes. ut proderet eum
illis. Qui audientes gauisi sunt. & promi
serunt ei pecuniam se daturos. Et quę
rebat. quomodo illum oportune trade
ret. Et primo die azimorum. quando
pascha immolabant. dicunt ei discipu
li. Quouis eamus. & paremus tibi. ut
manduces pascha. Et mittit duos ex di
scipulis suis. & dicit eis. Ite in ciuitatem

& occurret uobis homo lanuenam aquae
baiolans. sequimini eum. & quocumque
introierit dicite domino domus. quia ma
gister dicit. ubi est refectio mea. ubi pa
scha cum discipulis meis manducem. Et
ipse uobis demonstrabit caenaculum gran
de stratum. & illic parate nobis. Et abi
erunt discipuli eius. & uenerunt in ciuita
tem. & inuenerunt sicut dixerat illis. &
parauerunt pascha. Uespere autem facto.
uenit cum duodecim. & discumbentib.eis
& manducantibus. ait ihc. Amen dico
uobis. quia unus ex uobis me tradet. qui
manducat mecum. At illi coeperunt con
tristari. & dicere a singillatim. Numquid
ego. Qui ait illis. Unus ex duodecim. qui
intingit mecum in catino. Et filius quidē
hominis uadit. sicut scriptum est de eo. Ve
autem homini illi. per quem filius hominis

tradetur. Bonum erat ei. si non esset natus
homo ille. Et manducantibus illis. accepit
ihc panem & benedicens fregit. & dedit
eis & ait. Sumite. hoc est corpus meum. Et
accepto calice. gratias agens dedit eis. & bi
berunt ex illo omnes. Et ait illis. hic est
sanguis meus noui testamenti. qui pro multis effundetur. Amen dico uobis. quod iam
non bibam de genimine uitis. usque in die
illum. cum illud bibam nouum in regno di.
Et ymno dicto. exierunt in montem oliuarum.
Et ait eis ihc. Omnes scandalizabimini in
nocte ista. sicut scriptum est. Percutiam
pastorem. & dispergentur oues. Sed postea
quam resurrexero. praecedam uos in galilea.
Petrus autem ait ei. Et si omnes scandalizati fuerint. sed non ego. Et ait illi ihc. Amen dico tibi. quia tu hodie in nocte hac
priusquam bis gallus uocem dederit. ter

me es negaturus. At ille amplius loquebatur. Et si oportuerit me simul commori tibi. non te negabo. Similiter autem & omes dicebant. Et veniunt in praedium. cui nomen gethsémani. Et ait discipulis suis. Sedete hic. donec orem. Et assumit petrum & iacobum & iohannem secum. & coepit pauere & tedere. Et ait illis. Tristis est anima mea. usque ad mortem. Sustinete hic. & uigilate. Et cum processissent paululum. procidit super terram & orabat. ut si fieri posset transiret ab eo hora. Et dixit. Abba pater. omnia tibi possibilia sunt. transfer calicem hunc a me. Sed non quod ego uolo. sed quod tu. Et uenit. & inuenit eos dormientes. Et ait petro. Simon dormis. non potuisti una hora uigilare. Uigilate & orate. ut non intretis in temptationem. Spes quidem

promptus est · caro uero infirma · Et iterū
abiens · orauit eundem sermonem dicens ·
Et reuersus denuo · inuenit eos dormientes ·
Erant enim oculi illorum grauati · & igno
rabant quid responderent ei · Et uenit
tertio · & ait illis · Dormite iam · & requi
escite · Sufficit · Uenit hora · ecce trade
tur filius hominis · in manus peccatorū ·
Surgite · eamus · Ecce qui me tradet · pro
pe est · Et adhuc eo loquente · uenit iu
das scarioth unus ex duodecim · & cum
illo turba multa · cum gladiis & lignis
a summis sacerdotibus · & a scribis · & a seni
oribus · Dederat autem traditor eius · si
gnum eis dicens · Quem cumque oscula
tus fuero · ipse est tenete eum · & ducite
caute · Et cum uenisset · statim accedens
ad eum ait · Rabbi · & osculatus est eum ·
At illi manus iniecerunt in eum · & tenue

runt eum. Unus autem quidam de circum
stantibus educens gladium. percussit ser
uum summi sacerdotis. & amputauit il
li auriculam. Et respondens ihc. ait il
lis. Tamquam ad latronem existis cum
gladiis & lignis comprehendere me. Co
tidie eram apud uos in templo docens. &
non me tenuistis. Sed ut adimpleantur
scripturae. Tunc discipuli eius relinquen
tes eum. omnes fugerunt. Adolescens au
tem quidam sequebatur eum amictus
sindone super nudo. & tenuerunt eum.
A t ille reiecta sindone. nudus profugit ab
eis. Et adduxerunt ihm ad summum sa
cerdotem. & conuenerunt omnes sacerdo
tes & scribae. & seniores. Petrus autem a
longe secutus est eum. usque intro in atri
um summi sacerdotis. & sedebat cum mi
nistris. & calefaciebat se ad ignem. Sum

mi uero sacerdotes & omne concilium · quae
rebant aduersus ihm testimonium · ut eum
morti traderent · nec inueniebant · Multi
enim testimonium falsum dicebant aduer
sus eum · & conuenientia testimonia non e
rant · Et quidam surgentes · falsum testimo
nium ferebant aduersus eum dicentes · Quo
niam nos audiuimus eum dicentem · ego dis
soluam templum hoc manufactum · & per
triduum aliud non manu factum aedifica
bo · Et non erat conuenens testimonium
illorum · Et exurgens summus sacerdos in
medium · interrogauit ihm dicens · Non re
spondes quicquam ad ea quae tibi obiciunt
abhis · Ille autem tacebat · & nihil respondit ·
Rursum summus sacerdos interrogabat eum ·
& dicit ei · Tues xpc filius benedicti · Ihc au
tem dixit illi · Ego sum · Et uidebitis fili
um hominis ad extris sedentis uirtutis · & ue

nientem cum nubibus caeli. Summus autem
sacerdos. scidens uestimenta sua ait. Quid
adhuc desideramus testes? Audistis blas
phemiam. quid uobis uidetur? Qui omnes
condemnauerunt eum. esse reum mortis.
Et coeperunt quidam conspuere eum. & ue
lare faciem eius. & colaphis eum caedere. &
dicere ei. prophetiha. Et ministri. alapis
eum caedebant. Et cum esset petrus in
atrio deorsum. uenit una ex ancillis sum
mi sacerdotis. & cum uidisset petrum ca
lefacientem se. aspiciens illum ait. Et tu
cum ihū nahareno eras. At ille. negauit
dicens. Neque scio. neque noui quid di
cas. Et exiit foras ante atrium. & gallus
cantauit. Rursus autem cum uidisset il
lum ancilla. coepit dicere circumstanti
bus. quia hic ex illis est. At ille. iterum ne
gauit. Et post pusillum. rursus qui asta

bant dicebant petro · Uere · ex illis es · Nam
& galileus es · Ille autem coepit anathema
tizare & iurare · quia nescio hominem istum
quem dicitis · Et statim iterum · gallus can
tauit · Et recordatus est petrus uerbi qd
dixerat ei ihc · priusquam gallus cantet bis ·
ter me negabis · Et coepit flere · Et con
festim mane consilium facientes summi
sacerdotes · cum senioribus & scribis · & uni
uerso concilio · uinctientes ihm · duxerunt
& tradiderunt pilato · Et interrogauit
eum pilatus · Tu es rex iudaeorum · At ille
respondens · ait illi · Tu dicis · Et accusabant
eum summi sacerdotes in multis · Pilatus au
tem · rursus interrogauit eum dicens · Non
respondes quicquam · uide in quantis te
accusant · Ihc autem amplius nihil re
spondit · ita ut mirarentur pilatus · Per
diem autem festum · dimittere solebat

illis unum exuinctis. quem cum que petis
sent. Erat autem qui dicebatur barabbas.
qui cum sedritiosis erat uinctus. qui insedi
tione fecerat homicidium. Et cum ascen
disset turba. coepit rogare sicut semper
faciebat illis. Pilatus autem. respondit eis
& dixit. Uultis dimittam uobis regem iu
daeorum. Sciebat enim. quod per inui
diam tradidissent eum summi sacerdotes.
Pontifices autem concitauerunt turbam.
ut magis barabban dimitteret eis. Pilatus
autem. iterum respondens. ait illis. Quid
ergo uultis faciam regi iudaeorum. At illi.
iterum clamauerunt. Crucifige eum.
Pilatus uero. dicebat eis. Quid enim mali
fecit. At illi. magis clamabant. Crucifi
ge eum. Pilatus autem uolens populo satisfa
cere. dimisit illis barabban. & tradidit
ihm flagellis caesum. ut crucifigeretur

Milites autem duxerunt eum intro in atri
um praetorii · & conuocant totam cohor
tem · & induunt eum purpura · & impo
nunt ei plectentes spineam coronam · &
coeperunt salutare eum · Aue · rex iudae
orum · Et percutiebant caput eius ha
rundine · & conspuebant eum · & ponen
tes genua adorabant eum · Et postquā
illuserunt ei · exuerunt illum purpura ·
& induerunt illum uestimentis suis · &
educunt illum ut crucifigerent eum · Et
angariauerunt praetereuntem quem
piam symonem cyrenaeum uenientem
de uilla · patrem alexandri & rufi · ut
tolleret crucem eius · Et perducunt
illum in golgotha locum · quod est in
terpretatum caluariae locus · Et da
bant ei bibere murratum uinum · & non
accepit · Et crucifigentes eum · diuise

runt uestimenta eius. mittentes sortem
super eis. quis quid tolleret. Erat autem
hora tertia. & crucifixerunt eum. Et
erat titulus causae eius inscriptus. rex
iudaeorum. Et cum eo crucifigunt
duos latrones. unum a dextris. & alium
a sinistris eius. Et adimpleta est scri
ptura quae dicit. Et cum iniquis re
putatus est. Et praetereuntes blasphe
mabant eum. mouentes capita sua. & di
centes. Ua. qui destruit templum. & in
tribus diebus aedificat. saluum fac te
metipsum. descendens de cruce. Simili
ter & summi sacerdotes illudentes ad al
terutrum. cum scribis dicebant. Alios
saluos fecit. seipsum non potest saluū
facere. Xpe rex israhel. descendat nunc
de cruce. ut uideamus & credamus. Et
qui cum eo crucifixi erant. conuiciaban

tur ei. Et facta hora sexta. tenebrae factae
sunt per totam terram. usque in horam no
nam. Et hora nona. exclamauit ihc uoce
magna dicens. Heloi. heloi. lemasabacthani.
Quod est interpretatum. ds meus. ds meus.
utquid dereliquisti me. Et quidam decir
cumstantibus. audientes dicebant. Ecce
heliam uocat. Currens autem unus & im
plens spongiam aceto. circumponensque
calamo. potum dabat ei dicens. Sinite. ui
deamus si ueniat helias. ad deponendum eu.
Ihc autem. emissa uoce magna expirauit.
Et ecce uelum templi scissum est in duo. a sursum
usque deorsum. Videns autem centurio qui
ex aduerso stabat. quia sic clamans expiras
set. ait. Vere. homo hic filius di erat. Erant
autem & mulieres de longe aspicientes. inter
quas erat maria magdalena. & maria iaco
bi minoris. & ioseph mater. & salome. Et

cum esset in galilea sequebantur eum. & mini
strabant ei. Et alie multe. que simul a
scenderant ierosolymam. Et cum iam sero
esset factum. quia erat parasceue. quod est
ante sabbatum. uenit ioseph abarimathia.
nobilis decurio. qui & ipse erat expectans
regnum dī. Et audacter introiit ad pilatum.
& petiit corpus ihū. Pilatus autem mirabat.
si iam obisset. Et accersito centurione. inter
rogauit eum si iam mortuus esset. Et cum co
gnouisset a centurione. donauit corpus io
seph. Ioseph autem mercatus sindonem. & de
ponens eum inuolut sindone. & posuit eum
in monumento quod erat excisum de petra.
Et aduolut lapidem. ad ostium monu
menti.

FERIA TERTIA.
PASSIO DNI NRI
IHV XPI SECUNDV

LVCAM.

APPROPINQUABAT DIES
FESTVS AZIMORVM. QVI
dicitur pascha. Et quaere
bant principes sacerdotum
& scribae. quomodo IHM
interficerent. timebant uero plebem. In
trauit autem satanas in iudam qui cognomi
nabatur scarioth. unum de duodecim. Et
abiit & locutus est cum principibus sacer
dotum & magistratibus. quem admodum
illum traderet eis. Et gauisi sunt. & pacti
sunt pecuniam illi dare. Et spopondit.
Et quaerebat oportunitatem. ut traderet il
lum sine turbis. Venit autem dies azimo
rum in qua necesse erat occidi pascha. & mi
sit petrum & iohannem dicens. Euntes pa
rate nobis pascha. ut manducemus. At illi
dixerunt. Vbi uis paremus. Et dixit ad

cos. Ecce introeuntibus uobis in ciuitatem.
occurret uobis homo amphoram aquae
portans. sequimini eum in domum in quam
intrat. & dicetis patrifamilias domus. Di
cit tibi magister. ubi est diuersorium. ubi
pascha cum discipulis meis manducem.
Et ipse uobis ostendet caenaculum magnum
stratum. & ibi parate. Euntes autem inue
nerunt sicut dixit illis. & parauerunt pa
scha. Et cum facta esset hora. discubuit. &
duodecim apostoli cum eo. Et ait illis.
Desiderio desideraui hoc pascha manducare
uobiscum. ante quam patiar. Dico enim
uobis. quia ex hoc non manducabo illud.
donec impleatur in regno dei. Et accepto
calice gratias egit. & dixit. Accipite. & di
uidite inter uos. Dico enim uobis. quod
non bibam de generatione uitis. donec re
gnum dei ueniat. Et accepto pane gratias

egit & fregit. & dedit eis dicens. Hoc est cor
pus meum. quod pro uobis datur. Hoc facite
in meam commemorationem. Similiter
& calicem post quam caenauit dicens. Hic
est calix nouum testamentum in sanguine
meo. qui pro uobis fundetur. Verumta
men. ecce manus tradentis me. mecum est
in mensa. Et quidem filius hominis secun
dum quod definitum est uadit. Uerumta
men. uae illi homini per quem tradetur.
Et ipsi coeperunt quaerere inter se. quis es
set ex eis. qui hoc facturus esset. Facta est au
tem & contentio inter eos quis eorum ui
deretur esse maior. Dixit autem eis. Re
ges gentium dominantur eorum. & qui po
testatem habent super eos. benefici uocan
tur. Vos autem non sic. Sed qui maior est
in uobis. fiat sicut iunior. Et qui praeces
sor est. sicut ministrator. Nam quis maior

est qui recumbit. an qui ministrat? Nonne
qui recumbit? Ego autem in medio uestrum
sum. sicut qui ministrat. Uos autem estis qui
permansistis mecum in temptationibus meis.
Et ego dispono uobis. sicut disposuit mihi pa
ter meus regnum. ut edatis & bibatis super
mensam meam in regno meo. Et sedeatis su
per thronos. iudicantes duodecim tribus israh
el. Ait autem dns. Simon. simon. ecce sata
nas expetiuit uos. ut cribraret sicut triticum.
Ego autem rogaui pro te. ut non deficiat fi
des tua. Et tu aliquando conuersus confir
ma fratres tuos. Qui dixit ei. Dne. tecum pa
ratus sum. & in carcerem & in mortem ire. Et
ille dixit. Dico tibi petre. non cantabit hodie
gallus. donec ter abneges nosse me. Et dixit eis.
Quando misi uos sine sacculo & pera. & calciamen
tis. numquid aliquid defuit uobis? At illi di
xerunt. Nihil. Dixit ergo eis. Sed nunc qui

habet sacculum. tollat similiter & peram. Et
qui non habet. uendat tunicam suam & emat
gladium. Dico enim uobis. Quoniam ad
huc hoc quod scriptum est oportet imple
ri in me. Et cum iniquis deputatus est. Et
enim ea quae sunt de me finem habent.
At illi dixerunt. Dñe. ecce gladii duo hic.
At ille dixit eis. Sat est. Et egressus ibat
secundum consuetudinem in montem oli
uarum. Secuti sunt autem illum & disci
puli. Et cum peruenisset ad locum. dixit
illis. Orate. ne intretis in temptationem.
Et ipse auulsus est ab eis quantum iactus est
lapidis. & positis genibus orabat dicens.
Pater. si uis transfer calicem istum a me. Ve
rumtamen. non mea uoluntas sed tua fiat.
Apparuit autem illi angelus de caelo. confor
tans eum. Et factus in agonia. prolixius
orabat. Et factus est sudor eius. sicut gut

tae sanguinis. de currentis in terram. Et cum
surrexisset a oratione & uenisset ad discipu
los suos. inuenit eos dormientes pre tristi
tia. Et ait illis. Quid dormitis. Surgite.
orate. ne intretis in temptationem. Adhuc
eo loquente. ecce turba & qui uocabatur iu
das unus de duodecim ante cedebat eos. &
appropinquauit ihu. ut oscularetur eum.
Ihc autem dixit illi. Iuda. osculo filium homi
nis tradis. Videntes autem hi qui circa ipsu
erant quod futurum erat. dixerunt ei.
Dne. si percutimus in gladio. Et percussit
unus ex illis seruum principis sacerdotum.
& amputauit auriculam eius dextram.
Respondens autem ihc. ait. Sinite usque huc.
Et cum tetigisset auriculam eius. sanauit eu.
Dixit autem ihc ad eos qui uenerant ad se.
principes sacerdotum. & magistratus tem
pli. & seniores. Quasi ad latronem existis

cum gladiis & fustibus. cum cottidie uobiscū
fuerim in templo. non extendistis manus in
me. Sed hacc est hora uīra. & potestas tenebra
rum. Comprachendentes autem eum. duxe
runt ad domum principis sacerdotum. Pe
trus uero sequebatur alonge. Accenso autē
igne in medio atrio. & circumsedentibus il
lis. erat petrus in medio eorum. Quem cum
uidisset ancilla quaedam sedentem ad lu
men. & cum fuisset intuita. dixit. Et hic
cum illo erat. At ille. negauit eum dicens.
Mulier. non noui illum. Et post pusillum.
alius uidens eum dixit. Et tu de illis es. Pe
trus uero. ait. Ó homo. non sum. Et inter
uallo facto quasi horae unius. alius quidam
affirmabat dicens. Vere. & hic cum illo erat.
Nam & galileus est. Et ait petrus. homo.
nescio quid dicis. Et continuo adhuc illo
loquente. cantauit gallus. Et conuersus

dñs·respexit petrum· Et recordatus petrus
uerbi dñi sicut dixerat·quia priusquam gal
lus cantet·ter me negabis· Et egressus foras
petrus·fleuit amare· Et uiri qui tenebant
illum·illudebant ei caedentes· Et uelauerunt eum·&percutiebant faciem eius·
&interrogabant eum dicentes· Prophetiha·quis est qui te percussit· Et alia multa blasphemantes·dicebant in eum· Et ut
factus est dies·conuenerunt seniores plebis &principes sacerdotum &scribae·&duxerunt illum in concilium suum·dicentes·
Si tu es xpc·dic nobis· Et ait illis· Si uobis
dixero·non credetis mihi· Si autem &interrogauero·non respondebitis mihi·neque
dimittetis· Ex hoc autem·erit filius homi
nis sedens a dextris uirtutis dei· Dixerunt
autem· Tu ergo es filius dei· Qui ait· Uos di
citis·quia ego sum· At illi dixerunt· Quid

adhuc desideramus testimonium. Ipsi enim
audiuimus de ore eius. Et surgens omnis
multitudo eorum. duxerunt illum ad pila
tum. Coeperunt autem accusare illum di
centes. Hunc inuenimus subuertentem gen
tem nostram. & prohibentem tributa dari
caesari. & dicentem se xm̄ regem esse. Pi
latus autem. interrogauit eum dicens. Tu
es rex iudeorum. At ille respondens. ait.
Tu dicis. Ait autem pilatus ad principes sacer
dotum & turbas. Nihil inuenio causae in
hoc homine. At illi inualescebant dicentes.
Commouit populum docens per uniuersam
iudaeam. & incipiens a galilea usque huc.
Pilatus autem audiens galilaeam. interrogauit
si homo galileus esset. Et ut cognouit quod
de herodis potestate esset. remisit eum ad he
rodem. Qui & ipse ierosolymis erat illis di
ebus. Herodes autem uiso ihū. gauisus est

ualde. Erat enim ex multo tempore cu
piens uidere eum. eo quod audierat mul
ta de illo. & sperabat signum aliquod ui
dere ab eo fieri. Interrogabat autem il
lum multis sermonibus. At ipse. nihil illi
respondebat. Stabant etiam principes
sacerdotum & scribae constanter accu
santes eum. Spreuit autem illum herodes
cum exercitu suo & illusit. indutum ue
ste alba. & remisit ad pilatum. Et facti
sunt amici herodes & pilatus in ipsa die.
nam antea inimici erant ad inuicem.
Pilatus autem conuocatis principibus sa
cerdotum & magistratibus & plebe. dixit
ad illos. Obtulistis mihi hunc hominem.
quasi auertentem populum. & ecce ego
coram uobis interrogans. nullam causam
inueni in homine isto ex his in quibus eum
accusatis. Sed neque herodes. Nam remi

si uos ad illum. & ecce nihil dignum morte
actum est ei. Emendatum ergo illum di
mittam. Necesse autem habebat. dimitte
re eis per diem festum unum. Exclamauit
autem simul. uniuersa turba dicens. Tolle
hunc. & dimitte nobis barabban. Qui erat
propter seditionem quandam factam in
ciuitate & homicidium. missus in carcere.
Iterum autem pilatus locutus est ad illos.
uolens dimittere ihm. At illi. succlamabant
dicentes. Crucifige. crucifige illum. Ille
autem tertio. dixit ad illos. Quid enim
mali fecit iste. Nullam causam mortis inue
nio in eo. Corripiam ergo illum. & dimit
tam. At illi instabant uocibus magnis. po
stulantes ut crucifigeretur. Et inualesce
bant uoces eorum. Et pilatus adiudica
uit fieri petitionem eorum. Dimisit autem
illis eum qui propter homicidium & seditio

onem missus fuerat in carcerem quem petebant.
ihm uero tradidit uoluntati eorum. Et cum
ducerent eum. apprehenderunt symonem
quendam cyrenensem uenientem de uilla.
& imposuerunt illi crucem portare post ihm.
Sequebatur autem multa turba populi & mu
lierum. quae plangebant & lamentabantur
eum. Conuersus autem ad illas ihc. dixit.
Filiae ierusalem. nolite flere super me. sed su
per uos ipsas flete. & super filios uestros.
Quoniam ecce uenient dies. in quibus dicent.
Beatae steriles & uentres qui non genuerunt.
& ubera quae non lactauerunt. Tunc incu
pient dicere montibus. cadite super nos.
& collibus operite nos. Quia si in uiridi
ligno haec faciunt. in arido quid fiet.
Ducebantur autem & alii duo nequam cum
eo. ut interficerentur. Et post quam ue
nerunt in locum qui uocatur caluariae.

ibi crucifixerunt eum · Et latrones · unum
a dextris · & alterum a sinistris · Ihc autem
dicebat · Pater · dimitte illis · Non enim
sciunt quid faciunt · Dividentes uero ue
stimenta eius · miserunt sortes · Et stabat
populus expectans · Et deridebant illum
principes cum eis dicentes · Alios saluos fe
cit · se saluum faciat si hic est xpc di ele
ctus · Illudebant autem ei & milites · acce
dentes & acetum offerentes illi dicentes ·
Si tu es rex iudaeorum · saluum te fac · Erat
autem & super scriptio scripta super il
lum · Literis grecis · & latinis · & hebraicis ·
hic est rex iudaeorum · Unus autem de his
qui pendebant latronibus · blasphema
bat eum dicens · Si tu es xpc · saluum fac
temetipsum & nos · Respondens autem
alter · increpabat illum dicens · Neque
tu times dm · quod in eadem damnatione

es. & nos quidem iuste. nam digna facta re
capimus. hic uero nihil mali gessit. Et dice
bant ad ihm. Dne. memento mei. cum ue
neris in regnum tuum. Et dixit illi ihc.
Amen dico tibi. hodie mecum eris in para
dyso. Erat autem fere hora sexta. & tene
brae factae sunt in uniuersa terra. usque in
nonam horam. Et obscuratus est sol. & ue
lum templi scissum est medium. Et cla
mans uoce magna ihc. ait. Pater. in ma
nus tuas commendo spm meum. Et haec
dicens expirauit. Uidens autem centu
rio quod factum erat. glorificauit dnm
dicens. Uere. hic homo iustus erat. Et o
mnis turba eorum qui simul aderant ad
spectaculum istud. & uidebant quae fie
bant. percutientes pectora sua reuerteban
tur. Stabant autem omnes noti eius a
longe. & mulieres quae secutae erant

cum agalilea haec uidentes · Et ecce uir
nomine ioseph qui erat decurio · uir bo
nus & iustus · hic non consenserat consilio
& actibus eorum · ab arimathia ciuitate
iudaeae · qui expectabat & ipse regnum
dī · hic accessit ad pilatum · & petiit cor
pus ihū · Et depositum · inuoluit in sin
done · Et posuit eum in monumento
excaso · in quo non dum quisquam
positus fuerat ·

IN CAENA DNI

SEQUENTIA SCI EVANGELII SEC LOHANNEM

IN ILLO TEMPORE CIENS IHC QUIA VENIT EIUS HORA UT transeat ex hoc mundo ad patrem. cum dilexisset suos qui erant in mundo. in finem dilexit eos. Et caena facta cum diabolus iam misisset in cor. ut traderet eum iudas simonis scariothes. sciens quia omnia dedit ei pater in manus. & quia a dō exiuit & ad dm̄ uadit. surgit a caena. & ponit uestimenta sua. Et cum accepisset linteum. praecinxit se. Deinde mittit aquam in pelum. & coepit lauare pedes discipulorum. & extergere linteo quo erat praecinctus. Uenit

ergo ad simonem petrum. & dicit ei petrus.
Dñe. tu mihi lauas pedes. Respondit ihc. &
dicit ei. Quod ego facio tu nescis modo.
scies autem postea. Dicit ei petrus. Non
lauabis mihi pedes in aeternum. Respon
dit ei ihc. Si non lauero te. non habebis
partem mecum. Dicit ei simon petrus.
Dñe. non tantum pedes meos. sed & manus
& caput. Dicit ei ihc. Qui lotus est non
indiget nisi ut pedes laue. sed est mun
dus totus. Et uos mundi estis. sed non
omnes. Sciebat enim quisnam esset qui
traderet eum. propterea dixit non estis
mundi omnes. Post quam ergo lauit
pedes eorum & accepit uestimenta sua.
cum recubuisset iterum dixit eis. Scitis
quid fecerim uobis. Uos uocatis me ma
gister & dñe. & bene dicitis. sum enim.
Si ergo ego laui pedes uestros dñs & magi

ſter · & uoſ debetiſ alter alterius lauare
pedeſ · Exemplum enim dedi uobiſ ·
ut quemadmodum ego feci uobiſ · ita
& uoſ faciatiſ ·

INPARASCEVEN·

PASSIO DNI NRI IHV XPI. SECVND IOHANNEM.

EGRESSUS EST IHC TRANSTORRENTEM cedron ubi erat hortus. in quem introiuit ipse & discipuli eius. Sciebat autem & iudas qui tradebat eum locum. quia frequenter IHC conuenerat illuc cum discipulis suis. Iudas ergo cum accepisset cohortem. & a pontificibus & pharisaeis ministros. uenit illuc cum lanternis & facibus & armis. IHC itaque sciens omnia quae uentura erant super eum. processit & dicit eis. Quem quaeritis. Responderunt ei. IHM nazarenum. Dicit eis IHC. Ego sum. Stabat autem & iudas. qui tradebat eum cum ipsis. Ut ergo dixit eis ego sum. abi

cerunt retrorsum & ceciderunt interam·
I terum ergo eos interrogauit· Quem que
rritis· Illi autem dixerunt· Ihm̃ naza
renum· Respondit ihc̃· Dixi uobis· quia
ego sum· Si ergo me quęritis· sinite hos
abire· Ut impleretur sermo quem dix
it· quia quos dedisti mihi· non per
didi ex ipsis quem quam· Simon ergo
petrus habens gladium eduxit eum· &
percussit pontificis seruum· & abscidit
auriculam dextram· Erat autem nomen
seruo malchus· Dixit ergo ihc̃ petro·
M itte gladium in uaginam· Calicem que
dedit mihi pater· non bibam illum·
C ohors ergo & tribunus & ministri iudae
orum· comprachenderunt ihm̃ & liga
uerunt eum· & adduxerunt eum· ad an
nan primum· Erat enim socer caiphae·
qui erat pontifex anni illius· Erat au

tem caiphas qui consilium dederat iudae
is. quia expedit unum hominem mori p
populo. Sequebatur autem ihm simon
petrus. & alius discipulus Discipulus au
tem ille erat notus pontifici. & introiuit
cum ihu in atrium pontificis. Petrus au
tem. stabat ad ostium foris. Exiuit ergo
discipulus alius qui erat notus pontifici.
& dixit ostiariae. & introduxit petrum.
Dicit ergo petro ancilla ostiaria. Numqd
& tu ex discipulis es hominis istius. Dicit
ille. Non sum. Stabant autem serui &
ministri ad prunas. quia frigus erat. & ca
lefiebant. Erat autem cum eis & petrus.
stans & calefaciens se. Pontifex ergo in
terrogauit ihm de discipulis suis. & de do
ctrina eius. Respondit ei ihc. Ego palam
locutus sum mundo. ego semper docui
in synagoga & in templo quo omnes iu

dia conuenium. & in occulto locutus
sum nihil. Quid me interrogas. Interro
ga eos qui audierunt quid locutus sum
ipsis. ecce hi sciunt quae dixerim ego.
Haec autem cum dixisset. unus assistens mi
nistrorum. dedit alapam ihu dicens. Sic
respondes pontifici. Respondit ei ihc.
Si male locutus sum. testimonium perhi
be de malo. Si autem bene. quid me cae
dis. Et misit eum annas ligatum. ad cai
phan pontificem. Erat autem simon pe
trus. stans. & calefaciens se. Dixerunt er
go ei. Numquid & tu ex discipulis eius es.
Negauit ille & dixit. Non sum. Dicit unus
ex seruis pontificis. cognatus eius cuius
abscidit petrus auriculam. Nonne ego
te uidi in horto cum illo. Iterum ergo ne
gauit petrus. & statim gallus cantauit.
Adducunt ergo ihm. a caipha in praetorium.

Erat autem mane. Et ipsi non introierunt
in praetorium ut non contaminarentur.
sed manducarent pascha. Exiuit ergo pila
tus ad eos foras. & dixit. Quam accusationem
afferitis aduersus hominem hunc. Respon
derunt & dixerunt ei. Si non esset hic ma
lefactor. non tibi tradidissemus eum. Dixit
ergo eis pilatus. Accipite eum uos. & se
cundum legem uestram iudicate eum. Di
xerunt ergo ei iudaei. Nobis non licet in
terficere quemquam. Ut sermo impleret
tur quem dixit. significans qua esset mor
te morituus. Introiuit ergo iterum in prę
torium pilatus. & uocauit ihm & dixit ei.
Tu es rex iudaeorum. Et respondit ihc. Ait
metipso hoc dicis. an alii tibi dixerunt de
me. Respondit pilatus. Numquid ego iu
daeus sum. Gens tua & pontifices tradide
runt te mihi. quid fecisti. Respondit ihc.

Regnum meum · non est de hoc mundo · Si ex
hoc mundo esset regnum meum · ministri
mei utique decertarent · ut non traderer
iudaeis · Nunc autem · regnum meum non
est hinc · Dixit itaque ei pilatus · Ergo
rex es tu · Respondit ihc · Tu dicis · quia
rex sum ego · Ego in hoc natus sum · & ad
hoc veni in mundum · ut testimonium
perhibeam veritati · Omnis qui est ex ve
ritate · audit meam vocem · Dicit ei pilatus
Quid est veritas · Et cum hoc dixisset · iterum
exiit ad iudaeos · & dicit eis · Ego
nullam inuenio in eo causam · Est autem
consuetudo vobis · ut unum dimittam vo
bis in pascha · Vultis ergo dimittam vobis
regem iudaeorum · Clamauerunt rursum
omnes dicentes · Non hunc · sed barabban ·
Erat autem barabbas latro · Tunc ergo ap
prehendit pilatus ihm · & flagellauit ·

Et milites plectentes coronam de spinis impo
suerunt capiti eius. & veste purpurea circum
dederunt eum. Et veniebant ad eum. & di
cebant. Ave rex iudaeorum. Et dabant
ei alapas. Exiit iterum pilatus foras. & di
cit eis. Ecce adduco vobis eum foras. ut
cognoscatis quia in eo nullam causam in
venio. Exiit ergo ihc portans spineam
coronam. & purpureum vestimentum.
Et dicit eis. Ecce homo. Cum ergo vidis
sent eum pontifices & ministri. clamabant
dicentes. Crucifige. crucifige eum. Dicit
eis pilatus. Accipite eum vos. & crucifigi
te. Ego enim non invenio in eo causam.
Responderunt ei iudaei. Nos legem habe
mus. & secundum legem debet mori. quia
filium di se fecit. Cum ergo audisset pila
tus hunc sermonem. magis timuit. Et
ingressus est praetorium iterum. & dicit

ad ihm. Unde es tu. Ihc autem. responsum
non dedit ei. Dicit ergo ei pilatus. Mihi
non loqueris. nescis quia potestatem ha
beo crucifigere te. & potestatem habeo
dimittere te. Respondit ihc. Non ha
beres potestatem aduersus me ullam. ni
si tibi esset datum desuper. Propterea
qui tradidit me tibi. maius peccatum ha
bet. Exinde quaerebat pilatus. dimitte
re eum. Iudaei autem. clamabant dicen
tes. Si hunc dimittis. non es amicus cae
saris. Omnis qui se regem facit. contra
dicit caesari. Pilatus ergo cum audisset
hos sermones. adduxit foras ihm. & se
dit protribunali in loco qui dicitur litho
strotos. hebraice autem gabatha. Erat
autem parasceue paschae. hora quasi sex
ta. Et dicit iudaeis. Ecce rex uester.
Illi autem clamabant. Tolle tolle. crucifi

fige eum. Dicit eis pilatus. Regem uestrū
crucifigam. Responderunt pontifices.
Non habemus regem. nisi caesarem. Tunc
ergo tradidit eis illum. ut crucifigeretur.
Suscperunt autem ihm̄. & eduxerunt.
Et baiolans sibi crucem. exiuit in eum qui
dicitur caluariae locum. hebraice golgo
ta. ubi eum crucifixerunt. Et cum eo
alios duos hinc & hinc. medium autem
ihm̄. Scripsit autem & titulum pilatus.
& posuit super crucem. Erat autem scri
ptum. ihc̄ nazarenus rex iudaeorum.
Hunc ergo titulum multi legerunt iudaeo
rum. quia prope ciuitatem erat locus.
ubi crucifixus est ihc̄. Et erat scriptum.
hebraice. greece. & latine. Dicebant er
go pilato. pontifices iudaeorum. Noli
scribere rex iudaeorum. sed quia ipse
dixit. rex sum iudaeorum. Respondit

pilatus: Quod scripsi scripsi: Milites ergo
cum crucifixissent eum. acceperunt uesti
menta eius. & fecerunt quatuor partes. uni
cuique militi. partem & tunicam: Erat
autem tunica inconsutilis. desuper contex
ta per totum: Dixerunt ergo ad inuicem:
Non scindamus eam. sed sortiamur de illa cu
ius sit: Vt scriptura impleatur dicens: Par
titi sunt uestimenta mea sibi. & in uestem
meam miserunt sortem: Et milites qui
dem hec fecerunt: Stabant autem iuxta
crucem ihū mater eius. & soror matris eius
maria cleope. & maria magdalene: Cum
uidisset ergo ihc matrem. & discipulum stan
tem quem diligebat. dicit matri suae: Mu
lier. ecce filius tuus: Deinde dicit discipu
lo: Ecce mater tua: Et ex illa hora. accepit
eam discipulus in sua: Postea sciens ihc. quia
iam omnia consummata sunt. ut consum

marctur scriptura. dicit: Sitio: Uas ergo
positum erat. aceto plenum: Illi autem
spongiam plenam aceto. hysopo circum
ponentes. obtulerunt ori eius: Cum ergo
accepisset ihc̄ acetum. dixit: Consumma
tum est: Et inclinato capite. tradidit
sp̄m: Iudaei ergo quoniam parasceue erat.
ut non remanerent in cruce corpora sabba
to. erat enim magnus dies ille sabbati. roga
uerunt pilatum. ut frangerentur eorum
crura & tollerentur: Uenerunt ergo mi
lites. & primi quidem fregerunt crura. &
alterius qui crucifixus est cum eo: Ad ih̄m
autem cum uenissent. ut uiderunt eum
iam mortuum. non fregerunt eius crura:
Sed unus militum lancea latus eius aperu
it: & continuo exiuit sanguis & aqua:
Et qui uidit testimonium perhibuit. & ue
rum est testimonium eius: Et ille scit

quia uera dicit · ut & uos credatis · Facta
sunt enim hæc · ut scriptura impleretur ·
Os non comminuetis ex eo · Et iterum alia
scriptura dicit · Videbunt in quem trans
fixerunt · Post hæc autem rogauit
pilatum ioseph abarimathia · eo quod es
set discipulus ihū · occultus autem pro
pter metum iudaeorum · ut tolleret cor
pus ihū · Et permisit pilatus · Venit er
go · & tulit corpus ihū · Venit autem &
nicodemus qui uenierat ad ihūm noctu
primum · ferens mixturam myrrae & alo
es · quasi libras centum · Acceperunt ergo
corpus ihū & ligauerunt eum linteis cum
aromatibus · sicut mos iudaeis est sepelire ·
Erat autem in loco ubi crucifixus est hortus ·
& in horto monumentum nouum · in quo
non dum quisquam positus erat · Ibi
ergo propter parasceuen iudaeorum ·

quia iuxta erat monumentum · posuc
runt ihm ·

IN SABBATO SCO·
SEQUENT SCIEV·
SECUND MATHEUM·

IN illo tempore·
E SPERE AUTE
sabbati quae luce
scit in primam sabbati· ue
nit maria magdalenae & altera maria· uide
re sepulchrum· Et ecce terrae motus· fa
ctus est magnus· Angelus enim dni de
scendit de cęlo· & accedens reuoluit lapi
dem· & sedebat super eum· Erat autem a
spectus eius sicut fulgur· & uestimentum
eius sicut nix· Prae timore autem eius ex
territi sunt custodes· & facti sunt uelut
mortui· Respondens autem angelus· dixit
mulieribus· Nolite timere uos· Scio enim·
quod ihm qui crucifixus est quaeritis·
Non est hic· Surrexit enim· sicut dixit·

Et cito euntes dicite discipulis eius. quia sur
rexit. & ecce praecedit uos in galileam.
Ibi eum uidebitis. ecce dixi uobis.

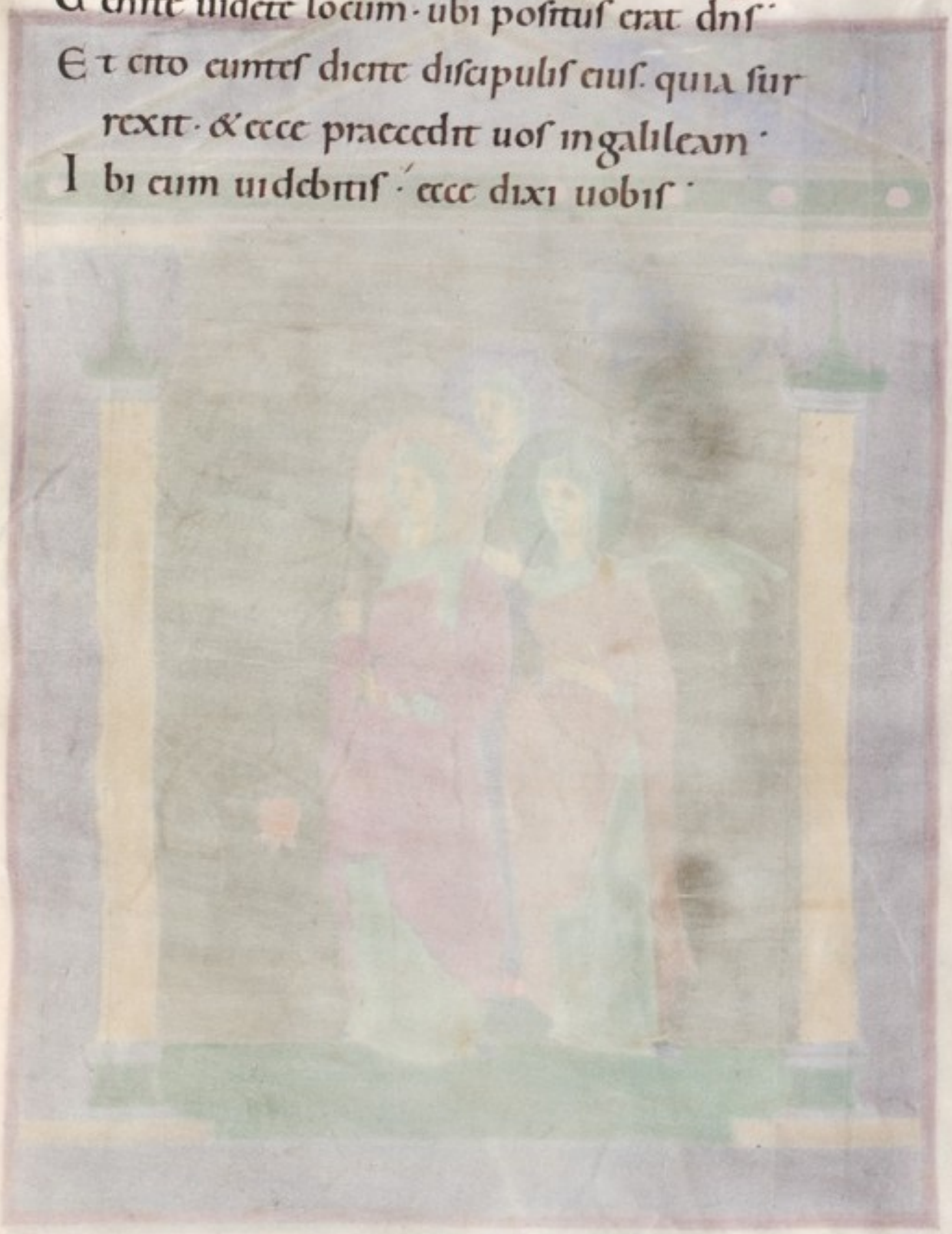

INILLO TEMPORE
A
RIA MAGDALE
NAE ET MARIA
IACOBIE SALOMAE

EMERUNT AROMATA · UT
VENIENTES UNGUERENT IHM · Et
ualde mane una sabbatorum ueniunt admo
numentum · orto iam sole · Et dicebant ad
invicem · Quis revolvet nobis lapidem ab
ostio monumenti · Et respicientes · viderunt
revolutum lapidem · Erat quippe magnus
valde · Et introeuntes in monumentum · vi
derunt iuvenem sedentem in dextris · coope
tum stola candida & obstupuerunt · Qui di
cit illis · Nolite expauescere · Ihm quaeritis na
zarenum · crucifixum · surrexit · non est hic ·
Ecce locus ubi posuerunt eum · Sed ite dicite
discipulis eius & petro · quia praecedit vos in
galileam · Ibi eum videbitis · sicut dixit vo
bis ·

SFERIA SECUNDA ·
FQ SCI EV · SECUNDŪ LUCAM ·

IN ILLO TEMPORE ·

EXEUNTES DUO EX
DISCIPULIS IHV IBANT
ipsa die in castellum quod
erat in spatio stadiorum sexa
ginta ab ierusalem nomine emmaus Et ipsi
loquebant ad inuicem de his omibus que acciderant
Et factum est dum fabularentur & secum quae
rerent & ipse IHC appropinquans ibat cum
illis Oculi autem illorum tenebantur ne eum
agnoscerent Et ait ad illos Qui sunt hi ser
mones quos conferitis ad inuicem ambulantes
& estis tristes Et respondens unus cui nomen
cleopas dixit ei Tu solus peregrinus es in ie
rusalem & non cognouisti quae facta sunt
in illa his diebus Quibus ille dixit Quae
Et dixerunt De IHV nazareno qui fuit
uir propheta potens in opere & sermone
coram dō & omni populo Et quomodo

eum tradiderunt summi sacerdotes & princi
pes nostri in damnationem mortis & crucifi
xerunt eum. Nos autem sperabamus quia
ipse esset redempturus israhel. Et nunc su
per haec omnia tertia dies est hodie quod
haec facta sunt. Sed & mulieres quaedam ex
nostris terruerunt nos quae ante lucem fu
erunt admonumentum & non inuento cor
pore eius uenerunt dicentes se etiam uisio
nem angelorum uidisse qui dicunt eum ui
uere. Et abierunt quidam ex nostris admo
numentum & ita inuenerunt sicut mulieres
dixerunt. Ipsum uero non inuenerunt.
Et ipse dixit ad eos. O stulti & tardi corde
ad credendum in omnibus quae locuti sunt
prophetae. Non ne haec oportuit pati
xpm & ita intrare in gloriam suam. Et in
cipiens a moyse & omnibus prophetis inter
pretabatur illis in omnibus scripturis quae

de ipso erant. Et ad propinquauerunt castel
lo quo ibant. & ipse se finxit longius ire. Et
coegerunt illum dicentes. Mane nobiscum
quoniam ad uespera est. & inclinata est iam
dies. Et intrauit cum illis. & factum est dum re
cumberet cum illis. accepit panem. & benedixit.
ac fregit. & porrigebat illis. Et aperti sunt oculi
eorum. & cognouerunt eum. Et ipse euanuit ex
oculis eorum. Et dixerunt ad inuicem. Non
ne cor nostrum ardens erat in nobis dum lo
queretur in uia. & aperiret nobis scripturas.
Et surgentes eadem hora. regressi sunt in ierusa
lem. Et inuenerunt congregatos undecim. & eos
qui cum ipsis erant dicentes. Quod surrexit dns
uere. & apparuit simoni. Et ipsi narrabant quae
gesta erant in uia. & quomodo cognouerunt
eum. in fractione panis.

FERIA TERTIA.

SEQ SCI EV. SECVND LVCAM.

IN ILLO TEMPORE·
STETIT IHS IN MEDIO
DISCIPVLORVM SVORVM·
& dicit illis· Pax uobis· Ego
sum· nolite timere· Conturba
ti uero & conterriti· existimabant se spm ui
dere· Et dixit eis· Quid turbati estis· & co
gitationes ascendunt in corda uestra· Uide
te manus meas & pedes· quia ipse ego sum·
palpate & uidete· quia sps carnem & ossa non
habet· sicut me uidetis habere· Et cum hoc
dixisset· ostendit eis manus & pedes· Adhuc
autem illis non credentibus· & mirantibus pre
gaudio· dixit· habetis hic aliquid quod man
ducetur· At illi obtulerunt ei partem piscis
assi· & fauum mellis· Et cum manducasset co
ram eis· sumens reliquias dedit eis· Et dixit ad
eos· Haec sunt uerba quae locutus sum ad
uos cum adhuc essem uobiscum· quoniam ne

cesse est impleri omnia quae scripta sunt
in lege moysi· & prophetis & psalmis de
me· Tunc aperuit illis sensum· ut intelle
rent scripturas· & dixit eis· Quoniam sic
scriptum est· & sic oportebat xpm pati· &
resurgere a mortuis die tertia· Et prędicari
in nomine eius pęnitentiam & remissionem
peccatorum· in omnes gentes· FERIA·IIII·
SEQ SCI EV· SEC IOHANN
E
M·

IN illo tempore·
MANIFESTAVIT SE
IHC AD MARE TYBERIA
dis· manifestavit autem sic
Erant simul simon petrus & thomas qui dici
tur didymus· & nathanahel qui erat a cana
galilee· & filii zebedei· & alii ex discipulis
eius duo· Dicit eis simon petrus· Vado pi
scari· Dicunt ei· Venimus & nos tecum·
Et exierunt· & ascenderunt navim· & illa no

et nihil prendiderunt. Mane autem iam
facto. stetit ihc in litore. Non tamen cogno
uerunt discipuli. quia ihc est. Dicit ergo eis
ihc. pueri. numquid pulmentarium habetis?
Responderunt ei. Non. Dixit eis. Mittite in
dexteram nauigii rete & inuenietis. Miserun
ergo. & iam non ualebant illud trahere a mul
titudine piscium. Dicit ergo discipulus ille.
quem diligebat ihc petro. Dns est. Simon pe
trus cum audisset quia dns est. tunica succin
xit se. erat enim nudus. & misit se in mare.
Alii autem discipuli. nauigio uenerunt. Non
enim longe erant a terra. sed quasi cubitis
ducentis. trahentes rete piscium. Ut ergo de
scenderunt in terram. uiderunt prunas posi
tas. & piscem super positum & panem. Dicit
eis ihc. Afferte de piscibus. quos prendidistis
nunc. Ascendit simon petrus & traxit rete in
terram plenum magnis piscibus. centum quin

quadginta tribus. Et cum tanti essent. non
est fassum retc. Dicit eis ihc. Venite prande
te. Et nemo discumbentium audebat interro
gare eum tu quis es. scientes quia dns est. Et ue
nit ihc. & accepit panem. & dat eis. & piscem si
militer. Hoc iam tertio manifestatus est ihc
discipulis suis. cum resurrexisset a mortuis.

FERIA QUINTA

SEQ SCI EV. SEC IOHAN.

IN ILLO TEMPORE.
MARIA AUTEM STA
BAT AD MONUMEN
tum foris plorans. Dum
ergo fleret. inclinauit se & prospexit in mo
numentum. & uidit duos angelos in albis seden
tes. unum ad caput. & unum ad pedes. ubi posi
tum fuerat corpus ihu. Dicunt ei illi. Mulier.
quid ploras. Dicit eis. Quia tulerunt dnm me
um. & nescio ubi posuerunt eum. Hec cum di

xisset · conuersa est retrorsum · & uidit ihm
stantem · & non sciebat quia ihc est · Dicit
ei ihc · Mulier · quid ploras · quem quae
ris · Illa existimans quia hortolanus esset ·
dicit ei · Dne · si tu sustulisti eum · dicito mi
hi ubi posuisti eum · & ego eum tollam · Di
cit ei ihc · Maria · conuersa illa · dicit ei · Rab
boni · quod dicitur magister · Dicit ei ihc · No
li me tangere · non dum enim ascendi ad pa
trem meum · Uade autem ad fratres meos · &
dic eis · Ascendo ad patrem meum & patrem
uestrum · & dm meum & dm uestrum · Uenit
maria magdalene annuntians discipulis ·
quia uidi dnm · & haec dixit mihi ·

FERIA SEXTA ·
SEQ SCI EV · SEC MATHEV ·

IN ILLO TEMPORE ·
NDECIM DISCIPU
LI ABIERUNT IN GALILE

am · in montem ubi constituerat illis ihc · Et
uidentes eum adorauerunt · quidam autem
dubitauerunt · Et accedens ihc · locutus eis
dicens · Data est mihi omnis potestas · in cae
lo & interra · Euntes ergo docete omnes gen
tes baptizantes eos in nomine patris · & filii ·
& spis sci · Docentes eos seruare omnia · quae
cumq · mandaui uobis · Et ecce ego uobiscum
sum omnibus diebus · usq · ad consummationem
saeculi ·

SABBATO ·
SEQ SCI EV · SEC IOHANN ·

IN ILLO TEMPORE ·
NA SABBATI MARIA MA
GDALENAE · VENIT MANE
cum adhuc tenebrae essent admo
numentum · & uidit lapidem sublatum a
monumento · Cucurrit ergo & uenit ad si
monem petrum · & ad alium discipulum

quem amabat ihc· & dicit eis· Tulerunt dnm
de monumento· & nescimus ubi posuerunt
eum· Exiit ergo petrus & ille alius discipulus·
& uenerunt ad monumentum· Currebant autē
duo simul· & ille alius discipulus· praecucurrit
citius petro· & uenit primus ad monumentū·
Et cum se inclinasset· uidit posita linteamina·
non tamen introiuit· Uenit ergo simon petrus
sequens eum· & introiuit in monumentum· & ui
dit linteamia posita· & sudarium quod fuerat
super capit eius· non cum linteaminibus posi
tum· sed separatim inuolutum in unum locū·
Tunc ergo introiuit & ille discipulus· qui uenerat
primus ad monumentum· & uidit & credidit·
Non dum enim sciebant scripturam· quia opor
teret eum a mortuis resurgere·

IN OCTAUA PASCHAE
SEQ SCI EV· SEC IOHANNEM·
IN ILLO TEMPORE·

CUM ESSET SERO
DIE ILLO UNA SABBATO
rum · & fores essent clausae
ubi erant discipuli congrega
ti propter metum iudaeorum · venit ihc
& stetit in medio · & dicit eis · pax uobis ·
Et cum hoc dixisset · ostendit eis manus &
latus · Gauisi sunt ergo discipuli · uiso dno ·
Dixit ergo eis iterum · pax uobis · Sicut mi
sit me pater · & ego mitto uos · hoc cum di
xisset · insufflauit · & dicit eis · Accipite spm
scm · Quorum remiseritis peccata · remittuntur
eis · Et quorum retinueritis · retenta sunt ·
Thomas autem unus ex duodecim qui dicitur
dydimus · non erat cum eis quando uenit
ihc · Dixerunt ergo ei alii discipuli · Uidimus
dnm · Ille autem dixit eis · Nisi uidero in mani
bus eius figuram clauorum · & mittam digi

tum meum in locum clauorum · & mittam ma
num meam in latus eius non credam · Et
post dies octo · iterum erant discipuli eius
intus · & thomas cum eis · Venit ihc ianuis
clausis · & stetit in medio & dixit · pax uo
bis · Deinde dicit thomę · Infer digitum tu
um huc · & uide manus meas · & affer manum
tuam · & mitte in latus meum · & noli esse incre
dulus sed fidelis · Respondit thomas · & dixit
ei · Dns meus · & ds meus · Dicit ei ihc · Quia
uidisti me credidisti · beati qui non uiderunt ·
& crediderunt · Multa quidem & alia signa
fecit ihc in conspectu discipulorum suorum ·
quae non sunt scripta in libro hoc · haec
autem scripta sunt · ut credatis quia ihc est
xpc filius di · Et ut credentes uitam habe
atis · in nomine eius ·

IN NATALE SCI UITALIS MARTYR ·
SEQ SCI EV · SEC IOHANNEM ·

IN ILLO TEMPORE·
DIXIT IHS DISCIPULIS
SUIS· EGO SUM VI
TIS UERA· & PATER MEUS AGRI
COLA EST· OMNEM PALMITEM
IN ME NON FERENTEM FRUCTUM· TOLLET EUM· ET
OMNEM QUI FERT FRUCTUM PURGABIT EUM· UT
FRUCTUM PLUS ADFERAT· IAM UOS MUNDI ESTIS· P
PTER SERMONEM QUEM LOCUTUS SUM UOBIS· MA
NETE IN ME· & EGO IN UOBIS· SICUT PALMES NON
POTEST FERRE FRUCTUM A SEMETIPSO· NISI MANSERIT
IN UITE· SIC NEC UOS· NISI IN ME MANSERITIS· EGO
SUM UITIS· UOS PALMITES· QUI MANET IN ME & EGO
IN EO· HIC FERT FRUCTUM MULTUM· QUIA SINE ME
NIHIL POTESTIS FACERE· SI QUIS IN ME NON MANSE
RIT· MITTETUR FORAS SICUT PALMES· & ARESCET· ET
COLLIGENT EUM· & IN IGNEM MITTENT & ARDET·
S I MANSERITIS IN ME· & UERBA MEA IN UOBIS MANSE
RINT· QUOD CUMQ· UOLUERITIS PETETIS· & FIET UOBIS·

DOMIN·I·POST OCT PAS·
SEQ SCI EV·SEC IOHANNE·

IN illo tempore·
DIXIT IHC DISCIPVLIS SVIS·
EGO SUM PASTOR BO
NVS· BONVS PASTOR·
animam suam dat pro ouibus·
Mercennarius & qui non est pastor· cuius non
sunt oues proprie· uid& lupum uenien
tem· & dimittit oues & fugit· Et lupus ra
pit· & dispergit oues· Mercennarius autē
fugit. quia mercennarius est· & non pertī
net ad eum de ouibus· Ego sum pastor bo
nus· & cognosco meas· & cognoscunt me me
e· Sicut nouit me pater· & ego agnosco pa
trem· Et animam meam pono pro ouibus
meis· Et alias oues habeo quae non sunt ex
hoc ouili· & illas oportet me adducere· & uo
cem meam audient· Et fiet unum ouile· &

unus pastor · DOMIN̄ · II POST OCT PAS ·

SEQ SCI EV · SEC IOHANN ·

IN illo tempore · Dixit ihc discipulis suis · Modicum et iam non videbitis me · et iterum modicum & uidebitis me · quia uado ad patrem · Dixerunt ergo ex discipulis eius ad inuicem · Quid est hoc quod dicit nobis · modicum & non uidebitis me · & iterum modicum & uidebitis me · & quia uado ad patrem · Dicebant ergo · Quid est hoc quod dicit modicum · nescimus quid loquitur · Cognouit autem ihc · quia uolebant eum interrogare · & dixit eis · De hoc quaeritis inter uos · quia dixi · modicum & non uidebitis me · & iterum modicum & uidebitis me · Amen amen dico uobis · quia plorabitis & flebitis uos · mundus autem gaudebit · Uos autem

contristabimini · sed tristitia uestra uertetur
in gaudium · Mulier cum parit tristitiam ha
bet · quia uenit hora eius · Cum autem pepe
rerit puerum · iam non meminit pressurae
propter gaudium · quia natus est homo in
mundum · Et uos igitur · nunc quidem tristi
tiam habetis · Iterum autem uidebo uos · & gau
debit cor uestrum · Et gaudium uestrum ·
nemo tollet a uobis ·

IN NAT · S · APLOR · PHILIPPI Z IACOBI ·
SEQ · S · EV · SEC IOHANNE ·

IN ILL TEMPORE ·
DIXIT IHC DISCIPVLIS SVIS ·
NON TURBETUR COR
VESTRUM · CREDITIS IN
dm · & in me credite · In do
mo patris mei · mansiones multae sunt · Si
quominus dixissem uobis · quia uado para
re uobis locum · Et si abiero & praeparaue

ro uobis locum · iterum uenio & accipiam uos
ad me ipsum · Vt ubi sum ego · & uos sitis · Et q̃
ego uado scitis · & uiam scitis · Dicit ei thomas ·
D ne · nescimus quo uadis · & quomodo possumus
uiam scire · Dicit ei ihc · Ego sum uia & ueritas
& uita · Nemo uenit ad patrem · nisi per me · Si
cognouisseetis me · & patrem meum utique co
gnouissetis · Et amodo cognoscetis eum · & ui
distis eum · Dicit ei philippus · D ne · ostende
nobis patrem · & sufficit nobis · Dicit ei ihc ·
T anto tempore uobiscum sum · & non cognoui
stis me philippe · Qui uidet me · uidet & patrem ·
q uomodo tu dicis · ostende nobis patrem · non
credis quia ego in patre · & pater in me est ·
U erba quae ego loquor uobis · a me ipso non lo
quor · pater autem in me manens · ipse facit
opera · Non creditis quia ego in patre · & pater
in me est · Alioquin · propter opera ipsa credi
te · Amen amen dico uobis · qui credit in me ·

opera quae ego facio & ipse faciet · & maiora
horum faciet · quia ego ad patrem uado ·
Et quod cumq· petieritis patrem in nomine meo
meo · hoc faciam · DOMIN · III · P OCT PAS

SEQ · S · EV · SEC IOHANN ·

IN ILLO TEMPORE
DIXIT IHC DISCIPVLIS SVIS ·
VADO AD EUM QUI ME
MISIT · ET NEMO EX VOBIS INTERRO
GAT me quo uadis · Sed quia haec locutus
sum uobis · tristitia inplenit cor uestrum ·
Sed ego ueritatem dico uobis · expedit uobis
ut ego uadam · Si enim non abiero · paracli
tus non ueniet ad uos · Si autem abiero · mit
tam eum ad uos · Et cum uenerit · ille arguet
mundum de peccato · & de iustitia · & de iudi
cio · De peccato quidem · quia non credunt
in me · De iustitia uero · quia ad patrem ua
do · & iam non uidebitis me · De iudicio au

tem · quia princeps mundi huius iudicatus est ·
Adhuc multa habeo uobis dicere · sed non pote
stis portare modo · Cum autem uenerit ille
sps ueritatis · docebit uos omnem ueritatem ·
Non enim loquetur a semet ipso · sed quecumq;
audiet loquetur · Et quae uentura sunt ad
nuntiabit uobis · Ille me clarificabit · quia de
meo accipiet · et adnuntiabit uobis ·

In inuentione scae crucis ·

Seq̃ sci eṽ · sec̃ Iohanñ ·

In illo tempore · erat homo ex phari
saeis nicodemus nomine ·
princeps iudaeorum · hic uenit
ad ihm̃ nocte · et dixit ei · Rabbi ·
scimus quia ad̃ uenisti magister · Nemo enim
potest haec signa facere quae tu facis · nisi fu
erit ds̃ cum eo · Respondit ihc̃ · et dixit ei · Amen
amen dico tibi · nisi quis natus fuerit denuo ·

non potest uidere regnum dī. Dicit ad eum
nicodemus. Quomodo potest homo nasci
cum sit senex? Numquid potest in uentrem
matris suae iterum introire & nasci? Respon
dit ihc. Amen amen dico tibi. nisi quis rena
tus fuerit ex aqua & spū. non potest introire
in regnum dī. Quod natum est ex carne. caro
est. Et quod natum est ex spū. sps est. Non
mireris quia dixi tibi. oportet uos nasci de
nuo. Sps ubi uult spirat. & uocem eius au
dis. sed non scis unde ueniat & quo uadat.
Sic est omnis qui natus est ex spū. Respondit
nicodemus. & dixit ei. Quomodo possunt
haec fieri? Respondit ihc. & dixit ei. Tu es
magister israhel. & haec ignoras? Amen a
men dico tibi. quia quod scimus loquimur
& quod uidimus testamur. & testimonium
nostrum non accipitis. Si terrena dixi uobis
& non creditis. quomodo si dixero uobis cae

stia credetis. Et nemo ascendit in celum · ni
si qui descendit de celo · filius hominis ·
qui est in celo · Et sicut moyses exaltauit ser
pentem in deserto · ita exaltari oportet filiū
hominis. Ut omnis qui credit in ipso non pe
reat · sed habeat uitam aeternam.

DOMINI · IIII · POST OCT PASCHAE ·
SEQ SCI EV · SEC IOHANNEM.

IN illo tempore
dixit ihc discipulis suis.
AMEN AMEN DICO
uobis · siquid petieritis pa
trem in nomine meo · da
bit uobis. Usque modo
non petistis quicquam in nomine meo · pe
te & accipietis · ut gaudium uestrum sit plenū.
Hec in prouerbis locutus sum uobis. Ueni ho
ra cum iam non in prouerbis loquar uobis ·
sed palam de patre annuntiabo uobis. Illo

dic in nomine meo petetis. Et non dico uobis.
quia ego rogabo patrem de uobis. Ipse enim
pater amat uos. quia uos me amastis & credi
stis quia ego a dō exiui. Exiui a patre. &
ueni in mundum. Iterum relinquo mundum.
& uado ad patrem. Dicunt ei discipuli eius. Ec
ce nunc palam loqueris. & prouerbium nullū
dicis. Nunc scimus quia scis omnia. & non o
pus est tibi. ut quis te interroget. In hoc credi
mus. quia a dō existi. IN LAETANIA MAIŌ.

SEQ SCI EV. SECVNDVM LVCAM.

IN illo tempore.
DIXIT IHC DISCIPVLIS SVIS.
VIS VESTRVM HA
BEBIT AMICVM. ET IBIT
ad illum media nocte. & dicet
illi. Amice. commoda mihi tres pa
nes. quoniam amicus meus uenit
de uia ad me. & non habeo quod

ponam ante illum· Et ille de intus respondens
dicat· Noli mihi molestus esse· iam ostium
clausum est· & pueri mei mecum sunt in cu
bili· non possum surgere & dare tibi· Et il
le si perseuerauerit pulsans· dico uobis· & si
non dabit illi surgens eo quod amicus eius sit·
propter improbitatem tamen eius surget· &
dabit illi quot quot hab& necessarios· Et
ego uobis dico· Petite· & dabitur uobis·
querite· & inuenietis· Pulsate· & aperietur
uobis· Omnis enim qui petit accipit· & qui
quaerit inuenit· & pulsanti aperietur· Quis
autem ex uobis patrem petit panem· num
quid lapidem dabit illi· Aut piscem· num
quid pro pisce serpentem dabit illi· Aut si
petierit ouum· num quid porriget illi scor
pionem· Si ergo uos cum sitis mali· nostis
bona data dare filiis uestris· quantomagis
pater uester de celo· dabit spm bonum pe

tentibus sc·

SEQ

INUIGASSCENSONI·

SCI EV· SEC IOHANNE·

IN ILLO TEMPORE·

SUBLEUATIS IHC

OCULIS IN CAELUM· DIXIT

Pater· uenit hora· clarifica

filium tuum· ut filius tuus cla

rificet te· Sicut dedisti ei potestatem omnis

carnis· ut omne quod dedisti ei· det eis uita

aeterna· Haec est autem uita aeterna· ut cognoscant

te solum uerum dm· & quem misisti ihm xem·

Ego te clarificaui super terram· opus consum

maui· quod dedisti mihi ut faciam· Et nunc

clarifica me tu pater apud temetipsum· claritate

te quam habui· priusquam mundus esset apud

te· Manifestaui nomen tuum hominibus· quos

dedisti mihi de mundo· Tui erant· & mihi eos

dedisti· & sermonem tuum seruauerunt·

Nunc cognouerunt· quia omnia quae dedisti

mihi · abste sunt · Quia uerba quae dedisti mi
hi dedi eis · & ipsi acceperunt & cognouerunt
uere quia ait exiui · & crediderunt quia tu
me misisti · Ego pro eis rogo · non pro mun
do rogo · sed pro his quos dedisti mihi · quia
tui sunt · Et mea omnia tua sunt · & tua mea
sunt · & clarificatus sum in eis · Et iam non
sum in mundo · & hi in mundo sunt · & ego
ad te uenio ·

SEQ SCI EVA
SECUNDU
MAR
CVM
INILLO
TEMPORE
CUM
BEN
TI
BUS
UN
DECIM DISCIPULIS

APPARUIT ILLIS IHS · ET EX
PROBRAVIT INCREDULITATEM
illorum · & durtiam cordis · Quia his
qui uiderant eum resurrexisse · non cre
diderunt · Et dixit eis · Euntes in mun
dum uniuersum · praedicate euangelium
omni creaturae · Qui crediderit & bapti
zatus fuerit · saluus erit · Qui uero non
crediderit · condemnabitur · Signa autē
eos qui crediderint · haec sequentur · In no
mine meo daemonia eicient · linguis lo
quentur nouis · serpentes tollent · Et si
mortiferum quid biberint · non eos noce
bit · Super aegros manus inponent · & be
ne habebunt · Et dns quidem post quam
locutus est eis · adsumptus est in caelum · &
sedit adextris di · Illi autem profecti · prae
dicauerunt ubique · Dno co operante & ser
monem confirmante · sequentibus signis ·

FERIA SEXTA
SEQ SCI EV. SEC LVCAM

IN illo tempore.
Dixit ihc discipulis suis.
Ego mittam promis
sum patris mei in vos.
vos autem sedete in ciuitate. quo
adusque induamini virtute ex
alto. Et duxit autem eos foras in bethaniam.
& eleuatis manibus suis benedixit eis. Et fa
ctum est dum benediceret illis. recessit ab eis.
& ferebatur in caelum. Et ipsi adorantes. re
gressi sunt in ierusalem cum gaudio magno.
Et erant semper in templo laudantes. & bene
dicentes dm.

DOMINICA POST ASCEN DNI.
SEQ SCI EV. SEC IOHANNEM

IN illo tempore.
Dixit ihc discipulis suis.

CUM VENERIT PARA
CLYTUS QUEM EGO MIT
tam uobis apatre. spm ueritatis qui apatre procedit·ille testimonium perhibebit de me· Et uos testimonium perhibetis· quia ab initio mecum estis· Haec locutus sum uobis ut non scandalizemini· absque synagogis facient uos· Sed uenit hora· ut omnis qui interficit uos· arbitretur obsequium se prestare dō· Et haec facient uobis· quia non nouerunt patrem neque me· Sed haec locutus sum uobis· ut cum uenerit hora corū reminiscamini· quia ego dixi uobis· FER·IIII·
SEQ SCI EV·SEC IOHANNEM
IN ILL TEMP·DIXIT IC DISCIPSS·
IMANSERITIS IN ME·ET
VERBA MEA IN VOBIS MAN
serint· quod cumque uolueritis

petetis & fiet uobis. In hoc clarificatus est pa
ter meus. ut fructum plurimum adferatis. &
efficiamini mei discipuli. Sicut dilexit me
pater. & ego dilexi uos. Manete in dilectio
ne mea. Si praecepta mea seruaueritis. ma
nebitis in dilectione mea. sicut & ego patris
mei praecepta seruaui. & maneo in eius dile
ctione. haec locutus sum uobis. ut gaudiū
meum in uobis sit. & gaudium uestrum.
impleatur.

FERIA VI

SEC̄ SC̄ LEV̄. SEC̄ IOHANNEM.

IN illo tempore.
Dixit ihc̄ discipul̄ suis
qui credit in me.
non credit in me sed
in eum qui misit me. Et qui
uidet me. uidet eum qui misit me.
Ego lux in mun dum uenī.
ut omnis qui credit in me. in tenebris non

maneat. Et siquis audierit uerba mea &
non custodierit. ego non iudico eum. Non
enim ueni ut iudicem mundum. sed ut sal
uificem mundum. Qui spernit me & non
accipit uerba mea. habet qui iudicet eum.
Sermo quem locutus sum. ille iudicabit eum
in nouissimo die. Quia ego ex me ipso non
sum locutus. sed qui misit me pater ipse mi
hi mandatum dedit. quid dicam & quid
loquar. & scio quia mandatum eius uita ae
terna est. Quae ergo ego loquor. sicut di
xit mihi pater. sic loquor. IN SAB PENT.
SEQ. SCI EV. SEC IOHANNEM.

IN ILLO TEMPORE.
DIXIT IHC DISCIPVLIS SVIS.
SI DILIGITIS ME. MAN
DATA MEA SERVATE. Et
ego rogabo patrem. & alium
paraclitum dabit uobis. Ut maneat uobiscu

in æternum. spm veritatis quem mun
dus non potest accipere. quia non vi
dit eum nec scit eum. Vos autem co
gnoscetis eum. quia apud vos manc
bit. & in vobis erit. Non relinquam
vos orphanos. veniam ad vos. Adhuc
modicum. & mundus me iam non vi
det. Vos autem videtis me. quia ego
vivo & vos vivetis. In illo die vos co
gnoscetis quia ego in patre meo. & vos
in me. & ego in vobis. Qui habet man
data mea & servat ea. ille est qui dili
git me. Qui autem diligit me. diligc
tur a patre meo. Et ego diligam eum.
& manifestabo ei me ipsum.

SEQ·SCI·
EU·
CUNDU
HANNE
IL LO
PORE
ITIHS
CIPU
SUIS
I
QUIS
DILIÇIT ME·

SERMONEM MEUM SERUA
bit · Et pater meus diligit eum · & ad eum
ueniemus · & mansionem apud eum faciemus ·
Qui non diligit me · sermones meos non seruat ·
Et sermonem quem audistis non est meus · sed
eius qui misit me patris · Hæc locutus sum
uobis · apud uos manens · Paraclytus autem
sps scs quem mittet pater in nomine meo · il
le uos docebit omnia · & suggeret uobis omnia
quæcumq· dixero uobis · Pacem relinquo uo
bis · pacem meam do uobis · Non quomodo
mundus dat · ego do uobis · Non turbetur
cor uestrum · neque formidet · Audistis quia
ego dixi uobis · uado & uenio ad uos · Si dilu
geretis me · gauderetis utique quia uado ad
patrem · Et nunc dixi uobis priusquam fiat ·
ut cum factum fuerit credatis · Iam non mul
ta loquar uobiscum · Uenit enim princeps
mundi huius · & in me non habet quicquam ·

Sed ut cognoscat mundus quia diligo pa
trem. & sicut mandatum dedit mihi pa
ter. sic facio. FERIA SECUNDA.

SEQ SCI EV. SEC IOHANNE.

IN ILLO TEMPORE.
DIXIT IHC DISCIPVLIS SVIS.
SIC ENIM DILEXIT DS
mundum. ut filium suum unige
nitum daret. ut omnis qui credit in
eum non pereat. sed habeat uitam aeternam.
Non enim misit ds filiu suu in mundu ut iudicet
mundum. sed ut saluetur mundus per ipsum.
Qui credit in eum. non iudicatur. Qui autem
non credit. iam iudicatus est. quia non credit
in nomine unigeniti filii di. Hoc est autem
iudicium. quia lux uenit in mundum. & dile
xerunt homines magis tenebras quam lucem.
Erant enim eorum mala opera. Omnis enim
qui mala agit odit lucem. & non uenit ad

lucem·ut non arguantur opera eius· Qui au
tem facit ueritatem uenit ad lucem. ut ma
nifestentur opera eius· quia in dō facta·

FERIA·III·S·Ē·Q·SCI·EV·SEC·IOHANNĒ·

IN ILLO TEMPORE·
DIXIT IHC DISCIPVLIS SVIS·
AMEN AMEN DICO VO
BIS· QVI NON INTRAT
per ostium in ouile ouium·
sed ascendit aliunde· ille fur est & latro· Qui
autem intrat per ostium· pastor est ouium·
huic ostiarius aperit. & oues uocem eius audi
unt· & proprias oues uocat nominatim &
educit eas· Et cum proprias oues emiserit·
ante eas uadit· & oues illum sequuntur quia sci
unt uocem eius· Alienum autem non secun
tur sed fugiunt ab eo· quia non nouerunt
uocem alienorum· Hoc prouerbium dixit
eis ihc· Illi autem non cognouerunt· quid

loquebatur eis. Dixit ergo eis iterum ihc.
Amen amen dico uobis. quia ego sum osti
um ostium. Omnes quotquot uenerunt.
fures sunt & latrones. sed non audierunt
eos oues. Ego sum ostium. Per me siquis in
troierit saluabitur. & ingredietur & egredi
etur. & pascua inueniet. Fur non uenit ni
si ut furetur. & mactet & perdat. Ego ue
ni ut uitam habeant. & abundantius ha
beant. FERIA QUARTA
SEQ. SCI EV. SEC IOHANNEM.
IN illo tempore
Dixit ihc discipulis suis.
Nemo potest ueni
re ad me. nisi pater
qui misit me traxerit eum.
& ego resuscitabo eum in nouissimo die.
Est scriptum in prophetis. erunt omnes do
cibiles di. Omnis qui audiuit a patre & di

dicit · uenit ad me · Non quia patrem uidit
quisquam. nisi is qui est ad ō · hic uidit pa
trem · Amen amen dico uobis. qui credit in
me · habet uitam aeternam · Ego sum panis
uitae · Patres uestri manducauerunt in de
serto manna. & mortui sunt · hic est panis
de cado descendens. ut si quis ex ipso mandu
cauerit non moriatur · Ego sum panis uiuus.
qui de cado descendi · Si quis manducauerit
ex hoc pane. uiuet in aeternum · Et panis
quem ego dabo caro mea est. pro mundi
uita ·

FERIA QUINTA

S EQ SCI EV · SEC LUCAM

IN ILLO TEMPORE · CONUOCATIS IHC DU
ODECIM DISCIPULIS SUIS.
dedit illis uirtutem & potesta
tem super omnia dooemonia.
& ut languores curarent · Et misit illos pr̃

dicare regnum dī. & sanare infirmos. Et
ait ad illos. Nihil tuleritis in uia. neque uir
gam. neque peram. neque panem. neque
pecuniam. neque duas tunicas habeatis.
Et in quamcumque domum intraueritis. ibi
manete. & inde ne exeatis. Et quicumque
non receperint uos. exeuntes de ciuitate il
la. etiam puluerem pedum uestrorum excu
tite in testimonium super illos. Egressi autē
circuibant per castella euangelizantes. & cu
rantes ubique. FERIA SEXTA.

SEQ̄ SCI EV̄. SEC̄ LVCAM.

IN illo tempore.
ACTUM EST IN UNA
DIERUM. ET IPSE SEDEBAT
docens. & erant pharisaei seden
tes & legis doctores. qui uenerant
ex omni castello galilee. & iudee
ae. & ierusalem. & uirtus erat dni ad

sanandum eos. Et ecce uiri portantes in le
cto hominem qui erat paralyticus. & quae
rebant eum inferre. & ponere ante eum. Et
non inuenientes qua parte illum inferrent
pre turba. ascenderunt super tectum. & p
tegulas summiserunt illum cum lecto in me
dium ante ihm. Quorum fidem ut uidit.
dixit. homo. remittuntur tibi peccata tua.
Et coeperunt cogitare scribae & pharisaei di
centes. Quis est hic qui loquitur blasphe
mias. Quis potest dimittere peccata. nisi so
lus ds. Ut cognouit autem ihc cogitatio
nes eorum. respondens dixit ad illos. Quid
cogitatis in cordibus uestris. Quid est fa
cilius dicere dimittuntur tibi peccata. an
dicere surge & ambula. Vt autem sciatis quia
filius hominis potestatem hab& in terra di
mittere peccata. ait paralytico. Tibi dico.
surge tolle lectum tuum. & uade in domu

tuam. Et confestim surgens coram illis. tu
lit in quo iacebat. & abiit in domum suā
magnificans dm̄. Et stupor adprehendit
omnes. & magnificabant dm̄. Et repleti
sunt timore dicentes. quia uidimus mira
bilia hodie. SABBATO.

SEQ̄ SCIEV̄. SEC̄ LVCAM.

IN ILLO TEMPORE.
SURGENS IHC DE SY
NAGOGA. INTROIVIT IN
domum simonis. Socrus au
tem simonis tenebatur magnis
febribus. & rogauerunt illum pro ea. Et
stans super illam imperauit febri. & dimi
sit illam. Et continuo surgens. ministrabat
illis. Cum sol autem occidisset. omnes
qui habebant infirmos uariis langoribus.
ducebant illos ad eum. At ille singulis ma
nus imponens. curabat eos. Exiebant au

tem dæmonia a multis. clamantia & dicentia·
quia tu es filius dī· Et increpans non sinebat
ea loqui. quia sciebant ipsum esse xp̄m· Facta
autem die· egressus ibat in desertum locum·
Et turbæ requirebant eum. & uenerunt usq·
ad ipsum· & detinebant illum ne discederet
ab eis· Quibus ille ait· Quia & aliis ciuitatibus
oportet me euangelizare· regnum dī·

INOCTAUA PENTE COSTEN·

SEQ̄ SC̄I EV̄· SEC̄ IOHANNĒ·

IN ILLO TEMPORE·
RAT HOMO EX PHARI
SAEIS NICODEMUS NOMI
NE· princeps iudaeorum· hic
uenit ad ihm̄ nocte· & dixit ei· Rabbi· sci
mus quia a dō̄ uenisti minister· Require retro
in inuentione scæ crucis·

COSTEN

DOMINICA· I· POST OCT̄ PENTE
SEQ̄ SC̄I EV̄· SECVNDŪ LVCAM·

IN ILLO TEMPORE
DIXIT IHC DISCIPVLIS
SVIS PARABOLAM HANC
OMO QUIDAM ERAT
DIVES. ET INDVEBATVR
purpura & byſſo · & epulaba
tur cotidie ſplendide · Et erat quidam men
dicus nomine Lazarus. qui iacebat ad ianu
am eius ulceribus plenus. cupiens ſaturari de
micis quę cadebant de menſa diuitis ·
Sed & canes ueniebant · & lingebant ulcera eius ·
Factum eſt autem ut moreretur mendicus. &
portaretur a angelis in ſinum abrahae · Mor
tuus eſt autem & diues. & ſepultus eſt in in
ferno · Eleuans autem oculos ſuos cum eſſet
in tormentis. uidit abraham a longe · & laza
rum in ſinu eius · Et ipſe clamans dixit · Pa
ter abraham miſerere mei. & mitte lazarum
ut intinguat extremum digiti ſui in aqua

ut refrigeret linguam meam · quia crucior
in hac flamma · Et dixit illi abraham · Fili · re
cordare quia recepisti bona in uita tua · & laza
rus similiter mala · Nunc autem hic consola
tur · tu uero cruciaris · Et in his omnibus in
ter nos & uos chaos magnum firmatum est.
ut hi qui uolunt hinc transire ad uos non
possint · neque inde huc transmeare · Et ait ·
Rogo ergo te pater · ut mittas eum in domum
patris mei · habeo enim quin que fra
tres ut testetur illis · ne & ipsi ueniant in lo
cum hunc tormentorum · Et ait illi abrahā ·
habent moysen & prophetas · audiant illos ·
At ille dixit · Non pater habraham · sed siquis
ex mortuis ierit ad eos poenitentiam agent ·
Ait autem illi · Si moysen & prophetas non
audiunt · neque siquis ex mortuis resurre
xerit credent · DOMIN · II · P̄ OCT̄ PEN̄ ·
SEQ̄ SCI EV̄ · SECVNDVM LVCAM ·

IN ILLO TEMPORE
DIXIT IHC DISCIPVLIS SVIS
SIMILITVDINEM HANC
HOMO QVIDAM FE
cit cenam magnam & voca
uit multos. & misit seruum
suum hora cenae dicere mui
tatis ut uenirent · quia iam parata sunt o
mnia · Et coeperunt simul omnes excusa
re · primus dixit illi · Villam emi · & neces
se habeo exire & uidere illam · Rogo te · ha
be me excusatum · Et alter dixit · Iuga
boum emi quinque · & eo probare illa · Ro
go te · habe me excusatum · Et alius dixit ·
Vxorem duxi · & ideo non possum uenire ·
Et reuersus seruus · nuntiauit haec domino
suo · Tunc iratus pater familias · dixit seruo
suo · Exi cito in plateas & uicos ciuitatis · &
pauperes ac debiles · & caecos & claudos · intro

duc huc· Et ait seruus· Dñe· factum est
ut imperasti. & adhuc locus est· Et ait
dominus seruo· Exi in uias & sepes· &
compelle intrare· ut implentur domus
mea· Dico autem uobis· quod nemo ui
rorum illorum qui uocati sunt· gusta
bit cenam meam· DOMI· III· P' OCT·
SEQ SCI EV· SEC LVCAM·

IN ILLO TEMPORE·
RANT AD PROPIN
QUANTES AD IHM PUBLI
cani & peccatores· ut audirent
illum· Et murmurabant pha
risaei & scribae dicentes· Quia hic peccato
res recipit· & manducat cum illis· Et ait
ad illos parabolam istam dicens· Quis ex uo
bis homo qui habet centum oues· & si perdi
derit unam ex illis· nonne dimittit nonagin
ta nouem in deserto· & uadit ad illam quae

pereat donec inueniat illam. Et cum inuene
rit eam. imponit in humeros suos gaudens.
Et ueniens domum. conuocat amicos & uici
nos dicens illis. Congratulamini mihi. quia
inueni ouem meam quae perierat. Dico uo
bis. quod ita gaudium erit in caelo sup uno
peccatore paenitentiam agente. quam sup
non agenta nouem iustis. qui non indigent
paenitentia. Aut quae mulier habens dra
gmas decem. si perdiderit dragmam unam.
nonne accendit lucernam & everrit domū.
& quaerit diligenter donec inueniat. Et cū
inuenerit. conuocat amicas & uicinas dicens.
Congratulamini mihi. quia inueni dragmā
quam perdideram. Ita dico uobis. gaudi
um erit coram angelis dei. super uno pecca
tore. paenitentiam agente.

FERIA QUARTA
SEQ SCI EV. SEC LUCAM.

IN ILLO TEMPORE
ACCEDENTES DISCI
PULI AD IHM. DIXERUNT
illi: Dimitte turbas ut e
untes in castella uillasq;
quae circa sunt diuertant. & inueniant
escas: quia hic in loco deserto sumus.
At autem ad illos: Uos date illis manducare.
At illi dixerunt: Non sunt nobis plusquam
quinque panes & duo pisces. nisi forte nos
eam. & emamus in omnem hanc turbam
escas. Erant autem fere uiri quinque
milia. At autem ad discipulos suos: Faci
te illos discumbere per conuiuia quinqua
genos. Et ita fecerunt. & discubuerunt
omnes. Acceptis autem quinque panibus
& duobus piscibus respexit in caelum. & be
nedixit illos. & fregit. & distribuit disci
pulis suis. ut ponerent ante turbas. Et

manducauerunt omnes. & saturati sunt.

FERIA SEXTA

SEQ SCI EV. SEC LVCAM.

IN ILLO TEMPORE

VENIT AD IHM VIR CUI

NOMEN YAIRVS. ET IPSE

princeps synagogae erat. Et

cecidit ad pedes IHV. rogans eum ut intra

ret in domum eius. quia filia unica erat illi

fere annorum duodecim. & haec moriebatur. Et contigit dum iret. a turbis conprimebatur. Et mulier quedam erat in fluxu sanguinis ab annis duodecim. quae in medicos erogauerat omnem substantiam suam. nec ab ullo potuit curari. Accessit retro & tetigit fimbriam uestimenti eius. & confestim stetit fluxus sanguinis eius. Et ait IHC. Quis est qui me tetigit. Negantibus autem omnibus. dixit petrus & qui

cum illo erant · Praeceptor · turbae te com
primunt & affligunt · & dicis quis me tetigit · Et dixit ihc · Tetigit me aliquis · Nam
ego noui uirtutem de me exisse · Uidens
autem mulier quia non latuit · tremens
uenit & procidit ante pedes illius · & ob quam
causam tetigerit eum · indicauit coram omni
populo · & quem admodum confestim sana
ta sit · At ipse dixit illi · Filia · fides tua te sal
uam fecit · uade in pace · Adhuc illo loquente
uenit quidam ad principem synagogae · di
cens ei · Quia mortua est filia tua · noli uexa
re illum · Ihc autem audito hoc uerbo · re
spondit patri puellae · Noli timere · Crede
tantum · & salua erit · Et cum uenisset do
mum · non permisit intrare secum quemquam ·
nisi petrum & iacobum & iohannem · & pa
trem & matrem puellae · Flebant autem o
mnes · & plangebant illam · At ille dixit ·

Nolite flere. Non est mortua. sed dormit. Et
deridebant eum. scientes quia mortua esset.
Ipse autem tenens manum eius. clamauit di
cens. Puella. surge. Et reuersus est spiritus eius.
& surrexit continuo. & iussit illi dari mandu
care. Et stupuerunt parentes eius. Quibus
praecepit ne alicui dicerent. quod factum
erat.

SABBATO IN XII. LECTIONE.

SEQ. SCI EV. SEC MATHEUM.

IN ILLO TEMPORE.
GREDIENTE IHV AB
IERICHO. SECUTA EST EUM
turba multa. Et ecce duo caeci
sedentes secus uiam. audierunt
quia ihc transiret. & clamauerunt dicentes.
Dne. miserere nostri. fili dauid. Turba autem
increpabat eos. ut tacerent. At illi. magis
ac magis clamabant dicentes. Dne. miserere
nostri. fili dauid. Et stetit ihc. & uocauit

cos & ait · Quid uultis ut faciam uobis · Di
cunt illi · Dne · ut aperiantur oculi nostri ·
Misertus autem eorum ihc · tetigit oculos eo
rum · Et confestim uiderunt · & secuti
sunt eum ·

DOMIN · IIII · P' OC PENC ·

SEQ SCI EU · SECUNDUM LUCAM ·

IN ILLO TEMPORE ·
DIXIT IHC DISCIPULIS SUIS ·
ESTOTE ERGO MISE
RICORDES · SICUT ET PATER
uester misericors est · Nolite
iudicare · & non iudicabimini · Nolite
condemnare · & non condemnabimini · Di
mittite · & dimittemini · Date · & dabitur
uobis · Mensuram bonam & confertam
& coagitatam & super effluentem · da
bunt in sinum uestrum · Eadem uero
mensura qua mensi fueritis · remetietur
uobis · Dicebat autem illis & similitudi

nem: Numquid potest caecus caecum ducere.
nonne ambo in foueam cadunt? Non est
discipulus super magistrum: Perfectus
autem omnis erit. si sit sicut magister eius.
Quid autem uides festucam in oculo fratris
tui. trabem autem quae in oculo tuo non
consideras? Aut quomodo potest dicere
fratri tuo. frater. sine eiciam festucam de
oculo tuo. ipse in oculo tuo trabem non
uidens? hypocrita. eice primum trabem de oculo
tuo. & tunc perspicies ut educas festu
cam. de oculo fratris tui.

PENCOST.
DOMIN. V. POST OCT
SEQ. SCI EPI. SEC. LUCAM.

IN illo tempore
cum turbae irru
erent in ihm ut audi
rent uerbum di. & ipse
stabat secus stagnum genne

ſareth · & uidit duas naues ſtantes ſecus ſta
gnum · Piſcatores autem deſcenderant · &
lauabant retia · Aſcendens autem in una
nauim · quae erat ſimonis · rogauit eum
a terra reducere puſillum · & ſedens doce
bat de nauicula turbas · Ut ceſſauit au
tem loqui · dixit ad ſimonem · Duc in altu.
& laxate retia ueſtra in capturam · Et re
ſpondens ſimon · dixit illi · Praeceptor.
per totam noctem laborantes nihil coe
pimuſ. in uerbo autem tuo laxabo rete ·
Et cum hoc feciſſent · concluſerunt piſci
um multitudinem copioſam · Rumpeba
tur autem rete eorum · Et annuerunt ſo
cis qui erant in alia naui · ut uenirent
& adiuuarent eos · Et uenerunt & im
pleuerunt ambas naui culas · ita ut
mergerentur · Quod cum uidens
ſimon petruſ · procidit ad genua ihu di

cens. Exi a me. quia homo peccator sum
dne. Stupor enim circumdederat eum.
& omnes qui cum illo erant in captura pi
scium quam coeperant. Similiter autem
iacobum & iohannem filios zebedei. qui
erant socii simonis. Et ait ad simonem
ihs. Noli timere. ex hoc iam homines eris
capiens. Et subductis ad terram navibus.
relictis omnibus. secuti sunt illum.

INVIGIL. S. IOHANNIS B.
INITIVM. S. EV. SEC. LVCAM.

FVIT IN DIEBVS HERO
DIS REGIS IVDEAE SACER
dos quidam nomine zacha
rias de vice abia. & vxor illi de
filiabus aaron. & nomen eius elisa
beth. Erant autem iusti ambo an
te dm. incedentes in omnibus manda

tis & iustificationibus dñi sine querela. Et
non erat illis filius. eo quod esset elisabeth
sterilis. & ambo processissent in diebus suis.
Factum est autem cum sacerdotio fungere
tur in ordine uicis suae zacharias ante dñm.
secundum consuetudinem sacerdotii. sorte
exiit. ut incensum poneret ingressus in
templum dñi. Et omnis multitudo erat
populi orans foris. hora incensi. Apparuit
autem illi angelus dñi. stans ad extris altaris
incensi. Et zacharias turbatus est uidens.
& timor irruit super eum. Ait autem ad
illum angelus. Ne timeas zacharia. quo
niam exaudita est deprecatio tua. Et ux
or tua elisabeth pariet tibi filium. & uoca
bis nomen eius iohannem. Et erit gaudiu
tibi & exultatio. & multi in natiuitate eius
gaudebunt. Erit enim magnus coram
dño. & uinum & siceram non bibet. & spu

ſcō replebitur adhuc exutero matriſ
ſuae. Et multoſ filiorum iſrahel. con
uertet ad dnm dm ipſorum. Et ipſe prę
cedet ante illum in ſpu & uirtute heliae.
ut conuertat corda patrum in filioſ. &
incredibileſ ad prudentiam iuſtorum.
Parare dno. plebem perfectam.

SEQ·SCI·EUANGELI
SECUNDU·LUCAM·
IN ILLO
TE PO
RE
LISA
BETH
AU
TEM
IMPLETUMESTTEM
PUS PA RI EN DI
ET PEPERIT FILIUM

ET AUDIERUNT VICINI ET CO
GNATI EIUS. QUIA MAGNIFICAVIT DNS MI
sericordiam suam cum illa. & congratulaban
tur ei. Et factum est in die octauo. uenerun
circumcidere puerum. & uocabant eum no
mine patris sui zachariam. Et respondens
mater eius dixit. Nequaquam. sed uocabitur
iohannes. Et dixerunt ad illam. Quia nemo
est in cognatione tua. qui uocetur hoc nomi
ne. Innuebant autem patri eius. quem uellet
uocari eum. Et postulans pugillarem scripsit
dicens. Iohannes est nomen eius. Et mirati
sunt uniuersi. Apertum est autem ilico os eius
& lingua eius. & loquebatur benedicens dm̄.
Et factus est timor super om̄s uicinos eorum.
& sup om̄a montana iudeae diuulgabantur
om̄a uerba haec. Et posuerunt om̄s qui audi
erant in corde suo. dicentes. Quid putas puer
iste erit. Etenim manus dn̄i erat cum illo.

Et zacharias pater eius impletus est spū scō · &
prophetauit dicens · Benedictus dnūs ds israhel · quia uisitauit & fecit redemptionem
plebi suae · In uig sci petri apli
Sec iohannem · In illo temp ·
Dixit ihc petro · Simon
iohannis diligis me plus his · Dicit
ei · Etiam dne · tu scis quia amo te · Di
cit ei · Pasce agnos meos · Dicit ei iterum · Simon
iohannis diligis me · Ait illi · Etiam dne · tu scis
quia amo te · Dicit ei · Pasce agnos meos · Dic
ei tertio · Simon iohannis amas me · Contrista
tus est petrus quia dixit ei tertio amas me · & di
cit ei · Dne · tu omia scis · tu scis quia amo te · Dic
ei · Pasce oues meas · Amen amen dico tibi · cum
esses iunior · cingebas te & ambulabas ubi uolebas ·
Cum autem senueris extendes manus tuas · & ali
us te cinget & ducet quo non uis · Hoc autem
dixit · significans qua morte · clarificaturus

esset dm

SEQ· SCI· EVANÇELI
SECUNDŪ MATHEŪ·
IN
IL
TEM
PORE
E
NIT
IHS
INPAR
TES
CAESARE
AE PHILIPPI·

ET INTERROGABAT DISCIPULOS
SUOS DICENS: QUEM DICUNT HOMINES
esse filium hominis? At illi dixerunt: Alii
iohannem baptistam. alii autem heliam. alii
uero ieremiam. aut unum exprophetis. Di
cit illis ihc: Uos autem quem me esse dicitis?
Respondens simon petrus. dixit: Tu es xpc fili
us dī uiui: Respondens autem ihc. dixit ei:
Beatus es simon bar iona. quia caro & san
guis non reuelauit tibi. sed pater meus qui
in celis est: Et ego dico tibi. quia tu es pe
trus. & super hanc petram. aedificabo ecc
lesiam meam: Et portae inferi. non prae
ualebunt aduersus eam: Et tibi dabo cla
ues regni celorum: Et quod cumque liga
ueris super terram. erit ligatum in celis:
Et quod cumque solueris super terram. erit
solutum in celis: INNAT·S·PAULI AP·
SEQ SCI EU SECUND MATHEUM:

IN ILLO TEMPORE
DIXIT SIMON PETRUS AD IHM
ECCE NOS RELIQUI
MUS OMNIA ET SECUTI SU
mus te. quid ergo erit no
bis. Ihc autem dixit illis
Amen dico uobis. quod uos qui secuti estis me.
in regeneratione cum sederit filius homi
nis in sede maiestatis suae. sedebitis & uos
super sedes duodecim. iudicantes duodecim
tribus israhel. Et omnis qui reliquit do
mum. uel fratres aut sorores. aut patrem aut
matrem. aut uxorem aut filios. aut agros
propter nomen meum. centuplum accipi
et. & uitam aeternam possidebit.

DOMINICA. VI. POST OCT PENECOS.
SEQ SCI EV SEC MATHEUM.
IN ILLO TEMPORE
DIXIT IHC DISCIPULIS SUIS.

AMEN DICO UOBIS. QUIA
NISI ABUNDAUERIT IUSTITIA
uestra plusquam scribarum &
pharisaeorum. non intrabitis
in regnum celorum. Audi
stis quia dictum est antiquis. non occides.
Qui autem occiderit. reus erit iudicio. Ego
autem dico uobis. Quia omnis qui irasci
tur fratri suo. reus erit iudicio. Qui autem
dixerit fratri suo racha. reus erit concilio.
Qui autem dixerit fatue. reus erit gehennae
ignis. Si ergo offers munus tuum ad altare.
& ibi recordatus fueris. quia frater tuus ha
bet aliquid aduersum te. relinque ibi mu
nus tuum ante altare. & uade prius recon
ciliare fratri tuo. Et tunc ueniens. offe
res munus tuum.

IN OCTAUA APOSTOLORUM.
SEQ SCI EV SEC MATHEUM.

IN ILLO TEMPORE
USSIT IHC DISCIPULOS SU
OS ASCENDERE IN NAVICULAM. ET
praecedere eum transfretum. donec dimit
tere turbas. Et dimissa turba. ascendit
in montem solus orare. Uespere autem
facto. solus erat ibi. Nauicula autem. in
medio mari iactabatur fluctibus. Erat
enim contrarius uentus. Quarta autem
uigilia noctis. uenit ad eos ambulans sup
mare. Et uidentes eum supra mare ambu
lantem. turbati sunt. dicentes. quia fanta
sma est. & praetimore clamauerunt. Sta
timque IHC. locutus est eis dicens. habe
te fiduciam. ego sum. nolite timere. Re
spondens autem petrus dixit. Dne si tu es.
iube me uenire adte super aquas. At ipse
ait. Ueni. Et descendens petrus de naui
cula. ambulabat super aquam. ut ueni

ret adiūm. Videns uero uentum ualidum timu
it. Et cum coepisset mergi. clamauit dicens.
Dne. saluum me fac. Et continuo ihc exten
dens manum. adprehendit eum. & ait illi. Mo
dice fidei. quare dubitasti. Et cum ascendis
sent in nauiculam. cessauit uentus. Qui au
tem in nauicula erant. uenerunt & adorauic
runt eum dicentes. Uere. filius dei es.

DOMINICA. VII. POST OCT PENTĒ

SEQ SCI EU. SEC MARCUM

IN ILLO TEMPORE
CUM TURBA MULTA ES
SET CUM IHU NEC HABERENT
quod manducarent. conuoca
tis discipulis. ait illis. Misereor super tur
bam. quia ecce iam triduo sustinent me.
nec habent quod manducent. Et si dimise
ro eos ieiunos in domum suam. deficient
in uia. Quidam enim ex eis de longe uenc

runt. Et responderunt ei discipuli sui. Unde
istos poterit quis hic saturare panibus in
solitudine? Et interrogauit eos. Quot
panes habetis? Qui dixerunt. Septem.
Et praecepit turbae discumbere super ter
ram. Et accipiens septem panes. gratias
agens. fregit. & dabat discipulis suis ut ap
ponerent. & apposuerunt turbae. Et ha
bebant piscaculos paucos. & ipsos benedi
xit. & iussit apponi. Et manducauerunt.
& saturati sunt. Et sustulerunt quod su
perauerat de fragmentis. septem sportas.
Erant autem qui manducauerunt quasi qua
tuor milia. & dimisit eos. Q OM·VIII·

SEQ SCI EV·SEC MATHEVM.

IN ILLO TEMPORE
DIXIT IHC DISCIPVLIS SVIS:
ATTENDITE A FALSIS
PROPHETIS QVI VENIVNT

aduos in uestimentis ouium · intrinsecus
autem sunt lupi rapaces · A fructibus eorum
cognoscetis eos · Numquid colligunt de spi
nis uuas · aut de tribulis ficus · Sic omnis
arbor bona · fructus bonos facit · Mala au
tem arbor · fructus malos facit · Non potest
arbor bona fructus malos facere · neque
arbor mala fructus bonos facere · Omnis
arbor quae non facit fructum bonum · ex
cidetur & in ignem mittetur · Igitur · ex fru
ctibus eorum cognoscetis eos · Non omnis
qui dicit mihi dne dne · intrabit in regnum
caelorum · Sed qui facit uoluntatem patris
mei qui in caelis est · ipse intrabit in regnum
caelorum ·

DOMINI · VIIII · POST OCT PENTCOS
TES SCI EVI · SECDM LVCAM ·

IN ILLO TEMPORE ·
DIXIT IHC DISCIPVLIS SVIS ·

HOMO QUIDAM ERAT DIVES QUI HABEBAT VILICUM. & hic diffamatus est apud illum. quasi dissipasset bona ipsius. Et uocauit illum. & ait illi. Quid hoc audio de te. Redde rationem uilicationis tuae. Iam enim non poteris uilicare. Ait autem uilicus intra se. Quid faciam quia dns meus auferet a me uilicationem. Fodere non ualeo. mendicare erubesco. scio quid faciam. Ut cum amotus fuero a uilicatione. recipiant me in domos suas. Conuocatisque singulis debitoribus domini sui. dicebat primo. Quantum debes domino meo. Ait ille dixit. Centum cados olei. Dixitque illi. Accipe cautionem tuam. & sede cito scribe quinquaginta. Deinde alio dixit. Tu uero quantum debes. Qui ait. Centum choros tritici. Ait illi. Accipe litteras tuas

& scribe octoginta. Et laudauit dominus
uilicum iniquitatis quia prudenter feci
sti. quia filii huius sæculi prudentiores
filiis lucis in generatione sua sunt. Et ego
uobis dico. Facite uobis amicos de mam
mona iniquitatis. ut cum defeceritis re
cipiant uos. in æterna tabernacula.

IN NAT̄ SC̄ORUM IACOBI APL̄I ET XP̄OFORI MR̄
SEQUENT̄ SC̄I EV̄ SEC̄ LUCAM

IN ILLO TEMPORE
DIXIT IHC DISCIPULIS SUIS
ATTENDITE A FERMEN
TO PHARISAEORUM. QUOD
est ypocrisis. Nihil autē
opertum est quod non reuelatur. neque
absconditum quod non sciatur. Quo
niam quæ in tenebris dixistis. in lumi
ne dicentur. Et quod in aurem locuti
estis in cubiculis. prædicabitur in tectis.

Dico autem uobis amicis meis. ne terreamini
abhis qui occidunt corpus. & post hacc
non habent amplius quod faciant. Ostendam autem uobis quem timeatis. Timeteum. qui post quam occiderit. habet potestatem mittere in gehennam. Ita dico uobis. hunc timete. Nonne quinque passeres uenduntur dipondio. Et unus exillis non est in obliuione coram dō. Sed & capilli capitis uestri. omnes numerati sunt. Nolite ergo timere. multis passeribus pluris estis. Dico autem uobis. Omnis quicumque confessus fuerit me coram hominibus. & filius hominis confitebitur illum. coram angelis dī.

DOMIN. X. POST OCT PĒ
S FĒ SĒI EIŪ. SEC LUCAM.

IN ILLO TEMPORE
CUM APPROPINQUA
RET IHĒ IERUSALEM. VIDENS

ciuitatem · fleuit super illam dicens · Quia
si cognouisses & tu · Et quidem in hac die
tua quæ ad pacem tibi · nunc autem ab
scondita sunt ab oculis tuis · Quia uenie
nt dies in te · & circumdabunt te inimi
ci tui uallo · Et circumdabunt te · & coan
gustabunt te undique · Et ad terram pro
sternent te · & filios tuos qui in te sunt · Et
non relinquent in te lapidē sup̄ lapidē · eo quod
non cognoueris tempus uisitationis tuæ ·
Et ingressus in templum · coepit eicere uen
dentes in illo & ementes · dicens illis · Scriptū
est · quia domus mea · domus orationis est ·
Uos autem · fecistis illam speluncam latronum ·
Et erat docens · cotidie in templo · Dom̄ · xi · p̄
Feq̄ scient̄ · sec̄ Lucam ·

IN ILLO TEMPORE ·
DIXIT IHC AD QUOS
DAM QUI IN SE CONFIDEBAN ·

parabolam istam· Duo homines ascende
runt in templum· ut orarent· Unus phari
saeus· & alter publicanus· Pharisaeus stans·
haec apud se orabat· Ds· gratias ago tibi·
quia non sum sicut cęteri hominum· Ra
ptores· iniusti· adulteri· uelut etiam hic pu
blicanus· Ieiuno bis in sabbato· decimas do
omnium quae possideo· Et publicanus a
longe stans· nolebat nec oculos ad caelum le
uare· sed percutiebat pectus suum dicens·
Ds· propitius esto mihi peccatori· Dico uobis· de
scendit hic iustificatus· in domum suam ab
illo· Quia omnis qui se exaltat· humiliabi
tur· Et qui se humiliat· exaltabitur· REN·

SEC MATHEUM· IN UIG· S· LAU

IN ILLO TEMPORE·
DIXIT IHC DISCIPULIS SUIS·
SI QUIS UULT POST ME
UENIRE· ABNEGET SEMET

ipsum. & tollat crucem suam & sequatur
me. Qui enim uoluerit animam suam
saluam facere. perdet eam. Qui autem per
dederit animam suam propter me. inueni
et eam. Quid enim prodest homini. si
mundum uniuersum lucretur. animae
uero suae detrimentum patiatur? Aut
quam dabit homo commutationem pro
anima sua? Filius enim hominis uentu
rus est in gloria patris sui cum angelis su
is. & tunc reddet unicuique secundum
opera eius. Amen dico uobis. sunt qui
dam de hic stantibus qui non gustabunt
mortem. donec uideant filium hominis.
uenientem in regno suo.

IN NATAL SCI LAURENTII MART.
SEQ SCI EV SEC IOHANNEM.

IN ILLO TEMPORE.
DIXIT IHC DISCIPULIS SUIS

AMEN AMEN DICO
VOBIS · NISI GRANVM
frumenti cadens interram
mortuum fuerit · ipsum so
lum manet · Si autem
mortuum fuerit · mul
tum fructum affert · Qui amat animam su
am · perdet eam · Et qui odit animam su
am inhoc mundo · in uitam aeternam cu
stodit eam · Siquis mihi ministrat · me se
quatur · Et ubi sum ego · illic & minister
meus erit · Siquis mihi ministrauerit · ho
norificabit eum pater meus · qui est in
celis · DOMIN̄ · XII · POST OCT̄ · P ·
SC̄Ī SC̄Ī EV̄ · SEC̄ MARCVM ·
IN ILLO TEMPORE ·
EXIENS IHC DE FINI
TYRI · VENIT PER SIDONEM
ad mare galileae · inter medi

of fines decapolcos. Et ad ducunt ei sur
dum & mutum. & deprecabantur eum
ut imponat illi manum. Et adprehen
dens eum de turba seorsum. misit digitos
suos in auriculas eius. & expuens tetigit
linguam eius. Et suspiciens in caelum.
ingemuit. & ait illi. Effeta. quod est ad
aperire. Et statim apertę sunt aures eius.
& solutum est uinculum linguae eius. &
loquebatur recte. Et praecepit illis. ne
cui dicerent. Quanto autem eis praecipi
ebat. tanto magis plus praedicabant. &
eo amplius admirabantur dicentes. Bene
omnia fecit. & surdos fecit audire. & mu
tos loqui. INUIĢ ASSV·S·
SĒC LVCAM. ·MARIAE
IN ILLO TEMPORE
EXURGENS AUTEM
MARIA. ABIIT IN MONTA

na cum festinatione in ciuitatem iuda. &
intrauit in domum zacharie. & salutauit elisabeth. Et factum est ut audi
uit salutationem marie elisabeth. exultauit infans in utero eius. Et repleta
est spū scō elisabeth. & exclamauit uoce magna & dixit. Benedicta tu inter
mulieres. & benedictus fructus uentris tui. Et unde hoc mihi. ut ueniat ma
ter dñi mei ad me. Ecce enim ut facta est uox salutationis tuae in auribus me
is. exultauit in gaudio infans in utero meo. Et beata quae credidit. quoniam perficientur ea quae dicta sunt ei a dño. Et ait maria. Magnificat anima mea dñm. & exultauit spūs meus. in dō salutari meo.

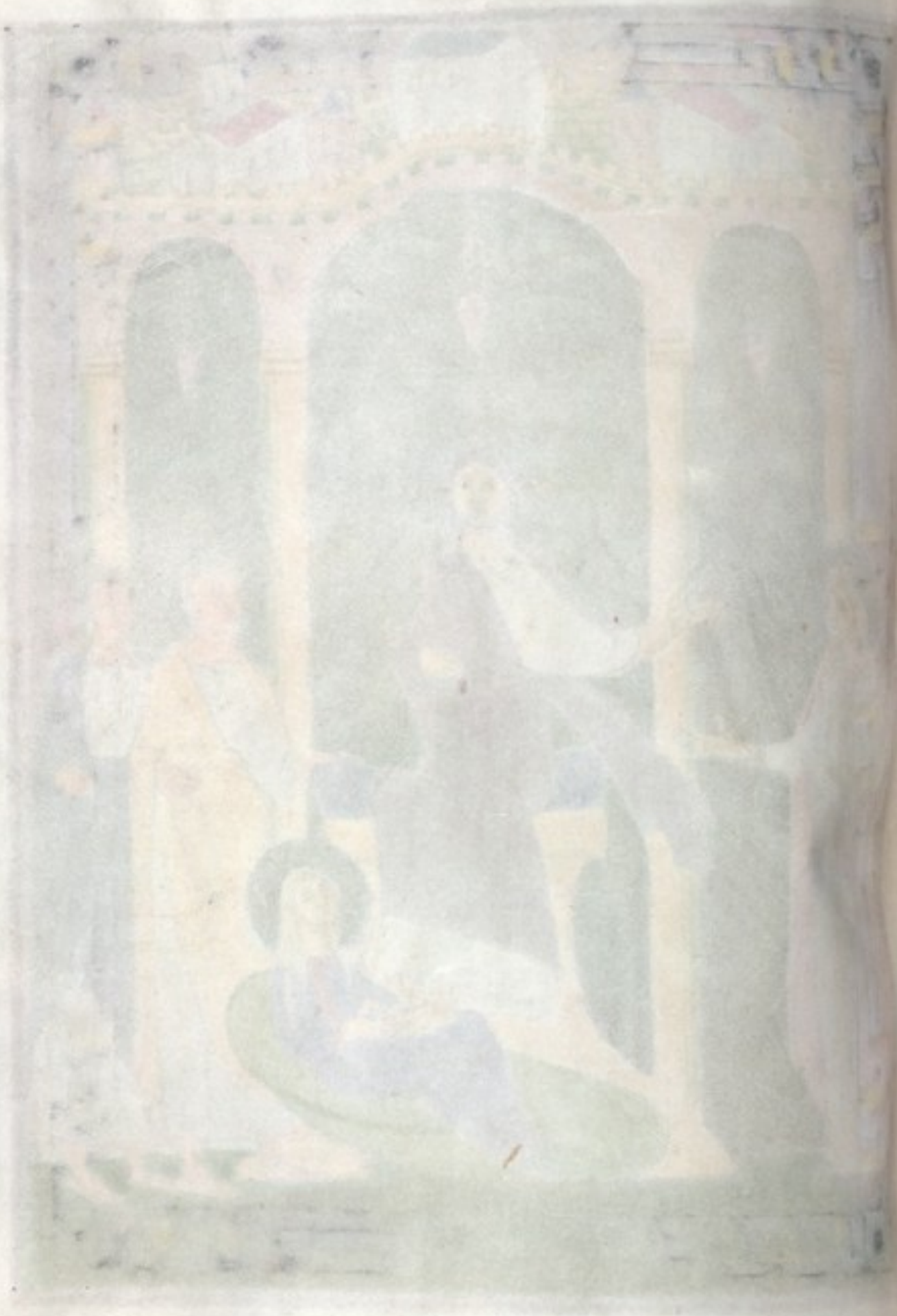

SEQ·SCI EVANGELII
SECUNDU LUCAM·
IN ILLO TEPORE
INTRA
MIT IHS
INQUID DAM
CASTEL LUM·

ET MVLIER QUAEDAM MAR
THA NOMINE. EXCEPIT ILLUM IN DO
mum suam. Et huic erat soror. nomi
ne maria. Quae etiam sedens secus pe
des dni. audiebat uerbum illius. Mar
tha autem. satagebat circa frequens mini
sterium. Quae stetit. & ait. Dne. non
est tibi curae. quod soror mea reliquit
me solam ministrare. Dic ergo illi. ut
me adiuuet. Et respondens. dixit illi
dns. Martha martha. sollicita es. &
turbaris erga plurima. Porro. unum
est necessarium. Maria optimam par
tem elegit. quae non auferetur ab ea.

INDE COLLATIONE
SCI IOHANNIS BAPTISTAE
SEQ SCI EV. SEC MARCVM.
IN ILLO TEMPORE.

MISIT HERODES ET
TENVIT IOHANNEM.
& uinxit eum in carcere
propter herodiadem ux
orem philippi fratris sui.
quia duxerat eam. Dicebat enim iohan
nes herodi. Non licet tibi habere uxorem
fratris tui. herodias autem insidiabat illi.
& uolebat occidere eum nec poterat. herodes
enim metuebat iohannem. sciens eum
uirum iustum & sc̄m. & custodiebat eum.
Et audito eo multa faciebat. & libenter
eum audiebat. Et cum dies oportunus
accidisset. herodes natali suo cenam fe
cit principibus & tribunis. & primis ga
lileae. Cum q; introisset filia ipsius herodia
dis. & saltasset. & placuisset herodi simulq;
recumbentibus. rex ait puellae. Pete ame
quod uis. & dabo tibi. Et iurauit illi. quia

quicquid petieris dabo tibi. licet dimidi
um regni mei. Quae cum exisset. dixit
matri suae. Quid petam? Et illa dixit.
Caput iohannis baptistae. Cumque in
troisset statim cum festinatione adre
gem. petiuit dicens. Uolo ut protinus
des mihi in disco. caput iohannis bapti
stae. Et contristatus est rex propter
iusiurandum. & propter simul recumben
tes noluit eam contristare. sed misso spicu
latore. praecepit afferri caput eius in disco.
Et decollauit eum in carcere. & attulit ca
put eius in disco. & dedit illud puellae. &
puella dedit matri suae. Quo audito di
scipuli eius. uenerunt & tulerunt cor
pus eius. & posuerunt illud in monumen
to. INNAT SCI BARTHOLOMEI APLI
SEQ SCI EV. SECVNDVM LVCAM
IN ILLO TEMPORE

FACTA EST CONTEN
TIO INTER DISCIPVLOS · QVIS
eorum uideretur esse maior ·
Dixit autem eis · Reges genti
um dominantur eorum · & qui
potestatem habent super eos be
nefici uocantur · Uos autem non
sic · Sed qui maior est in uobis · fiat sicut
iunior · Et qui praecessor est · sicut mi
nistrator · Nam quis maior est qui re
cumbit · an qui ministrat · Nonne qui
recumbit · Ego autem in medio uestrū
sum · sicut qui ministrat · Uos autem
estis qui permansistis mecum in tempta
tionibus meis · Et ego dispono uobis sicut
disposuit mihi pater meus regnum · ut ed a
tis & bibatis super mensam meam · in re
gno meo · Et sedeatis super thronos · iu
dicantes duodecim tribus israhel · ℣ XIII ·

Seq̃ scĩ eu̅ sec̃ Lucam.

In illo tem̅p. Dixit ih̅c discip̅ suis.
Beati oculi. qui uident
quae uidetis. Dico enim uobis.
Quod multi prophetae & re
ges uoluerunt uidere quae uos
uidetis. & non uiderunt. Et audire quae
audistis. & non audierunt. Et ecce qui
dam legispertus surrexit. temptans illum
& dicens. Magister. quid faciendo uitam
aeternam possidebo. At ille. dixit ad
eum. In lege quid scriptum est. quomo
do legis. Ille respondens dixit. Di
liges d̅nm d̅m tuum ex toto cor
de tuo. & ex tota anima tua. &
ex omnibus uiribus tuis. & ex omni men
te tua. Et proximum tuum sicut te ipsu̅.
Dixitque illi. Recte respondisti. hoc fac
& uiues. Ille autem uolens iustificare se

ipsum. dixit ad ihm. Et quis est meus
proximus. Suscipiens autem ihc. dixit.
homo quidam descendebat ab ierusalem in
iericho. & incidit in latrones. Qui etiam
despoliauerunt eum. & plagis impositis ab
ierunt semiuiuo relicto. Accidit autem ut
sacerdos quidam descenderet eadem uia. &
uiso illo praeteriuit. Similiter & leuita cum
esset secus locum. & uiderit eum pertransiit.
Samaritanus autem quidam iter faciens. uc
nit secus eum. & uidens eum. misericordia mo
tus est. Et adpropians alligauit uulnera
eius infundens oleum & uinum. & imponens
illum in iumentum suum duxit in stabulum.
& curam eius egit. Et altera die protulit du
os denarios. & dedit stabulario & ait. Cura
illius habe. & quodcumque super erogaue
ris. ego cum rediero reddam tibi.
Quis ergo horum trium uidetur tibi proxi

mus fuisse illi qui incidit in latrones. At
ille dixit: Qui fecit misericordiam in il
lum. Et ait illi ihc: Uade & tu. fac simili
ter. DOMINI·XIIII·POST OCT PC·
EQ SCI EV·SEC LVCAM·

IN ILLO TEMPORE·
cum iret ihc in ie
rusalem·
transiebat per mediam sa
mariam & galileam: Et cum
ingrederetur quoddam castellum. occur
rerunt ei decem uiri leprosi: Qui stet
runt alonge. & leuauerunt uocem dicen
tes: Ihv praceptor. miserere nostri·
Quos ut uidit. dixit: Ite. ostendite uos
sacerdotibus: Et factum est dum irent.
mundati sunt: Unus autem ex illis ut
uidit quia mundatus est. regressus est
cum magna uoce magnificans dm: Et

cecidit in faciem ante pedes eius. gratias a
gens. Et hic erat samaritanus. Respon
dens autem ihc dixit. Nonne decem
mundati sunt. & nouem ubi sunt. Non
est inuentus qui redire & dare gloriam
dō. nisi hic alienigena. Et ait illi. Surge
uade. quia fides tua. te saluum fecit.

LIN NATIUITATE
SCĀE MARIĀE
INICIUM SCI EVAN
SECUNDŌ MATHEUM.
LIBER GENERA
TIONIS IHĀV XPĀI
FILII DAVID. FILII ABRA
ham. Abraham. genuit isaac. Isaac autē.
genuit iacob. Iacob autem. genuit iudam
& fratres eius. Iudas autem. genuit phares
& hara de thamar. Phares autem. genuit

esrom· Esrom autem· genuit aram· Aram
autem· genuit aminadab· Aminadab au
tem· genuit naason· Naason autem· genu
it salmon· Salmon autem· genuit booh·
Booh autem· genuit obed ex ruth· Ob
ed autem· genuit iesse· Iesse autem· genu
it dauid regem· Dauid autem rex· genu
it salomonem· ex ea quae fuit uriae· Salo
mon autem· genuit roboam· Roboam au
tem· genuit abia· Abia autem· genuit asa·
Asa autem· genuit iosaphat· Iosaphat autē·
genuit ioram· Ioram autem· genuit ohiam·
Ohias autem· genuit ioatham· Ioatham au
tem· genuit achaz· Achaz autem· genuit
ezechiam· Ezechias autem· genuit manas
sen· Manasses autem· genuit amon· Amon
autem· genuit iosiam· Iosias autem· genuit
iechoniam & fratres eius· in transmigratio
nem babylonis· Et post transmigratio

nem babylonis. iechoniam genuit salathiel
Salathiel autem. genuit zorobabel. Zoro
babel autem. genuit abiud. Abiud autem.
genuit eliachim. Eliachim autem. genuit
azor. Azor autem. genuit sadoc. Sadoc
autem genuit achim. Achim autem. genu
it eliud. Eliud autem. genuit eleazar.
Eleazar autem. genuit mathan. Mathan
autem. genuit iacob. Iacob autem. genu
it ioseph. uirum mariae. De qua natus
est ihc. qui uocatur xpc.

DOMINI. XV. POST OCT PENT COS.
SEQ. SCI EV SEC MATHEVM.

IN ILLO TEMPORE
DIXIT IHC DISCIPVLIS SVIS.
NEMO POTEST DUO
BVS DOMINIS SERVIRE.
Aut enim unum odio habe
bit. & alterum diligit. Aut unum susti

nebit. & alterum contemnet. Non potestis
dō seruire & mammonae. Ideo dico uobis.
Ne sollicti sitis animae uestrae quid mandu
cetis. neque corpori uestro quid induami
ni. Nonne anima plus est quam esca. &
corpus plusquam uestimentum. Respici
te uolatilia caeli. quoniam non seruunt ne
que metunt. neque congregant in hor
rea. & pater uester caelestis pascit illa.
Nonne uos magis pluris estis illis. Quis
autem uestrum cogitans potest adicere
ad staturam suam cubitum unum. Et de
uestimento quid sollicti estis. Conside
rate lilia agri quomodo crescunt. non la
borant neque nent. Dico autem uobis.
Quoniam nec salomon in omni gloria sua
co opertus est. sicut unum ex istis. Si au
tem foenum agri quod hodie est. & cras
in clibanum mittitur dē sic uestit. quan

to magis uos minime fidei. Nolite ergo sol
liciti esse dicentes. quid manducauimus. aut
quid bibemus. aut cooperiemur. Haec enim
omnia gentes inquirunt. Scit enim pater
uester. quia his omnibus indigetis. Quae
rite ergo primum regnum dei & iustitiam
eius. & omnia haec adiicientur uobis.

IN NAT SCOR CORNELII ET
CIPRIANI. ET EXALT SCAE CRUCIS.
SEQ SCI EV. SEC LUCAM.

IN ILLO TEMPORE
DICEBAT IHC TURBIS PHARISAEORUM.
Uae uobis qui aedificatis monumenta prophetarum.
patres autem uestri occiderunt illos. Pro
fecto testificamini. consentis operibus pa
trum uestrorum. Quoniam quidem ipsi
eos occiderunt. uos autem aedificatis cor

sepulchra. Propterea & sapientia dei dixit.
Mittam ad illos prophetas & apostolos. & ex
illis occident & persequentur. ut inqui
ratur sanguis omnium prophetarum.
qui effusus est a constitutione mundi. a
generatione ista. A sanguine abel. usque
ad sanguinem zacharie. qui perit in
ter altare & aedem. Ita dico uobis. requi
retur ab hac generatione. Uae uobis legis
peritis. quia tulistis clauem scientiae. ipsi
non introistis. & eos qui introibant pro
hibuistis. Cum haec ad illos diceret. coe
perunt pharisaei & legis periti graiter
insistere. & os eius opprimere. de multis
insidiantes ei. Et quaerentes capere ali
quid ex ore eius. ut accusarent eum.

DOMINICA. XVI. POST OCT PENT COST.
SEQ SCI EV. SECVND LVCAM.
IN ILLO TEMPORE.

IBAT IHC IN CIUITATEM QUAE UO
CATUR NAIM· ET IBANT CUM ILLO DISCI
puli eius· & turba copiosa· Cum autem
appropinquaret portae ciuitatis· eece de
functus efferebatur filius unicus matris
suae· Et haec uidua erat· & turba ciuita
tis multa cum illa· Quam cum uidisset dns·
misericordia motus super ea· dixit illi·
Noli flere· Et accessit· & tetigit loculum·
hi autem qui portabant· steterunt· Et ait·
Adolescens· tibi dico· surge· Et resedit qui
erat mortuus· & coepit loqui· Et dedit il
lum matri suae· Accepit autem omnes ti
mor· & magnificabant dm dicentes· Quia
propheta magnus surrexit in nobis· &
quia ds· uisitauit plebem suam·

DOMINI· XVII· POST OCT PENC·
SEQ SCI EV· SECUND LUCAM·
IN ILLO TEMPORE·

CUM INTRARET IHC
IN DOMUM CUIUSDAM
principis pharisaeorum sab
bato manducare panem. &
ipsi observabant eum. Et
ecce homo quidam hydropicus erat an
te illum. Et respondens ihc dixit adle
gis peritos & pharisaeos dicens. Si licet
sabbato curare. At illi tacuerunt. Ipse
autem apprehensum sanavit eum. ac dimi
sit. Et respondens ad illos dixit. Cuius
vestrum asinus aut bos in puteum cadit.
& non continuo extrahet illum die sabba
ti. Et non poterant ad haec respondere
illi. Dicebat autem & ad invitatos parabo
lam. intendens quomodo primos accubi
tus eligerent. dicens ad illos. Cum invita
tus fueris ad nuptias. non discumbas in pri
mo loco. Ne forte honoratior te sit inui

tatis abillo · & uenient is qui te & illum uo
cauit · dicat tibi · O amice hunc locum · Et tunc
in capias cum rubore · nouissimum locum
tenere · Sed cum uocatus fueris · uade recũ
be in nouissimo loco · Vt cum uenerit qui
te inuitauit · dicat tibi · Amice · ascende su
perius · Tunc erit tibi gloria · coram simul
discumbentibus · Quia omnis qui se exal
tat · humiliabitur · Et qui se humiliat · ex
altabitur ·

FERIA QUARTA ·

SEQ̃ SCI EV̄ · SEC̃ MARCVM ·

IN ILLO TEMPORE · RESPONDENS UNUS DE TURBA DIXIT · Magi
ster · attuli filium meum ad te ·
habentem spiritum mutum ·
Qui ubicumque eum ap
prehendit allidit
eum · & spumat · & stridet dentibus · & are

sent. Et dixi discipulis tuis ut eicerent illum.
& non potuerunt. Qui respondens eis dicit.
O generatio incredula. quam diu apud uos
ero. quam diu uos patiar. Afferte illum
ad me. Et attulerunt eum. Et cum uidis
set illum. statim spiritus conturbauit eum.
& elisus in terra uolutabatur spumans. Et
interrogauit patrem eius. Quantum tem
poris est. ex quo hoc ei accidit. At ille ait.
A b infantia. Et frequenter eum & in ignem
& in aquas misit. ut eum perderet. Sed si
quid potes. adiuua nos. misertus nostri. Ihc
autem. ait illi. Si potes credere. omnia
possibilia credenti. Et continuo excla
mans pater pueri. cum lacrimis aiebat.
Credo dne. adiuua incredulitatem meam.
Et cum uideret ihc concurrentem turbam.
comminatus est spiritui immundo. dicens
illi. Surde & mute spiritus. ego tibi prae

capio. exi ab eo. & amplius ne introeas in
eum. Et clamans & multum discerpens
eum. exiit ab eo. Et factus est sicut mor
tuus. ita ut multi dicerent. quia mortuus
est. Hic autem tenens manum eius eleuauit
eum. & surrexit. Et cum introisset in do
mum. discipuli eius secreto interrogabant
eum. Quare nos non potuimus eicere eum.
Et dixit illis. Hoc genus in nullo potest ex
ire. nisi in oratione & ieunio. FERIA VI.
SEQ SCI EV. SEC LVCAM.

IN ILLO TEMPORE
ROGAVIT IHM QVIDAM DE
PHARISAEIS. VT MANDVCARET
cum illo. Et ingressus domum
pharisaei discubuit. Et ecce
mulier quae erat in ciuitate
peccatrix. ut cognouit
quod accubuit in domo pharisaei. attulit

alabastrum unguenti. Et stans retro secus
pedes eius. lacrimis coepit rigare pedes eius.
& capillis capitis sui tergebat. & osculabat
pedes eius. & unguento unguebat. Videns
autem pharisaeus qui vocaverat eum. ait
intra se dicens. Hic si esset propheta. sciret
utique quae & qualis mulier esset quae tan
git eum. quia peccatrix est. Et respondens
ihc. dixit ad illum. Simon. habeo tibi ali
quid dicere. At ille ait. Magister dic.
Duo debitores erant cuidam feneratori. unus
debebat ei denarios quingentos. alius
quinquaginta. Non habentibus illis unde
redderent. donavit utrisque. Quis ergo eum
plus diligit. Respondens simon dixit. Ac
stimo. quia is cui plus donavit. At ille di
xit ei. Recte iudicasti. Et conversus ad
mulierem. dixit simoni. Vides hanc mu
lierem. intravi in domum tuam. aquam

pedibus meis non dedisti. Hæc autem lacri
mis rigauit pedes meos. & capillis suis tersit.
O sculum mihi non dedisti. hæc autem ex
quo intrauit. non cessauit osculari pedes
meos. Oleo caput meum non unxisti. hæc
autem unguento unxit pedes meos. Pro
ptet quod dico tibi. remittuntur ei pecca
ta multa. quoniam dilexit multum. Cui
autem minus dimittitur. minus diligit.
D ixit autem ad illam. Remittuntur tibi pec
cata. Et coeperunt qui simul accumbebant.
dicere intra se. Quis est hic. qui etiam peccata
dimittit. Dixit autem ad mulierem. Fi
des tua te saluam fecit. uade in pace.

SABBATO IN XII LECTIONES.

SEQ̄ SC̄I EV̄. SEC̄DM LVCAM.

IN ILLO TEMPORE.
DICEBAT IHC SIMILITVDINEM HANC.

ARBOREM FICI HABEBAT QUI
DAM PLANTATAM IN VINEA SVA.
& uenit quaerens fructum in
illa. & non inuenit. Dixit
autem ad cultorem uineae:
Ecce anni tres sunt ex quo
uenio. quaerens fructum in ficulnea hac. &
non inuenio. Succide ergo illam. ut quid et
iam terram occupat. At ille respondens. dixit
illi. Dne. dimitte illam & hoc anno. usque
dum fodiam circa illam. & mittam stercora.
Et si quidem fecerit fructum. sin autem. in
futurum succides eam. Erat autem doces
in synagogis eorum sabbatis. Et ecce mu
lier quae habebat spiritum infirmitatis
annis decem & octo. & erat inclinata. nec
omnino poterat sursum respicere. Quam
cum uidisset ihc. uocauit ad se. & ait illi.
Mulier. dimissa es ab infirmitate tua. Et

impoſuit illi manuſ. & confeſtim erecta eſt.
& glorificabat dm̄. Reſpondens autem ar
chiſynagoguſ indignanſ quia ſabbato cu
raſſet ihc̄. dicebat turbae. Sex dies ſunt
in quibuſ oportet operari. in hiſ ergo uen
ite & curamini. & non die ſabbati. Reſpon
dit aut̄ ad illum dn̄ſ & dixit. Hypocritae.
unuſquiſque ueſtrum ſabbato non ſolut
bouem ſuum aut aſinum a praeſepio. & du
cit adaquare. Hanc autem filiam abrahae
quam alligauit ſatanaſ ecce decem & octo
annis. non oportuit ſolui a uinculo iſto die
ſabbati. Et cum haec diceret. erubeſcebant
omneſ aduerſarii eius. Et omnis populuſ
gaudebat in uniuerſis. quae glorioſe fie
bant ab eo.

DOMIN̄. XVIII. POST OCT̄ PEN̄ COS.
SEQ̄ S̄CI EV̄ SECVND̄ MATTHEVM
IN ILLO TEMPORE.

ACCESSERVNT AD IHM pharisei.
& interrogauit eum unus ex eis le
gis doctor temptans eum. Ma
gister. quod est mandatum ma
gnum in lege? Ait illi IHC. Di
ligies dnm dm tuum ex toto
corde tuo. & in tota anima tua. & in tota
mente tua. Hoc est maximum & primum
mandatum. Secundum autem similes est
huic. Diliges proximum tuum. sicut te
ipsum. In his duobus mandatis. uniuersa
lex pendet & prophetae. Congregatis
autem pharisaeis. interrogauit eos IHC di
cens. Quid uobis uidetur de xpo. cuius fi
lius est? Dicunt ei. Dauid. Ait illis. Quo
modo ergo dauid inspu uocat eum dnm
dicens? Dixit dnis dno meo. sede ad extris
meis. donec ponam inimicos tuos scabellu
pedum tuorum. Si ergo dauid uocat eum

dnm̄. quomodo filius eius est. Et nemo po
tuit respondere ei uerbum. neque ausus fu
it quisquam ex illa die eum amplius inter
rogare. Tunc ihc̄ locutus est ad turbas. & ad
discipulos suos dicens. Super cathedram
moysi. sederunt scribae & pharisaei. O
mnia ergo quaecumque dixerint uobis.
seruate & facite. Secundum opera uero
eorum. nolite facere. Dicunt enim & non
faciunt. Alligant autem onera grauia &
inportabilia. & inponunt in humeros ho
minum. digito autem suo nolunt ea mo
uere. Omnia uero opera sua faciunt. ut ui
deantur ab hominibus. Dilatant enim
filacteria sua. & magnificant fimbrias. A
mant autem primos recubitus in caenis. &
primas cathedras in synagogis. & salutatio
nes in foro. & uocari ab hominibus rabbi.
U os autem. nolite uocari rabbi. Vnus est enim

magister uester. omnes autem uos fratres e
stis. Et patrem nolite uocare uobis super
terram. unus est enim pater uester qui in
celis est. Nec uocemini magistri. quia ma
gister uester unus est xpc. Qui maior est
uestrum. erit minister uester. Qui autem
se exaltauerit. humiliabitur. Et qui se
humiliauerit. exaltabitur.

INUIGIL SCI MATHEI APLI.

SEQ SCI EV. SEC MATTHEV.

IN ILLO TEMPORE
UM TRANSIRET IHC. UI
DIT HOMINEM SEDENTEM
in theloneo. matheum nomine.
Et ait illi. Sequere me. Et surgens. secutus
est eum. Et factum est discumbente eo in
domo. ecce multi publicani & peccatores
uenientes. discumbebant cum ihu. & disci
pulis eius. Et uidentes pharisaei. dicebant

discipulis eius. Quare cum publicanis &
peccatoribus manducat magister uester?
At ihc audiens. ait. Non est opus ualenti
bus medicus. sed male habentibus. Eun
tes autem discite. quid est. misericordiam
uolo & non sacrificium. Non enim ueni
uocare iustos. sed peccatores.

INNAT SCI MATEI APOSTOLI.

Q SCI EV SEC LVCA.

IN ILLO TEMPORE.
VIDIT IHC PUBLICANVM
NOMINE LEVI SEDENTEM
ad teloneum. & ait illi. Seque
re me. Et relictis omnibus. sur
gens secutus est eum. Et fecit ei conui
uium magnum leui in domo sua. Et erat
turba multa publicanorum. & aliorum
qui cum illis erant discumbentes. Et
murmurabant pharisei & scribae eorum.

dicentes ad discipulos eius. Quare cum
publicanis & peccatoribus manducatis &
bibitis. Et respondens ihc. dixit ad illos.
Non egent qui sani sunt medico. sed ma
le habentes. Non ueni uocare iustos.
sed peccatores in paenitentiam.

DOMIN. XVIIII. POST OCT PENT.

SCI EVANGELIE SEC MATTHEUM

IN ILLO TEMPORE.
ascendens ihc in na
uiculam transiuit
uit. & uenit in ciuitatem su
am. Et ecce offerebant ei
paralyticum. iacentem in lecto. Et uidens
ihc fidem illorum. dixit paralytico. Con
fide fili. remittuntur tibi peccata tua. Et
ecce quidam de scribis. dixerunt intra se.
hic blasphemat. Et cum uidisset ihc co
gitationes eorum. dixit. Ut quid cogi

tatis mala in cordibus uestris? Quid est fa
cilius dicere. dimittuntur tibi peccata.
aut dicere surge & ambula? Ut sciatis au
tem. quoniam filius hominis habet potesta
tem interra dimittendi peccata. Tunc ait
paralytico: Surge tolle lectum tuum. &
uade in domum tuam: Et surrexit. & a
bit in domum suam: Uidentes autem tur
bae timuerunt: Et glorificauerunt dm̄.
qui dedit potestatem talem hominibus:

INFESTIUIT̄ SCI MICHAEL ARC̄.
SEQ̄ SCI EV̄. SEC̄ MATTHEUM:

IN ILLO TEMPORE
ACCESSERUNT DI
SCIPULI AD IH̄M DICEN
TES: Quis putas maior
est in regno celorum? Et
aduocans ih̄c paruulum.
statuit eum in medio eorum. & dixit:

Amen dico uobis. nisi conuersi fuerritis & effi
ciamini sicut paruuli. non intrabitis in
regnum celorum. Quicumque ergo hu
miliauerit se sicut paruulus iste. hic est
maior in regno celorum. Et qui suscc
perit unum paruulum talem in nomine
meo. me suscipit. Qui autem scandaliza
uerit unū de pusillis istis qui in me credunt.
expedit ei ut suspendatur mola asinaria
in collo eius. & dimergatur in profundum
maris. Vae mundo a scandalis. Necesse
est enim. ut ueniant scandala. Ueruma
men. uae homini per quem scandalum
uenit. Si autem manus tua uel pes tuus
scandalizat te. abscide eum & proice ab
te. Bonum tibi est aduitam ingredi de
bilem uel claudum. quam duas manus
uel duos pedes habentem. mitti in ignem
aeternum. Et si oculus tuus scandalizat

te. cruc cum & proice abste. Bonum tibi est
unum oculum habentem in uitam intrare.
quam duos oculos habentem mitti in ge
henam ignis. Uidete ne contemnatis u
num ex his pusillis. Dico enim uobis. quia
angeli eorum in celis semper uident fa
cie patris mei. qui in celis est. COST.

DOMIN. XX. POST OCT PEN
SEQ SCI EV SEC MATTHEVM.

IN ILLO TEMPORE
LOQUEBATVR IHC CUM
DISCIPVLIS SVIS. IN PA
rabolis dicens. Simile fa
ctum est regnum celorum
homini regi. qui fecit nuptias filio suo.
Et misit seruos suos uocare inuitatos ad
nuptias. & nolebant uenire. Iterum mi
sit alios seruos dicens. Dicite inuitatis.
ecce prandium meum paraui. tauri mei

& alia occisa. & omnia parata. uenite ad
nuptias. Illi autem neglexerunt. Et abie
runt alius in uillam suam. alius uero ad nego
tiationem suam. Reliqui uero tenuerun
seruos eius. & contumelia affectos occide
runt. Rex autem cum audisset iratus est.
& missis exercitibus suis perdidit homici
das illos. & ciuitatem illorum succendit.
Tunc ait seruis suis. Nuptiae quidem pa
ratae sunt. sed qui inuitati erant non
fuerunt digni. Ite ergo ad exitus uiarum.
& quoscumque inueneritis. uocate ad
nuptias. Et egressi serui eius in uias.
congregauerunt omnes quos inuene
runt malos & bonos. & impletae sunt
nuptiae discumbentium. Intrauit au
tem rex ut uideret discumbentes. & ui
dit ibi hominem non uestitum ueste
nuptiali. & ait illi. Amice. quomodo

huc intrasti non habens uestem nuptialem.
A tille obmutuit. Tunc dixit rex ministris.
L igatis pedibus eius & manibus. mittite
eum in tenebras exteriores. ibi erit fletus
& stridor dentium. Multi autem sunt
uocati. pauci uero electi.

DOMIN. XXI. POST OCT. PENT. ES
TQ SCI EV. SEC. IOHANNE.

IN ILLO TEMPORE
ERAT QUIDAM REGULUS.
CUIUS FILIUS INFIRMA
batur capharnaum. hic cum
audisset quia ihc aduenisset iuudaea in
galileam. abiit ad eum. & rogabat eum
ut descenderet & sanaret filium eius. In
capiebat enim mori. Dixit ergo ihc ad
eum. Nisi signa & prodigia uideritis. non
credritis. Dicit ad eum regulus. Dne. de
scende priusquam moriatur filius meus.

Dicit ei ihc: Uade. filius tuus uiuit. Credidit
homo sermoni quem dixit ei ihc. & ibat:
Iam autem eo descendente. serui occurre
runt ei. & nuntiauerunt dicentes. quia fili
us eius uiuebat. Interrogabat ergo horam
ab eis. in qua melius habuerit. Et dixerun
ei: Quia heri hora septima. reliquit eum
febris. Cognouit ergo pater. quia illa hora
erat. in qua dixit ei ihc. filius tuus uiuit:
Et credidit ipse. & domus eius tota. DOM. II. XX.

SEQ SCI EV. SEC MATTHEVM.

IN ILLO TEMPORE.
DIXIT IHC DISCIPVLIS SVIS.
SIMILE EST REGNVM
CELORVM HOMINI REGI.
qui uoluit rationem pone
re cum seruis suis. Et cum coepisset ra
tionem ponere. oblatus est ei unus. qui
debebat decem milia talenta. Cum autem

non haberet unde redderet. iussit eum dn̄s ei
uſ uenundari. & uxorem eius & filios. & om̄a
quae habebat & reddi. Procidens autem
ſeruus ille. orabat eum dicens. Patientiam
habe in me. & omnia reddam tibi. Miſer
tus autem dominus ſerui illius dimiſit eum.
& debitum dimiſit ei. Egreſſus autem ſer
uus ille. inuenit unum de conſeruis ſuis qui
debebat ei centum denarios. & tenens ſuffo
cabat eum dicens. Redde quod debes.
Et procidens conſeruus eius. rogabat eum di
cens. Patientiam habe in me. & omnia red
dam tibi. Ille autem noluit. Sed abiit & mi
ſit eum in carcerem. donec redderet debitu.
Uidentes autem conſerui eius quae fiebant.
contriſtati ſunt ualde. Et uenerunt & nun
tiauerunt domino ſuo. omnia quae facta
fuerant. Tunc uocauit illum dominus ſu
us. & ait illi. Serue nequam. omne debitu

dimisi tibi quoniam rogasti me. Non ergo
oportuit & te misereri conserui tui. sicut
& ego tui misertus sum. Et iratus dominus
eius tradidit eum tortoribus. quo adusq;
redderet uniuersum debitum. Sic & pa
ter meus celestis faciet uobis. si non remi
seritis unusquisque fratri suo. de cordi
bus uestris.

DOM. XXIII. POST OCT. P.
SEQ. SCI EV. SECVNDVM MATTHEVM.

IN ILLO TEMPORE.
ABEUNTES PHARISAEI
CONSILIVM INIERVNT. VT
caperent ihm in sermone.
Et mittunt ei discipulos
suos. cum herodianis dicen
tes. Magister. scimus quia uerax es. & uiam
di in ueritate doces. & non est tibi cura de
aliquo. Non enim respicis personam homi
num. Dic ergo nobis. quid tibi uidetur.

Licet censum dare caesari an non? Cognita
autem ihc nequitia eorum. ait: Quid me
temptatis hypocritae? Ostendite mihi no
misma census. At illi obtulerunt ei denа
rium. Et ait illis ihc: Cuius est imago hęc
& supra scriptio? Dicunt ei: Caesaris.
Tunc ait illis: Reddite ergo quae sunt caesa
ris caesari. & quae sunt di do. COST
DOMIN. XXIIII. POST OCT. P
SEQ SCI EV. SEC MATTHEV
IN ILLO TEMPORE.
LOQUENTE IHC ADTUR
BAS. ECCE PRINCEPS UNUS AC
cessit. & adorauit eum dicens:
Filia mea modo defuncta est. sed ue
ni impone manum super eam & uiuet. Et
surgens ihc sequebatur eum. & discipuli eius.
Et ecce mulier quae sanguinis fluxum pati
ebatur duodecim annis. accessit retro. & te

tigit fimbriam uestimenti eius. Dicebat
enim intra se. Si tetigero tantum uestimen
tum eius. salua ero. At ihc conuersus & ui
dens eam. dixit. Confide filia. fides tua te
saluam fecit. Et salua facta est mulier. ex
illa hora.

DOMIN. V. ANTE NATAL DNI.

SEQ. SCI EV SEC IOHANNE.

IN illo tempore.
cum subleuasset
ergo oculos ihc. & uidisset
quia multitudo maxima ue
nit ad eum. dicit ad philippum. Unde e
memus panes. ut manducent hi. Hoc au
tem dicebat. temptans eum. Ipse enim scie
bat. quid esset facturus. Respondit ei phi
lippus. Ducentorum denariorum panes
non sufficiunt eis. ut unusquisque modi
cum quid accipiat. Dicit ei unus ex disci

pulis eius. andreas frater simonis petri. Est
puer unus hic. qui habet quinque panes
hordeaceos & duos pisces. Sed haec quid
sunt inter tantos. Dixit ergo ihc. Facite
homines discumbere. Erat autem foenum
multum in loco. Discubuerunt ergo uiri.
numero quasi quinq milia. Accepit ergo pa
nes ihc. & cum gratias egisset. distribuit dis
cumbentibus. Similiter & ex piscibus quan
tum uolebant. Ut autem impleti sunt. di
xit discipulis suis. Colligite quae superauc
runt fragmenta. ne pereant. Collegerun
ergo. & impleuerunt duodecim cophinos
fragmentorum. ex quinque panibus hor
deaceis. quae super fuerunt his qui man
ducauerant. Illi ergo homines cum uidis
sent quod fecerat signum. dicebant. Quia
hic est uere propheta. qui ueniturus est
in mundum. In uig sci andreae ap.

SEQ SCIEV SEC IOHANNE

IN ILLO TEMPORE
STABAT IOHANNES ET
EX DISCIPVLIS EIVS DVO
Et respiciens ihm ambulan
tem dicit Ecce agnus di Et
audierunt eum duo discipuli loquentem.
& secuti sunt ihm Conuersus autem ihc
& uidens eos sequentes se dicit eis Quid
quaritis Qui dixerunt ei Rabbi quod
dicitur interpretatum magister ubi habi
tas Dicit eis Uenite & uidete Venerunt
& uiderunt ubi maneret & apud eum man
serunt die illo hora autem erat quasi deci
ma Erat autem andreas frater simonis pe
tri unus ex duobus qui audierant ab iohan
ne & secuti fuerant eum Inuenit hic pri
mum fratrem suum simonem & dicit ei
Inuenimus messiam quod est interpretatu

xpc· Et adduxit eum ad ihm· Intuitus autem
eum ihc· dixit· Tu es simon filius iohanna· tu
uocaberis cephas· quod interpretatur petrus·
| Postridie noluit ire in galileam· & inuenit
philippum· & dicit ei ihc· Sequere me· Erat
autem philippus· a bethsaida ciuitate andre
ae & petri· Inuenit philippus nathanael· &
dicit ei· Quem scripsit moyses in lege &
prophetae· inuenimus ihm filium ioseph a
nazareth· Et dixit ei nathanael· A naza
reth potest aliquid boni esse· Dicit ei phi
lippus· Veni & uide· Vidit ihc nathanael
uenientem ad se· & dicit de eo· Ecce uere isra
helita· in quo dolus non est· Dicit ei natha
nael· Unde me nosti· Respondit ihc· & di
xit ei· Priusquam te philippus uocaret cum
esses sub ficu· uidi te· Respondit ei nathana
hel & ait· Rabbi· tu es filius di· tu es rex isra
hel· Respondit ihc· & dixit ei· Quia dixi

tibi· uidi te sub ficu credis· maius his uidebis·
Et dicit ei· Amen amen dico uobis· uidebitis
caelum apertum· & angelos dei ascendentes
& descendentes· supra filium hominis·

INNAT SCI ANDREAE APOST·

SEQ SCI EV· SEC MATTHEUM·

IN ILLO TEMPORE·
AMBULANS IHC IUXTA MA
RE GALILEAE· VIDIT DUOS
fratres· simonem qui uocatur
petrus· & andream fratrem
eius mittentes rete in mare· erant enim pi
scatores· Et ait illis· Uenite post me· & fa
ciam uos fieri piscatores hominum· At illi
continuo relictis retibus· secuti sunt eum·
Et procedens inde· uidit alios duos fratres·
iacobum hebedei & iohannem fratrem eius
in nau· cum hebedeo patre eorum· refici
entes retia sua· Et uocauit eos· Illi autem

statim relictis retibus & patre · secuti sunt
eum · DOMIN · IIII · ANTE NAT ONI ·
SEQ SCI EV · SEC MATT ·

IN ILLO TEMPORE
CUM APPROPINQUASSENT
IEROSOLIMIS ET VENISSENT
bethfage ad montem oliueti ·
tunc ihc misit duos discipulos ·
dicens eis · Ite in castellum quod contra uos
est · & statim inuenietis asinam alligatam
& pullum cum ea · solite & adducite mihi ·
Et si quis uobis aliquid dixerit · dicite quia
dns his opus habet · & continuo dimittet
eos · hoc autem factum est · ut adimplere
tur quod dictum est per prophetam dicen
tem · Dicite filiae sion · ecce rex tuus uenit ti
bi mansuetus · & sedens super asinam & pul
lum filium subiugalis · Euntes autem di
scipuli · fecerunt sicut praecepit illis ihc ·

Et adduxerunt asinam & pullum · & impo
suerunt super eos uestimenta sua · & eū
desuper sedere fecerunt · Plurima au
tem turba · strauerunt uestimenta sua in uia ·
Alii autem cedebant ramos de arboribus ·
& sternebant in uia · Turbae autem quae
praecedebant & quae sequebantur · clama
bant dicentes · Osanna filio dauid · bene
dictus qui uenit · in nomine dni ·

DOMIN · III · ANTE NATAL DNI ·
SEQ SCI EV · SECVND LVCAM ·

IN ILLO TEMPORE ·
DIXIT IHC DISCIPVLIS SVIS ·
ERUNT SIGNA IN SOLE
ET LVNA ET STELLIS · ET IN
terris pressura gentium · prae
confusione sonitus maris & fluctuum ·
A rescentibus hominibus prae timore & ex
pectatione quae super uenient uniuer

so orbi. Nam uirtutes celorum mouc
buntur. Et tunc uidebunt filium ho
minis uenientem in nube. cum potesta
te magna & maiestate. his autem fieri in
capientibus. respicite & leuate capita ue
stra. quoniam appropinquat redempti
o uestra. Et dixit illis similitudinem.
Uidete ficulneam & omnes arbores cum pro
ducunt iam ex se fructum. scitis quoniam
prope est aestas. Ita & uos cum uideritis
hec fieri. scitote quoniam prope est re
gnum dī. Amen dico uobis. quoniam non
praeteribit generatio hec. donec omnia
fiant. Celum & terra transibunt. uerba
autem mea non transibunt.

DOMIN̄. II. ANTE NAT̄ DN̄I.

SEQ̄ SC̄I EV̄. SECUND̄ MATTHEUM.

IN ILLO TEMPORE

CUM AUDISSET IOHAN
NES IN VINCULIS OPERA XPI·
mittens duos de discipulis suis·
ait illi· Tu es qui uenturus es· an
alium expectamus· Et respondens ihc·
ait illis· Euntes renuntiate iohanni· quae
audistis & uidistis· Caeci uident· claudi
ambulant· leprosi mundantur· Surdi au
diunt· mortui resurgunt· pauperes euan
gelizantur· Et beatus est qui non fuerit
scandalizatus in me· Illis autem abeunti
bus· coepit ihc dicere ad turbas de iohanne·
Q uid existis in desertum uidere· harundinem
uento agitatam· Sed quid existis uidere·
hominem mollibus uestitum· Ecce qui mol
libus uestiuntur· in domibus regum sunt·
S ed quid existis uidere· prophetam· Etiam
dico uobis· & plus quam prophetam· hic

enim est. de quo scriptum est. Ecce ego mit
to angelum meum ante faciem tuam. qui
praparabit uiam tuam. ante te.

FERIA IIII. MENSIS X.

SEQ SCI EV. SEC LVCA.

IN illo tempore
missus est angelus
gabriel ad in ciuitatem
galilee. cui nomen nazareth.
ad uirginem desponsatam uiro. cui nomen
erat ioseph de domo dauid. & nomen uir
ginis maria. Et ingressus angelus ad eam
dixit. Aue gratia plena. dns tecum. Bene
dicta tu in mulieribus. Quae cum audisset
turbata est in sermone eius. & cogitabat
qualis esset ista salutatio. Et ait angelus
ei. Ne timeas maria. inuenisti enim grati
am apud dm. Ecce concipies in utero
& paries filium. & uocabis nomen eius

ihm hic erit magnus. & filius altissimi uo
cabitur. Et dabit illi dns ds sedem dauid
patris eius. & regnabit in domo iacob in ae
ternum. & regni eius non erit finis. Di
xit autem maria ad angelum. Quomo
do fiet istud. quoniam uirum non co
gnosco. Et respondens angelus. dixit
ei. Sps scs super uenient in te. & uirtus
altissimi obumbrabit tibi. Idcoque &
quod nascetur sem. uocabitur filius di.
Et ecce elisabeth cognata tua. & ipsa con
coepit filium in senectute sua. Et hic
mensis est sextus illi quae uocatur sten
lis. quia non erit impossibile apud dm
omne uerbum. Dixit autem maria.
Ecce ancilla dni. fiat mihi secundum uer
bum tuum. FERIA. VI. Euangel. Exurgens maria
in diebus illis. REQUIRE RETRO. in uigilia assumpt scae MARIAE.

SABBATO IN XII LECTIONES.

SEQVENTĪ SC̄I EV̄ SEC̄ LVCAM

IN ILLO TEMPORE

ANNO QUINTODECIMO

IMPERII TŶBERII CAESARIS

procurante pontio pilato

iudaeam. tetrarcha autem

galileae herode. philippo autem fratre

eius tetrarcha iturae & trachonitidis re

gionis. & lysania abilinae tetrarcha. sub

principibus sacerdotum anna & cai

pha. factum est uerbum dn̄i super io

hannem zacharie filium in deserto.

Et uenit in omnem regionem iordanis.

praedicans baptismum paenitentiae in

remissionem peccatorum. sicut scriptū

est in libro sermonum esaiae prophetae.

Vox clamantis in deserto. parate uiam dn̄i.

rectas facite semitas eius. Omnis uallis

implebitur. & omnis mons & collis hu

miliabitur: Et erunt prauia in directa.
& aspera in uias planas. Et uidebit o
mnis caro. salutare dī.

DOMIN̄·I·ANTE NATAL DNI.

SEQ SCI EV SEC IOHANNEM

IN illo tempore
miserunt iudaei ab
ierosolimis sacerdo
tes & leuitas ad iohannem.
ut interrogarent eum.
tu quis es. Et confessus est. & non nega
uit. Et confessus est. quia non sum ego
xpc. Et interrogauerunt eum. Quid
ergo. helias es tu. Et dixit. Non sum.
Prophetas es tu. Et respondit. Non. Di
xerunt ergo ei. Quis es. ut responsum de
mus his qui miserunt nos. Quid dicis de
te ipso. Ait. Ego uox clamantis in deser
to. dirigite uiam dni sicut dixit esaias p

pheta. Et qui missi fuerant. erant expha
risaei. Et interrogauerunt eum. & di
xerunt ei. Quid ergo baptiſas. ſi tu non
es xp̄s. neque helias. neque propheta. Re
ſpondit eis iohannes dicens. Ego baptiſo
in aqua. medius autem uestrum ſtetit. que
uos non ſcitis. Ipse est qui post me uenitu
rus est. qui ante me factus est. Cuius ego
non sum dignus. ut soluam eius corrigi
am calciamenti. Hec in bethania facta
sunt trans iordanem. ubi erat iohannes
baptiſans. IN VIGIL OMI APLRUM
SEQ SCI EV SECUND IOHANNEM.

IN ILLO TEMPORE.
DIXIT IHC DISCIPULIS SUIS.
EGO SUM UITIS UERA
ET VOS PALMITES. QUI MA
net in me & ego in eo. hic
fert fructum multum. qui

sine me nihil potestis facere. Siquis in me
non manserit. mittetur foras sicut palmes
& arescet. Et colligent eum. & in ignem
mittent & ardet. Si manseritis in me. & uer
ba mea in uobis manserint. quod cumq;
uolueritis petetis. & fiet uobis. In hoc da
ti ficatus est pater meus. ut fructum plu
rimum afferatis. & efficiamini mei disci
puli. Sicut dilexit me pater. & ego dilexi
uos. Manete in dilectione mea. Si prae
cepta mea seruaueritis. manebitis in dile
ctione mea. sicut & ego patris mei prae
cepta seruaui. & maneo in eius dilectione.
Haec locutus sum uobis. ut gaudium meum
in uobis sit. & gaudium uestrum. im
pleatur. In natale apostolor.
Seq̃ sc̃i eṽ. secund̃ Iohannem.
In illo tempore.
Dixit ihc̃ discipulis suis.

HOC EST PRAECEPTUM
MEUM. UT DILIGATIS INVI
cem. sicut dilexi uos. Maio
rem hac dilectionem nemo
habet. ut animam suam quis
ponat proamicis suis. Uos amici mei
estis. si feceritis quae ego praecipio uobis.
Iam non dico uos seruos. quia seruus ne
scit. quid faciat dns eius. Uos autem di
xi amicos. quia omnia quaecumque au
diui apatre meo. nota feci uobis. Non uos
me elegistis. sed ego elegi uos. Et posui
uos ut eatis & fructum afferatis. & fru
ctus uester maneat. Ut quod cumque
petieritis patrem in nomine meo. det
uobis. ITEM UNDE SUPRA.

SEQ SCI EV. SEC IOHANNEM.

IN ILLO TEMPORE.
DIXIT IHC DISCIPULIS SUIS.

HEAC MANDO UOBIS. UT
DILIGATIS INVICEM. Si mun
dus uos odit. scitote quia me pri
orem uobis odio habuit. Si de
mundo fuissetis. mundus quod suum erat
diligeret. Quia uero de mundo non estis.
sed ego elegi uos de mundo. propter ea o
dit uos mundus. Mementote sermonis
mei. quem ego dixi uobis. non est seruus
maior domino suo. Si me persecuti sunt.
& uos persequentur. Si sermonem meum
seruauerunt. & uestrum seruabunt. Sed
haec omnia facient uobis propter nomen
meum. quia nesciunt eum qui misit me.
Si non uenissem & locutus fuissem eis. pecca
tum non haberent. Nunc autem. excusa
tionem non habent de peccato suo. Qui
me odit. & patrem meum odit. Si ope
ra non fecissem in eis quae nemo alius fe

cit · peccatum non haberent · Nunc autem ·
& uiderunt · & oderunt · & me & patrem
meum · Sed ut impleatur sermo qui in
lege eorum scriptus est · quia odio habu
erunt me gratis · Dixit simon petrus ad eum · Re qui
re retro · in · h · s · pauli apli ·

IN NATAL VNIUS SACERDOTIS ·:·

Seq · s · eu sec matteu ·

VNI ILLO TEMPORE ·
DIXIT IHC DISCIPULIS SUIS ·
IGILATE ERGO · QUIA
NESCITIS QUA HORA DNS VE
ster uenturus sit · Illud autem sci
tote · quoniam si sciret pater familias qua
hora fur uenturus esset · uigilare utique ·
& non sineret perfodi domum suam · Ideo
& uos estote parati · quia qua nescitis ho
ra · filius hominis uenturus est · Quis pu
tas est fidelis seruus & prudens · quem con

ſtituit dominus ſuus ſupra familiam ſuam.
ut det illis cibum in tempore: Beatus ille
ſeruus quem cum uenerit dn̄s eius. inue
nerit ſic facientem: Amen dico uobis.
quoniam ſuper omnia bona ſua. conſti
tuet eum. ITEM VNDE SUPRA ∞

SEQ̄ S̄CI EV̄. SEC̄ MATTHEVM.

IN ILLO TEMPORE:
DIXIT IHC DIS̄CIPULIS SŌS PARABOLĀ HANC:
HOMO QUIDAM PEREGRE
proficiſcens. uocauit ſeruos ſuos.
& tradidit illis bona ſua: Et uni dedit
quinque talenta. alii autem duo. alii
uero unum: Unicuique ſecundum propri
am uirtutem. & profectus eſt ſtatim: Abi
it autem qui quinque talenta acceperat.
& operatus eſt in eis. & lucratus eſt alia
quinque: Similiter qui duo acceperat.
lucratus eſt alia duo: Qui autem unum

acceperat. abiens fodit in terra. & abscon
dit pecuniam dn̄i sui. Post multum
uero temporis uenit dominus seruor
illorum. & posuit rationem cum eis.
Et accedens qui quinque talenta acce
perat. obtulit alia quinque talenta di
cens. Dn̄e. v. talenta tradidisti mihi.
ecce alia quinque super lucratus sum.
Ait illi dominus eius. Euge bone serue
& fidelis. quia super pauca fuisti fidelis.
super multa te constituam. intra in gau
dium domini tui. Accessit autem & qui
duo talenta acceperat. & ait. Domine.
duo talenta mihi tradidisti. ecce alia duo
lucratus sum. Ait illi dominus eius. Eu
ge serue bone & fidelis. quia super pau
ca fuisti fidelis. super multa te constitu
am. intra in gaudium domini tui.

S. EQ SCI EV. SEC LVCAM.

IN ILLO TEMPORE:

DIXIT IHC DISCIPULIS SVIS:

NEMO LVCERNAM ACCEN

dit & in absconso ponet. neque

submodio. sed super candelabrum. ut

qui ingrediuntur lumen uideant. Lu

cerna corporis tui. est oculus tuus. Si o

culus tuus fuerit simplex. totum cor

pus tuum lucidum erit. Si autem ne

quam fuerit. etiam corpus tuum tene

brosum erit. Uide ergo. ne lumen quod

in te est tenebrae sint. Si ergo corpus tu

um totum lucidum fuerit. non habens

aliquam partem tenebrarum. erit luci

dum totum. Et sicut lucerna fulgoris.

illuminabit te.

IN UIGIL VNIUS CONFESSORIS:

S EQ SCI EV SEC MATTHEVM.

IN ILLO TEMPORE
DIXIT IHC DISCIPVLIS SVIS:
OLITE ARBITRARI·QVIA VE
NERIM MITTERE PACEM INTER
RAM: Non veni pacem mittere·sed
gladium: Veni enim separare hominem ad
versus patrem suum·& filiam adversus
matrem suam·& nurum adversus socrum
suam·& inimici hominis domestici eius:
Qui amat patrem aut matrem plusquam
me·non est me dignus: Et qui amat fili
um aut filiam super me·non est me di
gnus: Et qui non accipit crucem suam
& sequitur me·non est me dignus: Qui
invenit animam suam·perdet illam: Et
qui perdiderit animam suam propter me·
inveniet eam: Qui recipit vos·me recipit:
Et qui me recipit·recipit eum qui me mi
sit: Qui recipit prophetam in nomine

prophetae · mercedem prophetae accipiet ·
Et qui recipit iustum in nomine iusti · mer
cedem iusti accipiet · Et qui cumque po
tum dederit uni ex minimis istis calicem
aquae frigidae · tantum in nomine disci
puli · amen dico uobis · non perdet mer
cedem suam · INNAT VNDE SUPRA ·

SEQ SCI EV · SEC MATTHEVM ·

IN ILLO TEMPORE ·
DIXIT IHC DISCIPVLIS SVIS ·
NIHIL ENIM OPERTUM
EST QVOD NON REVELABI
TUR · & occultum quod non
scietur · Quod dico uobis in tenebris · di
cite in lumine · Et quod in aure audtis ·
praedicate super tecta · Et nolite timere
eos qui occidunt corpus · animam autem
non possunt occidere · Sed potius eum
timete · qui potest & animam & corpus

perdere in gehennam. Nonne duo
passeres asse uenient. Et unus ex illis.
non cadet super terram. sine patre ue
stro. Uestri autem & capilli capitis omnes
numerati sunt. Nolite ergo timere. mul
tis passeribus meliores estis uos. Omnis
ergo qui confitebitur me coram homini
bus. confitebor & ego eum coram patre
meo. qui est in celis. QUINDE SYP.

SEQ SCI EV. SEC LUCAM.

IN ILLO TEMPORE.
DIXIT IHC DISCIPULIS SUIS.
SI QUIS VENIT AD ME ET
NON ODIT PATREM SUUM
& matrem. & uxorem & filios.
& fratres & sorores. adhuc autem & ani
mam suam. non potest meus esse disci
pulus. Et qui non baiolat crucem suam
& uenit post me. non potest meus esse

discipulus. Quis enim ex uobis uolens tur
rim aedificare. non prius sedens computat
sumptus qui necessarii sunt. si habet ad
perficiendum. Ne postea quam posuerit
fundamentum. & non potuerit perficere.
omnes qui uiderit incipiant illudere ei
dicentes. Quia hic homo coepit aedifi
care. & non potuit consummare. Aut
quis rex iturus committere bellum ad
uersus alium regem. non sedens prius co
gitat si possit cum decem milibus oc
currere ei. qui cum uiginti milibus ue
nit ad se. Alioquin adhuc illo longe
agente. legationem mittens. rogat ea
quae pacis sunt. Sic ergo omnis ex uo
bis qui non renuntiat omnibus quae
possidet. non potest meus esse disci
pulus. Si quis uult post me uenire. REQ. RETRO IN VIG. S. LAV
RENTII. UNDE SUPRA.

SEQ SCI EV · SEC LVCAM

IN ILLO TEMPORE

DIXIT IHC DISCIPVLIS SVIS

SINT LVMBI VESTRI PRE

CINCTI · ET LVCERNAE AR

dentes · Et uos similes homi

nibus expectantibus dnm suum · quan

do reuertatur a nuptiis · Vt cum uenc

rit & pulsauerit · confestim aperiant ei ·

Beati serui illi · quos cum uenerit dns ·

inuenerit uigilantes · Amen dico uo

bis · quod praecinget se & faciet illos dis

cumbere · & transiens ministrabit illis ·

Et si uenerit in secunda uigilia · & si inter

tia uigilia uenerit & ita inuenerit · bea

ti sunt serui illi · Hoc autem scitote ·

quoniam si sciret pater familias qua

hora fur ueniret · uigilaret utique · &

non sineret perfodi domum suam · Et

uos estote parati · quia qua hora non puta
tis · filius hominis uenit · Ait autem ei
petrus · Dne · ad nos dicis hanc parabo
lam · an & ad omnes · Dixit autem dns ·
Quis putas est fidelis dispensator & pru
dens · quem constituit dns super fa
miliam suam · ut det illis in tempore
tritici mensuram · Beatus ille seruus ·
quem cum uenerit dns · inuenerit ita
facientem · Uere dico uobis · quia supra
omnia quae possidet · constituet il
lum · ITEM UNDE SUPRA

SEQ SCI EV · SEC MATHEV ·

IN ILLO TEMPORE ·
IOENS IHC TURBAS ·
ASCENDIT IN MON
TEM · Et cum sedisset · ac
cesserunt ad eum discipu
li eius · Et aperiens os suum docebat

cos dicens: Beati pauperes spū. quoni
am ipsorum est regnum celorum:
Beati mites. quoniam ipsi possidebunt
terram: Beati qui lugent. quoniam ipsi
consolabuntur: Beati qui esuriunt &
sitiunt iustitiam. quoniam ipsi satura
buntur: Beati misericordes. quoniam
ipsi misericordiam consequentur: Be
ati mundo corde. quoniam ipsi dm̄
uidebunt: Beati pacifici. quoniam fi
lii dī uocabuntur: Beati qui persecu
tionem patiuntur propter iustitiam.
quoniam ipsorum est regnum celoz:
Beati estis cum maledixerint uobis. &p
secuti uos fuerint. & dixerint omne
malum aduersum uos mentientes pro
pter me: Gaudete & exultate. quo
niam merces uestra. copiosa est in cae
lis: ITEM YNDE SYPRA.

SEQ SCIEV · SEC MATHEVM

IN ILLO TEMPORE
DIXIT IHC DISCIPVT SVIS
ECCE EGO MITTO
VOS · SICVT OVES IN ME
dio luporum · Estote er
go prudentes sicut serpentes · & sim
plices sicut columbae · Cauete autem
ab hominibus · Tradent enim uos in
concilis · & in synagogis suis flagella
bunt uos · Et ad praesides & reges du
cemini propter me · in testimonium illis
& gentibus · Cum autem tradent uos ·
nolite cogitare quomodo aut quid lo
quamini · Dabitur enim uobis in illa
hora quid loquamini · Non enim uos
estis qui loquimini · sed sps patris uestri
qui loquitur in uobis · Tradet autem
frater fratrem in mortem · & pater fili

um. & insurgent filii in parentes. & mor
te cos afficient. Et eritis odio omnibus
propter nomen meum. Qui autem per
seuerauerit usque in finem. hic saluus
erit. Sequentia sancti euangelii secundum Lucam.

In illo tempore
dixit ihesus discipulis suis.
Cum audieritis proe
lia et seditiones. No
lite terreri. Oportet pri
mum haec fieri. sed non dum statim fi
nis. Tunc dicebat illis. Surget gens con
tra gentem. & regnum aduersus regnum.
& terrae motus magni erunt per loca.
& pestilentiae & fames. terroresque de
caelo. & signa magna erunt. Sed ante
haec omnia iicient uobis manus suas.
& persequentur uos tradentes in synago
gas & custodias. trahentes ad reges & pri

fides propter nomen meum. Continget
autem uobis in testimonium. Ponite er
go in cordibus uestris. non praemeditari
quem admodum respondeatis. Ego enim
dabo uobis os & sapientiam. cui non po
terunt resistere & contradicere omnes
aduersarii uestri. Trademini autem a pa
rentibus & fratribus. & cognatis. & ami
cis. & morte afficient ex uobis. Et eritis
odio omnibus propter nomen meum. Et
capillus de capite uestro non peribit.
In patientia uestra. possidebitis animas
uestras.

INNAT UIRGINUM.
EQ SCI EV. SEC MATHEUM.

IN ILLO TEMPORE.
DIXIT IHC DISCIPULIS SUIS.
SIMILE EST REGNUM
CAELORUM. THESAURO AB
scondito in agro. Quem qui

inuenit homo abscondit. & prae gaudio
illius uadit & uendit uniuersa quae ha
bet. & emit agrum illum. Iterum simile
est regnum caelorum homini negotia
tori. quaerenti bonas margaritas. Inuen
ta autem una pretiosa margarita. abiit
& uendidit omnia quae habuit. & emit
eam. Iterum simile est regnum caelorũ
sagenae missae in mare. & ex omni gene
re piscium congreganti. Quam cum im
pleta esset educentes & secus litus seden
tes. elegerunt bonos in uasa. malos autem
foras miserunt. Sic erit in consummati
one saeculi. Exibunt angeli. & separa
bunt malos de medio iustorum. & mit
tent eos in caminum ignis. ibi erit fle
tus & stridor dentium. Intellexistis
haec omnia. Dicunt ei. Etiam. Ait
illis. Ideo omnis scriba doctus in regno

celorum. similis est homini patri familias.
qui profert de thesauro suo. noua & ue
tera. ITEM UNDE SUPRA
SEQ SCI EV. SEC MATHEUM.
IN ILLO TEMPORE.
DIXIT IHC DISCIPVLIS SUIS.
SIMILE ERIT REGNUM
CELORUM DECEM VIRGINI
BUS. quae accipientes lampa
des suas. exierunt obuiam sponso & spon
sae. Quinque autem ex eis erant fatuae.
& quinque prudentes. Sed quinque
fatuae acceptis lampadibus. non sumpse
runt oleum secum. Prudentes uero. acce
perunt oleum in uasis suis cum lampa
dibus. Moram autem faciente sponso.
dormitauerunt omnes & dormierunt.
Media autem nocte clamor factus est. ec
ce sponsus uenit. exite obuiam ei. Tunc

surrexerunt omnes uirgines illae. & orna
uerunt lampades suas. Fatuae autem sa
pientibus dixerunt. Date nobis de oleo
uestro. quia lampades nr̃ae extinguunt.
R espondeunt prudentes dicentes. Ne for
te non sufficiat nobis & uobis. ite potius
aduendentes. & emite uobis. Dum autē
irent emere uenit sponsus. & quae para
tae erant intrauerunt cum eo ad nupti
as. & clausa est ianua. Nouissimę uero
ueniunt. & reliquae uirgines dicentes.
D ne dn̄e. aperi nobis. At ille respondens
ait. Amen dico uobis. nescio uos. Uigi
late itaque. quia nescitis diem neque
horam.

INDEDICATIONE
AEC CLESIAE
SEQ SCIEV. SEC LVCAM

IN ILLO TEMPORE
DIXIT IHC DISCIPVLIS SVIS·
ON EST ARBOR BONA·
QVAE FACIT FRVCTVS MA
LOS· Neque arbor mala·
faciens fructum bonum·
Vnaquaeque enim arbor· de fructu suo
cognoscitur· Neque enim de spinis col
ligunt ficus· neque de rubo uindemian
uua· Bonus homo· de bono thesauro
cordis sui· profert bonum· Et malus
homo· de malo thesauro· profert malum·
Ex abundantia enim cordis· os loquitur·
Quid autem uocatis me dne dne· & non
facitis quae dico· Omnis qui uenit ad
me· & audit sermones meos· & facit eos·
ostendam uobis cui similis sit· Similis
est homini aedificanti domum· qui fo
dit in altum· & posuit fundamenta su

pra petram. Inundatione autem facta il
lisum est flumen domui illi. & non potu
it ea mouere. Fundata enim erat. supra
petram. ITEM VNDE SVPRA.
SEQ SCI EV. SEC LVCAM.
IN ILLO TEMPORE.
INGRESSUS IHC. PERAMBULABAT
iericho. Et ecce uir nomine hacheus.
& hic erat princeps publicanorum. & i
pse diues. Et quaerebat uidere IHM
quis esset. & non poterat pre turba.
quia statura pusillus erat. Et praecur
rens ascendit in arborem sycomorum
ut uideret illum. quia inde erat tran
siturus. Et cum uenisset ad locum. su
spiciens IHC uidit illum. & dixit ad eum.
Zahee festinans descende. quia hodie
in domo tua oportet me manere. Et
festinans descendit. & excepit illum

gaudens. Et cum uiderent omnes mur
murabant dicentes. quod ad hominem
peccatorem diuertisset. Stans autem
zacheus. dixit ad dnm. Ecce dimidi
um bonorum meorum dnc do paupe
ribus. & siquid aliquem defraudaui.
reddo quadruplum. Ait ihc ad eum.
Quia hodie salus domui huic facta est.
eo quod & ipse filius sit abrahae.
Venit enim filius hominis quaerere. &
saluum facere. quod perierat.

CONTRA IVDICES INIQUE AGENTES.

SEQ̄ SCI EV̄. SEC̄ LVCAM.

DIXIT AUTEM DOMINUS IN ILLO TEMPORE
DICEBAT IHC PARABOLAM AD DISCIPULOS SUOS.
quoniam oportet semper orare. & non deficere dicens. Iudex quidam erat in quadam ciuitate qui dm̄ non timebat. & hominem non reuerebatur. Uidua autem quaedam erat in ciuitate illa. & ueniebat ad eū dicens. Vindica me de aduersario meo. Et nolebat per multum tempus. Post haec autem dixit intra se. Et si dm̄ non timeo. nec hominem reuereor. tamen quia molesta est mihi haec uidua uindicabo illam. ne in nouissimo ueniens suggillet me. Ait autem dn̄s. Audite quid iudex iniquitatis

dicit. Os autem non faciet uindictam electorum suorum clamantium ad se die ac nocte. & patientiam habebit in illis. Dico uobis. quia cito faciet uindictam illorum.

IN AGENDA MORTUORUM

SEQ SCI EV. SEC IOHANNEM

IN ILLO TEMPORE. DIXIT IHC DISCIPULIS SUIS. ET TURBIS IUDAEORUM.

Amen amen dico uobis. quia uenit hora & nunc est. quando mortui audient uocem filii di. & qui audierint uiuent. Sicut enim pater habet uitam in semet ipso. sic dedit & filio uitam habere in semetipso. Et potestatem dedit ei & iudicium facere. quia filius hominis est. Nolite mirari hoc. quia uenit hora in qua omnes qui in monumentis sunt. audient uocem filii di. Et procedent qui bona fecerunt.

in resurrectionem uitae

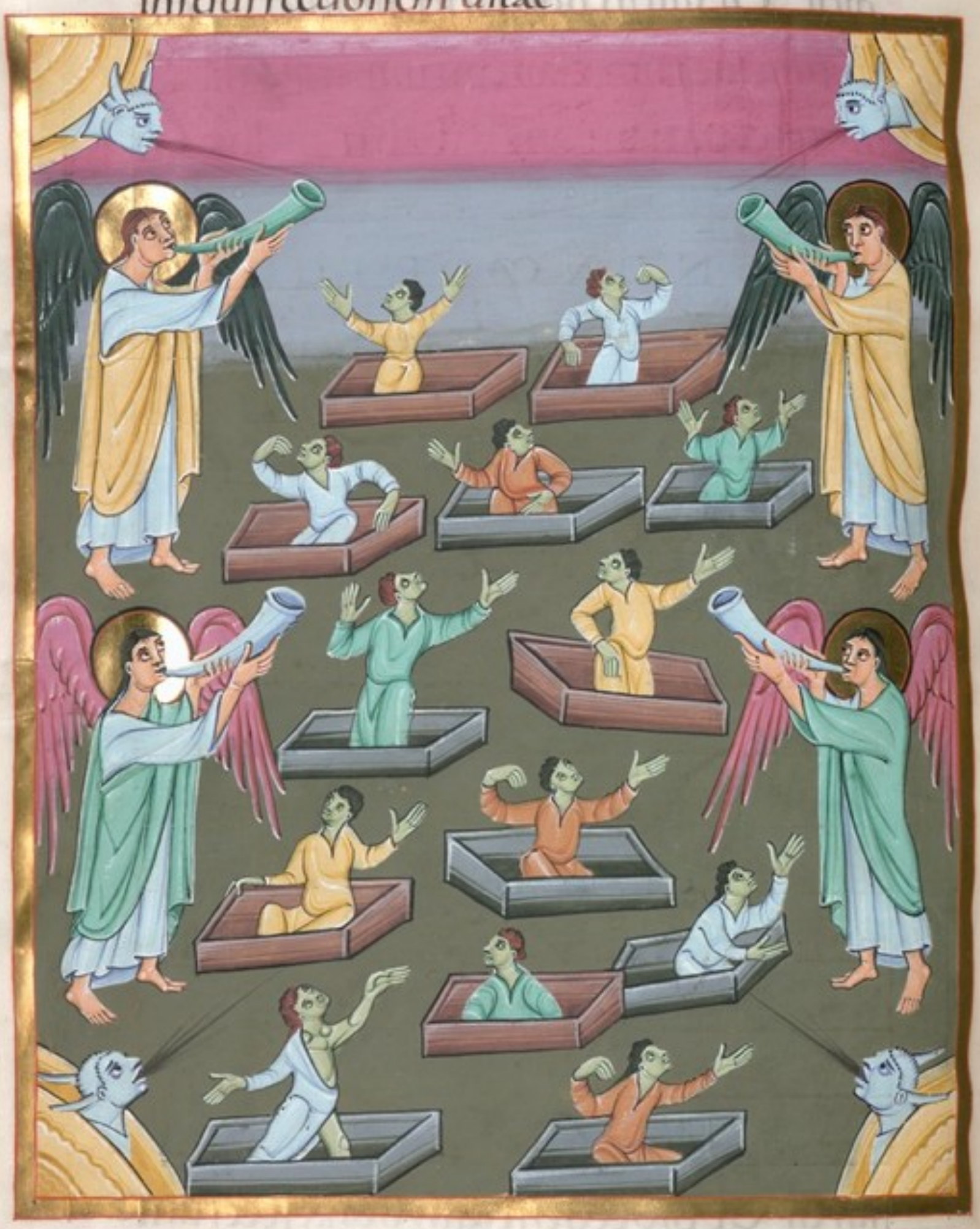

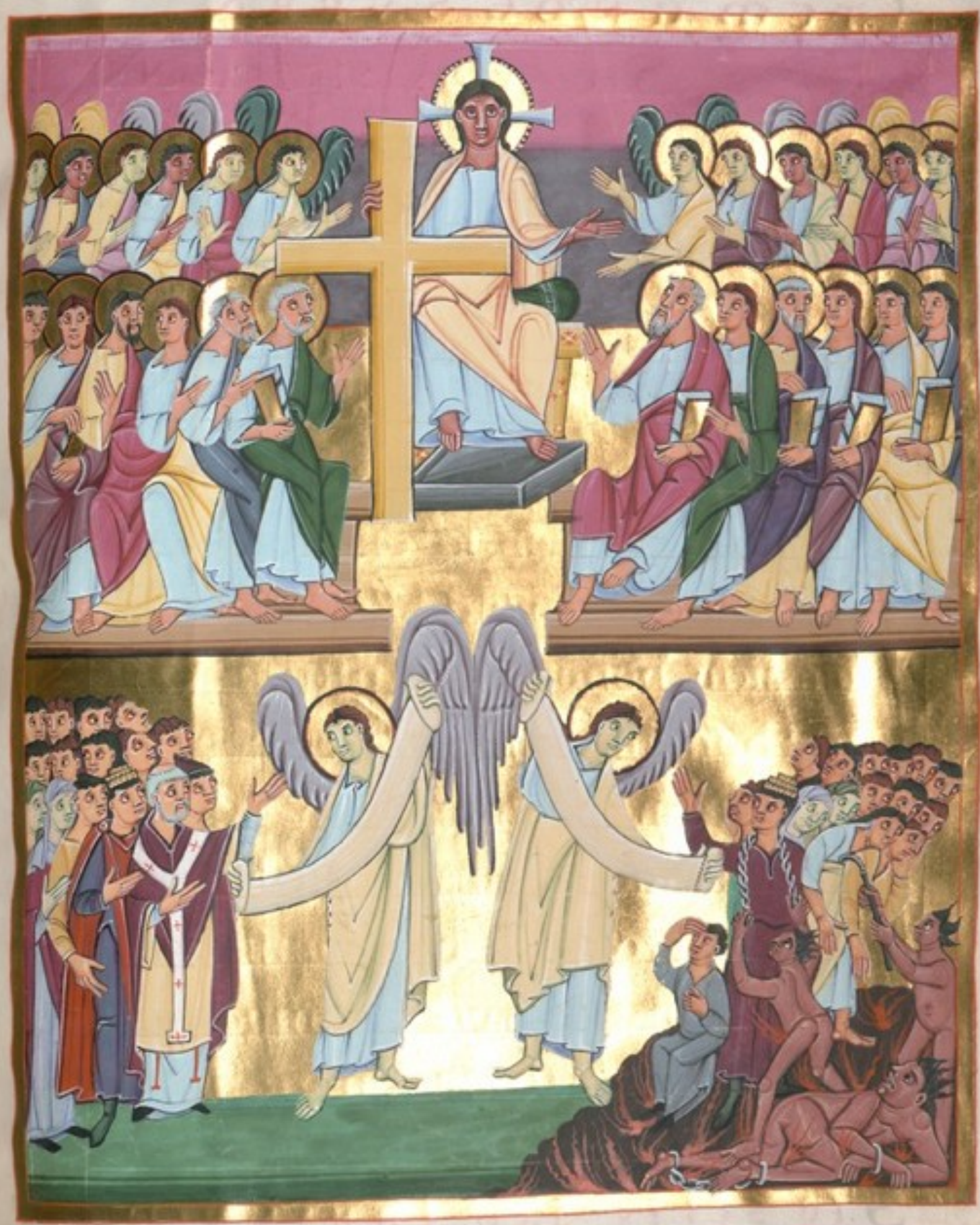

ITEM UNDE SUPRA.

SEQ SCI EV. SEC IOHANNE.

IN ILLO TEMPORE

DIXIT IHC DISCIPULIS

SUIS. ET TURBIS IUDAIOR.

Sicut enim pater suscitat

mortuos & uiuificat. sic & filius quos

uult uiuificat. Neque enim pater iu

dicat quemquam. sed omne iudicium

dedit filio. ut omnes honorificent fili

um. sicut honorificant patrem. Qui

non honorificat filium. non honorifi

cat patrem qui misit illum. Amen a

men dico uobis. quia qui uerbum me

um audit. & credit ei qui misit me. ha

bet uitam aeternam. Et in iudicium

non uenit. sed transit a morte in uitam.

ITEM UNDE SUPRA.

SEQ SCI EV. SEC IOHANNEM.

IN ILLO TEMPORE
DIXIT IHC DISCIP SUIS
OMNE QUOD DAT
MIHI PATER AD ME VE
nict · & eum qui uenit ad
me non eiciam foras · Quia descendi
de cado · non ut faciam uoluntatem
meam · sed uoluntatem eius qui misit
me · Haec est autem uoluntas eius qui
misit me patris · ut omne quod dedit
mihi non perdam ex eo · sed resuscitem
illud in nouissimo die · Haec est enim
uoluntas patris mei qui misit me · ut o
mnis qui uidet filium & credit in eum ·
habeat uitam aeternam · Et resuscita
bo ego eum · in nouissimo die ·

BIBLIOTHECA
REGIA
MONACENSIS

B

BIBLIOTHECA
REGIA
MONACENSIS

28 Gemälde f. 2. 3. 4. 5. 6.
8. 9.
17. 18.
35.
77. 78.
105.
107. 108.
116. 117.
118. 1mal Tuch.
131.
135. 136.
149. 150.
152.
161. 162.
200. 201. 202.

12/7 56

Nr. 1816 Ausgang: 28. 5. 1967
I. Schäden: 00 01 02 30 31 32
II. Behandlung: 08 17 27 37 38 40
III. Besonderheiten:
Nr. 2052 Ausgang: 1. VI. 1983

B. 2.

Cod. lat.
4452