[illegible]
[illegible] զբանըդ քո, Որդիդ ս̅բ ց[illegible]
մեզ զքեզ, Հոգիդ ս̅բ մաքրեա՛ ըզ
միտս մեր և սգայութիւնս յա̅մ փոր
ձութ̅ի և յա̅մ մեղաց փրկեա՛ և Օգ
նա[illegible] և պահապան լեր ծառայ[illegible]
[illegible] Ամէն.
[illegible]

*Խափվիլն 'ի սատանայէ Ադա[illegible]
և Եւայի. և մերկանալն 'ի լո[illegible]

Աւետիքն Հրեշտակապետին Գաբ
րիէլի առ ս̅բ կոյսն Մարիամ։

*Ծնունդն Յիսուսի Քրիստոսի.
Տեառն Ա̅յ մերոյ։

*Սրհուհւոյ կուսին Մարիամու,
ընծայումն 'ի տաճարն.

* Յերկոտասան Նահապետքն.

* Սուրբ Իրեք Մանկունքն.

Յ՝ զՕրհնեալ Խրատանդ Խաչ անչին Հաւատացելոց
՝ի Քրիստոս. Զ որ արարեալ է Զեռամն Նէրսէսի
ի Հայոց Կաթողիկոսի։

ԱՂԱՂԱՏՈՒ ԽՈՍՏՈՎ

վանիմ և երկիր պագանեմ քեզ Հայր և Որդի և Սուրբ Հոգի անեղ և անմահ բնութիւն արարիչ հրեշտակաց և մարդկան և ամենեցուն։ և ողորմեա՛ զիս արարածոց և ինձ բազմամեղիս։

* Հաւատով խոստովանիմ և երկիր պագանեմ քեզ, անբաժանելի լոյս։ միանական սուրբ երրորդութիւն և միածութիւն արարիչ լուսոյ՝ և հալածիչ խաւարի։ հալածեա՛ ՝ի հոգւոյ իմմէ զխաւար մեղաց՝ և անգիտութիւն։ և լուսաւորեա՛ զմիտս իմ ՝ի ժամուս յայսմիկ։ աղօթել քեզ ՝ի հաճոյս և ընդունիլ ՝ի քէն զխնդրուածս իմ։ և ողորմեա՛ զիս արարիս։

* Հայր երկնաւոր ածմարիտ՝ որ առաքեցեր զորդիդ քո սիրելի ՝ի իսրդիր մոլորեալ ոչխարին։ մեղայ յերկինս և առաջի քո։ ընկալ զիս ոչ զանառակ որդին և զգեցո՛ ինձ զպատմուճանն զառաջին զոր մերկացայ մեղաւք։ և ողորմեա՛ զիս։

* Որդի՛ այ ածմարիտ որ խոնարհեցար ՝ի հայրական ծոցոյ՝ և առեր զմարմին ՝ի սրբոյ կուսէն Մարիամայ՝ վասն մերոյ փրկութեան։ խաչեցար և թաղեցար և յարեար ՝ի մեռելոց՝ և համբարձար առ Հայր։ մեղայ յերկինս և առաջի քո յիշեա՛ զիս ոչ զանարժանն յորժամ գաս արքայութեամբ քով։ և։

* Հոգի՛ այ՝ ածմարիտ, որ իջեր ՝ի յորդանան և՝ ի վերնատունն։ և լուսաւորեցեր զիս միրտութեամբ սրբ աւազանին մեղայ յերկինս և առաջի քո։ մաքրեա՛ զիս վերստին ածային հրով քո ոչ հրեղէն լեղուօք զանբեանն։ և։

* Ո՜ անեղ բնութիւն, մեղայ քեզ՝ մտօք իմովք՝ հոգւովք և մարմնովք իմովք։ մի յիշեր զմեղս իմ զառաջինս։ վասն անէանդ քում սրբոյ։ և ողորմ։

* Տեսող ամի, մեղայ քեզ խորհրդով բանիւ և գործով։ ջնջեա՛ զձեռագիրս յանցանաց իմոց՝ և գրեա՛ զանուն իմ ՝ի դպրութիւն կենաց։ և ողորմ։

* Ունկնդիր գաղանեաց, մեղայ քեզ՝ կամաւ և ակամայ՝ գիտութեամբ և անգիտութեամբ։ թողութիւն շնորհեա՛ մեղաւորիս զի ՝ի ծննդենէ՝ սրբ աւազանին մինչև ցայսօր՝ մեղուցեալ եմ առաջի ածութեդ քո զգայարանօք իմովք և ամենայն անդամոք մարմնոյս։ և ողորմ։

* Ամենախնամ՝ որ՝ դիր պահապան աչաց իմոց զերկիւղ քո՝ սրբ՝ ոչ և՛ս հայիլ յարատ։ և ականջաց իմոց, ոչ ա՛խորժել լսել զբանս չարութեան։ և բերանոյ իմոյ ոչ խօսիլ զստութիւն։ և սրտի իմոյ ոչ խորհիլ զչարութիւն։ և ձեռաց իմոց ոչ գործել զանիրաւութիւն։ և ոտից իմոց ոչ գնալ ՝ի ճանապարհս անօրէնութեան։ այլ ուղղեա՛ զշարժումն սոցա լինիլ միշտ ըստ պատուիրանաց քոց ամի։ և ողորմ։

* Հուր կենդանի՛ քո։ զհուր սիրոյ քոյ զոր արկեր յերկիր՝ բորբոքեա՛ յանձն իմ։ զի այրեսցէ զաղտ հոգւոյ իմոյ և սրբեսցէ զխիղճ մտաց իմոց և մաքրեսցէ զմեղս մարմնոյ իմոյ։ և վառեսցէ զլոյս գիտութեան քո՝ ՝ի սրտի իմում։ և ողորմ։

* Ամաստութիւն հօր յա՛ տուր ինձ զնմաստութիւն։ զբարիս խորհիլ և խօսիլ և գործել առաջի քո յամ ժամ և՝ ի չար խորհրդոց և՝ ի բանից և՝ ի գործոց փրկեա՛ զիս։ և ողորմ։

Կամեցող բարեաց՝ որ կամարար, մի թողուր զիս ՝ի կամս անձին իմոյ գընալ։ այլ առաջնորդեայ ինձ լինիլ միշտ ըստ կամաց քոց բարեսիրեց՝ և։

* Ո՜ լուքայ երկնաւոր՝ տուր ինձ զարքայութիւնքո՝ զոր խոստացար սիրելեաց քոց և զոր ցոյց զսիրտիմ ատել զմեղս և սիրել զքեզ միայն և առնել զկամս քո։

* Ամենամեղ արարածոց՝ պահեայ ինձ

նաւ խաչի քո, զՀոգի և զմարմին իմ
'ի պատրանաց մեղաց՝ 'ի փորձուն եց դի
ւաց և'ի մարդոց անիրաւաց՝ և յամ
ենայն հոգւոյ և մարմնոյ։ և ող։
*Պահապան ամի՛ քո, աչք քոյ հովանի
լեցի 'ի վերայ իմ 'ի տուն և'ի դիշերի
'ի նստիլ 'ի տան՝ և'ի գնալ 'ի ճանա
պարհ 'ի ննջել և 'ի յառնել։ զի մի՛
երբէք սասանեցայց։ և ող։
*Լաց իմ, որ բանաս զձեռն քո՝ և լը
նուս զամ արարածս ողորմութիւն քով
քեզ յանձն առնեմ զանձն իմ։ դու
Հոգա։ և պատրաստեա զպէտս Հո
գւոյ և մարմնոյ իմոյ յայսմ Հետէ
մինչև յաւիտեան։ և ող։
*Դարձուցիչ մոլորելոց՝ դարձո զիս
'ի էար սովորութեանց իմոց 'ի բարի
սովորութիւն։ և բեւեռեայ Հոգի իմ,
զսոսկալի օր մահուն՝ և զերկիւղ դե
հենոյն՝ և զսէր արքայութեանն։ զի
զղջացայց 'ի մեղաց՝ և գործեցից զար
դարութիւն։ և ող։
*Լ՝ղջիւր անմահութիւն՝ աղբերացոյ
'ի սրտէ իմմէ զարտասուս ապաշխա
րութեան ոչ պոռնկին։ զի լուացից
զմեղս անձին իմոյ՝ յառաջ քան զելա
նելն իմ յաշխարհէս։ և ող։
*Պարգևիչ ողորմութեան՝ պարգև
եա ինձ ուղղափառ հաւատով։ և բա
րի գործով և սէր մարմնոյ և արեանքո
հաղորդութիւն, գալ առ քեզ։ և։
*Խարերար որ՝ հրեշտակի բարւոյ
յանձն արասցես զիս։ քաղցրութիւն
աւանդել զՀոգի իմ։ և ան խռով ան
ցուցանել ընդ չարութիւն այսոցն։
որք են 'ի ներքոյ երկնից։ և։
*Լոյս ճշմարիտ քո՝ արժանաւորեայ
զՀոգի իմ, ուրախութիւն տեսանել
զլոյս փառաց քոց 'ի կոչմանն աւուր
և հանդէպ յուսով բարեաց յօթեւ
անս արդարոց՝ մինչև յօր մեծի
գալստեան քո։ և ող։
*Ողորմած արդար՝ յորժամ դաս
փառաւոր հօր, դատել զկենդանիս և
զմեռեալս՝ մի՛ մատներ 'ի դատաստան
ընդ ծառայիս քո, այլ փրկեա զիս 'ի
յաւիտենական հրոյն և լսելի արա
ինձ զերանութիւն կոչումն արդարոց
յերկնից արքայութեանդ։ և ող։
*Լ՝մէն ողորմ որ՝ ողորմեաց ամ հա
ւատացելոց 'ի քեզ։ իմոց և օտարաց
ծանօթից և անծանօթից կենդանեաց
և մեռելոց շնորհեա և թշնամեաց ի
մոց և ատելեաց զթողութիւն, որ առիս
յանցանաց։ և դարձո զնա 'ի էարեացն
զոր ունին վասն իմ։ զի ողորմութիւնդ
քում արժանի եղիցին։ և ող։
*Փառաւորեալ Տ՝ ընկալ զաղա
չանս ծառայիս քո՝ և կատարեա 'ի բա
րի զկնդրուածս իմ։ բարեխօսութիւն
սրբուհւոյ Աստուածածնին՝ և Յովհան
նու մկրտչին և սրբոյն Պետրոսի
նախավկային և սրբոյն Գրիգորի
մերոյ Լուսաւորչին։ և սրբոց Աղա
քեղոց՝ և Մարգարէից՝ և Ա՝ ռաքա
պետաց՝ և Մարտիրոսաց՝ և սրբոց Հայ
րապետաց՝ Դ՝գնաւորաց Կուսանաց՝
միանձանց և ամ սրբոց քոց, երկնաւո
րաց և երկրաւորաց։ և քեզ փառք
և երկրպագութիւն անբաժանելւոյ
սրբոյ երրորդութեանդ։ յաւիտեանս յա
ւիտենից Լ՝մէն։
*Ծառայիս այ օգնական և
պահապան եղիցի, և յամ էարեաց պա
հեսցէ և ազատեսցէ Լ՝մէն։
*Աղջոյն քեզ Մարիամ լի շնորհօք
ուրախ լեր բերկրեալ որ ընդ քեզ։
*Օրհնեալես դու 'ի կանայս և օրհ
նեալ է պտուղ որովայնի քո Յս։
*Սբ Մարիամ մայր այ։ բարեխօսեա
վասն մեր մեղաւորաց՝ այժմ, և'ի ժամու
մահու մերում Լ՝մէն։
*Խարեխօս լեր Մայր Լ՝յ *Ծա
ռայիս քո, [illegible]

Յայր Լ՝ծ արարիչն ամի, երկնի և
երկրի ստեղծօղ։ Օգնական լեր և
պահապան քո ծառայ[illegible]

*Երկոտասան *Առաքեալքն *Տի
Ա՝ մերոյ։ *Բարեխօս լերուք
*Ծառայիս ա՝յ։ [illegible]

Գառն ա՝յ որ բառնայ զմեղս Ցի։ Ողո
րմեա՛ ծառայիս ա՝յ։ [illegible]

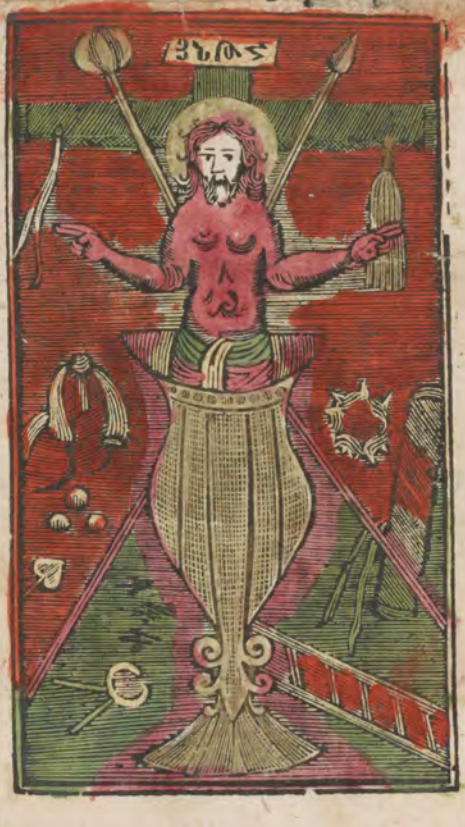

* Զ՝ի մէջ Ս. սկիզբն Պատարագի որ բառնամ զմեղս աշխարհի։ Սէր մարմին և արիւն տն։ Օգնական լեր Ծառայիս քոյ,

* Զ՝ի գերեզմանն։ Տէր Յ. որ ժանի արա տեսանել մարմնաւոր աչօք և համբուրել ամ հաւատացեալս զքո Լուսաբուղխ Սուրբ գերեզմանդ։ և զծառայս քո,

* Աղօթ։ Տէրունական։

* Հայր մեր որ յերկինսդ ես սբ եղիցի անուն քո։ եկեսցէ արքայութիւն քո եղիցին կամք քո ոպ յերկինս և յերկրի։ զհաց մեր հանապազորդն տուր մեզ այսօր։ և թող մեզ զպարտիս մեր, ոպ և մեք թողումք մերոց պարտապանաց։ և մի տանիր զմեզ ՝ի փորձութիւն այլ փրկեա՛ զմեզ ՝ի չարէ։ զի քոյ է արքայութիւն և զօրութիւն և փառք յաւիտեանս ամէն։

* Սբ ՅԾ, սբ և հզօր, սբ և անմահ որ խաչեցար վասն մեր։ * Ողորմեա՛ և յայտնեցար։ * Լուկիր և գալոցես։ * Որ մատնեցար և թաղեցար մարմնով ՝ի սիրտ երկրի և յարեար ՝ի մեռելոց։ համբարձար փառաւք առ հայր։ * Որ եկիր և հանգիր յառաքեալսն։ * Լուսաւորեցար ՝ի Թափոր լերինն։ * Որ եկիր ՝ի փոխումն մոր քո և կուսի։ Ողորմեայ և պահեայ ամ զաղօթեաց և աղանդաւորաց ՝ի դէմ մաց Ծառայիս քոյ,

* Աղօթ։ Խոստոնաց դիւաց և խիստ դաց հաւանդաւորաց։ հաւան դատաստանի ոչնչելոց, հաւան դաշտրուելն ապաստաւորաց ՝ի յերեսս Ծառայիս քոյ։

Ա՛ԳԱՒՈՐ ՀՐ.

զոր՝ ապաւէն Ծարաւելոց փրկիչ նեղելոց, որ վասն մեր խոնարհեցար ՝ի Հայրական Ծոցոյ և առեր մարմին ՝ի սբ կուսէն Ս՝արիամայ վասն մերոյ փրկութեան։ մատնեցար ըմբռնեցար չարչարեցար

խաչեցար և թաղեցար յարեար 'ի մե
ռելոց և համբարձար փառաւք առ Հայր
զարթոյ զզօրութիւն քո և եկ 'ի կեր
ցուցանել զդինս արեան քո որ. և
մի՛ տար զերեալ սատանայի զքո փրը
կեալքս. և մի՛ տար բնակութիւն չարին
զտաճար անուանդ քում սրբոյ. և մի
լքեալս քեզ մարմին և անդամ, թո
ղուր 'ի կոխումն և 'ի կառական չա
րին. այլ գթա՛ 'ի քո արարածս արարչա
կան սիրով, որ ողորմեա՛ մեզ. զի 'ի
խաչ քո պարծելով պարծեցաք և սա
պահեսցէ զմեզ յերևելի և յաներե
ւոյթ թշնամոյն. ամէն։ *Ծառայիս
այ[illegible] Օգնական և պահա
պան եղիցի. ամէն։

*Զար էշխանք հալածին. որք ընդծա
ռայս քո մարտնչին. յերևելով նշան
խաչին. յաներևոյթ կործանեսցին։
*Պարգևիչ բարեաց մարդ կան։
*Ամէն առատ ամենեւ սեան։
*Պատրաստեցո՛ զմեզ անխա փան։
*Զպէտս հոգւոյ և մարմնոյ կան։
*Զքէն է գոհութիւն իմ որ յեկեղե
ցիս մեծս օրհնեցից զքեզ։
*Յոյց մեզ որ զողորմութիւնս քո
և զփրկութիւն քո տուր մեզ։
*Ապ զի մեծ են գործք քո տէր և
յոյժ խորեն խորհուրդք քո։
*Ա՛յ երկիցես դու յերկիւղէ 'ի գի
շերի և ոչ 'ինեսէ որ թռչի 'ի տուն։

*Ա՛ղերս առ սուրբ Կոյսն Ա՛ստուծոյ։

Ընդ Աստուծոյն Օրհնեալ

զգ պաղատանս մեր ընկալ։
'ի հանգիստեան ժամու հա սեալ։
առ քեզ գոչեմք անձամբ թաղձեալ։
Ասին կենաց բարձող է զեր։
զաստ մարմնով պարագրե ցեր։
առ բանն ուստ բարեխօս լեր։
'ի փրկանաց զմեզ փրկել։ Ծառայիս
այ[illegible] Օգնական լեր. ամէն։

*Ա՛ղերս սրբոյն Յովաննու Կարապետին։

Ա՛ՅԼ ԱՂԱՐԱԿԱՆՔ

Թէ Սէյն Յովաննու կարապետին։ Մովսէսի Ա՛հարոնի Սամուէլի Նաթանայ Դաւթայ Ա՛մովսայ Մի քիայ Ա՛ՐԴիու Յունանու Նայումայ Ա՛մբակումայ Սոփոնիայ Ա՛ա քարիայ Մաղաքիայ Դանիէլի. և ամ Սէ Մարգարէք։ Օգնական լե ղուք Ծառայիս այ։ [illegible]

*Աղօթք սքանչելի Պետրոսի Նախավկային։

Ի ՎԱՂՆ ՀԱՅԵՑԱՄՈՒՐ

արտասուաբաղին։ Նախավկայ ոն արար
քին։ Սուրբ Ստեփաննոս բացող երկ
նին։ Տեսող զՅՆ յաջմէ ծնողին։
Լեր բարեխօս արեամբ քոյ ին։
Տալ մեզ հանգիստ՝ի յանկող նին։
Ընթուն լինիլ առաւօ տին։
Բարեբանել զլոյսն անքըն նին։
Բրիստ լեր ծառայիս այ։

Աղօթք սուրբ Գրիգորի Դրոց լուսաւորչին։

ԽՐԱՏԱՐԱՄՈՒՐ Ի ՎԱՂՆ

Հայը պատուական։ Տէր աբ Գրի
գոր պետ պարթևական։ Լեր մեզ պա
րիսպ և օգնական։ Ծնող բարի՝ի
մեզ գթայ։ զցրուեալ որդիս քո ժո
ղովեա։ ՝ի բանտարկուէն ըզմեզ փրը
կեա։ և՝ի բարին առաջնորդեայ։
Ծառայիս այ ամէն։

*Աղօթք պահպանութեան։

ՀԱՅՐ ԱԲ ՍՐԲԱՆ ՅԻՍ

Որդիդ սուրբ պահեա զիս։ Հոգիդ
սուրբ մաքրեա զիս։ Հոգի Քրի սրբ
բեա զիս, Արմին Քրի փրկեա զիս,
Արիւն Քրի արբոյ զիս։ Ոչ ուր կո
ղին Քրի լուսա զիս։ Խաչն քի պահեա
զիս։ *Ով բարի Յն լուր ինձ և մի՛
մերժեր զիս՝ի քէն, և մի թողուր զիս։
՝ի նենդութէ չարին պահեա զիս։
՝ի ժամ մահուն կոչեա զիս, մերձ առ
քեզ դիր զիս ընդ հրեշտակս քո։ յամ
չարէ պահեա զծառայս քո

*Աղօթք պահպանութեան։

ՏԻՐ ՅՆ ԴՈՒՆԱՍ ՕԳՆԱ

կան իմ և՝ի ձեռս քոյ եմ յամ ժամ
դու գիտես զօգուտն իմ օգնեա՛ ինձ
և մի թողուր զիս կորնչիլ՝ի մեղս իմ։
այլ գթա՛ ստեղծուածս քո, և մի՛ ըն
կենուր զիս յերեսաց քոց վա՜ մեղաց
իմոց, զի առքեզ ապաւինեցայ։ բժիշկ
երկնաւոր՝ բժշկեայ զանձն իմ զի մե
ղա՛ քեզ։ առաջի քո են՝ամ նեղիչն ան
ձին իմոյ։ և ոչ գոյ ինձ ապաւէն բաց
՝ի քէն, որ՝ որ։ կեցո՛ զիս ըստ ողոր
մութեան քում։ զի ամաչեսցեն ամե
նեքեան որք յարուցեալք են՝ի վր
իմ, և որք խնդրեն զանձն իմ կորու
սանել՝ յեռս դարձցին։ զի դու որ
կարող ես՝ամի, և քեզ փառք յա
՛իտեանս ամէն։

*Աշխատ Հրեշտակաց Պահպանուրեան։

ԳԱԲՐԻԷԼ, ՄԻՔԱԷԼ,
Ռափայէլ Գաւրիէլ Աթոնիէլ
Բարակիէլ Փանուէլ Տաճիէլ Սու
գիէլ Սաղաթիէլ Կարագմիէլ Սար
միէլ Ուրիէլ Ենայէլ։ և ամ Հրեշ
տակք և Հրեշտակապետք, որք ունիք
իշխանութիւն 'ի վերայ ամ ցեղ սրի
որ էորանայ Ծառայիս այ մանուել
Օգնական և պահպան լերուք։ ամէն։

*Այս են անուանք Հրեշտակաց։

Սարիէլ։ Սարակմիէլ։ Գաւրիէլ։
Գանձիէլ։ Սեդրաք։ Միսաք։
Միսայէլ։ Ազեկիեայ։ Գանձիայ։
Սարմայ։ Ուրիէլ։ Տաճիէլ։ ուր
այս անուանքս յիշեն, անդ ոչ մերձե
նամք Ծառայիս այ։

*Աշխատ գլխոյաւոր հաչից տուր։

ԱՅՐ ԳԼԽՆ ՕՌՐ
դանան և բերէր Ծառ մի գե
ղեցիկ և պատուական և կայր
'ի մէջ գետոյն խաչանման սե
րովբէք և քերովբէք շուրջ կային
զնովաւ բարձրաձայն աղաղակէին և
ասէին սբ սբ սբ Տր զօրութեց լի
են երկինք և երկիր փառաք քո։ խընդ
րէին յայ վա՛ ակին աչաց։ և ակնահա
րին։ տանակին։ դրուցակին։ խաժու
կին։ մեղուշակին։ և այլ ազգ չար ա
ղին։ գլխացաւի։ և աչացաւի։ խօլ
խլի։ գնայունի։ ծծացաւի։ և սրտա
ցաւի։ փորացաւի։ և միջաց ցաւի։
գ ձկէ, պիղծ ցաւոց զոր աղատեալ
եղիցի Ծառայիս այ մանուել Օգ
նական եղիցի և պահպան։ ամէն։

*Ողորմեա ինձ տէր զի հիւանդ եմ
ես։ բժշկեայ զանձն իմ, զի խռովեա
ցան ոսկերք իմ։

*Լոյս տուր տէր աչաց իմոց, զի մի՛
երբէք ննջեցից 'ի մահ։

*Աղօթք՝ չար նաղարի և չար չէղուի՝ զոր ՝ի
ՅԾ պահեսցէ ամէն։

ՀՐԱՆԻՈՆ՝ ՀՐԱՓԱՆԻՈՆ՝

Հրանն։ Համառուն։ Համակէզ, որ
էք սպասաւորք այ՝ դուք կապեցէք
և պապանձեցուցէք զամ չար աչք,
և չար նի էթ, և չար խորհուրդն՝
կապք և հախարդուքիք ընդ դէմ ծա
ռայիս այ՝ չար կամին չար աչքն ՝ի
չար՝ ՝ի չար փուշն ՝ի քարկ կրակն՝
բա՛ կ կրակն ՝ի քարն՝ քարն ՝ի յանա
տակ ծովն՝ ամ չար աչք, և չար նի
էթ, և չար լեզու, և չար խորհուրդ,
և չար զդայարանն՝ պատառի խա՛ար
դառնայ ծառայիս այ օգ
նական և պահպան եղիցի ամէն։

*Աղօթք՝ վասն ճանապարհորդաց։

ԿԵՆԱՆՈՒԼՈՒ՝ ԿԵՆ

դանամակ, որ էք սպասաւորք այ՝
դուք ճանապարհորդակից լերուք ծա
ռայիս այ և խաղաղութիւն
տարէք զսա ՝ի տեղի իւր՝ և ՝ի բարի
վաճառս և շահաւոր արարէք սմա
նովամբ Հօր և Որդւոյ և Հոգւոյն
սրբոյ՝ այժմ և միշտ և։

*Աղօթք՝ չար նաղարի և չար չէղուի՝

ՏԷՐ ԱՆ ՄԱՐԴԱՍԻՐ

մարդասիրի հօր որդի՝ դու պահ
պան և օգնական յուսացեալոցս ՝ի քեզ
ողորմութեամբ քո ՝ի ծառայս՝ և պա
հեա՛ անփորձ ՝ի չարէ, և անսայթաք
յորոգայթէ յերևելի և աներևոյթ
թշնամւոյն՝ պահեա՛ ՝ի չար աչից՝ և
՝ի չար լեզուէ՝ ՝ի սրէ՝ ՝ի նետէ՝ ՝ի նի
զակէ՝ ՝ի խանչարէ՝ ՝ի դանակէ՝ ՝ի պա
տերազմէ, և յամ պատուհասէ՝ ՝ի դո
ղէ, և ՝ի հարամեաց՝ ՝ի յարբաց մար
դոյ՝ ՝ի յարիւնահեղաց՝ և ՝ի մարդաս
պանաց՝ յայլազգեաց, և ՝ի յանօրի
նաց՝ ՝ի սողնոց՝ և ՝ի ճեպեաց՝ և ամ
ՀՐԻՒՆԱՀՈՐԱՑ՝ պահեա՛ և փրկեա՛ զծ
առայս՝ այ օգնական եղի
ցի և պահպան ամէն։

*Աղերեցո՛ զիս որ ՝ի մարդոյ չարէ
յառնէ անիրաւէ փրկեա՛ զիս։

*Աղ յօգնել ինձ նայեաց և որ զիս
կերել ինձ փութա՛։

*Տուր զօրութիւն ծառայի քո՝ կեցո՛
զորդի աղախնոյ քոյ՝ և արա՛ առիս
նշան բարութեան։

ԱՅԼԵՒ ՌԱԲԻԼԵԽՕՅՍՈՒ

թէ սուրբ թագաւորացն *Լեւ
կիայ։ *Մեդեկիայ։ *Անանասէի։
*Աբիարու։ *Յոստանդիանոսի։
*Տրդատայ։ *Սմբատայ։ *Լեւ Թոէո
թոսեանց՝ և այլոց սբ թագաւորացն՝
և Աղասէր իշխանացն՝ բարեխօսու
թեամբն՝ պահեա՛ և փրկեա՛ զծառայս
քո ՍՍՀԱԿԻՆ ամէն։

Նշելագործ նշանի։ ապարանից նշանի։ կարմրակ նշանի։ ծիծառան նշանի։ յաղթամարայ նշանի։ սահանու նշանի։ վարսի նշանի։ կիլիսիոսի նշանի։ Կոստանդիանոսի նշանի։ տապանակի նշանի։ վրաց և հոռոմոց նշանի։ կոստանդիանու պօլսի նշանի։ հապեշու և խիտոյ նշանի։ հայուն եաց նշանի։ հրաշափառութիւնը շանի, որ 'ի գալս ոսեանն յառաջագոյն գոյն գոյ։ դ պիկը լա սուրբ նշանի։ խրշատու նշանի։ հնդու սուրբ նշանի։ կոստանկայ նշանի։ տիզեռու նշանի։ սիմայի նշանի։ բասու նշանի։ նասարի նշանի։

Լասկէր որ երևեցաւ 'ի խեղոյս այս միկ և կոչեաց զբնհամաեղին այն, զի որ երևեցաւ։ և սուրբ եռեռս զրդին իւր ուրախ եղև յոյժ ուրախութիւնք մեծ։ և սահակ ծերացեալ ալեոք ծաղկեցաւ և հանդեաւ խաղաղութիւնք 'ի քս։

Հարեխօսութիւնն նահապետին հօրն մերում աբրահամու, պահեայ և փրկեա զծառայս այս։ Հանդիպ օգնական եղիցի և պահապան ամ էաբէ ամրա ծածուկ պարսպեալ պահեսցէ մինչև 'ի խորին ծերութիւն։ և յետ աստեաց եկանելոյ վերին երուսաղէմայ արժանի արասցէ։ ամէն։

*Լսէ այլ ամ նշանացն որք ընդ հանուր ազգերս իսին։ սոցին նշանն և արժանաւոր բարեխօսութիւնն ողորմեա՛ զնա։ Օգնական և պահապան լեր յամ ժամ։ ամէն։

*Սաղմոս զբաւոր ընդ դէմ արհաւիրաց գի ընթացնոց։ աբեն Գրիգորի հարիւրապետի։ ԺՈՒ

Ընկալ, Քրիստոս Թէ՝ որ ես Հզօր, զդառնացողս զիս զաղաչանս։ մատիր զբ Թուէ առ պատկառեալս զի մոբ։ փարատեայ ամենապարգև՝ զամօ Թական տխրութիս։ բարձ յինէն ողոր մած՝ զանրմբերելի ծանրութիս։ ան ջրպետեա՛ հնարաւոր՝ զմահացու կըբ Թութիս։ աւարեա՛ միշտ յաղթող՝ զնա բողին հաճութիս։ բնդ ըեա՛ վերնային, զմոլեցոյն մառախուղ։ կնքեա՛ կեցու ցիչ զնորուսչին ընթացմունս։ ցրուեա՛ ծածկատես՝ զմբռնողին չար գրբ մունս։ խորտակեա՛ անքննին՝ զմարտո ղին դիմեցմունս։ նոնագրեա՛ քո ան ւամբդ՝ զլոյսանցոյց երդ յարկիս։ պարփակեա՛ քո ձեռամբդ՝ զառաստաղ սաձարիս։ դնագրեա՛ քո արեամբդ՝ զմուտս սեմոց սենեկիս։ կերպացո՛ ըզ քո նշանդ՝ 'ի հեռաս եկեց մաղթողիս։ ամրացո՛ քո աջովդ՝ զհանգստեանս խաչիս։ մաքրեսցես 'ի հաղբից, զծծկարան անիրաւոյս։ պահեսցես քո կա

մաւ՛դ՝ զտռ՞պեալ անձն հոգւոյս։ ան
խարդախ արասցես՝ զքո շնորհեալ
շունչ մարմնոյս։ կացուսցես շրջափակ
զպար զօրոյդ երկնայնոյ։ կարգեսցես
՚ի դիմի ընդ դէմ դիւ՛ացն դասու։
Տուր հանգիստ բերկրութե՛ մահա
հանգոյնս նիրհման ՚ի խորուե՛ գիշե
րիս։ Բարեխօսուբ՞ և հայցու՛ածովք
սրբուհւոյ ա՞ծածնին։ և ա՞մ ընտրե
լոց։ Ամփոփեալ պարուրեա՛ զպ՞տու
հան տեսուե՛ց զգայարանացս իմաս
տից։ անզարհուրելի ղետեղմամբ ՚ի
ծփական խռովութե՛ց կենցաղական
զբաղմանց, անրջական երազոց, խու
լականաց ցնորից։ Յիշտ՞կաւ՛ քո յու
սոյդ անվնասելի պաշտպանեալ։ Եւ՛
սթափեալ վերստին։ ՚ի ննջմանէ ծան
րուե՛ց։ ամենազգաստ արթնուբ՞։ հո
գենորոգ զու՛արթուբ՞ ՚ի քեզ արձա
նացե՛լ։ Ջ՞այս ձայն մաղթանաց բուր
մամբ հաւ՛ատոց։ Քեզ ամէն օրհնե՛լ
թագաւ՛որ փառաց, անճառից փառա
բանողաց, երկնագումար խմբից եր
գակցե՛լ՝ յերկինս առաքել։ Ջ՞ի դու
փռ՞ւորեալ ես յա՞մ արարածոց։ յաւ՛ի
տեանս յաւ՛իտենից ամէն։ Օգնկ՞ն և
պ՞հպան եղիցի ծառայիս ա՞յ

*Նորին Գրիգորի ասացեալ։

ՈՐԴԻ ԱՅ ԿԵՆԴԱՆ
ւ՛ոյ։ օրհնեալդ յա՞մի։ հօրդ ահա
ւ՛որի անքննին ծնունդ։ որ ոչ
տկարանայ առ ՚ի քէն և ոչինչ։ որ ՚ի
ծագել անստո՛ւեր նշուլից յողորմու
թե՛դ քո փռ՞ց, հալին մեղք։ հալածին
դևք։ ջնջին յանցանք։ խզին կապանք։
խորտակին շղթայք։ կենդանածնին
մահացեալք։ բժշկին հարու՛ածք։ ող
ջանան վէրք։ բառնին ապականուի՛ք։
տեղի տան տխրութի՛ք։ նահանջին հե
ծութի՛ք։ փախնու խաւ՛արն։ մեկնի
մէգն։ մերժի մառախուլն։ փարատի
մռայլն։ սպառի աղջամուղջն։ վերանայ
մութն։ գնայ գիշերն։ տարագրի տագ
նապն։ չքանան չարիքն։ հալածին յու
սահատութի՛քն, և թագաւ՛որէ՝ ձեռն
քո։ ամենակալ՝ քաւ՛իչդ ա՞մի։ որ ոչ
եկիր կորուսանել զմարդկան հոգիս՝
այլ կեցուցանել։ թող ինձ զանթիւ՛
չարիսն իմ բազում ողորմուբ՞դ։ զի
դու միայնես յերկնի անճառ՝ և յերկ
րի անզննին։ ՚ի տարր գոյից՝ և յեզր
ծագաց աշխարհի։ Սկիզբն ա՞մի՝ և
յա՞մի, ա՞մի՛ լրմամբ օրհնեալդ ՚ի բար
ձունս։ և քեզ ընդ հօր և հոգ՛ւոյդ
սբ՞յ վայելէ փառք յաւ՛իտենս ամէն։

*Լ՞ղօլն սբ՞յն Գէորգայ զօրավարին։

ԱՐԵԽՕՍՈՒԹԻ՞
սբ՞յն գէորգայ զօրավարին։ և
անդրէի զինաւ՛որին։ և չորից զին
ւ՛որացն, բասոսի և սեբի և տիգի
և բասիլիդեա՛։ *Ա՞ինասա՛ յերմոգի
նեա՛ և գրաբոսի, և սբ՞ց ատովմեանց։
ոսկեանց, և սուգիասանց։ և խարի
տեանցն, և այլ ա՞մ սբ՞ց՝ բարեխօսուբ՞
պա հեա՛ և փրկեա՛ զծռ՞յս ա՞յ ոհ՛ամի

*Աղօթք աբեղայ Սարգսի ջրավարին։

Երդ Ընիկ ի Օրէն

կան սբդ սարգիս 'ի մեզ գը
թայ մատո՛ ձայն մեր մաղթա
նաց ։ առ ողորմածն քո՜ ա՜ծ ։ այն որ
օրհնեալէ և գրթած ։ քաջ սպառա
զէն սուրբդ սարգիս։

*Սիրով արքայս զձեզ ընկալեալ ։
և մեծադոյն փառօք պատուեալ ։
մեծ զօրավիդ մեզ առաքեալ ։
'ի այլաստան պահակ եդեալ ։
քաջ ըսպառազէն սբդ սարգիս։

*Ողորմեալ կրկնեմք սբ նշանեդ ։
և նկարեալ քո պատկեր ։
մեզ հասանիլ 'ի յօգնութիւն ։
ատենահաս սուրբդ սարգիս ։

*Իսկ գերելոց այլասերից ։
որք 'ի կապանս են յերկաթից ։
հան զնոսա 'ի չար կապից ։
մեծ գերեհան սբդ սարգիս ։

*Հօրն փառք Որդոյն պատիւ և սբ
Հոգւոյն յաւիտեանս ամէն։ Օգնա
կան և պահապան եղիցի ծառայիս
քո։ հանգիստ ամէն։

*Սրբոյ *Հեսուրան *Գոր *Մարկոսի
*Տէրն Մեր Յ՝ Քրիստոս։

Ի Սեղանի Ընտի

՝ գնաց 'ի կողմանս տիւրո
սի և սիդոնի։ *Եւ ահա կին
մի քանանացի 'ի սահմանաց
անտի նոցա։ ելեալ աղաղակէր և ասէր։
ողորմեաց ինձ Տ՝ որդի դաւթի։ դուս
տրը իմ չարաչար այսահարի։ *Եւնա
ոչ ետ նմա պատասխանի։ *Եւ մա
տուցեալ աշակերտքն նր աղաչէին զնա
և ասէին արձակեա՛ զնա, զի աղաղակէ
զհետ մեր։ *Նա պատասխանի ետ և
ասէ ոչ ուրեք առաքեցայ եթէ ոչ առ
ոչխարս կորուսեալս տանն իսրայէլի։
*Եւ նա մատուցեալ երկիրպագանէր
նմա և ասէր՝ Տ՝ օգնեա՛ ինձ։ *Պա
տասխանի ետ նմա և ասէ ։ ոչէ բար
՝օք առնուլ զհաց մանկանց և արկա
նել շանց։ *Եւ՝նա՛ ասէ այո Տ՝, ք՝ զի
և շունք կերակրին 'ի փշրանաց անկե
լոց 'ի սեղանոյ Տ՝ի իւրեանց։ *Յայն
ժամ պատասխանի ետ նմա Յ՝ և ասէ
ով կին դու մեծ են հաւատք քո եղի

ցի քեզ ոչ և կամիս։ *Եւ քաշեցան դուստր նոր 'ի նմին ժամու։ Պահպան
երկնցի ծառայիս այս հանդերձեալ ամէն։

*Սբ *Աղեքսանդրա *Քսա *Մարկոսի։
*Տէրն Մեր Յն Քրն։

Լոնոցն ժամանցն
Հեպեաց զաշակերտսն մնա
նել 'ի նոսա և յառաջագոյն
քան զնա երթալ յայն կոյս 'ի բեթսայ
իդայ մինչև ինքն զժողովուրդսն ար
ձակիցէ։ *Եւ հրաժարեալ 'ի նոցա
նէ եւ 'ի լեառն կալ յաղօթս։ *Եւ
իբրև երեկոյ եղև, էր նաւն 'ի մէջ
ծովուն և ինքն 'ի ցամաքի։ *Եւ է
տես զնոսա հոգմակոծեալս 'ի վարելն
զի էր հողմն ընդդէմ նց, և զչորրորդ
պահու գիշերոյն գայ առ նոսա գնա
լով 'ի վերայ ծովուն և կամէր զանց առ
նել առ նոքաւք։ Նոքա իբրև տեսին
զի գնայր 'ի վերայ ծովուն, համարե
ցան թէ առ աչաւք ինչ լինիցի, և աղա
ղակ բարձին։ *Ընդի ամենեքեան
տեսին զնա և խռովեցան։ *Եւ նա
անդէն վաղվաղակի խօսեցաւ ընդ
նոսա և ասէ։ քաջալերացարուք ես
եմ մի երկնչիք։ *Եւ եւ 'ի նաւն
առ նոսա, և դադարեցաւ հողմն։
Պահպան երկնցի ծառայիս այս հանդերձեալ

*Սբ *Աղեքսանդրա *Քսա *Պաւղոսոս։
*Տէրն Մեր Յն Քրն։

Լոյս 'ի կիրակէ
նայում 'ի քաղաքն գալիլեա
ցւոց ուսուցանէր զնոսա 'ի
շաբաթսն։ *Եւ զարմանային ընդ
վարդապետութիւն նոր զի իշխանութիւն էր
բան նոր։ *Եւ էր 'ի ժողովրդեանն
այր մի, զոր ունէր այս դիւ 'ի պղծոյ
և աղաղակեաց 'ի ձայն մեծ։ *Եւ
ասէ թողլացո՛, զի կայ և քո Յն նա
զորեցի եկիր կորուսանել զմեզ, գի
տեմ զքեզ ով ես սրբդ այ։ *Սաստեց
'ինա Յն և ասէ պապանձեաց և եկ
'ի դմանէ։ *Ո գետնեաց զնա դևն
'ի միջն անդ։ և եկ 'ի նմանէ, և ինչ ոչ

վնասեսցէ նմա։ *Լսէ եղեն զարմանա
լիք 'ի վերայ ամենեցուն խօսէին ընդ մի
մեանս և ասէին, զինչէ բանս այս,
զի իշխանութեամբ և զօրութեամբ սաստէ ա
սոց պղծոց և ելանեն։ *Լսէ երթայր
հռչակ զնմանէ ընդ ամ տեղիս շուրջ
զգաւառաւն։ Օգնական և Պահ
պան եղիցի Ծառայիս այ սահակի

*Սբ։ *Աշտարակս *Բարս *Յովհաննու։
*Տէրն մեր Յիսուս։

ԻՍԱԿՆ ԴԻՄԱՀԱՐԱՆ

'ի կանայ գալիլեացւոց. ուր
արար զջուրն գինի. և անդ
էր թագաւորազն մի, որոյ
որդին հիւանդ կայր 'ի կափառնայ
ում։ *Այս իբրև լուաւ եթէ Յիսուս ե
կալէ 'ի հրէաստանէ 'ի գալիլեայ,
եկն առ նա, և աղաչէր զի իջցէ և
բժշկեսցէ զորդի նորա, քան զի մերձ էր
մեռանիլ։ *Ասէ ցնա Յիսուս. եթէ ոչ
նշանս ինչ և արուեստս տեսանէք՝ ոչ
հաւատայք։ *Ասէ ցնա թագաւորազն
որ՝ էջ մինչ չեւ մեռեալ լիցէ մանուկն
իմ։ *Ասէ ցնա Յիսուս, երթ, որդին քո
կենդանի է. և հաւատաց այրն բանին
զոր ասաց ցնա Յիսուս, և գնաց։ Պահ
պան եղիցի Ծառայիս այ սահակի։

*Աղօթք խոպանաց գիւղաց։

ՍՈՂՈՄՈՆ ԻՄԱՍ

սուն ետես զիշխանն դիւաց
խաւարի, գոռայր իբրև զամպ
ճչէր ոգի զվիշապն։ *Ասէ սողոմոն
ովվ պիղծ և անիծեալ զինչ ես դու.
ասէ դևն ես եմ իշխանն դիւաց, և
մայր ամ չարեաց և մեղաց. ետեմ որ
ատելութիւն ածեմ 'ի մէջ եղբարցն
ածեմ վէճ և կռիւ և խռովութի. և
պոռնկութիւն մտանեմ 'ի սիրտ մարդ
կան, և բերեմ սերմանեմ զչար ցան
կութիւն։ *Ասէ սողոմոն բարձրացիր
որ ես տեսանեմ և բարձրացաւ քան
զլեառն՝ և կամէր անկանիլ 'ի վերայ նոր։
*Ասէ սողոմոն՝ փոքրացիր. և փոքրա
ցաւ քան զՀատն մանանիսոյ. և սողո
մոն կալաւ զնա և եդ 'ի յաջ մատա
նէին, և մատ մի 'ի տասնատակացն սինեայի

եղ 'ի վերայ ական մատանուցն։ Ա՛յլ
Լենոյի տալնակաւն, և յակոբայ սան
դրեստաւն։ և Հարոնի գուազանաւն։
և կոնոնոսի աղօթիւքն։ Հալածեալ
և խափանեալ եղեցի ամ չար դեւքն։
և սոյնոյն չար հնարքն արձակեալ և
հեռացեալ եղեցին 'ի ծոցէս այս։ Հանդ

*Ա՛ղօթ։ վն զաւակ ծնուելեան։

Ելա՛ Ամ Ամ Ա՛ղեմ

Ծառայիս քո և աղախնոյն։ ոչ հա
ճեցար յաղաչանս աննային և եռուր
նմա զաւակ զմեծն Սամուէլ։ և եղի
սաբեթին և եռուր նմա զաւակ ըզ
մկրտիչն Յովհաննէս։ և յովակիմայ
և աննայի, եռուր նոցա զաւակ ըզ
Մարիամ Աստուածածին։ և ոչ բժշկե
ցեր զԶուրն առ եղիսաբեթ մարգարէին
և եռուր զաւակ երկրին այն։ բարե
խօսութիւն սոցին տուր զաւակ ծա
ռայիս այս։ Հանդերձ ամենայն։

*Ոչ աչք ծառայի 'ի ձեռն ոչ իրոյ։ և ոչ աչք աղախնոյ 'ի ձեռն տիկնոջ իւրոյ։ *Ա՛յնպէս են աչք մեր առ քեզ տէր ած մեր։ մինչև ողորմես ցիս 'ի վերայ մեր։

Ամէն Ամէն Ամէն

Ձեզ՝ զի լասջիք և ողբասջիք։ և
յաշխարհ խնդասցէք։ Դուք
տրտմեսջիք։ այլ տրտմութիւն ձեր յու
րախութիւն եղեցի։ *Զինն յորժամ
ծնանիցի տրտմութիւն նմա զի հասեալ
ժամ նորա։ այլ յորժամ ծնաւի զմա
ւուն ոչ ևս յիշէ զնեղութիւն վս
խնդութեանն։ զի ծնաւ մարդ յշ։

*Ա՛ղօթ։ յայ հալի։

Ամէն Տէրն Յիսուսն Աքն

Աիսի և Աբն Աիսիանէ և Աբն Լո
վիէ և Աբն Տաղիէ հրեշտակ, հրա
մանաւն քի յորս էին ելեալ և առին
զձայն երեխային, գնացին և տեսին
զանն 'ի ջարութեանէ բռնեցին և կապե
ցին զանն 'ի յալին վէճն։ եկեալ մայրն
ալին և ասէ ինչ եղեցէ այս։ *Ի՛ սայ
այս ինչէ, որ մտանէք 'ի տորն յորո
վայն։ զերեխային զմիան ուտէք, զա
ղիւնն խմէք, զլոյս աչացն խաւար
դարձուցանէք։ ասէ մայրն ալին, թո
ղէք որդին իմ։ որ տուն որ ձեր ան
ուանքն յիշեն, անդ ոչ մերձենամք 'ի
ծառայն այս։ Հանդերձ։ յանուն Հօր
և Որդւոյ և Հոգւոյն սքի։ այժմ և
միշտ և յաւիտեանս յաւիտենից ամէն։

*Ա՛ղօթ։ վն վանքի։

առնեմ զամ մարդոյ սիրա քան զնուշն
անուշ։ քան զշաքարն քաղցր։ քան
զմոմն կակուղ։ քան զԶուրն խոնարհ։
քան զարեգակն պայծառ։ քան զլու
սին 'ի լրումն։ փառաք և պատուաք 'ի
դէմ ծառայիս այս։ Հանդերձ ամէն։

*Ա՛ֆ վայելումն տա ցէ։
*Ա՛յս հէմայիլս որ գրուա ծէ։
*Հայրք և եղբարք որ սա առ ցէ։
*Խաղաղութեամբ վայելես ցէ։
*Աէջամ իւրին պատահես ցէ։
*Սորհուրդ բարին կատարես ցէ։
*Ի խորին ծերութի հաս ցէ։
*Հայր մեղայի զմեզ յիշես ցէ։
*Լուսն յեռ աստեաց որ նա ել ցէ։
*Լուրբայութիւնն ժառանգես ցէ։

*Հպեցաւ *Հէմայիլս *'ի Լիտուին
*Հայոց, աշխարհ։ *Գունէսի ժե։

T
№129,066