中央圖書館藏書

登記號	008181
類號	
類別	子部醫家類
全書	函二〇冊

3418065 v.1

刻千金方序

千金方世罕刻本華州舊有石刻千金寶要所選取僅十之一今蜀廣中板行者是也後得建寧本頗全乃又脫誤不可讀間嘗欲覽古遂生之說究極悠邈顧安得盡據也其書為唐孫真人思邈所著蓋刪輯上古以來醫書定為此編也史稱公道洽古今學殫術數今攷其書信然自華陀以後一人而已世以其遺書神驗遂傳為龍宮所授以余所見新舊唐書與真人自序皆不道龍宮事其說在道經續仙傳中是道家剽竒侈稱希異為勝耳世俗傳譌既久而學士大夫亦往往稱焉何也世又有別刻海上救急二方皆贋本依託尤大謬誤人者余覽之益悵然慨焉

為校定千金方正本余父封君命余弟世定自刻於家以示世之好孫公者建寧本類三十卷今依道經定次為九十三卷云余又得孫公四言詩一首其暢發玄旨備矣顧其詩不盛傳而近世獨稱歎世吟此鄙誕無足采者決非孫公語世何以稱爲世又傳孫公嘗騎虎山行益甚要眇無徵者或云龍虎坎離道家煉氣之說而傳者誤邪余覽載籍孫公蓋深隱獨行之士與玄晏所述高士類也其云膽欲大心欲小智欲圓行欲方古今以為名言但其論攝養事多似老子乃舊唐書遂列之方技其後道經類說前定録酉陽雜俎湘山野録諸書益多附載諸恠異事誕矣誣矣余嘗欲列孫公事蹟稍為論次其事俾覽者信焉

會自刻千金方成因辯證其畧如此以俟洽聞者訂議焉孫公華原人今為余耀州地城東三里為五臺山其上盖有真人洞云真人所著又有馬陰内傳一卷煉雲母訣二卷攝養録二卷氣訣一卷燒煉秘訣一卷龍虎通玄訣一卷龍虎亂日篇一卷福壽論一卷枕中素書一卷會三教論一卷龍虎篇一卷龜經一卷筭經一卷五兆經訣一卷福禄論三卷將續求刻之

嘉靖二十二年夏四月十三日承德郎南京戶部貴州司署郎中耀州喬世寧序

真人列傳

孫思邈京兆華原人也七歲就學日誦千餘言弱冠善談莊老及百家之說兼好釋典洛州總管獨孤信見而歎曰此聖童也但恨其器大適小難爲用也周宣帝時思邈以王室多故乃隱居太白山隋文帝輔政徵爲國子博士稱疾不起嘗謂所親曰過五十年當有聖人出吾方助之以濟人及太宗即位召詣京師嗟其容色甚少謂曰故知有道者誠可尊重羨門廣成豈虛言哉將授以爵位固辭不受顯慶四年高宗召見拜諫議大夫又固辭不受上元元年辭疾請歸特賜良馬及鄱陽公主邑司以居焉當時知名之

士宋令文孟詵盧照鄰等執師資之禮以事焉思邈
嘗從幸九成宮照鄰嘗在其宅時庭前有病梨樹照
鄰爲賦其序曰癸酉之歲余卧疾長安光德功之官
舍父老云是鄱陽公主邑司昔公主未嫁而卒故其
邑廢時有孫思邈處士居之邈道合古今學殫數術
高談正一則古之蒙莊子深入不二則今之維摩詰
耳其推步甲乙度量乾坤則洛下閎安期先生之儔
也照鄰有惡疾醫所不能愈乃問思邈名醫愈疾其
道何如思邈曰吾聞善言天者必質之於人善言人
者亦本之於天天有四時五行寒暑迭代其轉運也
和而爲雨怒而爲風凝而爲霜雪張而爲虹蜺此天

地之常數也人有四支五藏一覺一寢呼吸吐納精
氣往來流而爲榮衛彰而爲氣色發而爲音聲此人
之常數也陽用其形陰用其精天人之所同也及其
失也蒸則生熱否則生寒結而爲登贅陷而爲癰疽
奔而爲喘乏竭而爲燋枯訴發乎面變動乎形推此
以及天地亦知之故五緯盈縮星辰錯行日月薄蝕
孛彗飛流天地之危訴也寒暑不時天地之蒸否也
石立土踊天地之登贅也山崩土陷天地之癰疽也
奔風暴雨天地之喘乏也川瀆竭涸天地之燋枯也
良醫導之以藥石救之以鍼劑聖人和之以至德輔
之以人事故形體有可愈之疾天地有可消之災又

曰膽欲大而心欲小智欲圓而行欲方詩曰如臨深
淵如履薄氷謂小心也赳赳武夫公侯干城謂大膽
也不爲利回不爲義疚行之方也見幾而作不俟終
日智之圓也思邈自云開皇辛酉歲生至今年九十
三矣詢之鄉里咸云數百歲人話周齊間事歷歷如
眼見以此參之不啻百歲人矣然猶視聽不衰神采
甚茂可謂古之聰明博達不死者也初魏徵等受詔
脩齊梁陳周隋五代史恐有遺漏屢訪之思邈口以
傳授有如目覩東臺侍郎孫處約將其五子偓儆俊
佑佺以謁思邈思邈曰俊當先貴佑當晚達佺最名
重禍在執兵後皆如其言太子詹事盧齊卿童幼時
請問人倫之事思邈曰汝後五十年位登方伯吾孫
當爲屬使可自保也後齊卿爲徐州刺史思邈孫溥
果爲徐州蕭縣丞思邈初謂齊卿之時溥猶未生而
預知其事凡諸異迹多此類也永淳元年卒遺令薄
葬下藏冥器祭祀無牲牢經月餘顏貌不改舉屍就
木猶若空衣時人異之自注老子莊子撰千金方三
十卷行於代又撰福祿論三卷攝生真録及抱中素
書會三教論各一卷子行天授中爲鳳閣侍郎

孫真人備急千金要方序

昔神農徧嘗百藥以辨五若六辛之味逮伊尹而湯液之劑備黃帝欲創九針以治三陰三陽之疾得岐伯而砭艾之法精雖大聖人有意於拯民之瘼必待賢明博通之臣或為之先或為之後然後聖人之所為得行於永久也醫家之務經是二聖二賢而能事畢矣後之留意於方術者苟知藥而不知灸未足以盡治療之體知灸而不知針未足以極表裏之變如能兼是聖賢之蘊者其名醫之良乎有唐真人孫思邈者乃其人也以上智之材抱康時之志當太宗治平之際思所以佐廼后庇民之事以謂上醫之道真聖人之政而王官之一守也而乃祖述黃之旨發明岐摯之學經掇扁鵲之難方採倉公之禁仲景

素元化絲帙葛仙翁之必效胡居士之經驗張苗之藥對叔之脉法皇甫謐之三部陶隱居之百一自餘郭玉范汪僧垣所炳上極文字之初下訖有隋之世或經或方無不採摭集諸家之所祕要去衆說之所未至成書一部總三十卷目錄一通臟腑之論針艾之法脉證之辨食治之宜始婦人而次嬰孺先脚氣而後中風傷寒癰疽消渴水腫七竅之痾五石之毒備急之方養性之術總篇二百三十二門合方論五千三百首莫不十全可驗四種兼包厚德過於千金遺法傳於百代使二聖二賢之美不墜于地而世之人得以階近而至遠上識於三皇之奧者孫真人善述之功也然以俗尚險怪我道純正不述刳腹易心之異世務徑省我書浩博不可道聽塗說而知是以學寡其人寖以紛靡賢不繼世簡編斷缺不知者以異端見黜好之者以闕疑輟功恭惟我朝以好生為德以廣愛為仁迺詔儒臣正是墜學臣等術謝多通職專典校於是請內府之祕書探道藏之別錄公私衆本搜訪幾遍得以正其訛謬補其遺佚文之重複者削之事之不倫者緝之編次類聚朞月功至綱領雖有所立文義猶或疑阻是用端本以正末如素問九墟靈樞甲乙太素巢源諸家本草前古脉書金匱玉函肘後備急謝士秦刪繁方劉涓子鬼遺論之類事關所出無不研核尚有所闕而又泝流以討源如五鑒經千金翼崔氏纂要延年祕錄正元廣利外臺祕要兵部手集夢得傳信之類凡所派別無不考理互相[illegible]正反覆稽參然後遺文疑義煥然悉明書雖是舊用之惟新

以濟含靈裨明聖好生之治可以傳不朽副主上廣愛之
徒為太平之文致寔可佐皇極之錫福校讎既成繕寫伊始
以上進庶備親覽

太子右賛善大夫臣高保衡尚書都官員外郎臣孫奇尚書司
封郎中充祕閣校理臣林億尚書工部侍郎臣錢象先等謹上

本序

夫清濁剖判上下攸分三才肇基五行敘落萬物淳朴無得而
稱燧人氏出觀斗極以定方名始有火化伏羲氏作因之而畫
八卦立庖厨滋味既興痾瘵萌起大聖神農氏愍黎元之多疾
遂嘗百藥以救療之猶未盡善黄帝受命創制九針與方士岐
伯雷公之倫備論經脉旁通問難詳究義理以為經論故後世
可得依而暢焉春秋之際良醫和緩六國之時則有扁鵲漢有
仲景倉公魏有華佗並皆探賾索隱窮幽洞微用藥不過二三
炙灸不逾七八而疾無不愈者晉宋以來雖復名醫間出然治
十不能愈五六良由今人嗜慾太甚立心不常嬉放縱逸有闕
攝養所致耳余緬尋聖人設教欲使家家自學人人自曉君親
有疾不能療之者非忠孝也末俗小人多行詭詐倚傍聖教而
為欺紿遂令朝野士庶咸耻醫術之名多教子弟誦短文構小
策以求出身之道醫治之術闕而弗論吁可怪也嗟乎深垂聖
聖賢之本意吾幼遭風冷屢造醫門湯藥之資罄盡家產所以
青衿之歲高尚茲典白首之年未嘗釋卷至於切脉診候採藥
合和服餌節度將息避慎一事長於已者不遠千里伏膺取

至於弱冠頗覺有悟是以親隣中外有疾厄者多所濟益在之患斷絶醫門故知方藥本草不可不學吾見諸方部帙浩博忽遇倉卒求檢至難比得方訖疾已不救矣嗚呼痛夭枉之幽厄惜蒙學之昏愚乃博採群經刪裁繁重務在簡易以為備急千金要方一部凡三十卷雖不能究盡病源但使留意於斯者亦患過半矣以為人命至重有貴千金一方濟之德踰於此故以為名也未可傳於士族庶以貽厥私門張仲景曰當今居世之士曾不留神醫藥精究方術上以療君親之疾下以救貧賤之厄中以保身長全以養其生而但競逐榮勢金璧權豪孜孜汲汲惟名利是務崇飾其末而忽棄其本欲華其表而悴其內皮之不存毛將安傳進不能愛人知物退不能愛躬知己卒遇風邪之氣嬰非常之疾患及禍至而後震慄身居死地蒙蒙昧昧若遊魂降志屈節欽望巫祝告窮歸天束手受敗齎百年之壽命將至貴之重器委付庸醫恣其所措咄嗟暗悔歎身已斃神明消滅變為異物幽潛重泉徒為一悲痛夫舉世昏迷莫能覺悞自育若是夫何榮勢之云哉此之謂也

孫真人備急千金要方凡例

千金方舊有例數十條散在諸篇凡用一法皆宜徧知之雖素熟其書者臨事尚慮有所遺失況倉卒遘疾按證為治不能無未達之惑及新加撰次不可無法今撮集舊凡并新校之意為例一篇次於今序之末庶後之施用者無凝滯焉

凡和劑之法有斤兩升合寸尺之法合湯藥者不可不知按矣

有復秤單秤隋有大升小升此制雖復紛紜正惟求之大深不知其要耳陶隱居撰本草序錄一用累黍之法神農舊秤為定孫思邈從而用之孫氏生於隋末終于唐永淳中盖見隋志唐令之法矣則今之此書當用三兩為一兩三升為一升之制世之妄者乃謂古今之人大小有異所以古人服藥劑多無稽之言莫此為甚今之用藥定以三兩為今一兩三升為今一升方中雖時復有用尺寸處舊例已有準折斤兩法今則不復重述也

凡古方治疾全用湯法百千之中未有一用散者今世醫工湯散未辨宜其多說異端承疑傳謬按湯法㕮咀（為各切如麻豆）散法治篩（為治擇擣篩）卒病賊邪須湯以蕩滌長病痼疾須散以漸漬此古人用湯液煮散之意也後世醫工惟務力省一切為散遂忘湯法傳用既久不知其非一旦用湯妄生疑訝殊不知前世湯藥劑雖大而日飲不過三數服而且方用專一今人治病劑料雖薄而數藥競進每藥數服以占較今豈不今反多乎又昔人長將藥者多作煑散法蓋取其積日之功故每用一方寸匕為一服多不過三方寸匕然而須以帛裹煑時微微振動是古人之意豈欲多服藥哉又服丸之法大卒如梧子者二十丸多不過三十四十丸及服散者少則刀圭錢五七多則方寸而已豈服湯特多煑散丸散則少乎是知世人既不知斤兩升合之制又不知湯液煑散之法今從舊例率定以藥二十古兩水一小斗煑取今一升五合去滓塗分

三服自餘利湯欲少水而多取數補湯欲多水而少取數各
依方下別法
凡古經方用藥所有熬練節度皆脚注之今方則不然撮合諸
家之法而為合和一篇更不於方下各注各注則徒煩而不
備集出則祥審而不煩凡合和者於第一卷檢之常用烏頭
止言炮裂此物大毒難循舊制當依治歷節防已湯云凡用
烏頭皆去皮熬令黑乃堪用不然至毒人特宜慎之又桂本
畏火所不可近若婦人姙娠又慮動胎當依惡阻篇茯苓丸
方云姙娠忌桂故熬後用之又方中用大黃者當依治癰疽
地黃丸方云薄切五升米下蒸熟曝乾用之
凡諸方用藥多出神農本經但古今不同詳略或異施於達者

不假縷陳與衆共之事須詮詔古文從簡則茱萸渾於山吳
門冬隱於天麥椒不判於秦蜀荊罔分於牡蔓今則檢從本
草各以一二而詳之又近世用藥相承其謬若不辨正為損
滋多求真珠者罕知朱砂之為末多以水銀朱充用擇通草
者鮮知木通之別號皆以通脫木為名以杜蘅而當細辛用
黃耆而得苜蓿白蒺藜蒺藜之偽以刺者為良青木香木香
之佳以土者為惡桂心蓋取其枝中之肉狗脊何尚乎金色
之毛山梔子梔子本為一物訶梨勒訶子元無二條檳榔大
腹古昔用之無別枳實枳殼後世曲生異端蚱蟬以聲而命
名用啞者則顯知其謬胡麻以國而為號以烏者正得其真
天南星虎掌名異而實同茵蔯蒿茵蔯名同而實異斯實藥

家之消息為醫者可不留心又如白术一物古書惟只言术
近代醫家咸以术為蒼术今則加以白字庶乎臨用無惑矣
凡諸方用藥間復有不出本草舊經者咸名醫垂記或累世傳
良或博聞有驗或自用得力故孫氏不得而棄之傳之方來
豈小補哉
凡古名賢治病多用生命以濟災急雖曰賤畜貴人至於變命
人畜一也損彼益己物情同患況於人乎夫殺生求生去生
更遠今之此方所以不用生命物為藥也其蚤蟲水蛭輩市
有先死者可市而用之不在此例又云用雞子者皆取先破
者用之完者無力
凡古今病名率多不同緩急尋檢常致疑阻若不判別何以示
衆且如世人呼陰毒傷寒尤最為劇病嘗深撫其由然口稱陰
毒之名意指少陰之證病實陰陽之候命一疾而涉三病以
此為治豈不遠而殊不知陰毒少陰陰陽自是三候為治全
別古有方證其說甚明今而混淆害人最急又如腸風藏毒
欬逆慢驚遍稽方論無此名稱深窮其狀腸風乃腸痔下血
藏毒乃痢之蠱毒咳逆者噦逆之名慢驚者陰癇之病若不
知古知今何以為人司命加以古之經方言多雅奥以利為
滯下以蹙為脚氣以淋為癃以實為祕以天行為傷寒以白
虎為歷節以膈氣為膏肓以喘欬為欬逆以彊直為痙以不
語為癔以緩縱為痺以怔忪為悸以痰為飲以黃為癉諸如
此論可不討論而況病有數候相類二病同名者哉宜其視

傷寒中風熱病温疫通曰傷寒膚脹鼓脹腸覃石瘕率為水氣療中風專用乎痰藥指滯下或以為勞疾伏梁不辨乎風根中風不分乎時疾此今天下醫者之公患也是以別白而言之

凡方後舊有禁忌法或有或無或詳或畧全無類例今則集諸藥反惡畏忌及諸雜忌為一篇凡服餌者於第一卷檢之

凡下丸散不云酒水飲者本方如此而別說用酒水飲則是可通用三物服也

凡諸方論咸出前古諸家及唐代名醫加減為用而各有效今則遍尋諸家有增損不同者各顯注于方下庶後人用之左右逢其原也

凡諸卷有一篇治數病者今則各以類次仍於卷首目下注云某病附焉

凡諸方與篇題各不相符者卒急之際難於尋檢今則改其詮次庶幾歷然易曉

凡諸方有一方數篇重出主治不殊者則去之各有治療者則云方見某卷某篇

凡諸篇類例之體則論居首脉次之大方在前單方次之針灸法處末為緩急檢尋繁而不雜也

婦人卷中有虛損一篇補益一篇事涉相類詳而察之亦自有條諸凡大方皆在補益諸湯與前蓋屬虛損又頭面篇中備載風眩之治小腸腑卷重出風眩一門求之類例不當復出蓋

前篇雜疏諸家之法廣記而備言之後篇特記徐嗣伯十方欲後人知所適從耳

凡婦人之病比之男子十倍難治所以別立方也若是四時節氣為病虛實冷熱為患者故與丈夫同也其雜病與丈夫同者散在諸卷

凡小兒之病與大人不殊惟用藥有多少為異其驚癇客忤解顱不行等八九篇合為一卷自餘下利等方並散在諸篇中可披而得也

凡針灸孔穴已具明堂篇中其逐篇諸穴多有不與明堂同者及明堂中所無者亦廣記當時所傳得效者耳故不必盡同舊經也

凡諸卷中用字文多假借如乾字作干字缺作夭鈗字作允其類非一今則各仍舊文更不普加改定亦從古之意也

凡諸方論今各檢見所從來及所流派比欲各加題別竊為非醫家之急今但按文校定其諸書之名則隱而不出以成一家之美焉

國立中央圖書館藏

孫真人備急千金要方目錄上

卷之一

醫學諸論凡九條
論大醫習業第一
論大醫精誠第二
論治病略例第三
論診候第四
論處方第五
論用藥第六
玉石部　草藥部　木藥部　獸部
蟲魚部　菓部　菜部　米部

論合和第七
論服餌第八
論藥藏第九

卷之二

婦人方 凡二十一類至七卷止

求子第一
論六首
紫石門冬圓　七子散　杯消盪胞湯
承澤圓　白薇圓　慶雲散
消石大黃圓　大黃圓　吉祥圓
灸法六首　秦椒圓　丹參圓
轉女為男法

餘方無名者散見本類
姙娠惡阻第二
論二首　茯苓圓　橘皮湯
辨男女法　辨將產法
餘方無名者散本類
養胎第三 附禁忌 滑胎
論二首　烏雌雞湯　補胎湯
芡葉湯　黃連湯　雄雞湯
茯神湯　菊花湯　調中湯
阿膠湯　安中湯　麥門冬湯
柴胡湯　葱白湯　杏仁湯

喬氏世定刻行

芍藥湯　蔘子湯　半夏湯
猪腎湯　丹參膏　甘草散
千金圓　蓋大黄圓　禁忌法
逐月養胎法
餘方無名者散見本類

卷之三

婦人方

姙娠諸病第四
葱白湯　旋復花湯　馬通湯
膠艾湯　蟹爪湯　香豉湯
鯉魚湯　灸法
餘方無名者散見本類
產難第五附運閉
論一首八條　羚羊角散　針法
餘方無名者散見本類
子死胎中第六附得病須去胎
論一首　真珠湯
餘方無名者散見本類
逆生第七
論二首
胞胎不出第八
方皆無名散見本類

牛膝湯
餘方無名者散見本類
下乳第九
鍾乳湯　涌蘆湯　涌蘆散
石膏湯　麥門冬散　鬼箭湯
甘草散　鯽魚湯
餘方無名者散見本類

卷之四

婦人方

虛損第十 附盜汗
論一首二條　四順理中圓　桃仁煎
石斛地黃煎　地黃羊脂煎　地黃酒
羊肉湯　猪腎湯　羊肉黃耆湯
鹿肉湯　麞骨湯　當歸芍藥湯
杏仁湯　乳密湯　五石湯
三石湯　內補黃耆湯　吳茱萸湯
猪膏煎　鯉魚湯　桂枝附子湯
餘方無名者散見本散
虛煩第十一
薤白湯　竹根湯　人參當歸湯
甘竹茹湯　知母湯　竹葉湯
淡竹茹湯　赤小豆散　蒲黃散

蜀椒湯　芍藥湯

中風第十二　附心虛驚悸

論一首　大豆紫湯　獨活紫湯
小獨活湯　甘草湯二方　獨活湯
雞糞酒　竹葉湯　防風湯
鹿肉湯　獨活酒　大豆湯
五石湯　四石湯　小柴胡湯
三物黃芩湯　羊肉湯　葛根湯
防風酒　木防已膏　浴湯
茯神湯　遠志湯　茯苓湯
安心湯　甘草圓　人參圓
大遠志圓

心腹痛第十三

蜀椒湯　大巖密湯　乾地黃湯
芍藥湯　當歸湯　桃仁芍藥湯
羊肉湯　羊肉當歸湯　羊肉杜仲湯
羊肉生地黃湯　內補當歸建中湯
內補芎藭湯　大補中當歸湯
桂心酒　生牛膝酒　吳茱萸湯
蒲黃湯　敗醬湯　芎藭湯
獨活湯　芍藥黃耆湯

餘方無名者散見本類

之五
婦人方
惡露第十四　附血瘕
乾地黃湯　桃仁湯　澤蘭湯
甘草湯　大黃湯　柴胡湯
蒲黃湯　銅鏡鼻湯　小銅鏡鼻湯
梔子湯　生地黃湯　大黃乾榛湯
廂子酒　升麻湯
餘方無名者散見本類
下痢第十五
膠蠟湯　桂密湯　當歸湯
白頭翁湯　鼈甲湯　龍骨圓
阿膠圓　澤蘭湯　乾地黃湯
生地黃湯　藍青圓　赤石脂圓
赤散　黑散　黃散
龍骨散
餘方無名者散見本類
淋渴第十六
栝蔞湯　雞肶胵湯　石韋湯
葵根湯　茅根湯　滑石散
竹葉湯
餘方無名者散見本類

雜治第十七
竹茹湯　厚朴湯　温經湯
半夏厚朴湯　昆布圓　五加酒
黄芩散　硫黄散　當歸散
當歸湯　陰瘡膏　白丑湯
桑根白皮湯　灸法九首
餘方無名者散見本類
卷之六
婦人方
補益第十八
論　栢子仁圓　大五石澤蘭圓
小五石澤蘭圓　增損澤蘭圓　大補益當歸圓
白芷圓　紫石英栢子仁圓
鍾乳澤蘭圓　大澤蘭圓　小澤蘭圓
紫石英天門冬圓　三石澤蘭圓　澤蘭圓
大平胃澤蘭圓
月水不通第十九附癥瘕
桃仁湯二方　乾姜圓　乾漆湯
茊硝湯　前胡牡丹湯　乾地黄當歸圓
牡丹圓　黄芩牡丹湯　乾漆圓
當歸圓二方　鼈甲圓二方　禹餘粮圓
牡蒙圓　大蚕蟲圓　桂心酒
小丘山房

虎杖煎二方　桃仁煎　五京圓
雞鳴紫圓　遼東都尉所上圓
牡蠣圓　消石湯
餘方無名者散見本類

卷之七

婦人方

赤白帶下崩中漏下第二十

論二首　白堊圓　白石脂圓
小牛角鰓散　龍骨散　白馬蹄圓
白馬駞散　大豆紫湯方見四卷　雲母芎藭散
慎火草散　禹餘粮圓　增損禹餘粮圓
當歸湯　伏龍肝湯　大牛角中人散
生地黃湯　丹參酒　牡丹皮湯
芎藭湯　馬通湯　馬蹄屑湯
馬蹄圓　蒲黃散　灸法八首
餘方無名者散見本類

月水不調第二十一

白堊圓　桃仁湯　杏仁湯
大黃朴消湯　茱萸虻蟲湯　抵党湯
七熬圓　桃仁散　陽起石湯
牛膝圓　灸法一首
餘方無名者散見本類

卷之八
少小嬰孺方 凡九類至十四卷止
序例第一
論五條　紫圓　黑散
擇乳母法
卷之九
少小嬰孺方
初生出腹第二
論二首九十二事　拭兒口　治生不作聲
斷臍　裹臍　衣兒
甘草湯　朱密　哺乳
浴兒法并方　鵝口　治生輒死法
相兒壽夭法
卷之十
少小嬰孺方
驚癇第三 附中風
論三首　候癇法一首　龍膽湯
大黃湯　白羊鮮湯　增損續命湯
石膏湯　二物石膏湯　桂枝湯
二物驢毛散　茵芋圓　鎮心圓
丹參赤膏　五物甘草生摩膏
灸法二十三首

卷之十一

少小嬰孺方
客忤第四
論二首
一物馬通浴湯　一物猪蹄散　二物燒髮散
一物猪通浴湯　灸法一首　龍角圓
呪法二首　白鮮皮湯　千金湯
一物前胡圓
芎藭散
餘方無名者散見本類
傷寒第五附寒熱　溫瘧
論一首　麥門冬湯　芍藥四物鮮肌湯
麻黃湯　五味子湯　菰草浴湯二方
雷丸浴湯　李葉浴湯　柳枝浴湯
青木香浴湯
十二物寒水石散
李根湯　升麻湯　大黃湯
蜀椒湯　竹葉湯二方　調中湯
生地黃湯　二物通汗散　二物茯苓粉散
三物黃連粉散　犀角飲子　恒山湯
灸法一首
餘方無名者散見本類

卷之十二

少小嬰孺方

欬嗽第六
竹瀝湯　紫菀湯　五味子湯
射干湯　杏仁圓　八味生薑煎
四物欵冬圓　菖蒲圓　桂枝湯
麻黃湯
餘方無名者散見本類
癖結脹滿第七 附霍亂
雙紫圓　牛黃圓　硭硝紫圓
牛黃雙圓　牛黃鼈甲圓　芫花圓
真珠圓　鼈甲圓　鼈頭圓
桂心橘皮湯　地黃圓　馬通栗圓
當歸圓 一名黑圓　馬齒礬圓　半夏圓
霍香湯　灸法 一首
餘方無名者散見本類

卷之十三

少小嬰孺方
癰疽瘰癧第八 附丹毒 疥癬 瘡癤 風瘙癮疹
論 一首　漏蘆湯　五香連翹湯
連翹圓　麻黃湯 二方　搨湯
五味枳實湯　水銀膏　若參湯 二方
枳實圓　澤蘭湯　藜蘆膏
灸法 一首

餘方無名者散見本類

卷之十四

少小嬰孺方

雜病第九

臍病　口舌病　咽喉病

大小便　諸瘡　腫毒

耳鼻病　蟲病　齒落不生

不能乳　不能言　不能行

誤公誤谷　蠷螋毒

白石脂散　雀屎圓　升麻湯

五等圓　鼈頭圓　除熱結腸圓

地膚子湯　蒲黃湯　灸法共十三首

餘方無名者散見本類

卷之十五

七竅病凡九類至二十一卷止

目病第一

論一首　證三條　神麯圓

瓜子散　補肝圓二方　補肝散四方

補肝蕪菁子散　梔子仁煎

瀉肝湯二方　洗肝乾藍煎　大棗煎

洗眼湯二方　蕩風散　乳汁煎

真珠散　呪法二首　灸法二十八首

卷之十六
七竅病
鼻病第二
論一首　香膏二方　通草散
羊肺散　生地黃湯三方　灸法六首
餘方無名者散見本類
卷之十七
七竅病
口病第三
論一首　升麻煎　薔薇圓
甘草圓　五香圓　含香圓
灸法二方　薰衣香九方附
餘方無名者散見本類
卷之十八
七竅病
舌病第四
升麻煎
餘方無名者散見本類
脣病第五
潤脾膏　甲煎脣脂　甲煎口脂
灸法二方

餘方無名者散見本類
卷之十九
七竅病
齒病第六
論一首　含嗽湯　嗽湯
灸法二首
餘方無名者散見本類
卷之二十
七竅病
喉病第七附咽
證一條　小續命湯　烏翣膏
毋薑酒　針灸法二首
餘方無名者散見本類
耳病第八
赤膏
餘方無名者散見本類
卷之二十一
七竅病
面藥第九
五香散　面脂二方　面膏
玉屑面膏　玉屑面脂二方　鍊脂法
治外膏　猪蹄湯　猪蹄漿

鹿角散　鉛丹散　白楊皮散
桃花圓　白朮子圓　白膏
梔子圓

餘方無名者散見本類

卷之二十二

風毒脚氣凡五類至二十四卷止

論風毒狀第一

論論風毒相貌脉候冷熱虛實腫不腫及灸法服藥等凡十六章

卷之二十三

風毒脚氣

湯液第二附裹脚方

竹瀝湯二方　大竹瀝湯　麻黃湯
獨活湯二方　兼補厚朴湯　風引獨活湯
防風湯二方　越婢湯　風引湯
大鼈甲湯　小鼈甲湯　風緩湯二方
犀角旋復花湯　大犀角湯　犀角麻黃湯
茱萸湯　小風引湯　四物附子湯
增損腎瀝湯　石膏湯　半夏湯
烏頭湯　迮毒湯　紫蘇子湯
附子湯　甘草湯　恒山甘草湯
丹參牛膝散

餘方無名者散見本類

卷之二十四
風毒脚氣
諸散第三
例一首　八風散　大八風散
內補石斛秦艽散　秦艽散
石斛萬病散　茱萸散
餘方無名者散見本類
酒醴第四
例一首　石斛酒　烏麻酒
鍾乳酒二方　枸杞菖蒲酒　虎骨酒
蓼酒　小黃耆酒　黃耆酒
茵芋酒　大金牙酒　秦艽酒
朮膏酒　松葉酒　側子酒
餘方無名者散見本類
膏第五
例一首　神明白膏　衛侯青膏
神明青膏　大傅白膏　曲魚膏
野葛膏　陳元膏　裴公八毒膏
卷之二十五
諸風凡八類至二十八卷止
論雜風狀第一附痺痓
論二十六章

諸風第二　附風熱　風寒
小續命湯三方　大續命湯三方　西州續命湯
大續命散　續命煮散　排風湯
大八風湯　八風散　小八風散
烏頭湯　葈耳散　地黃煎
大防風湯　大戟洗湯　金牙酒
馬灌酒　蠻夷酒二方　魯王酒二方
獨活酒　灸法四十首
餘方無名者散見本類

卷之二十六

諸風

賊風第三　附歷節
論一首　桂枝酒　大定心湯
乾姜附子湯　側子酒　芎藭湯
荊瀝湯　白朮酒　依源麻黃湯
半夏湯　當歸圓　依源麻黃續命湯
八風防風散　溫中生薑湯　腎瀝湯
茵苧酒　乾地黃圓　大巖蜜湯
小巖蜜湯　排風湯　烏頭湯
防風湯　羌活湯　防己湯
大棗湯　犀角湯　松節酒
松膏酒　松葉酒　石膏湯

灸法六首　餘方無名者散見本類

卷之二十七

諸風

偏風第四附猥退腰脚痛　緩弱　拳急

防風湯　葛根湯　麻子湯

三黄湯　白歛薏苡湯　獨活寄生湯

菊花酒　杜仲酒　針灸法五首

風痺第五　餘方無名者散見本類

論三首　竹瀝湯三方　荊瀝湯

獨活煮散　五補圓　灸法一首

卷之二十八

諸風

風懿第六附口㖞尸厥　失音　口喎　餘方無名者散見本類

論三首　獨活湯　石南湯

桂湯　附子散　甘草湯

枳茹酒　針灸法六首

角弓反張第七

金公當歸湯　秦艽散　吳秦艽散

餘方無名者散見本類

風痺第八

論一首　鐵精湯　黃耆湯

白欽散　附子酒　麻子酒

餘方無名者散見本類

卷之二十九

傷寒方凡二十六類至三十五卷止

傷寒例第一

論三首

辟溫第二附治瘴霧氣

歲旦屠蘇酒　太乙流金散　雄黃散

一物栢枝散　粉身散　虎頭殺鬼圓

辟溫殺鬼圓二方　雄黃圓　藜蘆圓

餘方無名者散見本類

卷之三十

傷寒方

傷寒膏第三

青膏　黃膏　白膏

發汗散第四

青散二方　六物青散　五苓散

崔文行解散　詔書發汗白薇散

華佗赤散　赤散　烏頭赤散

水解散二方
發汗湯第五
例一首　五香麻黃湯　漏蘆連翹湯
桂枝湯　葛根黃連湯　麻黃湯
解肌湯二方　升麻湯　甘草湯
大青龍湯　陰旦湯　陽旦湯
麻黃連翹湯　解肌升麻湯　葛根湯
七物黃連湯　雪煎　栝蔞湯
三七湯

餘方無名者散見本類

卷之三十一

傷寒方

發汗圓第六
麥奴圓　神丹圓　青葙圓
茵蔯圓
宜吐第七
例一首　瓜蔕散　水道散
藜蘆圓

餘方無名者散見本類

宜下第八
例一首　證十二條　大承氣湯
抵党圓　抵党湯　承氣湯

生地黃湯　柴胡萎蕤知母湯
駃豉湯
餘方無名者散見本類

發汗吐下後第九

脉證七條　竹葉湯　桂枝麻黃湯
小青龍湯　四物甘草湯　梔子湯
厚朴湯　玄武湯　葛根黃連湯
茯苓湯　大陷胷圓　大陷胷湯
甘草瀉心湯　生薑瀉心湯　白虎湯
青葙子圓　大青湯　灸法
餘方無名者散見本類

卷之三十二

傷寒方

傷寒雜治第十

熱毒　嘔噦　攻手足
毒腫　斑出　豌豆瘡
鼻衄　喉閉　口苦
口乾　下利　虛腫
汗不止　盜汗
論一首　苦參湯　凝雪湯
栝蔞湯　蘆根飲子　漏蘆連翹湯
猪膽湯　木香湯　禹餘粮湯

麻黄升麻湯　牡蠣散　灸法一首
餘方無名者散見本類
卷之三十三
傷寒方
勞復第十一 附陰陽易 理髮
論二方　食忌九條　黄龍湯
枳實梔子湯　麥門冬湯
餘方無名者散見本類
百合第十二
論二首　百合知母湯　百合滑石代赭湯
百合鴨子湯　百合地黄湯
餘方無名者散見本類
卷之三十四
傷寒方
傷寒不發汗變成狐惑病第十三
論一首　赤小豆當歸散
瀉心湯
餘方無名者散見本類
傷寒發黄第十四
論一首　證五條　黄耆芍藥桂酒湯
枝枝黄耆湯　麻黄醇酒湯　大黄圓二方
茵蔯湯二方　三黄散　五苓散

秦椒散　小半夏湯　苦參散
麻黃連翹赤小豆湯　大黃黃蘗湯
茵陳圓二方　枳實大黃湯　凝水石散
茯苓圓　半夏湯　牛膝圓
大茵蔯湯　消石礬石散　針灸圖三首
餘方無名者散見本類

卷之三十五

傷寒方

温瘧第十五
論一首　鼈甲煎　柴胡栝蔞根湯
牡蠣湯　蜀椒散　白虎加桂湯
麻黃湯　蜀椒圓　烏梅圓二方　大五補湯
恒山圓三方　梔子湯
鮫鯉湯　恒山湯二方　藜蘆圓
刺灸法十九首　禳瘧法一首　治瘧符二首
餘方無名者散見本類
診溪毒證第十六
論一首　方見第七十一卷中

孫真人備急千金要方目錄下

卷之三十六

肝臟 凡五類至三十七卷止

肝臟脉論第一

論

肝虛實第二 附肝膽俱虛實

脉 四條

竹瀝泄熱湯　前胡湯

防風散　遠志散　地黄煎

補肝湯　補肝散　松膏酒

枸杞酒　防風煎　檳榔湯

灸法 一首

肝勞第三
論一首　猪膏酒　虎骨酒
卷之三十七
肝臟
筋極第四附筋虛實
論二首　橘皮通氣湯　丹參散
地黄煎　五加酒　人參酒
灸法七首
餘方無名者散見本類
堅癥積聚第五
論一首　三台圓　五石烏頭圓
烏頭圓　恒山圓　神明度命圓
陷胷湯　太乙神明陷冰圓
蜥蜴圓　大五明狼毒圓
小狼毒圓　狼毒圓　甘遂湯
野葛膏　消石大圓　土瓜圓
椒熨方　大黄湯　灸法六首
餘方無名者散見本類
卷之三十八
膽腑凡七類至三十九卷止
膽腑脉論第一
論一首

膽虛實第二 附虛煩不得眠

脉二條　半夏湯　温膽湯

千里流水湯　酸棗湯　梔子湯

灸法二首

餘方無名者散見本類

咽門論第三

論一首

髓虛實第四

論一首　羌活補髓圓　柴胡發泄湯

風虛雜補酒煎第五 附食治方

巴戟天酒二方　五加酒　天門冬大煎

塡骨萬金煎　小鹿骨煎　地黃小煎

陸抗膏　枸杞煎　夏姬杏仁煎

桃仁煎　膏煎

餘方無名者散見本類

吐血第六

論一首　黃土湯二方　生地黃湯

堅中湯　澤蘭湯　犀角地黃湯

當歸湯　竹茹湯　赤小豆散

乾地黃圓　麥門冬湯　灸法十五首

餘方無名者散見本類

卷之三十九

膽腑
萬病圓散第七
論二首
芫花散　耆婆萬病圓
仙人玉壺圓　三物備急圓　大理氣圓
大麝香圓　小麝香圓　紫葛圓
太乙神精丹　作土釜法　作六乙泥法
倉公散　小金牙散　大金牙散
餘方無名者散見本類
卷之四十
心臟凡八類五四十二卷止
心臟脉論第一
論一首十條五
心虛實第二附心小腸俱虛實
脉四條　石膏湯　瀉心湯二方
竹瀝湯　茯神散　安心散
茯苓補心湯　半夏補心湯　牛髓圓
大補心湯　補心圓　灸法一首
心勞第三
論一首
卷之四十一
心臟
脉極第四　大黃泄熱湯

論一首　生地黄煎
灸法二首
脉虚實第五
論一首　防風圓　升麻湯
麻黄湯　針灸法名首
心腹痛第六
論二首　九痛圓　桂心三物湯
烏頭圓　五辛湯　犀角圓
高良薑湯　當歸湯大方　温中當歸湯
羊肉當歸湯　温脾湯　生薑湯
熨蒸法一首　針灸法二十五首
餘方無名者散見本類
胷痺第七
論二首　枳實薤白桂枝湯
栝蔞湯　治中湯　茯苓湯
通氣湯　細辛散　蜀椒散
前胡湯二方　熨背散　下氣湯
檳榔湯　灸法五首
餘方無名者散見本類

卷之四十二

心臟

頭面風第八附　頭眩　面風　髮白　生髮　白赤禿

芎藭酒　防風湯二方　茵芋湯
鴟頭酒　大三五七散　小三五六散
茯神湯　防風散三方　摩頭散
入頂散　杏仁膏　大豆酒
薯蕷散　菊花散　頭風散
沐頭湯八方　犀角湯　石灰酒
摩膏　生髮膏五方　拔白髮日
松澁煎　王不留行湯　松脂膏
餘方無名者散見本類

卷之四十三

小腸腑凡七類至四十五卷止
小腸腑證論第一
論一首四條十
小腸虛實第二
脉二條　柴胡澤瀉湯　大黃圓
灸法三首
餘方無名者散見本類
舌論第三
論一首
風眩第四徐嗣伯方
論一首　續命湯　賁豚湯
防己地黃湯　薯蕷湯　防風湯

薯蕷煎　薯蕷圓　天雄散
人參圓　灸法一首　食禁一首

卷之四十四

小腸腑

風癲第五附狂邪針灸圖訣

論六首　虎睛圓　雄黃圓
續命風引湯　紫石散　芎藭湯
天門冬酒　灸法九首
鼉甲湯　九物牛黃圓　十黃散
別離散　四物鳶頭散　五邪湯
茯神湯　人參湯　虎睛湯
針灸法針法十四穴灸法四十五首

餘方無名者散見本類

卷之四十五

小腸腑

風虛驚悸第六

遠志湯三方　茯神湯二方　補心湯五方
小定心湯　大定心湯　荊瀝湯二方
鎮心湯　大鎮心散二方　小鎮心散
鎮心圓　大鎮心圓　小鎮心圓
定志小圓　紫石酒

餘方無名者散見本類

好忘第七
挑中方　開心散　菖蒲益智圓
八味散
餘方無名者散見本類
卷之四十六
脾臟 凡十類至十一卷止
脾臟脉論第一
論 四十七首
卷之四十七
脾臟
脾虛實第二 附脾胃俱虛實消食
論 一首　脉 四條　瀉熱湯
射干煎　大黄瀉熱湯　檳榔散
温中圓　麻豆散　白术散
平圓 二方　大麴糵圓　消食斷下圓
乾薑散　消食圓　麴糵散
灸法 一首
餘方無名者散見本類
脾勞第三
論 一首　半夏湯　消食膏酒
肉極第四
論 一首　解風痺湯　西州續命湯

越婢湯　石南散　大黄耆酒
餘方無名者散見本類

卷之四十八

脾臟

肉虛實第五

論一首　五加酒　半夏湯
祕澀第六附大便失禁大小便不通
論一首　麻子仁圓　三黄湯
淮南五柔圓　大五柔圓　濡臟湯
硜硝圓　走馬湯　巴豆圓
練中圓　灸法十五首

卷之四十九

餘方無名者散見本類

脾臟

熱痢第七

論一首　脉證二十四條　陟釐圓
苦參橘皮圓　龍骨圓　白頭翁湯
茯苓湯　温脾湯　黄連湯
女菱圓　聖湯　灸法十一首

卷之五十

餘方無名者散見本類

脾臟

冷痢第八
論一首　温脾湯　建脾圓
增損建脾圓　駐車圓　大桃花湯二方
桃花圓　倉米湯　附子湯
馬藺子圓　厚朴湯　四續圓
椒艾圓　下痢圓　麴蘖圓
烏梅圓二方　七味散　猪肝圓
羊脂煎二方　斷痢湯　香蘇湯
瀉心湯　女麴散
餘方無名者散見本類

卷之五十一

脾臟
痱濕痢第九附月蝕瘡
論二首　八物茜根湯
餘方無名者散見本類
小兒痢第十
温中湯　温中大黄湯　黄蘗湯
治中結腸圓　梔子圓　藜蘆圓
四物粱米湯　龍骨湯　大黄湯
生金牛黄湯　澤㮈茱萸湯　枳實散
餘方無名者散見本類

卷之五十二

胃腑 凡八類至五十三卷止
胃腑脉論第一
論 一首十五條
胃虛實第二
脉 二條　補胃湯　人參散
灸法 一首
餘方無名者散見本類
喉嚨論第三
論 一首
反胃第四 附酢咽
脉 三條　大半夏湯　治中散
灸法 三首
餘方無名者散見本類
嘔吐噦逆第五 附惡心
脉 一條　論 一首　半夏湯
前胡湯　小麥湯　猪苓湯
犀角人參飲子　小半夏加茯苓湯
橘皮湯　灸法 十五首
餘方無名者散見本類

卷之五十三

胃腑

噎塞第六 附哽

論一首　五噎圓二方　竹皮湯
乾姜湯　通氣湯　羚羊角湯
脹滿第七　餘方無名者散見本類
論一首　溫胃湯　大半夏湯
附子粳米湯　厚朴七物湯　厚朴三物湯
吳茱萸湯　大桂湯　灸法十一首
餘方無名者散見本類
痼冷積熱第八附寒疝骨蒸
論三首　匈奴露宿圓　露宿圓
赤圓　半夏湯二方　生姜湯
甘草湯　茱萸消石湯　大建中湯
大黃附子湯　大烏頭湯　烏頭桂枝湯
朴硝煎　五石湯　竹葉湯
承氣湯　地黃煎　細圓
灸法一首
餘方無名者散見本類
卷之五十四
肺臟凡八類至五十六卷止
肺臟脉論第一
論一首四十五條
肺虛實第二附肺與大腸俱虛俱實

脉四條　橘皮湯　瀉肺散
酥密膏酒　補肺湯五方　麻子湯
餳煎　小建中湯　灸法三首
餘方無名者散見本類
肺勞第三
論一首　麻黄引氣湯　半夏湯
厚朴湯　灸法一首
卷之五十五
肺臟
氣極第四附氣虛實
論一首　鍾乳散　黄耆湯

大露宿圓　硫黄圓　大前胡湯
竹葉湯　灸法二首
積氣第五附七氣五膈奔肫
論二首　七氣圓二方　七氣湯二方
五膈圓　大蒜煎　桔梗破氣圓
槟榔湯二方　半夏湯二方　貝母湯
麻黄湯　奔氣湯　枳實湯
竹葉飲　人參湯　海藻橘皮圓
白石英散　補傷散　白石英圓
理氣圓　灸法二十四首
餘方無名者散見本類

卷之五十六

肺臟

肺痿第六

論一首

生姜甘草湯　甘草乾姜湯　甘草湯

桂枝皂莢湯　麻黃湯

肺癰第七

論一首

桔梗湯　瀉肺湯

黃昏湯

小青龍湯

餘方無名者散見本類

飛尸鬼疰第八

論一首

五疰湯　蜈蚣湯

桃皮湯　桃奴湯　小附著散

大附著散　大金牙散　金牙散

白术散　太乙備急散　龍牙散

備急散　黑奴散　鸛骨圓

蜥蜴圓　桔梗圓　十疰圓

太乙神明陷冰圓　江南度世圓

大度世圓　雷氏千金圓　灸法十二首

餘方無名者散見本類

卷之五十七

大腸腑凡七類至五十八卷止

大腸腑脉論第一

喬氏世定刻行

論一首十三條
大腸虛實第二
脉二條　生薑泄腸湯　黃連補湯
灸法七首
肛門第三
論方見第七十四卷中一首
皮虛實第四
論一首　蒴藋蒸湯　梔子煎
咳嗽第五
論二首　證七條　小青龍湯
澤漆湯　麥門冬湯　射干麻黃湯
厚朴麻黃湯　麻黃石膏湯　皂莢圓
十棗湯　溫脾湯　百部根湯
海藻湯　白前湯　麻黃散
蜀椒圓　通氣圓　射干煎
杏仁煎二方　通聲膏　杏仁飲子
蘇子煎　芫花煎　欵冬煎
欵冬圓三方　五味子湯　竹皮湯
百部圓　鍾乳七星散二方
七星散　熏法三首　灸法十四首
餘方無名者散見本類

卷之五十八

大腸腑
痰飲第六
論一首 三條
小半夏湯二方 甘草湯
十棗湯 小青龍湯 木防已湯
厚朴大黃湯 葶藶大棗瀉肺湯
小半夏茯苓湯 五苓散
椒目圓 甘遂半夏湯 大茯苓湯
茯苓湯 大半夏湯 半夏湯
乾棗湯 當歸湯 吳茱萸湯
前胡湯 施覆花湯 薑椒湯
薑附湯 撩膈散 斷膈湯
松蘿湯 杜衡湯 蜜煎
葱白湯 大五飲圓 旋復花圓
中軍候黑圓 順流紫圓 灸法一首
餘方無名者散見本類
九蟲第七 附濕蠱
論三首 蘼蕪圓 懊憹散
青葙散 薑蜜湯 杏仁湯
桃皮湯 猪膽苦酒湯 雄黃丸散
熏法一首
餘方無名者散見本類

腎臟 凡八類至六十卷止
腎臟脉第一
論一首 四十三條
腎虛實第三 附腎與膀胱俱虛實
脉 四條
瀉腎湯　灸法一首
餘方無名者散見本類
腎勞第三
論一首
梔子湯　麻黃根粉
餘方無名者散見本類
精極第四 附精虛實
論一首
竹葉黃芩湯　棘刺圓
韭子圓
韭子散　棗仁湯
禁精湯
羊骨湯　灸法十二首
餘方無名者散見本類
骨極第五
論一首
三黃湯　灸法二首
骨虛實第六
論一首
虎骨酒　灸法一首
餘方無名者散見本類
腰痛第七
論一首
杜仲酒　腎著湯
腎著散
杜仲圓　丹參圓

獨活寄生湯　導引法　針灸法
餘方無名者散見本類

卷之六十

腎臟

補腎第八

論一首　建中湯三方　大建中湯二方
小建中湯　樂令黃耆湯　腎瀝湯二方
增損腎瀝湯　五補湯　凝唾湯
補湯　人參湯　內補散
石斛散　腎瀝散三方　薯蕷散
鍾乳散　寒食鍾乳散　地黃散
黃耆湯、　前胡建中湯　黃耆建中湯
三石散　石韋圓　五補圓
無比薯蕷圓　大薯蕷圓　腎氣圓四方
八味腎氣圓　黃耆圓二方　神化圓
三人九子圓　填骨圓　補虛益精大通圓
通明圓　赤石脂圓　鹿角圓
蓯蓉圓　乾地黃圓　覆盆子圓
曲囊圓　磁石酒　石英煎
麋角圓　灸法一首
餘方無名者散見本類

卷之六十一

膀胱腑 凡七類至六十二卷止
膀胱腑脉論第一
論 一首十五條
膀胱虛實第二
脉 四條　龍骨圓　灸法 一首
餘方無名者散見本類
胞囊論第三
論 一首　滑石湯　榆皮通滑泄熱煎
灸法 八首
餘方無名者散見本類
三焦脉論第四
論 一首大條
三焦虛實第五
論 三首　澤瀉湯　麥門冬理中湯
黃耆理中湯　黃連圓　厚朴湯
大黃瀉熱湯　藍青圓　黃連煎
柴胡通塞湯　赤石脂湯　止嘔人參湯
香豉湯　黃蘗止泄湯　人參續氣湯
茯苓圓　伏龍肝湯　當歸湯
灸法 七首
餘方無名者散見本類

膀胱腑
霍亂第六
論二首 證四條 治中湯
桂枝湯 四順湯 四逆湯二方
通脉四逆湯 竹葉湯 甘草瀉心湯
小青龍湯 附子粳米湯 理中湯
人參湯 杜若圓 灸法十八首
餘方無名者散見本類
雜補第七
論一首 琥珀散 蓯蓉散二方
赤雞散 天雄散 石硫黃散
杜仲散 白馬莖圓
餘方無名者散見本類

卷之六十三

消渴凡四類至六十四卷止
消渴第一附消中彊中渴利不渴而利渴兼泄病
論六首 茯神湯 猪肚圓
浮萍圓 黃連圓 栝蔞粉三方
枸杞湯二方 鉛丹散 茯神圓
酸棗圓 猪腎薺苨湯 增損腎瀝湯
地黃圓 丸房散二方 黃耆湯
棘刺圓 骨填煎 茯神散
小丘山房

三黃圓　阿膠湯　灸法七首
餘方無名者散見本類

卷之六十四

淋閉

淋閉第二附　遺溺失禁　溺牀
論一首　證二條　地膚子湯
石韋散　灸法十五首
餘方無名者散見本類
溺血第三
方皆無名散見本類
水腫第四
論一首　證八條　中軍候黑圓
大豆散　麥門冬飲　徐王煑散
漢防已散　茯苓圓　澤榛湯
猪苓散　若瓠圓　麻黃煎
大豆散　麻子湯　大豆煎
摩膏　麝香散　灸法二首
餘方無名者散見本類

卷之六十五

丁腫凡六類至六十八卷止
丁腫第一
論一首　證十五條　齊州榮姥方

趙嬈方　玉山韓光方　灸法一首
餘方無名者散見本類

卷之六十六

癰疽

癰疽第二附　腫毒　石癰
脉七首　論一首　五香連翹湯
黃耆竹葉湯　八味黃耆散　王不留行散
內補散　排膿內塞散　猪蹄湯二方
麝香膏　食惡肉膏　食惡肉散二方
生肉膏二方　蛇銜生肉膏　五香湯
漏蘆湯　丹參膏　小竹瀝湯
白薇散　蒺藜散　藜蘆膏
瞿麥散　薏苡仁散　黃耆茯苓湯
內消散　猬皮散　梔子湯
五利湯　乾地黃圓三方　地黃煎
枸杞煎　烏麻膏　松脂膏二方
青龍五生膏　威癥膏　練石散
麻子小豆湯　禁腫法一首　灸法三首
餘方無名者散見本類

卷之六十七

發背

發背第三

論一首　內補散二方　李根皮散
大內塞排膿散　灸法一首
餘方無名者見本類
丹毒第四 附小兒丹
論一首　升麻膏　升麻湯
餘方無名者散見本類
隱軫第五
論一首　石南湯　青羊脂膏
灸法一首
餘方無名者散見本類

卷之六十八

瘭疽

瘭疽第六
附惡肉　赤脉　惡核
附骨疽　賊風　風熱毒　洪燭瘡
浸淫瘡　肥瘡　瘑瘡　骭瘡
骨疽　風疽　石疽　瘡因風
致腫　惡露瘡　反花瘡　指疽
代指　逆臚　瘃指　尸脚
割甲侵肉
論一首十五條　苦瓠散　烏膏二方
灸法四首

餘方無名者散見本類

卷之六十九

痔漏凡五類至七十一卷止

九漏第一附瘰癧

論一首　空青商陸散　狸骨知母散

地黃膏　荏子桔梗圓　雄黃黃芩散

礬石防風散　礬石白朮散　地膽甘草散

雌黃芍藥圓　斑猫白芷圓　五白膏

曾青散　薔薇圓　灸法十六首

餘方無名者散見本類

卷之七十

痔漏

腸癰第二附妬乳乳癰

論三首　大黃牡丹湯　腸癰湯四方

赤龍皮湯　天麻湯　飛烏骨

黃連胡粉散　鹿角散　連翹湯

排膿散　蒺藜圓　灸法二首

餘方無名者散見本類

卷之七十一

痔漏

五痔第三

論一首　槐子圓　小槐實圓

槐子酒　猬皮圓二方　槐皮膏
灸法二首　餘方無名者散見本類
疥癬第四附癧易白瘢赤疵疣目
論二首　藺茹膏　九江散
灸法四首　餘方無名者散見本類
惡疾大風第五
論一首　岐伯神聖散　狼毒散
石灰酒　餘方無名者散見本類

卷之七十二

解毒

雜治方凡八類至七十四卷止
解食毒第一
論一首　方皆無名散見本類
解百藥毒第二
論一首　解毒品味二十八條
雞腸草散　解毒藥散
餘方無名者散見本類

卷之七十三

解毒
解五石毒第三
論三首　證二十八條　葱白豉湯三方
甘草湯　桂心湯　杜仲湯
大麥奴湯　人參湯四方　生麥門冬湯三方
大黃湯　栝蔞根湯二方　硭硝湯
大麥麨散　大黃黃芩湯　梔子豉湯
理中湯　檳榔湯　鴨通湯
冷熱熨法　下散法四首
餘方無名者散見本類

卷之七十四

解毒
蠱毒第四
論一首　太上蠱毒圓　太乙追命圓
萬病圓　犀角圓　北地太守酒
餘方無名者散見本類
胡臭漏腋第五
論一首　石灰散　六物散
餘方無名者散見本類
脫肛第六
猪肝散　壁土散　灸法三首
餘方無名者散見本類

瘻瘤第七
證一條　五瘻圓　陷腫散
生肉膏　灸法十一首
餘方無名者散見本類
癩病第八附陰瘡妬精瘡
論二首　治癩圓　蒺藜子湯
猪蹄湯　葱白膏　灸法十八首
餘方無名者散見本類

卷之七十五

備急凡四類至七十八卷止
卒死第一附魘　中惡　白縊　熱渴　溺水　凍　醉酒
還魂湯　灸法十首
餘方無名者散見本類

卷之七十六

備急
蛇蠱毒第二附虎　蝎　蜂　蠼螋　射工　沙蝨　蛭　水毒　猫鬼　馬傷　猘狗毒
論大首　五香散　野葛膏
灸法二首
餘方無名者散見本類

卷之七十七

備急

諸般傷損第三 附歐打 竹木刺 從高墮下 惡刺 杖瘡 榛瘡
論二首
白馬蹄散　當歸散
黃耆散　鹿角散　紫湯
大膠艾湯　竹皮湯　桃仁湯六方
蒲黃散二方
餘方無名者散見本類
卷之七十八
備急
火瘡第四 附 灸瘡 金瘡 毒矢
論二首
薤白膏二方　內補散二方
二物湯　內塞散　呪法二首
續斷散　地黃膏
餘方無名者散見本類
卷之七十九
食治 凡五類至八十卷止
序論第一 凡十四條
菓實第二 凡二十九條
菜蔬第三 凡五十八條
卷之八十
食治
穀米第四 凡二十七條
鳥獸第五 附蟲魚凡四十條

養性凡八類至八十三卷止
養性序第一
論十三條
道林養性第二
論一首
居處法第三
論七條
卷之八十二
養性
按摩法第四
天竺國按摩法
老子按摩法
調氣法第五
論十二條
服食法第六
論一首
去三蟲圓二方
黃精膏
茯苓膏
枸杞酒
茯苓酥
鍾乳散
靈飛散
餘方無名者散見本類

黃帝雜忌法第七
論一首
房中補益第八
論二首
雜忌法
卷之八十四
平脉凡十六類至八十六卷止
平脉大法第一
論七條
診五臟脉輕重法第二
指下形狀第三
五臟脉所屬第四
脉法讚一首
分別病形狀第五
脉論一首
三關主對法第六
寸口脉　關脉　尺脉
卷之八十五
平脉
五臟積聚第七
論四條
陰陽表裏虛實第八

喬氏世定刻行

論六條
何時得病第九
論一條
扁鵲華佗察聲色要訣第十
五臟六腑氣絕證候第十一
診四時相反脉第十二
論三條
診脉動止投數陳數死期年月第十三
卷之八十六
平脉
扁鵲診諸反逆死脉要訣第十四
診百病死生訣第十五
三部虛實決死生第十六
卷之八十七
針灸凡十七類至九十三卷止
明堂三人圖第一
仰人十四門　伏人十門　側人六門
三陰三陽流注法第二上下
手三陰三陽穴法
足三陰三陽穴法
卷之八十八
針灸

針灸禁忌法第三
五臟六腑變化傍通訣第四
論一首
卷之八十九
針灸
用針略例第五
論七條
灸例第六
論八條
太醫針灸宜忌第七
論二條　推天醫法　推人神所在法

卷之九十
針灸
論孔穴主對法第八
頭面第九
頭病　面病　項病　目病
鼻病　耳病　口病　舌病
齒病　喉咽病
卷之九十
針灸
心腹第十
心病　腹病　胷脇病　脹滿

腸鳴　大小便　泄痢　消渴
水腫　不能食　嘔吐　吐血
咳逆上氣　賁豚

卷之九十二

針灸

四肢第十一
四肢病　手病　臂肘病　脚病
膝病　肩背病　腰脊病
風痺第十二
風病　濕痺　癲癇　尸厥
中惡　尸注

卷之九十三

針灸
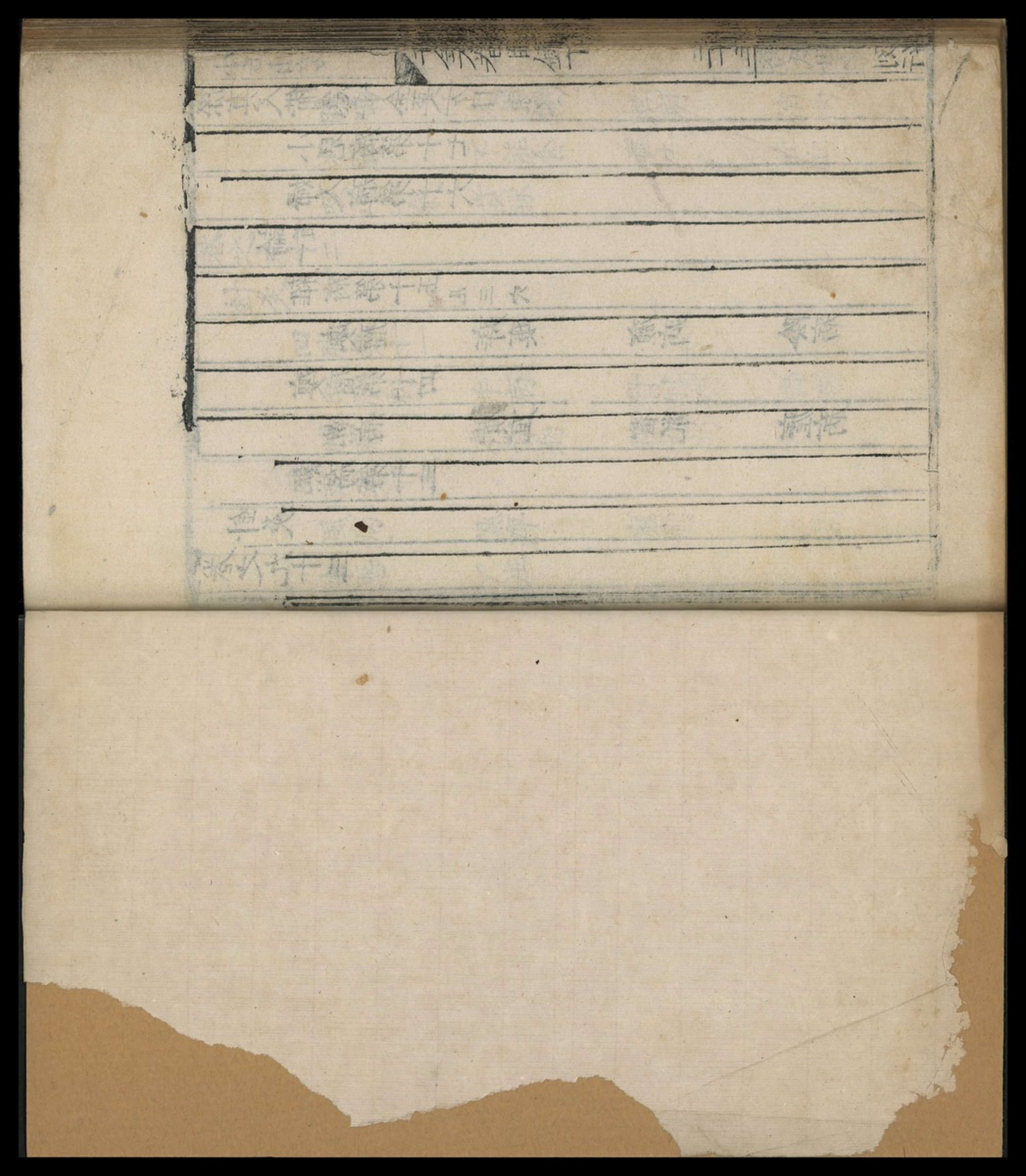
熱病第十三
熱病　黃疸　霍亂　瘧病
瘿瘤第十四
瘿瘤　痔瘻　癩疝　陰病
雜病第十五凡三穴
論一首
婦人病第十六
小兒病第十七
孫真人備急千金要方目錄終