ПРИВЕТ КОМСОМОЛЬСКОМУ АКТИВУ СЕВЕРА!

Пролетарии всех стран, соединяйтесь!

КРАСНЫЙ ГОРНЯК

Орган Политического отдела Северного горнопромышленного строительства

№ 51—52 (1259) | Четверг, 16 июня 1949 г. | Цена 25 коп.

„Великое счастье выпало на нашу долю. Наше поколение построит коммунизм, наше поколение будет жить при коммунизме.

(Из доклада секретаря ЦК ВЛКСМ тов. Михайлова).

ВЫПОЛНИМ РЕШЕНИЯ XI С'ЕЗДА ВЛКСМ

XI с'езд ВЛКСМ явился большим событием в жизни всей советской молодежи. Решения, принятые с'ездом, освещают задачи дальнейшей работы комсомола — верного помощника нашей партии по воспитанию молодежи в духе великих идей Ленина—Сталина, в духе коммунизма.

Огромные задачи, выпавшие на долю комсомола и всей советской молодежи, сформулированы в приветствии ЦК ВКП(б) XI с'езду ВЛКСМ.

«Теперь, — говорится в нем, — когда советский народ решает великие задачи строительства коммунизма, еще более возрастает роль Комсомола в деле коммунистического воспитания молодого поколения. Комсомол должен воспитывать среди молодежи бесстрашных, бодрых, жизнерадостных, уверенных в своих силах, готовых преодолевать любые трудности бойцов за свободу и честь нашей Родины, за дело партии Ленина—Сталина, за победу коммунизма!»

Вооруженные историческими решениями XI с'езда комсомола, комсомольские организации Севера взялись за выполнение поставленных с'ездом задач, за претворение намеченных решений в жизнь.

В комсомольских организациях Утинского горнорудного комбината, приисков им. М. Горького, «Штурмовой» и др. изучение материалов XI с'езда комсомола было организовано в кружках и политшколах, путем проведения бесед среди комсомольцев и молодежи.

Одним из ярких проявлений выполнения решений XI с'езда комсомола является обращение комсомольской организации прииска «Пятилетка» (секретарь тов. Егоров) ко всем комсомольцам и молодежи Дальстроя с призывом — досрочно выполнить план четвертого, решающего года послевоенной сталинской пятилетки.

Подхватив почин комсомольцев и молодежи прииска «Пятилетка», комсомольские организации приисков и предприятий Севера, широко развертывают социалистическое соревнование за достойную встречу 32-й годовщины Великой Октябрьской социалистической революции.

Сегодня открывается собрание комсомольского актива Севера с вопросом «Итоги XI с'езда ВЛКСМ». С высокими производственными показателями пришли к нему комсомольцы и молодежь многих приисков и предприятий. Начальник комсомольско-молодежного прибора № 7 прииска имени Водопьянова тов. Шелегень завоевал право рапортовать на активе о том, что он 8 июня завершил уже второй годовой план по металлу. 9 июня первым на прииске «Бурхала», выполнил годовой план коллектив прибора № 11, которым руководит комсомолец Николай Орешкин. Бригадир-машинист экскаватора прииска «Джелгала» член ВЛКСМ тов. Бельдиев перевыполнил полумесячное задание по вскрыше торфов. Право рапортовать о выполнении решения XI с'езда ВЛКСМ по идеологической работе, получил секретарь комсомольской организации прииска «Ветвистый» тов. Трусов, где все комсомольцы успешно закончили учебный год по изучению марксистско-ленинской теории.

Комсомольский актив должен вскрыть недостатки, наметить пути для их устранения. Вопросы коммунистического воспитания комсомольцев и молодежи, организации социалистического соревнования, вопросы внутрикомсомольской работы, работы с пионерами, в школе, — все это должно явиться предметом обсуждения открывающегося сегодня собрания комсомольского актива Севера.

Комсомольский актив должен стать во главе комсомольцев и молодежи, чтобы еще шире развертывать борьбу за выполнение решений XI с'езда ВЛКСМ.

Сталинская область. На шахте № 27 треста «Снежнянантрацит» широко развернулось соревнование водителей угольных комбайнов.

Отличных показателей в работе достиг машинист комбайна второго участка Анточ Очепира, который систематически перевыполняет норму выработки.

На снимке: машинист Антон Очепира.

Досрочно

14 июня руководители, инженерно-технические работники и стахановцы промкомбината Севера от имени всего коллектива рапортовали о досрочном выполнении плана первого полугодия. За 5 месяцев текущего года промкомбинат сэкономил 100 тысяч рублей государственных средств.

В своем рапорте коллектив промкомбината обещает приложить все силы и энергию, чтобы помочь горнякам Севера досрочно выполнить государственный план металлодобычи и добиться первенства на Дальстрое.

Производственная победа горняков прииска „Одинокий"

Четвертое июня — памятный день для горняков прииска «Одинокий». Пришла телеграмма начальника Дальстроя.

«Пятимесячный план вскрыши торфов, — пишет тов. Петренко, — вашим приском перевыполнен. Надеюсь, что вы не снизите достигнутых темпов и также успешно выполните план июня и поможете управлению ликвидировать отставание по вскрыше торфов. Уверен, что по промывке песков и добыче металла коллектив вашего прииска также будет впереди».

Окрыленные высокой оценкой начальника Дальстроя, горняки «Одинокого» с еще большим энтузиазмом развернули борьбу за достижение новых трудовых побед. Изо дня в день увеличивая об'емы промывки песков и повышая темпы добычи металла, коллектив прииска не забывает о вскрыше торфов.

— К 15 июня завершить полугодовой план вскрыши торфов! — такую задачу поставил перед собой коллектив экскаваторно-бульдозерного парка, руководит которым коммунист тов. Шарно.

За выполнение взятого обязательства широко развернулось социалистическое соревнование между экскаваторными бригадами тт. Черепахина, Маслихова и Гречушного. Благодаря их отличной работе прииск одержал блестящую производственную победу, завершив 12 июня полугодовой план вскрыши торфов с производительностью труда 119 проц.

В этот день отлично работала бригада тов. Черепахина, которая выработала на один кубометр емкости ковша 1980 кубометров грунта. Бригада экскаватора «Воткинец» № 126 тов. Маслихова выработала на один кубометр емкости ковша 1230 кубометров горной массы.

В своем рапорте начальнику Дальстроя горняки «Одинокого» писали: «До конца месяца обязуемся вскрыть 17 проц. торфов сверх полугодового плана и выполнить июньское задание по металлодобыче на 110 проц.».

И. ШЕЙХЕТ.

Достижения бригады Северюхина

«БУРХАЛА», **(по телефону).** Бригада экскаватора № 150, где бригадиром тов. Северюхин, достигла высокой выработки на кубометр емкости ковша. Мощная машина ежедневно перерабатывает более 1000 кубометров горной массы.

— Дадим полтора годовых плана к 32-й годовщине Октября, — так ответили экскаваторщики на призыв тт. Пличко и Кочкарева.

12 июня бригада тов. Северюхина досрочно выполнила месячный план по вскрыше торфов. До конца месяца она обязалась дать сверх плана еще 50 проц. Свои обязательства экскаваторщики подкрепляют практическими делами. 14 июня, например, суточный план бригадой Северюхина был выполнен на 176 проц.

(Наш корр.).

XI с'езд ВЛКСМ. Делегаты с'езда в Георгиевском зале Большого Кремлевского дворца.

Комсомольцы и молодежь—строители коммунизма

Книги селу

КИРОВ. По инициативе комсомольских организаций Педагогического института имени В. И. Ленина, завода «Красный инструментальщик» и мужской семилетней школы № 37 в области широко развернулся сбор книг для сельских библиотечек. Уже собрано и отправлено в колхозы и МТС более 20.000 экземпляров политической, художественной, научно-технической и сельскохозяйственной литературы. В колхозах организовано 820 сельских библиотечек.

Особенно большую работу по пропаганде книги провели комсомольские организации Санчурского района. Здесь создано 127 библиотечек для молодежи.

Технический лекторий на шахте

Комитет комсомола шахты № 20 имени Сталина в городе Сталино организовал технический лекторий. Инженеры и техники шахты читают в клубах и общежитиях лекции для молодежи о Донбассе, о новой технике, о последних достижениях науки.

Молодые горняки уже прослушали несколько лекций на различные темы. Начальник шахты Будыка прочитал лекцию на тему «Будущий Донбасс», инженер Ковшов — «О механизации трудоемких процессов в шахте», «О путях снижения себестоимости продукции на шахте» и др.

Технический лекторий пользуется большой популярностью среди горняцкой молодежи.

Пруды в полевых станах

БАРНАУЛ. Колхозники сельхозартели имени Молотова Шипуновского района заканчивают строительство нового пруда. Это четвертый пруд в колхозе. Первый был сооружен на территории фруктового сада. Два пруда построены на полевых станах.

На новом пруду будет организована сдача норм на значок ГТО по плаванию и гребле. На воду будет спущена первая моторная лодка.

Партийная жизнь

Как наша партийная организация руководит соревнованием

Внедрение передового опыта, помощь отстающим и подтягивание их до уровня передовых, — в этом состоит одна из самых существенных особенностей социалистического соревнования. Но чтобы оно приобрело именно такой характер, нужно соревнованием повседневно руководить и предавать его результаты широкой гласности.

Руководить соревнованием — это значит работать с людьми, с горняками всех профессий, это значит поднять на необходимую высоту массово-политическую работу. Поэтому партийная и профсоюзная организации прииска «Спокойный», прежде всего, повели широкую агитацию за использование методов труда знатных экскаваторщиков Дальстроя тт. Пличко и Кочкарева, коллектива промывочного прибора № 3 прииска «Победа», бульдозерщиков прииска имени Тимошенко. Агитаторы, проводя беседы с горняками, призывали их следовать примеру лучших людей Севера и Дальстроя. Обсуждению этого вопроса были посвящены профсоюзные собрания на участках и в цехах, здесь же горняки нашего прииска брали социалистические обязательства.

В мае состоялось собрание членов профсоюза с вопросом: «Ленин и Сталин о социалистическом соревновании и задачи трудящихся прииска в развертывании предоктябрьского соревнования». С докладом на эту тему выступил председатель приискома тов. Смолянников.

Успех социалистического соревнования решается непосредственно в бригаде, на приборе. Исходя из этого, по инициативе парторганизации прииска, было проведено совещание руководящих и инженерно-технических работников, где обсуждался вопрос о соревновании, а затем состоялся слет стахановцев, где они обменялись опытом своей работы.

Соревнование на прииске «Спокойный» имеет широкую гласность. У нас установлена приисковая доска показателей, на которой при помощи часовых стрелок, очень наглядно, отражается ход работы прииска, даются показатели металлодобычи и промываемых об'емов песков. Существует также доска, на которой указываются ежедневно фамилии лучших горняков прииска.

Над доской показателей установлено пять красных звезд — по количеству участков и фабрик. Загораются в конце дня звезды тех участков или фабрик, которые выполнили суточное задание. На участках, фабриках, промывочных приборах и цехах тоже установлены доски показателей, где ежедневно отражается ход их работы.

С большим энтузиазмом борются горняки прииска за переходящее Красное знамя, учрежденное для лучшего участка, фабрики, экскаваторной бригады. В мае Красное знамя завоевал участок № 1, где начальником тов. Дупцев, которое было вручено ему на собрании горняков прииска.

Для лучшей экскаваторной, бульдозерной бригад, лучшего коллектива промывочного прибора и фабрики учреждены также переходящие Красные вымпелы, которые присуждаются по итогам работы за сутки и ежедневно переносятся на об'екты победителей соревнования. Например, коллектив прибора № 10 (начальник тов. Расторгуев, парторг тов. Сердюк) в течение пяти дней удерживал переходящий Красный вымпел. Затем право на Красный вымпел завоевал коллектив прибора № 24 (начальник тов. Сергеев) и удерживает его до сих пор. Среди экскаваторщиков 3 июня завоевала Красный вымпел бригада экскаватора «ЛК-А» № 298 (бригадир тов. Ермаченко), а 5 июня вымпел перешел уже к бригаде экскаватора «ЛК-А» № 5 (бригадир тов. Даханов).

Социалистическое соревнование является у нас на деле мощным стимулом в работе, оно побуждает горняков биться за каждый грамм сверхпланового металла.

При умелом руководстве и правильной организации соревнования оно рождает много нового. Поэтому не реже одного раза в неделю на каждом участке проводятся совещания по итогам соревнования, где выявляется инициатива горняков, вскрываются недостатки, утверждается что-либо новое, положительное, и оно передается в другие коллективы.

Особого внимания заслуживает на прииске местное радиовещание, организованное по инициативе парторганизации. Ежедневно по радио горняки узнают о результатах соревнования за сутки, о лучших производственниках, слушают материалы из газет.

Имеется на прииске и Доска почета, на которую в мае были занесены фамилии 18 лучших горняков.

Все эти методы и средства соревнования постоянно держат коллектив в трудовом напряжении, поднимают дух в работе и живой интерес к достижению победы в труде.

Социалистическое соревнование помогает коллективу нашего прииска преодолевать препятствия и трудности. В результате приск с начала июня повседневно наращивает темпы работы, выполняя свои обязательства по добыче металла и по об'емам промываемых песков до 145 проц. Участки и фабрики ежедневно выполняют свои обязательства до 160 проц. Выполняют обязательства и коллективы электростанции, механического цеха и большинство горняков, участвующих в индивидуальном социалистическом соревновании.

А. МОСКВИН,
секретарь парторганизации прииска «Спокойный».

Москва. В Большом зале Политехнического музея состоялась конференция по скоростным методам обработки металлов, созванная московским отделом Всесоюзного научного инженерно-технического общества машиностроения.

В работе конференции приняли участие ученые директора предприятий, инженерно-технические работники, новаторы производства. В залах политехнического музея, где происходила конференция, была устроена выставка, отражающая достижения столичных предприятий в области скоростной обработки металлов.

На снимке: на выставке Лауреат Сталинской премии доктор технических наук профессор М. Н. Ларин (справа) дает пояснения по экспонатам участникам конференции (слева направо) доктору технических наук профессору А. В. Панкину (Москва), инженеру А. М. Медведюку (Омск) и инженеру Б. К. Жигалову (Томск).

Помогают горнякам выполнить план

Горняки всех профессий на прииске имени Водопьянова активно борются за выполнение государственного плана металлодобычи, соревнуясь между собой. В это социалистическое соревнование включились также и рабочие, обслуживающие электростанцию на прииске имени Водопьянова.

В своем социалистическом обязательстве они обещают не допускать ни одного перерыва в подаче электроэнергии. Чтобы обеспечить выполнение этого пункта, работники подстанции обязались привести к 1 июля в образцовый порядок здание, территорию подстанции и ее оборудование. До конца августа отремонтировать линию электропередачи протяженностью в 35 км.

Качество работы зависит от квалификации рабочего. Чтобы работать без аварий, сотрудники электроподстанции занимаются раз в неделю в кружке техминимума и раз в месяц проводят занятия по изучению правил технической безопасности.

Инициатива коллектива Хатынахской электроподстанции достойна подражания на всех подстанциях Эльгено-Тасканского энергокомбината.

Г. САМОХВАЛОВ.

600 кубометров — и не меньше

В период промывочного сезона прошлого года перед бульдозерщиками была поставлена задача — подавать на промывку не менее 500 кубометров песков в сутки каждой работающей машиной. Наша бригада с этой задачей справилась и всегда была в числе передовых на Севере. Это об'яснялось не только тем, что мы, бульдозерщики, работали хорошо, но и тем, что для высокопроизводительного труда были созданы все необходимые условия — своевременный профилактический ремонт, соблюдение схем отработки площадей, четкая работа механизмов прибора.

В нынешнем промывочном сезоне к работе мы приступили с хорошей подготовкой. Прежде всего, наша машина получила высококачественный капитальный ремонт, после которого ей была сделана 48-часовая обкатка. В процессе обкатки мы проверили под нагрузкой исправность узлов бульдозера, работу мотора, ходовой части. Мелкие неполадки тут же были устранены.

Наша бригада еще задолго до начала массовой промывки была укомплектована хорошими специалистами. В нее входят бригадир, сменный машинист и два слесаря. Лично я, как бригадир, с членами своей бригады провел не одно показательное занятие, чтобы все, что я накопил в порядке опыта за продолжительное время работы на бульдозере, передать своим товарищам. Это, конечно, помогло членам бригады — и машинисту и слесарям — быстро усвоить принцип и метод работы, которым я пользовался в прошлом промывочном сезоне.

В середине мая меня вызвали в контору прииска и сообщили, что моя бригада одновременно будет обслуживать два промывочных прибора на первом участке. Я охотно согласился, после чего сразу же вышел на место и оглядел фронт предстоящей работы. Задача не легкая. Первый и второй промывочные приборы расположены друг от друга на расстоянии 200 метров. Переезды приходится делать по пересеченной местности. Сразу же пришлось спланировать дорогу.

И вот началась массовая промывка. Ввиду слабой отгайки песков в начале нам пришлось работать в одну смену, только в дневное время. Днем подавали на приборы оттаявший слой песков, а ночью ремонтировали машину. Несмотря на то, что бульдозер загружался не на полную мощность, мы все же достигли хорошей выработки. Часовая выработка машины в мае составила 35 кубометров песков, план нами выполнен на 196 процентов, а коэфициент использования машины по времени составил 0,98.

В июне размах промывки значительно увеличился. Эффективная отгайка песков позволила загрузить приборы большими об'емами, чем в мае. Вот что мы имеем за прошедшие 15 дней июня: план нами выполнен на 205 проц., часовая выработка машины составила на промывке 37 кубометров песков. В среднем каждые сутки мы подаем на приборы по 650 кубометров песков. В отдельные дни нам удается достигнуть более высоких показателей. 11 июня, например, оба прибора вместе переработали поданный нашей машиной об'ем, равный 720 кубометрам песков. Коэфициент использования машины достиг единицы.

Такого высокого показателя наша бригада достигла, прежде всего, потому, что бульдозер находится в хорошем техническом состоянии и работает безупречно, без поломок и аварий. Мы взяли себе за правило два раза в сутки производить тщательный осмотр машины и мелкий текущий ремонт. К концу смены к машине приходят все члены моей бригады. По указанию принимающего смену машиниста оба слесаря одновременно производят крепление узлов бульдозера, смазку наиболее трущихся частей. Сдающий смену машинист делает замечания о состоянии поведения мотора, ходовой части и в целом машины в процессе работы проведшей смены.

Два раза в сутки машина проходит мойку. Вблизи приборов мы организовали моечный пункт на недалеко от них протекающем ключе.

Здесь же на участке имеется профилакторий. Все плановые ремонты производятся специальной бригадой слесарей и механиков, при непосредственном участии членов нашей бригады.

Все это позволило нам добиться отличного технического состояния бульдозера, безупречной и безаварийной его работы. Не было еще случая, чтобы по вине бульдозерщиков приборы стояли без действия.

Вторым важным моментом нашего успеха является и то, что мы четко организовали процесс подачи песков. На каждой площади у приборов имеется механическая дорожка. Согласно схемам отработки площадей, подача песков происходит с заднего, дальнего крыла. На случай остановки машины по какой-либо причине мы создаем около бункера прибора достаточный запас окученных песков, позволяющий прибору безостановочно работать на протяжении 2—3 часов.

Следует также отметить, что бригада наша дружная, спаянная. Производственная дружба и взаимопомощь помогают нам добиваться новых трудовых побед. Нет сомнения, что в соревновании с бригадой бульдозерщиков тов. Родионова, которая обслуживает прибор № 11, мы будем и впредь итти впереди.

Подавать на промывку 600 кубометров песков в сутки и не меньше, — вот девиз соревнования нашей бригады.

Д. КИРИЙ,
бригадир-машинист бульдозера № 21-01.
Прииск имени М. Горького.

СОРЕВНОВАНИЕ ДВУХ ПРИИСКОВ

* * *

ПРИИСК ИМ. М. ГОРЬКОГО

Прииск имени М. Горького — один из старейших крупных приисков Северного управления. За ним на протяжении уже многих лет сохранилась славная традиция передового прииска Севера. К нынешнему промывочному сезону горьковчане подготовились лучше других и завоевали первенство. Итоги работы в мае и первой половине июня показывают, что коллектив прииска имени М. Горького, широко развернув социалистическое соревнование, с первого дня промывочного сезона наращивает темпы промывки песков и имеет отличные показатели. Нет ни одного передела горных работ, по которому значительно не перевыполняли бы горьковчане установленный план.

Первенство, переходящее Красное знамя и славу лучшего коллектива Севера и Дальстроя поднял в этом году коллектив прииска имени М. Горького. Работая самоотверженно, он практически отстаивает свою честь и честь северян во вседальстроевском соревновании.

Делегация выехала на „Беличан"

В начале июня в клубе прииска имени М. Горького состоялось общее собрание трудящихся. Подведя итоги работы за май и завоевав первенство на Севере, горьковчане решили вызвать на социалистическое соревнование за быстрейшее окончание годового плана добычи металла коллектив передового прииска Запада «Беличан». В своем обязательстве они записали: годовой план металлодобычи закончить к 25 сентября, выполнить годовой план добычи песков к 15 июня, план вскрыши торфов — к 22 августа. Горняки дали слово, что июньский план по металлу они выполнят на 180 проц., а план по добыче песков перевыполнят на 115 проц.

Утром 19 июня, по Колымской трассе, подымая пыль, быстро понеслась легковая машина. Это делегация прииска имени М. Горького выехала на Запад, чтобы вручить горнякам «Беличана» договор на социалистическое соревнование и взаимно обменяться опытом работы.

Представители прииска имени М. Горького тт. Жариков (главный инженер), Козлов (председатель приискома), Выгон (начальник участка) вечером были уже на «Беличане».

Встреча на полигоне

День выдался на редкость солнечный. Солнце бликами играло в лужицах воды старых изрытых забоев. И только изредка подувал свежий ветерок, сгоняя дневной зной.

Перед нами раскинулась обширная долина. Галечные отвалы, изрытые забои, с высоты кажутся огромным городом муравьиных гнезд.

На ровной, как футбольное поле, песковой площади работают два бульдозера. Они подают пески на приборы, расположенные почти рядом друг с другом.

— Вот этот, — обращаясь к гостям, говорит начальник прииска тов. Стародубцев, — шестой комсомольский. — И он указал на прибор, в бункер которого бульдозер только-что толкнул пески. — Сегодня утром прибор выполнил годовой план металлодобычи.

Навстречу вышел рослый, загорелый от солнца и ветра, молодой человек.

— Начальник комсомольского прибора Позняков, — отрекомендовался он и поочередно пожал гостям руки.

— Сколько за ночь промыли? — спросил главный инженер прииска «Беличан» тов. Носов начальника шестого прибора.

— Двести семьдесят, — не без гордости ответил комсомолец Позняков. Любопытные глаза гостей в это время наблюдали, как вверх и вниз по эстакаде то и дело сновал скип. Этот скиповый прибор с бульдозерной подачей песков промывает ежесуточно свыше 500 кубометров песков. С заднего крыла полигона бульдозер, за рычагами которого сидит комсомолец тов. Патрушев, едва успевает загружать полуторакубовый скип. Механизмы работают отлично. Они не боятся даже разжиженных песков, добротный скип забирает все, что подает ему бульдозер.

Такую картину пришлось наблюдать горьковчанам и на всех других приборах. На прииске «Беличан» работает всего один прибор с транспортером, все же другие имеют скипы, изготовленные в центральных ремонтно-механических мастерских Запада. Поразительная простота их устройства, процесс ухода и эксплоатации заставили главного инженера тов. Жарикова кое-что записать себе в блокнот.

— А вот одна из наших шахт, — указывая на огромный отвал шахтных песков, заявил начальник прииска Стародубцев сопровождавшим его гостям.

— Через недели-две заканчиваем годовой план добычи песков, — как бы гордясь этим, добавил Стародубцев.

Вместе с главным инженером «Беличана» тт. Жариков, Выгон и Козлов спустились в шахту. Длинный забой очистной шахты освещался электрическими лампочками. По штреку установлены два скрепера, зато в забое вдвое меньше людей и они с успехом справляются с поставленной перед ними задачей. Валовая производительность на забойщика составляет в день 1,63 кубометра песков. Такие же примерно показатели имеют и горьковчане.

— Но поучиться вам, товарищи беличанцы, у нас — горьковчан, придется, — заметил начальник участка № 1 прииска имени М. Горького Михаил Выгон. — Производительность ваших шахт в три раза ниже нашей. В июне, например, наш участок обязался добыть песков за три средних прииска.

Хозяева и гости двинулись дальше. Перед их глазами вырастали новые шахтные отвалы, виднелись большие открытые полигоны, на которых, вздымая ковши, работали мощные экскаваторы, вскрывая торфа.

На новом полигоне, почти полностью подготовленном для промывки песков, строятся еще два мощных промывочных прибора. Строительными и монтажными работами руководят сами начальники приборов.

Трудовой ритм, огонек, с которым работают горняки «Беличана», вызвал у горьковчан откровенное признание:

— Да, «соперник» сильный! И бороться за первенство в соревновании с ним нелегко.

Мы подошли к транспортерному прибору. Бульдозер только-что толкнул пески в бункер. Машина остановилась, и с нее спрыгнул бригадир.

— Здравствуйте, — подходя ближе, поприветствовал он гостей. Разговорились. В ходе беседы выяснилось, что его бригада ежесуточно подает на прибор 600—700 кубометров песков.

— И то иногда не успеваем, — заметил бригадир.

Прибор остановился. Под навес, где устроен небольшой дощатый столик, быстро сошлись горняки.

— Время обеда, — заметил кто-то из присутствующих. К горнякам подошла женщина в белом фартуке. Она доставила на прибор горячие пирожки и по одному-два стакана чаю.

— В обе смены у нас работает буфет, — добавил тот же голос, — Меню — чай, квас, пирожки, пончики...

Не прошло и 20 минут, как механизмы прибора снова закрутились, и по широкой транспортерной ленте вверх поползли ровной полоской пески.

У следующего прибора, который еще только строится, произошла интересная встреча. С соседнего полигона навстречу шла группа людей.

— Никак с «Мальдьяка», — заметил кто-то. Предположение оправдалось, через две минуты руководителей «Беличана» и гостей с Севера приветствовала делегация соседнего прииска «Мальдьяк».

— Договор приехали заключать с вами, — обращаясь к Стародубцеву, произнес представитель «Мальдьяка».

— Боюсь, как бы вы не были битыми, — улыбаясь, ответил начальник прииска. — Вот и с прииска имени Фрунзе к нам недавно приезжали. Грозились побить, да вот ничего у них и не вышло — отстали... Что ж, обсудим. А теперь пошли на собрание, люди нас ждут.

Коллектив прииска им. М. Горького нашего управления вызвал на соревнование горняков „Беличана" прииска Запада. Вызов принят. Соревнование началось.

Кто победит в этом соревновании, — покажет время.

* * *

ПРИИСК „БЕЛИЧАН"

Прииск «Беличан» — один из крупных приисков Западного горнопромышленного управления. Сравнительно молодой, он считается по праву одним из лучших на Западе. «Беличан» хорошо оснащен мощной техникой и механизмами, имеет широкие открытые полигоны и большие шахтные отвалы.

В период промывочного сезона прошлого года горняки «Беличана» соревновались за первенство на Дальстрое с коллективом «Туманного». Победителем вышел «Туманный», первым завершивший годовой план добычи металла, «Беличан» занял второе место.

Горняки «Беличана» самоотверженно трудятся и в этом году. Они систематически, изо дня в день, перевыполняют план металлодобычи и лишь немного в темпах работы уступают горьковчанам. «Беличан» имеет большие резервы, которые постепенно пускает в ход.

Отлично подготовившись к промывочному сезону, горняки «Беличана» занимают одно из первых мест в Западном управлении. Они решили раньше других выполнить годовой план металлодобычи.

Вызов принят

Это собрание было необычным. В зале клуба сидели горняки «Беличана», представители Западного и Северного управлений, гости с двух других передовых приисков — имени М. Горького и «Мальдьяка».

— Товарищи! — начал свое выступление главный инженер прииска им. М. Горького Жариков. — Мы приехали к вам для того, чтобы договориться о нашем соревновании в деле быстрейшего окончания годового плана металлодобычи. Наш прииск передовой на Севере, ваш — передовой на Западе. Выбор горьковчан пал на «Беличан» не случайно. Наше совместное соревнование, производственная дружба и взаимный обмен опытом помогут коллективам того и другого приисков лучше и быстрее справиться с поставленными задачами. В вашей работе есть много хорошего, есть чему поучиться и у нас.

— Коллектив прииска имени М. Горького поручил мне вручить горнякам «Беличана» договор на социалистическое соревнование. Примите его и соревнуйтесь с нами, — закончил свою речь тов. Жариков. Последние его слова были встречены бурными аплодисментами.

— Коллектив нашего прииска полон гордости за то, что желающих соревноваться с нами много, — говорит в ответном слове начальник прииска «Беличан» тов. Стародубцев. — Разрешите заверить вас, товарищи горьковчане, что принимая вызов на соревнование, первенства «Беличан» вам не уступит. Сегодня наши показатели еще ниже ваших, но пройдет одна-две недели, и мы нагоним горьковчан. Мы отстаем от вас в годовом разрезе всего на 5 проц. Разрешите сообщить, что сегодняшние сутки коллектив нашего прииска добился в этом сезоне небывалого показателя — два с лишним плана по металлу и около полутора планов по добыче песков.

— Годовой план по металлу к 5 сентября, 3 миллиона сверхплановых накоплений — вот наш ответ на вызов горьковчан, — закончил тов. Стародубцев.

Далее на собрании выступили начальник участка тов. Выгон (Север), председатель райкома профсоюза Запада тов. Иванов, редактор газеты «Красный горняк» тов. Новоселов, начальник прииска «Мальдьяк» тов. Бобров, начальники участков и частей, начальники приборов и бульдозерщики прииска «Беличан».

Горняки «Беличана» единодушно приняли вызов на социалистическое соревнование от коллектива прииска имени М. Горького и дали свои встречные обязательства.

Одновременно беличанцы из'явили желание соревноваться с горняками прииска «Мальдьяк», которые обязуются закончить годовой план по металлу к 20 сентября.

Победит тот, кто выиграет время

Производственная дружба и социалистическое соревнование двух передовых приисков Северного и Западного управлений укрепляются с каждым днем.

Коллектив прииска им. М. Горького не снижает достигнутых высоких темпов добычи металла, пускает в ход неиспользованные резервы и готовится к решительному натиску в битву за металл, чтобы первым на Дальстрое завершить выполнение годового плана металлодобычи. Горьковчане учитывают, что они соревнуются с сильным «соперником», который при малейшем ослаблении темпов работы может быстро их перегнать.

Горняки «Беличана» располагают большими резервами для того, чтобы во второй половине июня и в июле работать лучше соревнующегося с ними коллектива прииска имени М. Горького. Они твердо уверены в своей победе.

Суточные показатели того и другого коллективов говорят о том, что беличанцы с каждым днем наращивают темпы работы. Образовавшийся разрыв сокращается с каждым днем. В разрезе месяца «Беличан» отстает по добыче металла от прииска им. М. Горького лишь на 5,7 проц. Зато он имеет неравненные показатели по вскрыше торфов, на много перевыполняя установленный план. Задача горьковчан — не допустить сокращения разрыва и увеличивать темпы работы.

5 процентов, которых отделяют горняков «Беличана» от горьковчан в разрезе года по металлу, не служат большим препятствием для завоевания первенства. Победит тот коллектив, который максимально использует свои резервы, увеличит темпы промывки и добычи металла, кто выиграет время, не теряя ни одного дня.

В. СВЕТЛОВ.

Есть ли в нашем поселке парк?

В своих многочисленных письмах в редакцию трудящиеся поселка Ягодный спрашивают, есть ли здесь парк, или арка, на которой значится, «Парк». устарела.

Рейдовая бригада нашей газеты решила совершить прогулку, которую обычно совершает любой из вас, товарищи читатели. Как и следовало сделать, мы начали с самого начала — со входа. И уже здесь легко было убедиться, что в письмах недаром задан вопрос, существует ли парк?

Ободранная арка производит удручающее впечатление. Лестница выглядит не лучше. На ступеньках ее столько сору, что в начищенной обуви не ходи, сразу запылится. Смотрим влево и вправо от лестницы — и слов нехватает для выражения нашего возмущения: здесь настоящие мусорные ямы, как будто все бумаги, банки и нечистоты свезены сюда со всего Ягодного. Оказывается, мусор из расположенных по соседству магазинов без зазрения совести сбрасывают прямо у входа в парк.

Не радует глаз и волейбольная площадка. Вокруг все замусорено, крупная галька в изобилии лежит на самой площадке, а от бывших здесь скамеек остались только столбики.

Во всем парке мы не обнаружили ни одной скамейки, где можно было бы присесть отдохнуть, почитать, полюбоваться природой. Зато здесь очень много битых бутылок, рваной бумаги, старых галош и тому подобного. В самом центре парка у реки по указанию коменданта Недельцева сваливают нечистоты. Для «увеселения» публики по парку во множестве бродят свиньи, которые подрывают корни деревьев.

Если такой прекрасной, как в Ягодном, зеленой рощи не жалеют свиньи, так это понятно. Но когда к ней люди с подобным пренебрежением относятся, то это уж трудно об'яснить. Однако и этот печальный факт рейдовая бригада зафиксировала. Безжалостно выкорчевыны деревья, у многих из них обнажены корни из-за того, что в парке берут землю для насыпных огородов. Многие деревья сильно повреждены—обломаны большие сучья, обрезана кора.

Как можно столь варварски относиться к зеленым древонасаждениям, в то время как во всей стране с такой любовью и заботой создаются лесозащитные полосы, и почему об этом не заботится лесник тов. Волин?

А наша зеленая зона постепенно вырубается, застраивается индивидуальными домами, владельцы которых отгораживают для себя такую часть парка, какая им понравится.

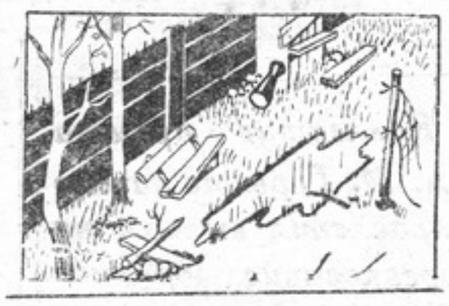

Даже такое учреждение, как деткомбинат, не проявляет заботы о благоустройстве той части парка, куда выходят его помещения. Наоборот, за зданиями столовой и прачечной деткомбината — сплошной рассадник антисанитарии, свалка. Почему парк не огорожен забором или палисадником? Пора, давно пора заняться этим.

Надо удивляться, что санинспекция, в частности санинспектор тов. Переверзев, с полным безразличием взирает на все это и не принимает никаких мер. В парке нет хозяйского глаза, а ведь прямая обязанность начальника жилищно-коммунального отдела тов. Иванова навести в нем порядок, сделать его местом отдыха для трудящихся. Дело профсоюзной организации — привлечь к благоустройству парка общественность и население поселка. Никто из трудящихся не откажется потрудиться, чтобы придать роще культурный вид и сделать ее настоящим парком. Нужно только это организовать.

Рейдовая бригада газеты «Красный горняк».

П. КОЗЛОБАЕВ, заместитель председателя райкома профсоюза,
К. БОРОВИКОВА, старший инструктор политотдела,
Н. НИКУЛОЧКИН, секретарь комсомольской организации,
Т. ЛАДОЖСКАЯ, литературный сотрудник.

СПОРТ

На футбольном поле

В понедельник, 13 июня, в поселке Ягодный состоялась товарищеская встреча по футболу. На поле вышли против «Динамо» Севера гости с далекой Индигирки. Ход матча транслировался по радио.

Перед началом игры многие болельщики предполагали, что индигирцы, как и в прошлом году, покинут поле с большим счетом поражения. Однако случилось обратное. Уже первые минуты матча определили, что против «Динамо» стоит сильная, хорошо натренированная команда.

Индигирцы сразу же перешли в атаку. Мяч то и дело «висел» у ворот «Динамо». Но вот прорыв, и в ворота «Цветных металлов» Индигирки вбит первый гол.

Хотя счет к концу игры оказался и равным — 2 : 2, но судя по технике игры и сыгранности, команда футболистов Индигирки занимает преимущество. Это показал даже второй тайм, в конце которого команда «Динамо» полностью перешла на защиту ворот.

* * *

Матч Индигирки с «Цветными металлами» Севера 15 июня закончился блестящей победой северян, со счетом 7 : 1.

ПИСЬМО В РЕДАКЦИЮ

Навести порядок в столовой

На стане прииска «Одинокий» имеется столовая № 1, которой заведует тов. Амелина. Уютная, и чистая столовая привлекает много столующихся. На первый взгляд кажется, что все в порядке.

Однако, если понаблюдать, как выглядит столовая в часы завтрака, обеда или ужина, то впечатление меняется. Посудой столовая в достаточном количестве не обеспечена, в зале мало столов и стульев, из-за чего постоянно создается большая очередь.

Кроме того, в меню никогда не указывается количество, вес продуктов, из которых изготовлены блюда, тогда как этого требуют правила советской торговли.

Инспектор торговли прииска тов. Петерсон должен принять меры и навести в столовой порядок.

П. БЕСПАЛОВ, инспектор по кадрам

ЮМОР

Перелистывая „Крокодил"

С полтинником не сунешься

Однажды известный актер Сила Николаевич Сандунов встретил своего знакомого, сенатского обер-секретаря.

— Что это Вас так давно не видно? — спросил он чиновника.

— Ничего удивительного нет, — свысока ответил обер-секретарь. — Я занят. А вы — дело другое: вас всякий может видеть за полтинник.

— Это верно, — спокойно заметил Сандунов. — К вашему высокородию с полтинником не сунешься!..

Все равно

Однажды к И. А. Крылову пришел владелец дома, где жил баснописец, и предложил подписать контракт, в котором, между прочим, говорилось, что в случае если по вине Крылова в доме произойдет пожар, тот обязан уплатить 60 тысяч рублей.

Баснописец контракт подписал, но к цифре 60 тысяч подписал еще два нуля.

— Мне все равно, — сказал он, — возвращая контракт. — Ни шестидесяти тысяч, ни шести миллионов, я, батенька, заплатить не могу. А вам так приятнее.

Ученый и придворный щеголь

Однажды на камзоле Ломоносова продрались локти. Повстречавший его придворный щеголь ехидно заметил по этому поводу:

— Ученость выглядывает оттуда...

— Нисколько, сударь, — немедленно отпарировал Ломоносов. — Глупость заглядывает туда!

Коротко и ясно

Однажды назойливый репортер спросил Шаляпина:

— А все-таки скажите, Федор Иванович, какие партии вы любите петь?

— В хороших операх — большие, в плохих — маленькие.

КАК СОЗДАВАЛСЯ ФИЛЬМ О ПУШКИНЕ

На экранах столичных кинотеатров с огромным успехом демонстрируется новый документальный фильм «Пушкин», выпущенный в связи со 150-летием со дня рождения великого русского поэта. Режиссеры кинофильма «Пушкин» С. Д. Бубрик и В. Н. Николаи в беседе с корреспондентом ТАСС рассказали о том, как создавался этот фильм.

— С чувством огромной ответственности и волнения приступили мы к с'емкам биографического кинофильма о жизни и творчестве А. С. Пушкина, имя которого товарищ Сталин назвал в ряду великих людей русской нации. С'емки этого фильма одновременно происходили в Москве, Ленинграде, на Кавказе, в Крыму и на Украине.

Фильм начинается с показа Москвы — знаменосца сталинской эпохи, города, где 150 лет тому назад родился гений русской и мировой литературы. Здесь же мы сняли основные моменты из темы «Пушкин и современность», постановку опер «Евгений Онегин» и «Борис Годунов» в Большом театре, урок литературы в школе, Государственную библиотеку СССР имени В. И. Ленина, музей А. М. Горького и Государственную библиотеку-музей В. Маяковского.

Путем сложной мультипликации мы воспроизвели на экране трудолюбие великого русского поэта. Зритель видит на экране, как появляются и несколько раз изменяются строки пушкинских стихов, пока не получается, наконец, бессмертный текст стихотворения великого поэта.

«Как часто в горестной разлуке,
В моей блуждающей судьбе,
Москва, я думал о тебе!
Москва... Как много в этом звуке
Для сердца русского слилось!
Как много в нем отозвалось!».

В Подмосковье мы сняли пейзажи села Захарово и его окрестностей, где Пушкин еще мальчиком полюбил красоту русской природы, звуки родных песен. Здесь же мы показали влияние на детство Пушкина его няни Арины Родионовны.

Все документы сняты в Ленинграде, в Институте литературы Академии наук СССР, так называемом Пушкинском доме. Впервые на экране так широко представлен весь иконографический материал, показывающий А. С. Пушкина и его окружение. Мы сняли подлинники портретов А. С. Пушкина, его родных и друзей, старые гравюры, картины, освещающие события 1812 года, восстание декабристов и другие.

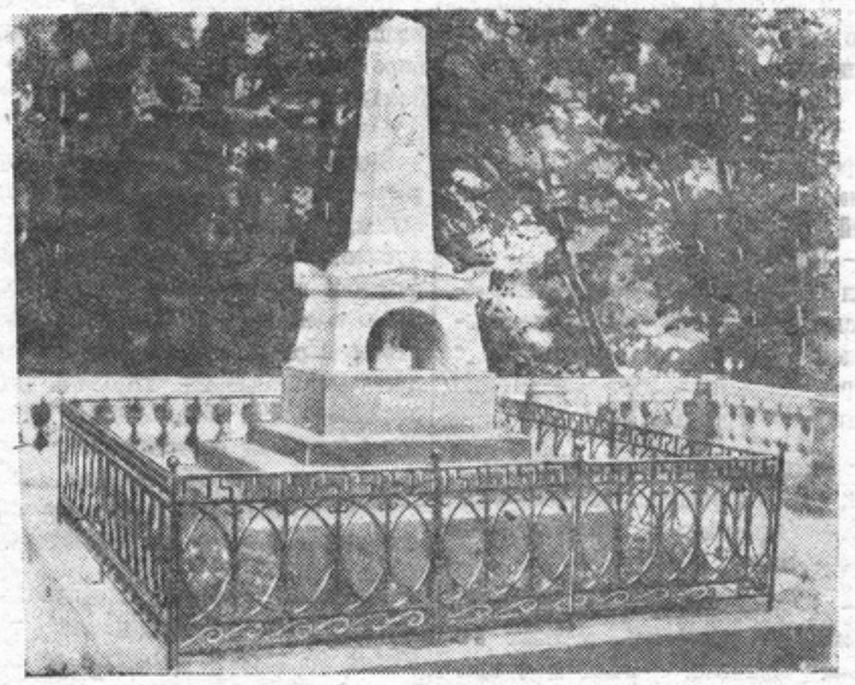

Могила А. С. Пушкина у стен Святогорского монастыря.

В фильме запечатлены картины великих русских художников Репина, Айвазовского, Кипренского, Наумова, Брюллова, Соколова, Тропинина и советских художников Соколова-Скаля, Савицкого, Шмаринова, Денисовского, Бродского и других. Светом, а также особой техникой с'емки мы старались так снять иконографию, что моментами зрителю кажется, что Пушкин сейчас заговорит.

В картине представлены уникальные рукописи Пушкина, такие, как его петербургский дневник, рукописи «Евгения Онегина», «Кавказского пленника», «Цыган», «Сказки о царе Салтане» и другие, а также подлинные рисунки великого поэта.

Целый ряд документов, таких, как резолюция Николая I о переделке «Бориса Годунова», следственное дело декабристов, распоряжение тифлисского генерал-губернатора о слежке за Пушкиным, публикуется впервые.

Впервые на экране воспроизведен внутренний вид дома в Михайловском и усадьбы в Болдино. С огромным волнением снимали мы все пушкинские места — домик няни, Тригорское, так называемую «аллею Керн», «Скамью Онегина».

На Кавказе нами снят район Пятигорска, Эльбрус, Военно-Грузинская дорога, Терек, в Крыму — дом, где Пушкин жил в семье героя войны 1812 года Раевского, пушкинский грот, море.

Фильм сопровождает русская классическая музыка Глинки, Чайковского, Римского-Корсакова, Глазунова, Танеева. Музыкальное оформление В. Смирнова.

Кинофильм показывает Пушкина как родоначальника русской литературы, а также как великого патриота своей отчизны.

Ответственный редактор В. М. НОВОСЕЛОВ

Гр-н Ходаков Борис Николаевич, 1913 года рождения, проживающий в пос. Ягодный, ул. Заводская дом № 3, возбуждает дело о разводе с гр-кой Ходаковой Ниной Александровной, 1926 года рождения, проживающей в гор. Колпачеве, Томской области.

Дело о разводе будет слушаться в народном суде 6-го участка Среднеканского района.

Адрес редакции: пос. Ягодный, Садовая, № 9. Телеф.: редактора 1-74, ответ. секретаря 58.
Типография СГПУ, пос. Ягодный.
Зак. № 253 ВМ 00052