Да здравствует 37-я годовщина Великой Октябрьской социалистической революции!

Пролетарии всех стран, соединяйтесь!

Сусуманский РАБОЧИЙ

Орган Сусуманского районного комитета КПСС и районного Совета депутатов трудящихся

Год издания 16-й

ВОСКРЕСЕНЬЕ 7 НОЯБРЯ 1954 г.

№ 82 (2092)

Цена 15 коп.

Да здравствует Коммунистическая партия Советского Союза — великая вдохновляющая и руководящая сила советского народа в борьбе за построение коммунизма!

(Из Призывов ЦК КПСС к 37-й годовщине Великой Октябрьской социалистической революции).

Праздник Октября

Наступил радостный праздник — 37-я годовщина Великого Октября. Советский народ оглядывается на пройденный путь, подводит итоги своего самоотверженного труда. За 37 лет советской власти наше Отечество превратилось в могучее социалистическое государство.

Многое сделано за минувший год. Осенью прошлого года мы только читали исторические решения партии и правительства, направленные на мощный подъем экономики нашей Родины, на дальнейшее повышение материального и культурного уровня советских людей. Сегодня мы являемся свидетелями того, как в сжатые сроки трудящиеся Советского Союза претворяют в жизнь грандиозные планы партии и правительства.

На просторах нашей Родины выросли новые заводы и фабрики, заканчивается строительство крупнейших текстильных комбинатов в Камышине, Минске, Канске, Ташкенте, дали первую продукцию новые заводы на Украине, в Грузии, Сибири, на Урале и в Казахстане, зажглась огнями Камская гидроэлектростанция.

Возросла мощь нашего высокомеханизированного сельского хозяйства. Совсем недавно, в феврале — апреле, советские люди тепло провожали на освоение целинных и залежных земель первые отряды комсомольцев и молодежи. Прошло немного времени и страна с радостью отмечает прекрасные плоды их труда. На распаханных, хорошо обработанных землях получен замечательный урожай. Труженики сельского хозяйства Казахской ССР сдали в закрома государства 231 млн. пудов хлеба, Алтайского края — 192 млн. пудов, Новосибирской области на 40 млн. пудов больше, чем в прошлом году. Велики достижения хлеборобов и других краев, областей и союзных республик.

Достойно встретили Великий Октябрь многие коллективы предприятий, горных участков и агрегатов нашего района. Много сверхплановой продукции дали стране горняки и механизаторы агрегата, руководимого тов. Бургановым. Образцово используя технику, экскаваторщики, возглавляемые тов. Хохловым, досрочно выполнили план вскрыши торфов. Порадовали Родину своими трудовыми успехами горняки предприятий, где начальниками тт. Вязников, Шевцов, Дзасохов, Хирсели и Челидзе, угольщики и энергетики района.

Отмечая заслуги передовых коллективов, в дни празднования 37-й годовщины Великого Октября, трудящиеся района дают слово добиться дальнейшего повышения производительности, своим вдохновенным трудом неустанно крепить мощь Советской Родины.

Советский народ—строитель коммунизма, отмечая 37-ю годовщину Великого Октября, вновь демонстрирует свою непреклонную волю отстоять дело мира, сорвать преступные планы поджигателей войны.

Да здравствует великий советский народ — строитель коммунизма!

Да здравствует Коммунистическая партия Советского Союза — великая вдохновляющая и руководящая сила советского народа в борьбе за построение коммунизма!

Да здравствует великий Союз Советских Социалистических Республик — твердыня дружбы и славы народов нашей страны, несокрушимый оплот мира во всем мире!

(Из Призывов ЦК КПСС к 37-й годовщине Великой Октябрьской социалистической революции).

Александр ПРОКОФЬЕВ

Свет над миром

Сильнее нашей дружбы в мире нет,
Живем мы все большой семьей согласной,
Нам Партия в сердца вселила свет,
Такой могучий и такой прекрасный.

И братства нашего светлее нет,
Оно растет и крепнет год от году.
Вершитель исторических побед —
Народ наш славит братство всех народов.

Нам Партия дала его навек,
И горе тем, кто смел его нарушить!
Оно — как свет незримый в наших душах,
Чтоб жил и славил братство человек!

Мы нашу верность Партии несем
По ленинским и сталинским заветам.
Народы верят Партии во всем,
И Партия сильна любовью этой.

Она — оплот народа своего —
Хозяина страны, творца законов,
Она — любовь и гордость миллионов,
Надежда человечества всего.

В сражениях, которым равных нет,
Мы отстояли честь страны родимой,
Мы с Партией своей непобедимы.
Горит над миром высшей Правды свет!

Трудовые подарки Великому Октябрю

В счет 1955 года

Напряженно работал коллектив автобазы, где начальником тов. Кириков, в дни предоктябрьского соревнования. Труд коллектива увенчался успехом: план перевозок в тонно-километрах выполнен на 103, в тоннах — на 139 процентов. Социалистическое обязательство коллектив выполнил на неделю раньше срока. Только в октябре водители сэкономили 0,8 процента горючего к плану, снизили себестоимость перевозок на шесть процентов.

Лучшие водители автобазы— тт. Рыбалко, Старовыборный и Миленич работают в счет 1955 года.

Успехи кузнецов

В предоктябрьском соревновании коллектив кузнечного цеха Сусуманского ремонтного завода одержал большую победу. Выполнив месячный план досрочно, кузнецы дали большое количество полуфабрикатов сверх задания.

Особенно высокой производительности труда добилась смена мастера тов. Константинова. Здесь каждый кузнец выполнил свое задание не менее чем на 140 процентов.

Опережают график

В сентябре передовые коллективы агрегатов участка, которым руководит тов. Репневский, успешно выполнили свои ранее взятые обязательства. Среди горняков и механизаторов с новой силой разгорелось пламя социалистического соревнования. Коллектив боролся за то, чтобы дать стране больше сверхплановой продукции. Трудящиеся сдержали свое слово. В ознаменование всенародного праздника они дополнительно дали стране десять процентов продукции.

На предприятии, где начальником тов. Кузнецов, в честь Великого Октября большую трудовую победу одержала бригада Ивана Папенко. Бульдозеристы закончили выполнение двух с половиной годовых заданий.

Скоростная проходка шахт

Стучит бурильный молоток. Вдоль забоя по крепкому каменистому грунту с грохотом движется наполненный горной массой ковш скреперной лебедки. Подземщики уже сделали 13 циклов и дали 14 метров уходки. Однако смена не закончена и горняки, которыми руководит тов. Трауман, спешат сделать еще один цикл сверх плана.

По 11 циклов в предпраздничные дни делали проходчики под руководством тов. Клименко. Технические нормы они перевыполнили на 20—30 процентов.

Одно из первых мест в предоктябрьском соревновании завоевал коллектив шахты, руководимой тов. Антоненко.

Широко развернувшееся соревнование в честь 37-й годовщины Великого Октября вызвало большой трудовой подъем в коллективе предприятия, где начальником тов. Любавский. Неся предпраздничную вахту, горняки ознаменовали Великий Октябрь успехами в сокращении сроков подготовки шахт к эксплуатации.

Трудовая победа

На чуть-чуть запорошенный снегом полигон пришли горняки.

— Здесь начнем нарезку шахты, — указав на центр шахтного поля, сказал начальник объекта тов. Чугунов.

Дружно закипела работа. Бурильщики, забойщики, взрывники и крепильщики трудились с удвоенной энергией.

Два дня назад были подведены итоги предоктябрьского соревнования. На предприятии, где начальником тов. Васильев, победу одержал коллектив шахты, руководимый тов. Чугуновым.

Быстрыми темпами

Радостно отмечают 37-ю годовщину Великого Октября горняки и механизаторы участка, которым руководит коммунист тов. Пашинов (предприятие, где начальником тов. Мацук). Трудовой подарок Великому Октябрю преподнесли горнопроходчики. Вместо двух кубометров, они выдают 3,2 кубометра грунта на одного человека. Первенство держит бригада горнопроходчиков шахты № 134.

Да здравствует великий советский народ — строитель коммунизма!

Партия—наш рулевой

Сегодня трудящиеся нашей великой Родины и все прогрессивное человечество мира отмечают 37-ю годовщину Великой Октябрьской социалистической революции в обстановке мощного политического и трудового подъема, в обстановке могучего сплочения советского народа вокруг Коммунистической партии и Советского правительства. Великая Октябрьская социалистическая революция, совершенная 37 лет назад под руководством Коммунистической партии рабочим классом в союзе с трудовым крестьянством нашей страны, открыла новую эру всемирной истории — эру крушения капитализма и торжества коммунизма.

Коммунистическая партия Советского Союза превратилась из силы национальной в международную, интернациональную, в «ударную бригаду» мирового революционного и рабочего движения.

Закаленная в боях под руководством гениального вождя и учителя В. И. Ленина, великого ученика и продолжателя дела Ленина И. В. Сталина и их соратников, Коммунистическая партия является ныне руководящей и направляющей силой советского общества, уверенно ведущей советский народ вперед, к коммунизму.

Советский народ, руководимый великой Коммунистической партией, впервые в истории построил социалистическое общество, указав народам других стран путь к освобождению от гнета эксплуататоров, путь к свободной и счастливой жизни.

Ныне по этому пути вместе с нами идут великий китайский народ, трудящиеся народно-демократических стран и Германской Демократической Республики.

За год, отделяющий нас от 36-й годовщины Октября, достигнуты новые замечательные успехи в выполнении заданий пятого пятилетнего плана развития СССР в области дальнейшего подъема промышленности, сельского хозяйства, культурно-бытового строительства, транспорта, науки и культуры.

Об этом ярко говорят итоги выполнения народно-хозяйственного плана в этом году. Претворяя в жизнь решения сентябрьского, февральско-мартовского и июньского Пленумов ЦК КПСС, труженики сельского хозяйства добились новых успехов в подъеме сельскохозяйственного производства в стране.

Колхозы и совхозы страны стали еще более крепкими и технически оснащенными.

Успешно выполняется и перевыполняется план освоения целинных земель, растет поголовье скота в стране и повышается его продуктивность.

Из года в год повышается материальное благосостояние трудящихся.

Мудрая, продуманная политика партии проникнута заботой о благе трудящихся в свою очередь удесятеряет силы и могущество советского народа, делает людей сознательными строителями коммунистического общества. Забота партии о благе народа особенно видна на примере освоения крайнего Северо-Востока. До Октябрьской революции это была заброшенная, дикая и необжитая окраина царской России.

Советский народ под руководством Коммунистической партии преобразовал в прошлом дикий и заброшенный край. Неузнаваемы стали таежные места. Там, где раньше была непроходимая тайга, выросли крупные промышленные центры с предприятиями, оснащенными передовой советской техникой. Построены благоустроенные поселки со школами, клубами, кинотеатрами, библиотеками, медицинскими учреждениями. Местное население Крайнего Севера из разрозненных кочевий объединено в мощные коллективные хозяйства, успешно развивающие оленеводство, рыболовство и охотничий промысел.

Новым проявлением заботы Коммунистической партии и Советского правительства о трудящихся крайнего Северо-Востока является создание Магаданской области и принятые Советом Министров Союза ССР постановления, направленные на дальнейшее экономическое и культурное развитие Магаданской области. В ответ на заботу партии и правительства трудящиеся нашей области отвечают самоотверженным трудом на благо Родины.

Вместе со всем советским народом трудящиеся Сусуманского района встречают 37-ю годовщину Октября высокими производственными показателями.

Трудящиеся Аркагалинского угольного комбината, энергокомбината, горные предприятия, которыми руководят товарищи Хирсели, Вязников, Шевцов, Дзассохов и Челидзе, добились высоких технико-экономических показателей в работе.

Высоких производственных показателей добились коллективы горных участков, возглавляемых тт. Пашининым, Бургановым, Ткачевым, Караваевым, Козловым, Куликовым, Метелицей и др.

Успешно выполнили свои обязательства коллективы угольных шахт, возглавляемые тт. Всекобойниковым и Сидоренко.

Образцы коммунистического отношения к труду показали начальники промприборов тт. Буров, Березовский, Говорухин, Рябуха, Старков, Мирошников, Макаренко, Соколов, Фомин, Пронькин, экскаваторщики тт. Пеликов, Хохуля, Дубчак, Терещенко, Дублянцев, бульдозеристы тт. Попов, Моисеев, Скрыпник, Тарасов, Кочегаров, машинист турбин Зайцев и сотни других передовиков производства.

Живые конкретные дела новаторов производства, активных участников соревнования во имя нового подъема благосостояния народа, укрепления могущества Родины множатся с каждым днем. Коммунистическая партия— вдохновитель и организатор всех наших побед учит нас не останавливаться на достигнутом, а рассматривать всякие успехи и достижения, как основу для усиления борьбы за новые, еще более значительные успехи.

Мы еще далеко не использовали имеющиеся на наших предприятиях возможности и резервы.

У нас еще есть отстающие предприятия, которые имеют низкие экономические показатели в работе и наносят государству огромные убытки. Задача состоит в том, чтобы внедрить в производство накопленный передовой опыт наших лучших коллективов и передовиков производства, на этой основе значительно повысить производительность труда, добиться максимального использования передовой современной советской техники, которой оснащены предприятия. Необходимо еще шире развернуть соревнование за достижение высоких технико-экономических показателей каждым рабочим, бригадой, сменой, участком и предприятием.

Наш долг — обеспечить безусловное выполнение государственных планов культурно-бытового строительства и значительно улучшить заботу о всех трудящихся. В этом основная задача партийной, профсоюзной, комсомольской и хозяйственных организаций района.

В* день 37-й годовщины Октября советский народ демонстрирует свое великое единство и свою сплоченность вокруг родной Коммунистической партии и Советского правительства, еще выше поднимет знамя борьбы за мир!

Б. СМИРНОВ,
секретарь РК КПСС.

В СТОЛИЦЕ НАШЕЙ РОДИНЫ—МОСКВЕ

ТЫСЯЧАМИ огней сверкает наша прекрасная столица, сердце нашей необъятной Родины — Москва. В праздничном убранстве ее широкие улицы и шумные площади. Всюду — лозунги, плакаты, красочные панно. Государственные флаги СССР и Российской Федерации.

Сегодня представители сотен предприятий и учреждений столицы выйдут на демонстрацию, чтобы в день 37-й годовщины Великой Октябрьской социалистической революции еще раз подтвердить свою непреклонную верность нашей родной Коммунистической партии и Советскому правительству, выразить свою готовность, не жалея сил трудиться во имя торжества коммунизма.

Замечательными трудовыми подарками встретили Великий Октябрь трудящиеся Москвы. Досрочно выполнили десятимесячную программу коллективы заводов «Красный пролетарий», «Калибр», много сверхплановой продукции дали текстильщики «Трехгорной мануфактуры», обувной фабрики «Буревестник». Добились успехов в труде и коллективы предприятий Московской области. По сравнению с прошлым годом среднесуточная добыча угля на комбинате «Москвоуголь» превысила на 5,9 процента. Тысячи тонн хлеба и картофеля сдали сверх плана работники сельского хозяйства столичной области.

В этом году особенно оживленное движение было на 1-й Мещанской. По этой, одной из красивейших магистралей столицы беспрерывно двигались троллейбусы и автобусы. Они доставляли на Всесоюзную сельскохозяйственную выставку посланцев Украины и Белоруссии, Грузии и Эстонии, Армении и Казахстана, представителей всех союзных республик. Москва гостеприимно встречала многочисленные делегации тружеников сельского хозяйства стран народной демократии. С большим вниманием они изучали передовой опыт социалистического земледелия.

В Москве и сейчас гостят труженики колхозной деревни. Вместе с жителями столицы они торжественно отмечают праздник Великого Октября.

В столицу нашей Родины на празднование Великого Октября съехались многочисленные иностранные делегации, гости из Китая, Польши, Румынии, Чехословакии, Венгрии, Болгарии, Албании, Кореи. Многолюдно в эти дни на улицах Москвы. Жители столицы и гости любуются Красной площадью, одетой в величественный праздничный наряд, гордо возвышающимися высотными зданиями, разноцветными огнями праздничных иллюминаций.

Воодушевленные октябрьскими Призывами ЦК КПСС, трудящиеся нашей любимой Москвы еще шире развернут социалистическое соревнование за укрепление могущества нашей Родины.

Мяунджа сегодня

«Поселок Мяунджа» — так значится в графе «место рождения» метрических свидетельств близнецов Елены и Алексея Гоготовых. Они родились здесь тогда, когда строители только приступили к осушке болота, где сейчас раскинулись красивые здания населенного пункта, которого еще нет на географической карте.

Много предстояло сделать строителям. Куда ни глянь — пустырь, а вокруг шумела густая, непроходимая тайга. Закладка фундаментов под жилые дома началась при участии первой бригады строителей.

В те дни на стройку приехал прораб Николай Сергеевич Исмаилов. Хороший организатор и специалист, он сплотил вокруг себя замечательный коллектив. Под его руководством осенью 1952 года были сданы первые три двухэтажные шлакоблочные жилые дома со всеми коммунальными удобствами.

На глазах у первых новоселов воздвигалось красивое двухэтажное здание средней школы. Наступила осень 1953 года. Приветливо распахнулись двери школы перед детьми строителей. Их радости не было конца.

Вечерами в школу приходят взрослые. Здесь они получают знания без отрыва от производства.

А самые маленькие жители молодого поселка замечательно проводят дни в светлых, уютных и чистых комнатах детского сада. Среди ребят — Елена и Алексей Гоготовы и много других детей, родившихся здесь. Это для них строители готовят новое двухэтажное здание.

Сейчас в поселке уже насчитывается 17 двухэтажных благоустроенных жилых домов, имеется хорошо оборудованная столовая. На днях строители преподнесли жителям поселка праздничный подарок — магазин на 10 рабочих мест.

Невдалеке, еще в лесах, здание будущего Дома культуры. Оно уже сейчас радует глаз. Множество колонн обрамляют вход в здание. В художественной мастерской готовятся скульптуры. Дом культуры будет готов к 1 мая будущего года.

Коллектив участка жилищного строительства выполнил десятимесячную программу на 115,7 процента, а план октября — на 172,6 процента, выработка на одного рабочего составила 122,2 процента, выполнение технических норм на 19 процентов выше плана. Лучшим на участке по праву считается прорабство, руководимое тов. Исмаиловым.

Радостно встречают строители светлый праздник Октября. Коллективу жилищного строительства, руководимого тов. Страшкиным, присуждено переходящее Красное знамя. Прорабство по жилищному и культурно-бытовому строительству, руководимое тов. Исмаиловым, занесено в Книгу Почета. Не успокаиваясь достигнутыми успехами, строители взяли дополнительное обязательство: сдать в текущем году детские ясли и амбулаторию.

В общем успехе строителей большая заслуга бригады маляров и штукатуров, руководимой десятником Власовым.

...Пройдут года, Елена и Алексей Гоготовы закончат среднюю школу в родном поселке, а потом, получив специальность, приедут уже в город Мяунджу, который будет нанесен на новой географической карте страны.

А. ДРЫНОВ,
инженер-строитель.

Торжественные собрания

В праздничном наряде все населенные пункты нашего района. Горняки и механизаторы, металлисты и строители, энергетики и угольщики, как и весь советский народ, отмечают годовщину крупнейшего события в мировой истории — 37-ю годовщину Великого Октября. На всех предприятиях и в учреждениях этой знаменательной дате были посвящены торжественные собрания трудящихся.

Празднично выглядит клуб районного центра. 5 ноября состоялось торжественное собрание трудящихся горного управления и районной конторы связи. С докладом о 37-й годовщине Великого Октября выступил тов. Алискеров.

Вчера клуб поселка заполнили передовики производства Сусумана, горных предприятий и строек, учителя, представители партийных и общественных организаций, работники местных Советов. Здесь состоялось районное торжественное собрание, посвященное 37-й годовщине Великого Октября.

С докладом «37-я годовщина Великой Октябрьской социалистической революции» выступил первый секретарь РК КПСС тов. Смирнов.

После окончания доклада для участников торжественного собрания коллектив художественной самодеятельности клуба дал большой концерт.

Правительственные награды

В предпраздничные дни члены исполкома райсовета выезжали в поселки района и от имени Президиума Верховного Совета Союза ССР вручали ордена и медали большой группе трудящихся, награжденных за выслугу лет и безупречную работу.

Медаль «За трудовую доблесть» вручена начальнику участка тов. Зайцеву, медали «За трудовое отличие» получили начальники горных участков тт. Дидковский и Галаган, начальник буровзрывных работ предприятия тов. Хребтов, горный мастер тов. Гребнев, маркшейдер тов. Моторин, механик предприятия тов. Найда, врач тов. Саркисов и др.

Вручены также медали многодетным матерям. «Медаль материнства» I степени вручена многодетной матери поселка им. Фрунзе тов. Крючковой, «Медаль материнства» II степени — работнице жилищно-коммунального отдела поселка им. Чкалова тов. Титаренко.

Максим РЫЛЬСКИЙ

Партия

Она и в каждом повороте
Руля советских кораблей.
Она и в книге и в работе,
В дыхании страны моей.

В единстве городов и полей
Сплоченность партии видна.
Она — большая сила наша,
Душа народная она.

Она — наш Ленин на трибуне
Среди соратников своих,
Она — наш Сталин в вечно юных
Свершеньях наших трудовых.

Она и мысль, она и дело,
И вдохновения родник,
И говорящий правду смело
Простых людей живой язык.

Она в степных морей разливах,
В народной дружбе вековой.
Она — в глазах детей пытливых
Пред новой картою земной.

Перевела
с украинского
Е. ШЕВЕЛЕВА.

Строители будущего

По разному сложилась судьба братьев Дворецких — Владимира и Аркадия. Первый из них, слесарь по специальности, семь лет прослужил в танковых частях Советской Армии, два года защищал Родину от нашествия немецко-фашистских захватчиков и уволился в запас командиром танка. Аркадий стал шахтером. В дни Отечественной войны он неустанно боролся за повышение добычи угля в Кузбассе.

Никогда не думали они изменить избранные специальности, стать столярами. Но, подумав, братья решили: раз есть нужда в столярах, они будут учиться этой профессии.

С тех пор прошло немногим больше года. Дворецкие хорошо овладели специальностью и стали столярами пятого разряда. Нелегко, конечно, далось им это дело. На первых порах все казалось сложным, трудным. Коллектив мастерской, опытные столяры помогли им шаг за шагом овладеть искусством—из досок и брусков дерева изготовлять оконные переплеты и двери, коробки и другие изделия, так нужные для расширяющегося с каждым годом строительства.

Сейчас Владимир и Аркадий Дворецкие — одни из лучших работников коллектива столярной мастерской. Они ежемесячно перевыполняют норму выработки, дают много продукции сверх задания.

Коллектив отдела капитального строительства, готовясь к 37-й годовщине Октября, обязался значительно перевыполнить производственную программу. На всех объектах — восьмиквартирных домах, в пионерском лагере—нужны были столярные изделия. Коллектив мастерской полностью обеспечил строителей необходимым количеством оконных переплетов, дверей, коробок и т. д. Братья Дворецкие, показывая образцы высокопроизводительного труда, выполнили октябрьское задание на 181 процент.

Коммунист Владимир Михайлович Дворецкий всегда помнит о том, что долг члена партии — всегда быть впереди, повышать свои знания и квалификацию. В этом году Владимир Дворецкий решил посещать вечернюю школу рабочей молодежи.

— Окончу школу, — говорит он, — можно будет поступить в техникум.

Сегодня на праздничную демонстрацию вместе со всем коллективом строителей придут и братья Дворецкие. Своим трудом на благо Родины они завоевали право быть в числе тех, кого мы называем передовиками социалистического соревнования.

В. ПОСПЕЛОВ,
главный инженер ОКС'а.

Николай ГРИБАЧЕВ

Октябрьские дни

Нет осенью тепла, а все же,
Как там земля ни холодей,
Иного летнего дороже
Тепло живое этих дней.

Оно, родившись от слиянья
Прекрасных помыслов и дел,
Все покрывает расстоянья
И за чужой летит предел.

За высью гор, за океаном,
Куда и верст не сосчитать,
Все отсветом стоит багряным,
Что нашей осени под стать.

Все бодрствует, напоминая,
Что сбудутся людей мечты,
Что есть еще судьба иная,
Помимо войн и нищеты.

И мир, что в жажде неизбывной
Надеждой новою согрет,
Все ловит дружбы гул призывный,
Все смотрит в мирный наш
рассвет!

Сила коллектива

ДАЛЕКО за отвалами мигает электрический свет. Долго надо идти к этому живому огоньку. Путнику не один раз придется подниматься на горы переработанного грунта, спускаться в узкие лощины — отработанные полигоны и, наконец, когда поднимется на последний расползшийся галечный отвал, увидит захватывающую картину напряженного труда. Здесь, в небольшой выемке, работает бригада знатного экскаваторщика тов. Рякина.

Долго можно смотреть как через короткие промежутки времени поворачивается кузов машины, а вместе с ним, почти одновременно, отвешивает поклоны земле объемистый ковш. Стоит только войти в кабину, где за рычагами управления сидит бригадир, и сразу же увидишь знакомое выражение на лицах. Это чувство радости, удовлетворения своим трудом читается на лицах бригадира, машиниста и других работников. Здесь, на экскаваторе тов. Рякина, как говорят на предприятии, возглавляемом тов. Вязниковым, все три смены — рекордные. Каждые сутки экскаваторщики намного перевыполняют свои задания.

Трудовое напряжение механизаторов особенно возросло в дни предоктябрьского социалистического соревнования. Право первыми рапортовать о досрочном выполнении годового плана оспаривали экипажи многих машин— бригады тт. Горковенко, Королевского, Попова. С каждым днем росли их производственные показатели. Иногда вырывались вперед экскаваторщики бригады тов. Горковенко. Но не долго их производственные показатели были наивысшими. Через некоторое время передовиков обгоняли экскаваторщики тов. Королевского, а спустя двое суток их обгоняла бригада тов. Попова. Так, равняясь на лучший коллектив, механизаторы добивались общего подъема.

Не отставали и бульдозеристы. Высокопроизводительно работали бригады тт. Даньшина, Карташева, Малова и Ренке. Вскрывая торфа по талым грунтам, они закладывали прочный фундамент производственных побед в предстоящем промывочном сезоне.

Предоктябрьское социалистическое соревнование разгорелось с новой силой тогда, когда механизаторы узнали, что осталось только два процента, и взятое обязательство будет выполнено. Начальник экскаваторно-бульдозерного парка коммунист Василий Семенович Хохлов на общем собрании призвал экскаваторщиков и бульдозеристов добиться дальнейшего повышения производительности каждой машины, полнее использовать имеющиеся производственные резервы.

Образцовый уход за машинами — главное условие их четкой, ритмичной, безаварийной работы. Каждую смену на полигонах, где работали экскаваторы и бульдозеры, можно было видеть старших механиков парка тт. Метель и Частникова, сменных механиков тт. Свиридова, Вишнякова, Полтинова, Коковченко. Они придирчиво осматривали машины, своевременно устраняли обнаруженные неисправности, создавали все условия для высокопроизводительного труда механизаторам.

25 октября дружный коллектив экскаваторно-бульдозерного парка, руководимый тов. Хохловым, рапортовал о замечательной трудовой победе: социалистическое обязательство, взятое в честь 37-й годовщины Великого Октября, было успешно выполнено. Механизаторы обеспечили вскрышу торфов по талым грунтам. Экономический эффект их трудовой победы трудно переоценить — предприятие обеспечило выполнение наиболее трудоемкого передела горных работ с наименьшими затратами.

Бережливость — замечательная черта советских людей. И в этом механизаторы предприятия достигли успеха. От снижения стоимости вскрышных работ, бережливого расхода технических материалов они сэкономили четыреста тысяч рублей.

Нет предела дерзаниям, нет границ стремлениям советских людей — строителей коммунизма. В предпраздничные дни особым радостным гулом наполнялись цехи экскаваторно-бульдозерного парка. Механизаторы предприятия, занятые новым важным делом — ремонтом машин, также добросовестно выполняли свои обязанности.

В летние дни, когда над тихими полями обновленной земли Крайнего Севера зашумят вешние воды, на полигонах горных участков вновь будет слышан рокот моторов. Горняки добрым словом помянут тех, кто не жалел сил, кто своевременно подготовил полигоны к промывке и высококачественно отремонтировал мощную технику.

Сегодня экскаваторщики и бульдозеристы предприятия радостно отмечают 37-ю годовщину Великого Октября. Всенародному празднику они подготовили замечательный трудовой подарок.

Н. ВАСИЛЬЕВ.

В счет второго годового плана

В отраслевом управлении, которым руководит тов. Голевский, замечательными трудовыми успехами встретили всенародный праздник буровые бригады, возглавляемые сменными мастерами тт. Митенковым и Еремеевым. Эти коллективы выполнили годовой план на 125 процентов.

Бригада колонкового бурения, которой руководит тов. Козлов, ознаменовала 37-ю годовщину Октября завершением годового плана на 108 процентов.

Отличными результатами в работе встретили праздник коллективы, руководимые тт. Губановым, Кашменской, Мерзляковым и другие.

В горняцкой семье

НАКАНУНЕ праздника нам пришлось побывать на предприятии, руководимом тов. Челидзе. В эти дни в коллективе подводились итоги предоктябрьской вахты. Начальник предприятия Леонид Филиппович Челидзе, называя передовиков, в числе других упомянул фамилию Пашинина.

— Вот с ним и поговорите, — посоветовал Челидзе.—Человек он у нас заслуженный, хороший организатор и производственник высокой квалификации.

...Павла Кузьмича Пашинина мы застали за беседой с бригадой строителей. В маленькой конторе участка было тесно и дымно. За столом и просто на полу расположились плотники, горные мастера. Шел необычный для этого времени года разговор. Начальник участка собрал людей, чтобы поговорить о предстоящей большой работе по строительству промывочных приборов.

— Подготовка шахт на участке, — сказал Пашинин, — идет успешно, достаточно выдается песков на-гора. В зимний период мы должны построить все промывочные приборы.

...Будучи человеком предусмотрительным, Пашинин уже спланировал все работы по строительству приборов на участке. Именно сейчас, когда плотники меньше всего заняты на производстве, Павел Кузьмич решил использовать их на этом важном деле. Построить агрегаты задолго до начала промывки, значит создать условия для успешного выполнения плана в будущем году.

Кроме того, это даст возможность хорошо смонтировать механизмы на агрегатах, и пустить приборы в эксплуатацию с появлением первой воды.

Такой предусмотрительности и расчетливости начальник участка Пашинин придерживается во всей своей работе.

В конце июля, в разгар промывки, коллектив участка, которым руководит коммунист Пашинин, одержал большую трудовую победу — сэкономил более 150 тысяч рублей. Начальник участка не успокоился достигнутыми успехами. Добившись одной цели, он сейчас же ставит перед коллективом другую задачу, третью...

В августе Павел Кузьмич призвал коллектив пересмотреть социалистическое обязательство и сократить срок его выполнения. Горняки активно поддержали руководителя, и вскоре снова рапортовали о производственных успехах.

В этот напряженный период начальник участка находит неиспользованные возможности, мобилизует резервы, направляет их на подготовку к новому промывочному сезону.

В короткие сроки слесари смонтировали компрессоры, построили производственные здания и начали проходку стволов. Горняки, руководимые тт. Янушкевич и Сырых, значительно раньше срока, предусмотренного в проекте, прошли стволы, своевременно армировали их. Приступив к нарезке, подземщики дают по 7 погонных метров уходки. Начальники шахт тт. Берле и Давыдков хорошо организовали труд бригад на добыче песков.

Павел Кузьмич Пашинин руководит участком шестой год. Столько же лет коллектив завоевывает первенство в соревновании.

— Везет Пашинину, — говорят горняки соседних участков.

— Один год повезло, второй, третий, — отвечает шутя Пашинин.—Но дело здесь не в везении, а в инициативе горняков, в их трудовой активности.

За несколько лет работы на участке Пашинин приобрел большой опыт в организации производства и умении руководить людьми. Осенью прошлого года коллективу участка нужно было подготовить и отработать полигон, который находился в русле реки Берелех. Предстояла большая работа в трудных условиях.

Павел Кузьмич применил сложный способ вскрыши торфов и уборки песков с полигона путем естественного замораживания. Здесь нужно было проявить исключительное умение организовать труд рабочих различных профессий: бурильщиков, взрывников, бульдозеристов. Не один раз река грозила залить полигон. Тогда бы все сделанное свелось на нет.

Но спаянный коллектив, под руководством Пашинина во-время предупреждал стихию. Много горняки преодолели трудностей, но победа осталась за ними.

Только когда все пески были взяты и складированы на высоком берегу, а полигон сактирован, горняки облегченно вздохнули.

Таких, как коммунист Павел Кузьмич Пашинин, на предприятии немало. Они отличаются умением мобилизовывать коллективы на выполнение задач, вселяют в людей силу. Горняки работают не жалея сил на благо Родины.

Л. АНТОНОВ.

Праздник в Сусумане

Первое место в области

В Центральной сберегательной кассе, где заведующей тов. Яковлева, большая радость. Накануне Октября коллективу присуждено переходящее Красное знамя по итогам областного социалистического соревнования сберкасс за третий квартал.

Воодушевленные почетной наградой, контролеры за несколько дней выплатили трудящимся по выигрышным облигациям 4-го Государственного займа развития народного хозяйства СССР 123 тысячи рублей. 218 тысяч рублей из своих сбережений получили вкладчики на приобретение праздничных подарков.

3000 телеграмм

В предпраздничные дни отлично было налажено обслуживание трудящихся на почте. Накануне Октября за несколько дней было принято 3000 поздравительных телеграмм. Трудящиеся отправили более 200 денежных переводов на сумму около 350 тысяч рублей. Большинство из них адресовано детям трудящихся нашего района, студентам различных институтов. Много переводов было направлено в столы заказов гастрономов Москвы, Ленинграда, Риги, Одессы. «Просим 7 ноября доставить по адресу подарок», — гласила надпись в каждом из бланков.

У самых маленьких

Накануне всенародного праздника много поработала детвора детского сада: руками детишек сделаны чудесные белые голуби, флажки.

— Это мы на праздник, — важно заявляют Витя Рыбченко и Наташа Деревянко.

Малыши подготовили к утреннику октябрьский монтаж, танец «Приглашение», в котором много пар очень плавно и ритмично выполняют красивые танцевальные движения. Детский утренник пройдет весело и интересно.

В новые дома

Сусуман в праздничном наряде. По Центральной улице через небольшой скверик дорога ведет к новому двухэтажному зданию. Это «дом учителя», он недавно принят комиссией. Вскоре здесь отпразднуют новоселье педагоги Воскресенская, Мусатова, Федоренко, Саркисян и другие.

На Всесоюзной сельскохозяйственной выставке

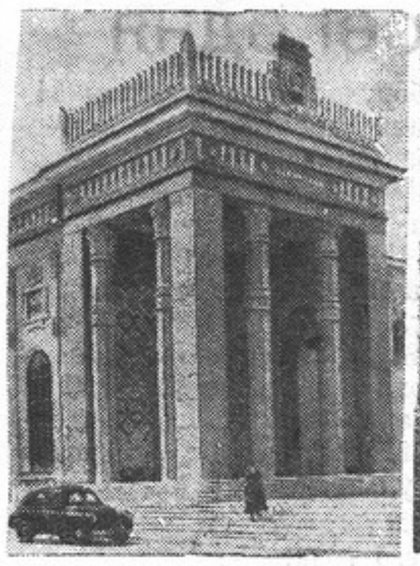

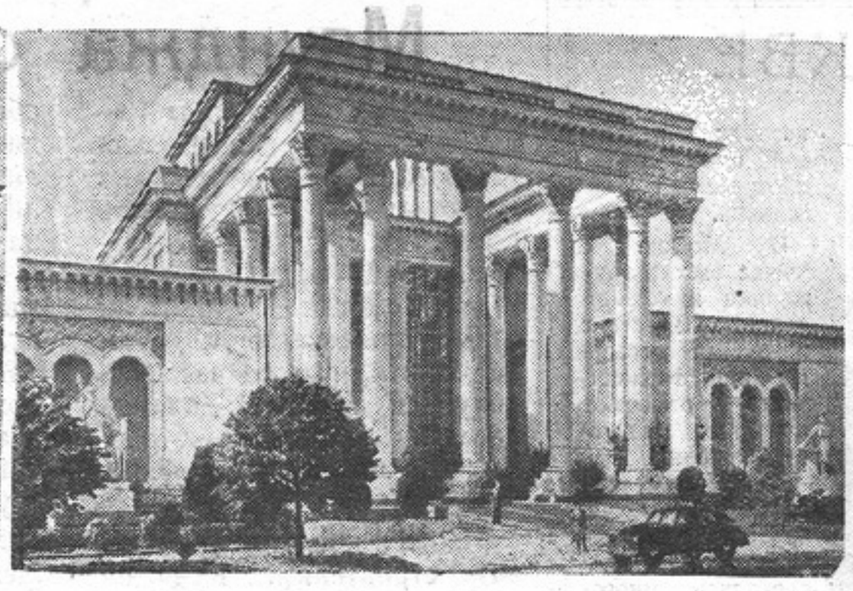

Слева: павильон «Эстонская ССР», справа — «Северный Кавказ».

Советская служащая

Не перескажешь всех ярких событий из жизни советских людей. Но в замечательной летописи завоеваний Великой Октябрьской социалистической революции есть страницы, которые особенно близки и дороги нам: духовный рост советской женщины, ее моральный облик, измененный советской властью.

Говоря об этом, нельзя не вспомнить нашего любимого русского поэта Николая Алексеевича Некрасова, который, рассказывая о горестной судьбе женщины в царской России, писал, что ключи от счастья женского заброшены, потеряны, пропали...

Эти ключи помогли найти советским женщинам Коммунистическая партия и Советское правительство. Эти ключи открыли перед советской труженицей двери в большую светлую жизнь, полную радости и созидания.

Ярким свидетельством этого является жизнь Олимпиады Ивановны Тархановой.

— До Октябрьской революции, — говорит она, — жила в деревне. Грамоте учиться не могла. Но учиться хотелось очень. А когда прочла роман Островского «Как закалялась сталь» решила, что обязательно должна быть полезной Родине. Вскоре закончила семилетнюю школу. В 1937 году—17 лет назад—я приехала сюда к мужу с детьми Виталиком и Галочкой.

С этого времени Олимпиада Ивановна вместе с семьей живет и работает в поселке Аркагала. Она непрестанно повышала свою квалификацию, ее образцовая работа, отличное обслуживание абонентов, активное участие в общественной работе были отмечены значком «Отличник социалистического соревнования», грамотами и благодарностями. Все в поселке знают старшую телефонистку Тарханову. Она является для многих примером в труде, семейной жизни.

— 25 лет мы живем с мужем душа в душу, — продолжает Олимпиада Ивановна.—Сейчас вся наша жизнь посвящена служению Родине, воспитанию детей. И нам с отцом есть чем гордиться.

Виталик отлично закончил Сусуманскую среднюю школу, а сейчас дипломант Томского политехнического института, Галя работает и учится там же, в Томске.

Мы почувствовали, что мать хочет сказать нам еще что-то и не ошиблись. Олимпиада Ивановна достала бережно свернутое письмо от декана факультета двигателей внутреннего сгорания. Профессор пишет: «Ваш сын нас радует отличными успехами, скромностью своего поведения, вдумчивостью. Спасибо Вам за такого сына».

— Радостно на душе, товарищи, за себя, за детей наших, за всех советских людей, поднятых к новой жизни в нашей чудесной стране, — говорит Тарханова.

Вчера в поселковом клубе на торжественном вечере, посвященном 37-й годовщине Великой Октябрьской социалистической революции, радостно прозвучал голос Олимпиады Ивановны, исполняющей в хоре замечательную советскую песню «Партия, слушай родная!»

И. ДЕМЕНТЬЕВА.

На ферме совхоза „Сусуман“

Четыре часа утра. Трудящиеся поселка еще отдыхают после вчерашнего упорного труда, а на ферме совхоза уже идет работа. Это пришли скотники.

Здесь уж так заведено, чтобы на полтора-два часа приходить на ферму раньше времени.

Раньше всех пришел дояр тов. Решетник, вслед за ним — тов. Светловидов и другие.

Развесив корм, они развезли его на подвесной дороге к каждой кормушке. После уборки началась дойка коров. Этот процесс здесь полностью механизирован. Установленные электродойки значительно облегчили труд работников фермы. Закончена утренняя дойка. С фермы на центральный склад совхоза отправлено 13 бидонов с молоком для детей районного центра.

Лучшим на ферме считается дояр тов. Решетник. В текущем году из одиннадцати коров, прикрепленных к нему, две — «Мальва» и «Майка», дали высокий надой молока—по 4500 литров каждая. Высокопродуктивные животные экспонировались на районной сельскохозяйственной выставке.

— Хоть я и немного работаю дояром, всего год с небольшим, — говорит тов. Решетник. — Но эту профессию я освоил в совершенстве и приложу все силы, чтобы в будущем году от коровы «Капля» получить не менее 4500 литров молока. К этому есть все возможности. Корм на ферме хороший. Наряду с грубыми и сочными кормами, скот получает рыбий жир, рыбу вареную, мел, известь, соль.

Четвертого ноября в совхозе проходило собрание по итогам предоктябрьского соревнования. Тов. Решетник был отмечен, как один из лучших работников животноводства, и дирекция совхоза объявила ему благодарность с занесением в личное дело.

Л. ЕГОРОВА.

В странах капитала

За хлеб, за демократию

Трудящиеся Латинской Америки ведут упорные классовые бои. Они полны решимости добиться удовлетворения своих неотложных социально-экономических требований, защитить профсоюзные и демократические свободы от посягательств реакции, увеличить нищенскую заработную плату.

Под знаком удовлетворения этих жизненных требований развертывается борьба рабочего класса Бразилии. На днях в районе Гояна (штат Пернамбуко) состоялась всеобщая забастовка сельскохозяйственных рабочих шестнадцати сахарных плантаций и заводов. Бастовавшие потребовали повышения заработной платы до 40 крузейро в день и отмены системы штрафов. Незадолго перед этим многодневную забастовку провели железнодорожники города Леопольдина.

Не менее активно отстаивают свои права трудящиеся Уругвая. В авангарде забастовочной борьбы идут рабочие столицы — Монтевидео. В октябре бастовали рабочие типографий, деревообделочники, табачники. Более десяти дней продолжалась стачка рабочих хлебопекарен Монтевидео. Бастующие требовали не только улучшения жизненных условий. Они выступали в защиту национальной промышленности от иностранных монополий, наводняющих страну своими товарами, за улучшение условий труда.

Более полутора месяцев длилась стачечная борьба чилийских горняков, занятых на рудниках, принадлежащих американской компании «Бреден коппер майнинг». Горняки показали образцы сплоченности, мужества и стойкости. По сообщению печати, чилийское правительство предприняло против стачечников драконовские меры. Над пятью провинциями — важнейшими центрами забастовок — был установлен контроль армии. Огромный район был объявлен чрезвычайной зоной.

Стачечная борьба развивается также и в других латиноамериканских странах.

Главными и непосредственными причинами нынешних стачек, даже по признанию буржуазной печати и радио, являются нищета, продолжающееся ухудшение экономического положения Латинской Америки, наступление на демократические права трудящихся. Так, согласно официальным данным, с мая минувшего года по май текущего года стоимость жизни в Чили повысилась на 80,9 процента, а стоимость продуктов питания — на 104,6.

Тяжелое экономическое положение является прямым следствием хозяйничания в стране американских монополий, которые практически захватили в свои руки всю добычу меди и селитры — основу всей экономики Чили.

Не лучше положение в Бразилии. По сообщению газеты «Импренса популар», только за первые 15 дней хозяйничания президента Фильо, захватившего два месяца назад власть при участии американских монополий, цены на картофель увеличились на 18 процентов, на фасоль — на 15 процентов, на жиры — почти в два раза и т. д. Такая же картина и во многих других странах Латинской Америки.

В процессе стачечных боев увеличивается стремление к единству действий. Особенную настойчивость проявляли и проявляют трудящиеся Бразилии. В этом отношении весьма характерной явилась состоявшаяся в сентябре в Рио-де-Жанейро объединенная конференция профсоюзных организаций всего столичного округа. В работе конференции приняло участие свыше трехсот делегатов, представлявших более двадцати профсоюзов и многочисленные профсоюзные комитеты.

Классовые бои за демократические свободы, национальную независимость занимают все большее место в повседневной борьбе рабочих Латинской Америки. Об этом свидетельствует, в частности, движение боливийских трудящихся. В связи с подготовкой к общенациональному съезду профсоюзов рабочий класс Боливии единодушно требует не только улучшить его экономическое положение, но и усилить борьбу против империализма. На подготовительных съездах и конференциях трудящиеся выдвигают требования повышения заработной платы, национализации иностранных предприятий, расширения рынков сбыта.

Стачечная борьба трудящихся Латинской Америки показывает, что в настоящих условиях выступления рабочих в защиту экономических требований неизменно превращаются в борьбу против хозяйничания американских монополий, против всей империалистической системы.

Рабочий класс Латинской Америки, несмотря на трудные условия, усиливает свою борьбу за хлеб, демократию и мир.

Ю. ШЕВЧЕНКО.
Г. ТИХОНОВ.

Детский утренник в школе

Веселая, звонкоголосая детвора заполнила зал Сусуманской средней школы. 6 ноября в 4 часа дня состоялся детский утренник.

Преподаватель математики тов. Давидович в торжественной обстановке открыла собрание. С докладом о 37-й годовщине Великого Октября выступил педагог истории тов Лузов.

С напряженным вниманием слушали ребята рассказ о великих завоеваниях Октября, о достижениях советского народа во всех областях мирного строительства.

После торжественной части состоялось выступление художественной самодеятельности. В концерте приняли участие ученики младших, пятых и шестых классов. Они исполняли стихи и песни советских поэтов и композиторов.

Редактор М. И. ИВАНОВ.

АХ—02265 Телефоны редакции: редактор 93, зам. редактора 2-13, отделов: промышленного и писем 1-68. Тираж 2500 экз. Зак. 104.