V 2
B151.24
P35h

LIBRARY OF CONGRESS
0 008 849 139 7

北嶽編

ORIENTALIA
CHINESE
B151.24
P35h

北岳編下卷

志古

唐之碣文

一

御史中丞婁虛心撰

嘗試論之曰融爲瀆結爲阜則詞人之體物詳之矣智樂水仁樂山則聖人之微言列之矣或乃參里愚谷因居以制號紫盖白雉象形而定極分石帆而爲破石對射的而云射堂武關之啓地門下都之建天柱莫不萬彙斯毓五精是

應必踐魑魅之塗式作隱淪之宅傳諸簡牒備
乎聞見竊北岳宗自均魁父北岳恒山者北方
之巨鎮也爾其崗巒紛亂根底盤薄或壁立或
砥平傍匿千嶺下括衆壑珎禽奇獸益虞之目
駭不能名芳草茸木桑弘之心計莫之數瓊膏
石髓慶忌林兵時時間出往往迭見舒丹氣籠
翠微薈蔚朝躋披重壤以雲畜騷屑暮起吸萬
籟以風怒漢宗聽宋昌之策以諱遷常趙主從
姑布之談以賢臨代林麓之富何有何無但觀
粤客峭峙地勢坱軋迤太行而緜碣石負寒谷
而面冰川限華夷之表裏壯宇宙之隘害培塿
九折胚胎四明一佇望州載磔瞻魯崇巘似畫
匪阽危以增黼清廟如在不加敬而自祗夫其
重扃固護交軒密勿三間四表神莫莫以扶傾
東序西廂心偲偲而發悸朱鳥挑揀玉女窺牕
藻繢丹青侔赤城之霞起圖寫精異疑絳河之
仙集恍恍忽忽若陰若陽吁可畏乎其駭也以
則天二年有瀛州清苑縣人魏名確爰因行事

至岳廟之前乃見二人一者白衣一者紫服侍
從甚肅進止不凡自云我是五岳大使發兵馬
六十萬衆爲國討賊五岳大神九月二日俱來
此山大爲歡會名確遷延未去諸神遂乃作怒
牽至廟中用申責罰祝史楊仙童親見其事乃
馳告官司州將駭之隨以聞奏勅遣上宮及內
謁者齎神衣禮物以赴會期凡厥僚采共陪享
祭惟神妙畧遐舉猛鋭長驅不勞戴鶡之師已
決陣虵之効國家德邁堯封道兼虞覲盛唐入
詠竭南服以登灊訓夏從遊窮西荒以銘弇[illegible]
首貫囟之族俗有望雲文鉞琣砮之貴府無虛
月塵峯沉渚不爽於告成五載四朝自遵乎升
道書云十有一月北巡守至于北岳豈不以崇
望秩之儀備矣得諸侯之度弘矣以爲不嚴而
理本乎禮樂既富而教寄以循良晤甘棠之匡
坐借長孺之高臥刺史高豫化以亂繩導規長
者操其宣布託諷虛儀一澄睇於露冕幾楊仁
於風扇長史嚴懷珪司馬董[illegible]漢編博達西蜀

明其犯升晉政記言南史推其直筆恒陽縣令
刘玄宗系肇御龍位光馴雉蒲城務簡欵淹中
以勿欺丞王晏洛汭浮仙淮流襲慶楚國在壇
之寶庫室豐年之慶文章雄伯昔入仲宣之跪
人物雌黃今得林宗之拜主簿姚繪之尉閻宏
摶扶逸翮未遷振鷺之行縱壑巨鱗且任烹鮮
之輔岳令司徒乾超和光偶俗內剛外柔不附
膏腴自安下仕鄉望等並海岳精靈燕趙奇傑
賓從奕奕選徒於擁篲之賢氣調凜凜結友於
負荊之將平原旅食是日處囊太子新交乘風
聽筑地極毅阜袪服如雲俗尚儒術青衿成市
侶琴樽以卒歲優哉遊哉狎泉石之娛老無營
無欲手舞足蹈異口同音詢墨客於千里摽黃
爾於億載故能屈蔡中郎之詞彩以紀豐碑訪
王右軍之神蹤以鐫金石其詞曰土之聚兮成
山山巃嵸兮石斕班屹常岳兮作鎮披重壤兮
聳千仞將觀日以齊宗兼極天而比峻跨荊巠
迤蓬壺挾慕容之舊都帶簡子之藏符列真宇

兮隱淪宅巖花開兮樹菓坼既天地險又作華
夷隔嚴祠沕穆神儀儼雅迫而察之駭人也雕
楹翕赩兮赮駮緣霤清泠兮露灑獯虜咆哮豕
荐北郊岳靈赫怒兮殄落傾巢銘十角於燕嶺
獲隻輪於晉崤皇道貞明兮太階平梯山驟水
兮奄裨瀛順出豫兮勤功成一巡四覲兮考幽
明寄剖竹兮仁風清名題輿兮康哥行郎出宰
兮百里榮桓不樂兮下安輕州縣勞職兮人之
英恒碣降神兮岳之精詢謀僉同兮表志誠披
文相質兮蹟堅貞慤一字兮莫與京傳千祀兮
昭令名髣髴風塵兮垂頌聲 開元九年

二

張嘉貞撰

有國者殷薦於天地望秩於山川故災沴不生
矣有家者嚴敬於鬼神克諧於禮樂故休祜斯
應矣由是上下交太幽明共叶五精同朗辰爲
水其味鹹五鎮俱清恒爲冬其音羽大哉茲岳
殊於衆山嵩華乃蹋乎近甸衡泰不踰乎方域
孰與夫包括綿長經綸中外外夷有四昴宿主

胡則延袤以限之中郡有五寶符在代則高褱
以臨之其頂也上扶乾門黑帝之宮觀其足也
下捺坤軸玄神之都府豈止劈冀魏截幽燕拒
洪河撐大海澒洞合沓半天下之襟帶嵳峩巉
嵓一宇內之標格者也故知惟土有精惟山有
靈窅窅冥冥其道至平其德至貞氳氳馨馨自
之不覩夫形耳之不聞夫聲陰陽不測夫奧所
以存像設建祠庭矣稽彼上古洎于中運五載
巡狩百神懷柔皇王令典以之叶祚數昌期以
之永降臻嬴漢爰逮周隋匪脩匪虔或替或僭
不勤於省者其政乖非美而封者其事訛嗚呼
黷祭虛陳昭靈罔答更張禮秩固待雍熙粵若
我唐正百王類教恭惟我后揚五聖丕烈人祇
允浹動植和暢乃籍北鎮柴南壇碑西岳泥東
岱是用告厥功祇其祠也故穰穰介福獲於彼
顒顒衆心徯於此而今玁狁不熾已萬餘辰邊
隅於是乎靜雨雪其滂乃屢盈尺稼穡於是乎
豐豐以阜人靜以安俗俗安而人阜君睿而神

聰惟神幽贊已成惟君能事斯畢比巡之禮胥
詠其蘇雖黝輅纁旗未由冬覲而圓珪方璧每
自天來或事舉必祈福行宜賽則有公卿而奉
新命也或四時薦熟三獻酌洗則有侯牧而率
舊章也非夫昭信雅直豈常享於明代哉是以
河朔人風潔誠而禱蠶穀者衆矣春終秋孟冬
首三之月尤劇蘋藻自羞若從官歛樵蘇不禁
孰敢私伐蓋威靈感通以致爾與其遥諂而求
者異乎夫道莫先乎真政莫先乎淳參造化以
成萬物莫先乎神資帝王以富四海莫先乎人
護神莫先乎君公理人莫先乎師長景寅歲乃
命菲才謬兼軍郡欽若明詔持兵導俗無敢懈
怠名山大川著乎典式靡不加敬於昭神寢于
岳之陽伊岳致神伊神主岳高柯古幹幽蔚陰
翳俯仰瞻對精魂肅恭慄然何爲故以嗟嘆嘆
之不足於是詠歌歌以發言言以彰德事可追
於風雅詞無隱於聞見神而聽之頌斯作曰五
宿熒煌風政休咎上經乎乾綱我君順之祚乃

久兮五宗盤薄陰化成敗下彰乎坤絡我君欽之福乃介兮天平地成神道助貞人事以寧兮皇極帝力神道助直人事以息兮禎祥日新既祠既禋國萬斯春兮風雨時若是耕是穫家勸於礿兮至誠通兮昭冥叶和至道默兮對揚頌歌大恒如礪明德惟峩 開元丁卯

三

陳州長史鄭子春撰

夫清明著象廣大成形聖人則之作紀資始列於五岳視以三公率由典常靡不柴燎維厥恒岫寔爲首稱故知碣石太行萬里延袤闕聳河滸盤薄海隅畢卯降其精淶易疎其浸設險以分中外通氣以出雲雷非陰陽不測之神其孰能與於此也爾其峯崿星聯草樹煙鬱靈仙表其窟宅珍恠產其高深感通應見必契誠德藏琁者知將亡之兆制勝者效率然之奇龍蛇羽毛安可詳悉幽贊設教神道有憑登臨極目如抵諸掌其陰則常嶙廣武林胡樓煩其陽則燕趙毅衛面河泝雒自冀州既載惟彼陶唐隄封

庶品波委霧合財力豪贍貨殖繁滋遺風祠宇
嶷然無易敬神綏福不孤德鄰歆類誕靈安可
勝紀定人禦侮陳迹昭然易知簡能可大可久
且收藏曰義生長曰仁仁義所攝祈禱如市有
年登稔穰穰滿家和平是恃不生災害我唐列
聖重光再造區宇邦本胥悅俊乂用彰天功所
代無非淑哲惟良共此技賢責成彼美循吏其
猶踵武自界中檢玉再展岱宗方岳省巡躬行
未給今之故事牧守是遵敬遠之規載在王府

使持節刺史段公字崇簡學古入官政貴清淨
人荷其惠吏懾其威博考前聞肅祇明祀每躬
行奠享愷悌不忘神之所勞必在君子夫象設
靈宇睟容凝湛未施敬而自敬不有威而自威
而簷廡階闥尚多湫隘未增閑敞折衷有虧長
松靡栢逕隧猶褊公乃審面勢規曲直延觀宇
劃垣墉高閈閑通巷術周覽彌望列樹豐碑容
衛森羅藻繪虒駮納日月于扃牖駐雲霧于軒
楹光色焜煌爛如貝錦不費財力而忽贍不徵

力役而自成求諸志誠不亦冥助先是冀方遐邇
溥獲元吉初求厚報其徒寔繁如山如流委輸
所積物無遺乏人不勦勞易於從事百姓無擾
商農工賈孚信不遺休徵允集是依是賴自東
胡逆命多歷歲年推亡固存天心獨昭迺命大
使輔國大將軍左羽林衛大將軍幽府長史兼
御史大夫經畧軍支度營田節庀副大使兼知
河北道採訪使南陽郡開國公張守珪分閫董
戎假節專制抗稜運策兇渠喪元屈人不戰種
落夷謐初有高陽人田登封于此祈福神君降
形而謂之曰吾方助順取彼殘孽殄殲元惡懸
諸膏街果如其期止暴寧亂兵不血刃野不曝
骸迺聖迺神幽贊斯在雖霍山之祐無恤新城
之見申生以此寄言曾何等級由是龐眉耆老
皤皤然被黃髮者相率而言曰某等上從祖德
下及孫謀百有餘年沐浴皇化鼓腹擊壤賡歌
太平今屬牧守仁明正身率下我有枳棘岑公
不伐而自除昔無襦袴廉叔聿來而稱足別駕

符子珪長史高元奉司馬李夏等咸輔逋忠益
充表緹紬詢謀公道實毘方岳況乎廣運不測
幽明協和謀無遺筭人不勞止刋石紀事不亦
宜乎子春才愧色絲學非博物課虛杼軸敢讓
當仁詞曰巍巍巨鎮幽都是託上接蒼旻傍分
寥廓并吞冀野枕倚沙漠華夷險界隔閡斯作
其一凡所敬遠心惟鬼神式昭祀典大庇烝人
苛慝無作政教日新不孤其德必有其鄰其二
水火金木配神作主允茲岳靈實司朔土東生
南長西成北聚廥庫開藏爰及坻庾其三五載
肆覲今古有殊豊約異軌禮物分區明德無替
潔粢不渝神理昭晰感應冥符其四昇中告禪
名山有五禮亦從宜何必循古率先岱宗望秩
周普精一無差允膺福祜其五隨時珍薦必俟
王言或降鄉士或命司存執禮必備恭惟駿奔
式禋明德荷命乾坤其六我皇立極阜俗寧亂
賢才是以凶族咸竄蕞爾林胡假息離叛殲魁
撫脅人神協贊其七疇咨牧守實獲我公既敷

惠渥亦窮仁風有葺斯廟陋彼肯功隘狹增廣
弘廓傍通 其八 庭廡邃敞宮衛彌飾繪事後素
昭彰歙赩工無遺巧人不勞力垣墉徑隧內方
外直 其九 門閈高聳豐碑列樹相貫匪工受辛
寧喻小子何讓敢忘景慕紀功書實恢我王度
其十

四

河東節度使檢校太保同中書門下平章事隴
西郡王李克用以幽鎮侵擾中山領蕃漢步騎
五十萬衆親來救 援與易定司空用申
祈禱翌日過常山 問罪時中和五年二月二十
二日克用記 易定節度使檢校司空王處存
看題至三月十七日以幽州請就和斷遂却班
師再謁晬容兼申
賽謝便取飛狐路却歸河東克用重記

宋之碣文

一 中散大夫太子中舍上輕車都尉白憲奉勅撰

維大中祥符八年歲次乙卯二月壬子朔二十

五日丙子　皇帝稽首言伏以列辟之規有邦之典必依憑於神化用保佑於生民禮存大享之言書著咸秩之訓上下之祀必在於交脩人神之和乃臻於多福所以勵明誠於鑒寐奉嘉薦於苾芬庶使不測之靈誕昭於忽恍無疆之應允洽於希微竊念猥以眇躬紹茲大寶荷監觀於穹昊承積累於　祖宗致百福之來同由三神之儲祉向自交馳玉帛倒載干戈尉候聊存風俗無外古先盛德之事罔不繁興圓清眷祐之心由其丕顯發春戒序吉日協期夕慶先通秘文嗣降既而徇鄒魯之望幸脩云岱之上封綠錯之圖疊承於錫羨紫煙之燎言獲於升中以至輯玉於魏脽旋軫於郟鄏欵后祇而躬祈穡事朝山園而再展孝思飈馭下臨璿源逖悟珎臺肇葺寶字奉安將以伸適追鑿乾鞏定國陽之位方答乎天祺詣渦曲之庭先朝乎道秘歷平臺而駐蹕尊藝祖而建都盛則繼揚彌文悉舉率土脩貢輿誦多歡律呂回環未盈七

載禮客首冠俄已三成自先置之辰訖飲至之
日鴻猷景鑠既已有融美貺禎圖抑復無筭爾
乃茸臬滋液神草紛披珎木交柯靈禽接羽矞
雲炳蔚嘉氣氤氳日月揚於榮輝星宿應於瑞
諜考於曩古盖墳史之未傳萃於方今乃耳目
而咸熟至若齊璇璣之七政和玉燭之四時通
範圍之書文惠海域之黎獻千倉之積盈儲峙
於大農三尺之繁措刑辟於司寇斯爲眇薄成
此洽平欲仰報於百靈用未安於九寓乃詢甲
令於掌禮之官乃訪秘科於修真之士載念始
繕儀於岱岳俄飲至於譙都或豐厥牲牷或潔
斯蘋藻或崇壇而斯建或靖館而斯臨雖復欽
翼內增齋明上達然而茫茫曾宙杳杳方輿其
載無聲其功不宰高也明也豈裨竈之所詳知
經之緯之豈竪亥之能徧步穹壤之表非可以
臆論鬼神之形莫諧乎縷見寒門所會既秩序
而靡歉塗山所朝亦壇宇而易識瑤臺珠闕眇
處於鴻濛之中金簡琅函莫盡於杳冥之際其

有默熈妙用幽贊丕功或命歷之云毘或造化之攸輔烈風迅雨仰其節宣精氣遊魂資其陶冶或高處於清都紫府或下居於名山秘洞或德及庶物世罔之聞或力濟群生人弗之諭雖茂承於純嘏而終闕於豐禋茲謂弗欽何伸大報由是內懷顒若遠考徧于庶達寅威以酧況施矧復載稽地志緬眺靈區挺喬岳以奠方衛朔土以作鎮神鄉福地咸紀寶章乘煙御風常迴欻駕是以擇陽和之序瞻峻極之峯祗遣輶車遐脩醮席縷形善禱罄達至虔夫國之所保者民民之所尚者生生之所切者食食之所豐者歲儻或疵癘靡作富庶允登壽考可期順成常洽然後八荒之外俗變風移九服之中道德齊禮衣冠不異何止於緩刑文告靡施孰煩於用武是則天之祐也神之顧也敢不勵乃志懲乃心以保乎盈成以戒乎逸豫兢兢爲務庶協于永圖翼翼在懷實期乎來格無任懇禱之至謹言

翰林學士陳彭年撰

臣聞天有成命所以啓貞期國有崇名所以伸
大報是知接丕統擁元符蓋明靈之幽贊者畫
典興闕文乃邦家之欽奉而況地有命嵒以奠
於坤維岳有至神以毗於乾化含澤布氣罔不
蕃滋正位辨方實分疆域若乃俯當坎位仰應
辰星目以茂丘奠茲朔易宜乎禮秩之有盛感
應之無垠者也崇文廣武感天遵道應真佑德
上聖欽明仁孝皇帝膺元靈於上穹繼僊源於
邃古紹祖武宗文之烈然承天清地寧之基五營
八校之兵罔興燮伐三德九事之政靡不誕敷
咸池濛汜之鄉由其底定楛矢沒羽之貢亦既
來臻至道非子雲之可談盛德豈吉甫之能頌
故宜舉列辟未行之典祈生民無疆之休粤以
靈文申錫之四年鄭丘飲至之十月上下之祀
於是交修小天之神以之咸序瞻言巨址茂顯
明威由是考曠絕之鴻規成欽崇之縟典以爲
奉徽稱於王爵未答炳靈增倍號於帝圖允昭

輔德爾乃盤根千里設險兩河經次宜於虛危
是爲神域形勢隣於遼碣信曰名峰神卉其泉
靈虵瑞璧禮述并州之鎮史傳簡子之符爲
皇朝受姓之區邇先帝觀兵之地肇隆基命首
冠群方疇德聰明克膺丕律乃詔曰北岳安天
王可增號北岳安天元聖帝既而治曆之士涓
吉日於惟良掌故之臣練鴻儀於有秩奉常布
令未央會朝百執交趍八音在御采章之色炤
燿於明庭雲日之祥焜煌乎昧旦上被華袞秉
鎮圭步自青蒲臨於黼坐出板詔命輶軒以尚
書工部侍郎馮起攝太尉太僕少卿裴莊攝司
徒奉玉册袞服於曲陽之祠上誠明內積乾鞏
外增緬想威靈有同觀止恭册將陞於文陛郎
爲之興瑞鄧已出於端闈然後乃罷於是列藻
衛引清笳交戟夾於華軸列纛抗於夷路六驂
之駟鳴朔吹而蕭蕭九旗之斿映朝霞而淠淠
自神皐而肅駕屆靈趾而駐麾耆童聚觀袂成
帷而汗成雨次舍所歷車不殆而馬不煩載協

元辰順揚大禮先之以嘉薦是饗而是宜繼之以祝辭克誠而克信奉瑑玉之筴上升龍之衣殿邦之臣率官聯而侍祀授命之使達朝旨而報釐於是神鑒至勤天垂元吉紛紛而降六出以滋良田莓莓而收千箱終成稔歲致茲上瑞屬在乃神復以配磅礴之靈挺婉嫕之德中饋之治協象於犧經作合之功齊聲於周雅增號曰靖明后思河州之茂德匹褕狄之美名所以昭秘祉於咸宜展徽章於盡善既而公輸殫藝

仲將效工增梅梁之規以成其大壯題銀牓之字用示於方來當景鑠之紹仲必丕徵之疊見或發乎方地爲英爲其或麗於曾穹爲慶爲商布之輿誦積于禎圖足以見天地之心聳華夷之聽載念翕闢斯辨融結云分麗霄極而著明是名列緯峙方隅而定位乃曰靈山昭回之輝既輔於臨鑒峻極之勢亦助乎資生雖高下而殊形盖生民而咸仰雖今古而異制抑明祀而常脩而況藏疾以昭仁設險以爲固出油雲而

布澤稼穡是滋育珎木而中材斧斤斯取龍蛇所宅瑤琨寔繁植物之依故無算也群生之利良則多焉所以有邦聿崇薦享虞書之典既曰望于周詩之篇亦云祈爾秦之創統圭幣有加漢之承平壇壝載闢豈獨傳云乎庪禮謂之蓷者哉矧復膺期運於千齡爲宗主於萬國欽承乎上帝丕冒乎蒸民天下歸仁壽之封海外同車文之迹冊書綠圖之瑞維乎溫洛榮河五玉兩圭之祠盛乎泰壇方澤人之多幸千倉億庾之餘資史不絕書景風甘露之嘉瑞盖兩儀之所祐百靈之所扶故當濬發宸襟述宣丕祉疇咨令典順考禎猷遵必報之言協至公之舉尊名嘉號升帝籙之會昌備物多儀顯國容之豐洽然則明人之職默定於群倫元后之心大庇於區宇靈命攸執盖黔黎之所依精意以伸乃肸蠁之來鑒德之歆也于以薦神神其聽之由夫享德今皇上以熙盛之德祗達於克誠名山以正直之神茂膺於徽典人祇脗合福祿來成

與夫歲奉二祠聞於往日邑封百戶著於舊章
此其盛哉彼奚取也夫報況受職之膺高岳之
鴻靈祈福庇民之心昌朝之純懿期億載之傳
信捨斯文而曷觀金刻所憑筆精攸屬臣顧慚
懵學獲侍凝嚴鏗聲諛才何伸嘆頌備副車之
問莫對於德音刋樂石之銘徒膺於恩詔既拜
手而聞命乃洗心而屬辭銘曰茫茫后土實載
群倫奕奕峻岳必有名神彰厥丕跡佑此黎民
咸秩之祀舊史相因來同之應多福常臻猗歟
常山奠茲朔土其高累千厥名兼五嘉卉寔生
靈泉攸吐顯靈儲瑞聞於往古饗德依人輔於
明主巍巍常運赫赫大君王猷誕布帝德弁聞
乃成至治乃受秘文鴻儀鳥弄嘉應紛紛浹洽
區宇輝映典墳順考舊章肇揚邦禮言奉帝名
佛疇靈趾刻字溫璧遣使文陛載以齋車翊之
緹騎合吉元日達誠潔祭流輝銀牓增號椒庭
棟梁曲密黍稷芬馨顯茲景況冠于祥經人神
交感命歷嘉亨纁緗協美琬琰刻銘大中祥符九年四月

資政殿大學士韓琦撰

天下之岳五獨北之常方人目爲大茂山而岳名不著岳有祠不知廢於何代今廟於曲陽縣之西附城距岳百餘里考有唐以來記刻皆不載廢遷之由故非質於圖志人或不知岳之所在焉於禮祀莫大於天地而五岳次之古者天子壇以祀四望若時巡至其所既柴然後秩而望祀之廟而祭焉非古也其後世之文乎然則爲之者誠有意焉耳夫嶄然而石坳然而峇泉焉而衆派別林焉而萬幹擢岳之形也倏霽忽冥伏珍見祥喜焉而風雨時怒焉而雷霆發岳之神也人狎其形而易之也薪於是畋於是安知其所以爲神哉君人者患民之不知也於是廟而像之以警民之耳目致其嚴奉之心使違禍而趣福雖文於古其於教也固益明矣若其視祭之品則三代以降皆以公有唐以王至我朝撫有天下馴致太平真宗皇帝紹祖宗之隆以建皇極封太山祀后土曠絕之禮無所不講

由是尊五岳而常之復以安天元聖之號表于
我神懼世人之未詳也又製奉神述以明之蓋
愛民之意深則報神之禮重斯誠也雖萬世可
知矣故廟宮之制崇飭宏大惟禮之稱著於定
令以時繕脩歷年既長吏職廢忽日風月雨以
圮以漏功大費廣久焉不葺每歲立冬天子以
所署祝冊就遣守臣以祗祀事至則羅其籩豆
洗酌之具與執事者升降於頹簷壞廡之間退
而安然罔以爲恤慢神瀆禮莫斯爲甚慶曆八
年夏六月琦獲領州事得居嶽鎮之下知廟之
未完也由市材弗給役徒弗充而民惟水災歲
以大歉凡厥用度弗敢爲擾會有詔毀鄉民之
擅爲佛祠者得取其財以濟之益兵暨工責成
於邑吏而曠時不集通判軍州事屯田員外郎
游君開謹於其事願盡力焉率其縣主簿李奕
留廟所百餘日悅使其衆而已焉弗懈於是敝
陋朽撓之迹煥然一新又於其庭起士民薦獻
之宇俾勿褻於神而神益以尊彩繪塗壁罔不

精極宜神之喜胙饗來宅皇祐元年冬十月九
日以訖功來告僚屬請以鄙文志於廟石而弗
克讓夫吏之爲政也有善惡焉神之爲鑒也有
禍福焉善焉而以福惡焉而以禍神理之宜也
或反是焉則非人之所知矣守臣當謹天子之
命而治神之居潔神之祀脩已以愛其民人唯
神之所以禍福而已謹記皇祐二年正月十九日

四　承奉郎左司諫王禹偁奉勑撰

臣聞元氣胚渾結而爲山岳幽靈肸蠁降而爲
神祇列于地屬陰方位居水德于八卦在坎于
四時爲冬固陰沍寒萬物之所藏伏早生晩熟
五谷之所蕃滋帝堯開唐國之封大禹奠冀州
之域厥有巨鎮茲惟恒山邨鴈塞以標雄壓龍
荒而挺秀天官畫野勢當昴畢之星易象流形
名叶雷風之兆下幹坤軸高摩斗魁士偕粹靈
登神仙者七十戶歲時祈禱置侍祝者九十人
藏簡子之寶符產昌容之蓬藁足凍長城之窟
影遲大漠之墟積厚窮陰出雲見恠雪霜風雨

潛施及物之功泰華嵩衡共揭參天之勢亶是
陰隲孰無主張洪惟岳神受命上帝代南趙北
我實主之福善禍淫人皆仰止名載乎祀典德
加乎生民視秩于公遵周制也列爵爲王肇唐
室也既奉時祀亦禳天災凡水旱癘疫之祅舉
玉帛牲牷之事必有昭報誕符至誠歷代奉之
其來尚矣我法天崇道皇帝之撫運也天祚明
德民懷有仁括禹畫於無垠化堯封於比屋雕
題儋耳駢羅入正會之圖傑侏兜離沸渭雜宮
懸之曲文德麗星辰之象武功彰雷電之威宋
文帝之讀書則七行俱下周武王之振旅則一
戎大定然猶焦勞尅己宵旰臨民每戰戰兢兢
念元元本本師虞舜之無怠法文王之猶勤至
若掖廷椒房儉約中度離宮別館行幸殊稀經
冬御裘則念高年之無褐於是乎有繒帛之賜
當暑操扇則軫下岳之非辜于是乎有縲紲之
恩非蒐苗獮狩之時無馳騁畋獵之事非朝會
燕饗之日無金石絲竹之音歲出御題親考貢

籍拔造士之秀也日坐便殿躬覽庶政達窮民之情也向者恒文告差御端門而引咎故一夕而孛彗沉宋景之退熒惑也大旱作沴貶常膳而責躬故崇朝而霖雨降湯王之禱桑林也哲后之罪己也既如彼上玄之祐善也又如此易所謂聖人久于其道而天下化成語所謂如有王者必世而後仁其是之謂乎不然何寅畏天命艱難王業若斯之甚耶于是庶政交脩百神蠲潔嚴祭祀而爲人祈福行教令而先天弗違

菲飲食而厚牲醴天神地祇饗至誠之薦卑宮室而崇廟貌名山大川啓必葺之祠豈比夫禋予六宗未洽禮神之義祀于五畤但萌徼福之心墜典無文我能具舉矧茲陰岳固有徽章華袞珠旒受王者之冊禮太牢巨鬯命守臣而行事下邇玄冥之宅旁臨黑帝之居因道武之基扃舊推宏壯韞慕容之珪璧素彰神異祠祀之盛莫之與京然而運不汙隆時有興廢雖無方之體矣往不通而有象之軀未逃其數先是匈

奴之犯塞也來詣祠宇卜其吉凶不從猾夏之
心遂縱燎原之火殊不知天惟輔德神實依人
乏祀罔民自作敗亡之計彼曲我直坐觀盪覆
之期聖上猶示含容更期柔服戢天威而自守
盖民力之是寬單于之火照甘泉豈傷文帝頡
利之兵陳渭水未累太宗亟命有司惟新大壯
烏臺御史持節而庀徒黃門貴人鳩工而蕆事
楩柟杞梓以雲集繩墨斧斤而子來五材寔繁
百堵皆作乃復堂殿于以儼像設之睟容乃興
廊廡于以列徒御之繪事門闕有翼階陛斯隆
繡栭雲楣互曜煙霞之色璇題藻井交含日月
之光旌旗衣服昭其文簠簋豆籩陳其數能事
畢矣神功煥然不愆揆日之期再聳凌雲之勢
于是戒尸祝命使臣我將落之神用至止願饗
惟馨之奠永安不測之靈三獻具而禮成八音
和而神降溪雲拂檻如絳節以翻空山溜垂簷
誤鳴珂之振響介爾繁祉庇吾邊民況獷俗之
未平冀陰兵而助順或示之禍福革彼豺狼之

心或鼓以雷霆勦其犬羊之類然後雨我禾黍
絜爾粢盛鑄農器而毀戈鋋荐興多稼耕邊田
而飽士卒求樂豐年況今將相叶謀人神共忿
豈使韓昌張猛刑白馬而登東山將令去病衛
青取金人而踰北海何往不利何謀不臧尚思
韓絳之言更鑒王悝之策安民和衆契天地以
爲心含垢匿瑕諒神明之降鑒佇靈臺之偃栢
備法駕以省方千年南面之尊永知高枕十月
北巡之禮盡舉彝章輯五瑞于公侯問百年之
眷艾燔柴奠玉如西岳之禮容陳詩觀風察北
方之哀樂聲明文物以咸備律度量衡而必同
升中于絕巘之前肆覲于重巒之下起白雲而
表瑞何止岱宗呼萬歲以效靈豈惟嵩岳而已
哉夫如是則封狼居而禪姑衍但恃窮兵臨瀚
海而勒燕然未爲神武者也臣沐浴皇澤優游
紫垣請終軍之纓非無壯節拔班超之筆尚負
明時慙非擲地之才有玷他山之石謹爲銘曰
節彼恒山峻極于天崛起萬仞生乎一拳摩空

戛漢控趙排燕人皆仰止神或憑焉明明岳神
上帝所授不騫不崩可大可久其誰祭之皇宋
哲后其誰尸之中山郡守秩視公兮爵爲王金
其几兮玉其床何以贈之兮赤紼斯皇何以處
之兮峻宇雕墻諒聰明兮無得喪維廟貌兮有
興亡嗟睟容兮盪毀遇醜虜兮猖狂物成敗兮
有類神杳冥兮無方雖象設兮亡壞手精靈兮
靡傷詔新斯廟表匈奴之不道詔祠爾神彰皇
家之至仁天輔德兮我有慶鬼害無兮胡無人
絕代馬之南牧揚和鑾兮北巡有效靈之雲物
無出塞之妖氛齊泰山兮等梁甫並亭亭兮接
云云飛英聲兮騰茂實握乾符兮闡神珎岳千
齡兮萬祀永昭德于吾君 淳化二年八月初九日

五

晉國王易撰

方岳祀事肇見有虞氏之典加隆於周官之書
而盡美于本朝其位號盡爵秩儀物盡度數珮
服章采睟穆儼肅以盡其容廟居體撫放于宮
城以盡壯麗所屬守長夙興朝服奉甲令日謁

于庭稽首興頫罔敢弗虔以盡厥職歲時祝筴
又自中出皆天子著名於上畀郡守奉筴節事
而水旱禱禳又躬遣近侍拜而授祝既盡所以
禮神示之道而廟有圮缺得貿幣獻以營理之
務崇弗庳以符詔旨有事上帝肆眚下國皆勅
郡縣加飭祠宮而又岳在稱首嗚呼殆可謂盡
美無以復加矣方春始和庶民來祀祈田答蠁
巫覡牲牽相望於道群千聚百跨越千里不約
而會于祠下者日以億計蠲潔齊敬務極誠悃
牲腯酎醇務極豐好富人巨室別極難得之貨
幻伎瑰詭又極平生之術冕章褥履名馬金玉
奇禽異獸又極耳目之玩而詞殆不能記也簫
鼓隱春雷之聲族談擬淛江之濤牲牢多於燕
鄭之牧薌燎爵於岱山之雲馨膻雜觸肩迹相
軋讙囂紛錯師曠失其聰離婁失其明揔率其
費巧歷失其智而十三歸於有司受藏廣中又
以其半輸郡為燕饗之用嗚呼可謂甚盛無以
復加矣是宜神居邃嚴庭壇爽塏以稱盛美之

盡恭惟安天元聖帝祠曲陽隸定武相望一驛
不當孔道凡詔使連帥將命間一來禮成輙去
不一二問其弊邑令謹庶職不遑凡目舉制度
故祠宮略備而不大稱帝者之居殿之南榮褊
迫不可周旋每牲祭盛時人相蹙壓體薦登籍
距座纔咫尺爾臭腥酷烈潔人掩鼻況煌煌僊
聖與天爲徒肯復顧享帝意所藐山川百靈罔
敢錫佑故暵澇迭興公私告病盖有官守者如
前而在下者斷牲命終則飲福啖肉以歸浸歷
春閏無復廣斥意紹聖丁丑歲臣君壽令曲陽
琢頑輮枉百廢維新睠茲南嶽弗崇弗嚴弗稱
明天子敬神恤民之意亦失予爲令之職迺度
址庀具以侈欄楣增衡袤丈有奇縱高侔若於
殿耽耽翼翼究極華明石楹鏤蛟金甲玉爪蜿
蜒瓔拏鬚鬣欲奮欂櫨棍橑窮輪奐之美丹雘
金碧窮繪事之妙廉陛窮崇窻戶窮深膠葛尊
高濩落增椎穢迹賤吏自遠帝所脩祠奉幣而
至者瞻仰咨嗟肅然生敬令曰是僅畢予袁庶

幾揭虔妥靈也其費亡慮百萬計雖得以勅
書從事而來祠者諗有司願有所輸或出其才
或出其力或出其巧各願窮出其所有而令不
禁也迺得以成始載於二月乙亥畢塡于九月
庚辰屬臣易記其事故原本祀典而究其弊且
述令之志以見致美之盡敢系以詩曰殫祝史
兮丐有年屏翳伏兮旱魃囚鞭苞六穗兮倉箱
萬千簫鼓宴饗兮束帶華軒牢醴絜豊兮我有
嘉賓春秋節事兮牲齊醪酸祝事若忘兮以讀

爲虔宮雉圯缺兮狼籍庭壇我有公事兮靡遑
飭完沴祲勃鬱兮儀物載蠲謬爲悃欵兮雩禜
降神山鬼憑怒兮矧帝之尊十五恤荒兮繄吏
弗敬天假令尹兮爲民錫命靖恭厥事兮禮神
以正致美帝居兮帝則顧之風馬雲車兮肅然
來斯潭潭疑旒兮穢冗絕綦協氣橫流兮民恬
以嬉令尹之德兮神人具依凡百來者兮毋忘
是詩紹聖丁丑

元之碣文

一

至元四年歲次戊寅夏五月乙未朔越二十有五日己未皇帝謹遣速古爾赤阿兒思蘭不花同嘉議大夫澧州路總管府尹勸農事脫烈海牙暨守臣中順大夫保定路同知總管府事阿兒渾以欽賫御香錦幡銀盒楮幣五百貫致祭於北岳安天大貞元聖帝御前惟神氣本崑崙秀鍾恒岳流芳衍慶被我燕朔寶藏所興雲雨時作功實昭彰靈在冥漠彝章奠祭神其具樂皇祚永久神休是託天以神筴寶玉付畀皇帝帝用祇栗不敢寧康躬臨會朝膺受顯命推美弗有歸功百神深詔明臣肅致虛祀惟帝祚國協於休祥敬脩苾芬祈報靈祐益茂厥福用永相於皇家尚饗

二

教諭杜敬祖撰

聖主御天已應嗣興之運恩光沛下仍頒龎大之書紹祖宗奕世之弘規復今古通天之大祀禮樂遵于古制憲章法于前謨肇赫赫炎炎之

祚成巍巍蕩蕩之功風雨順時人民樂業明詔
分禋于岳鎮新恩聿壯於寘靈是年五月己卯
朔越八日丙戌聖天子遣奉御奥兀剌赤唐兀
歹速古兒赤觀音奴等馳驛欽齎御香銀盒錦
幡白金一錠同守臣嘉議大夫保定路總管兼
府尹本路諸軍奥魯總管管內勸農事韓大亨
躬詣北岳安天大貞玄聖祠下牲牢備舉典禮
再陳祈禱代天倏忽飛星於瑞靄精誠感聖徘
徊崛起於祥風上伸聖主之徽猷下表天臣之
誠懇噫神聖斡旋於異景俾帝皇溥洽于昌期
翠琰明刊皇基永固 延祐庚申五月日

三

侍講學士傒斯撰

五岳秩祀制自唐虞有國家者遵爲令典今上
皇帝臨御之七載是爲後至元五年以正月十
有七日丙子御樓毛殿召翰林侍講學士愛牙
赤集賢直學士揭傒斯至殿上敬授香幣曰汝
其代祀北岳若北海濟瀆南鎮其往欽哉臣愛
牙赤等既受命以是月丁亥至於北岳與保定

路達魯花赤黑廝曲陽縣尹閻良等咸齋沐就
次己丑以羊一豕一敬祭祠下薦灌陟降儀物
備周天地穆清神人洽和禮既成重告于神曰
天子爲天下神民之主然國非民不立民非天
地山川出雲雨產財用無以資其生是故天子
祭天地祭山川祭社稷皆以爲民也惟神主茲
北岳我國家受命又肇自龍朔則國家之運惟
神是賛北境之民惟神是依今天子親遣重使
脩其恒祀既誠且謹神之報効當何如哉神其
聽之毋作神羞遂書以爲記 至元五年

四

周伯琦撰

至正十年歲在庚寅月正元日皇帝御大明殿
受朝詔遣使祠岳瀆海鎮於是集賢學士資善
大夫臣沙剌班崇文少監亞中大夫同檢校書
籍事兼經筵參賛官臣周伯琦分祠北岳越十
有四日己巳上致敬于授匳夔而太府頒寶旛
二白金五十兩爲祠具即日陛辭乘傳以行又
五日至曲陽縣宿祠下明日甲戌臣沙剌班臣

周伯琦暨嘉議大夫郡守臣宋紹明行三獻禮
天靈風穆星月清潤牲醴旅陳祼奠嚴慎祝辭
薦愧肸蠁昭格咸曰耿耿休哉惟天子爲神人
主神依人而行神饗則人寧然恒岳北峙標望
燕趙距京師五百里天元貞固磅礴渾厚保靈
祀於億萬年豈直興雲雨資財用而已哉世祖
受命肇新祠宇歲致明禋與望秩之意若合一
轍皇上循彝典命專使於歲之元日所以敬神
恤民者無所不至夫畿甸安則天下之民樂

建用皇極歛福敷錫從可知矣臣等代祠既竣
謹書于石以紀歲月臣周伯琦拜手稽首記

五

劉源撰

天眷聖元誕膺景命以有天下敭薦上帝望秩
山川遵古典也昔我太祖皇帝龍飛朔陲奄有
中土未嘗不以敬天卹祀爲心世祖皇帝創業
垂統混一區宇立經陳紀寅亮天工而敬天卹
祀之心愈嚴愈謹內之則郊廟社稷外之則岳
瀆海鎮歲時脩祀著之禮典懇懇焉期刻虔致

而不少緩也列聖相承有隆無替今我皇上寅
紹洪圖祗繩祖武持盈守成右文崇禮其於祀
事尤致意焉以御極之十有九年當至正十一
年正月上日命丞相選動舊臣子清望朝士惟
五岳四瀆四海四鎮致祠使丞相選十人分五
道總一十九祠列名奏可亞中大夫僉宣政院
事百家奴翰林脩撰奉政大夫通知制誥兼國
史院編脩官劉源其一也十二日太府監出名
香千兩銀盒四寶幡八白金一楮幣以緡計者
千五百其祠北岳濟瀆北海南鎮副香之物各
有差十五日上御嘉禧殿丞相以香貯盒領使
人入使人滕御前奉香以進上舉香加額密祝
良久其精誠之意隱然著於玄默之表復以香
授使人出即馳驛各之所祠十九日僉院暨源
抵北岳安天大貞玄聖帝祠下翊日率守土官
保定路達魯花赤月魯帖木兒通議具三獻禮
丑初入班懸寶幡二几白金一副香楮庭事黎
明事訖當祭之夜也宮庭肅穆山木陰森孤燭燎

熒煌星月輝映以其明德照臨而天香芬馥藹
然塞乎天地之間神之昭格愔愔然有動於中
于以見體物而不可遺之效也僉院請記源惟
有虞氏巡狩柴望之禮載諸典冊信而不誣秦
皇漢武因祀求僊苛擾耗蠹黎庶病之可戒而
不可法也必矣我祖宗灼見于斯誠慮鑾旂所
指千乘萬騎勞民動衆何可勝言故遣使函香
以將誠敬酌之古而合行之今而便矧將命者
毋怠而有恪也傳所謂損之益之與時宜之我
元有焉迺作頌曰天子聖明明德惟馨精致虔
誠使人欽承將事肅清禋祠告成神德有恒神
道助貞氣協昭冥山川效靈風雨時興澤遂群
生億萬維齡望秩禮行大恒以寧是年是月是
日源拜手稽首謹記

六

至正十二年歲次玄黓執徐月正元日皇帝御
大明殿丕惟明王奉若天道祗若上下神示乃
命秘書卿臣完者帖木兒應奉翰林文字臣正

宗往於北岳其代予祀其克欽承有加無替臣
等奉白金薌幣越二十有一日丙寅暨守土官
通議大夫保定路達魯花赤兼管本路諸軍奥
魯勸農事塔失帖木兒伏謁壇陛蔵事之夕天
朗氣清琅風泠泠於赫厥靈來格來寧若有告
曰明德惟馨天子萬年與岳同恒承茲嘉應用
對揚于王庭應奉翰林文字文林郎同知制誥
兼國史院編脩官前進士正宗謹記

方岳之祠昔爲上祀歷代明禋其夫之敢懈皇元
混一以來遣使歲有事焉非秘祝也敬神恤民
之意盖昭昭矣今上皇帝敬遵祀典以邇者四
海漸至無虞畏途復夷望祀之禮久從便近未
愜淵衷至正壬寅春二月己亥御宣文閣手奉
内香加額以禱以祈奉命太府出白金盒一錦
幡二白金爲兩五十仍降璽書授秘書少監臣
許寅代祀北岳是月晦戾曲陽三月丁未朔與
守禦臣湖南宣慰司同知吳帖木土臣中山路

總管徐璘等謹齋沐敬祭祠下牲醪潔馨籩豆
有踐情文悉備莫或有愆於時乾坤清明列宿
煇燦神人以合翌日戊申時雨沾渥民大悅竊
惟皇上至誠之感乎惟岳明靈之昭格捷於影
響無遠弗屆所以鞏皇基壽民脉雨暘時若百
昏順成舞羽兩階之儀漸復隆平之治然其效
可目覩矣禮既成與祭官屬僉曰祀事孔明非
文諸石無以為歲月之紀於是乎書中山儒學
[illegible]葛守德曲陽尹阿魯回等咸列如左曲陽
昔為保定屬邑今隸中山云 至正二十二年

拾遺

後魏孝文帝祝文一

維太和十八年敬昭告于恒岳之靈天極構高
人暉肇啓幽明合歡百神同悅今龍旆鳴鑾載
還伊室邁歷恒巒路隣陰岳惟靈作鎮出納炎
氷帝道資功坤儀憑德故遣兼官以牲玉薦于
恒岳之靈尚饗

唐太宗祝文一

維大唐貞觀十九年以太宰之奠敬祭于恒岳之靈次蒼蒼元氣紀三光而成象茫茫后土鎮五岳以成形衡岱啓東南之趾嵩華表西中之固惟靈山之秀峙亘朔野而標奇數嘯龍騰風雲之所吐納霓裳鶴蓋神仙之所往還疊嶂參差凝烟含翠重岡紛亂照日分紅絕壁千尋孤峯萬仞桂華侵月松蘿挂雲幽澗冬暄飛泉夏冷實符臨代邦之美靈蛇表陣勢之奇鑠石七年無以虧其大含波九載不能損其高巍巍乎與乾坤而永固隱隱乎橫古今而不絕屬以授旗趙郊誓師冀士敢薦牲玉惟神饗之

渾源州志之文

知州鄭允先

一

維渾源恒山為古北岳德配玄冥巍然爽然蓄納風氣屏蔽中夏雄鎮朔漠其神靈充於四岳夏異焉粵自虞氏歲十一月北巡狩躬行望秩雖牲幣之數爵號之等其詳靡聞所以致崇極於岳神者尚矣厥後飛石東遷祠于曲陽歷代

因之永以為典是恒山之祠廢不復舉至其興
雲霧澤下土名材珍藥之所產榮光休氣之所
鍾茲山之靈固弗泯也逮元魏氏都雲中創宮
觀以表厥靈唐先天中錫以王爵玄宗臨御詔
賜觀曰龍泉觀以龍湫居岳陰也至宋祥符間
秩封位號益加顯隆遼金之際風亭路榭締構
日新莫可殫紀降及元氏世變不一盛衰之相
循亦其理宜也況茲山乎
聖朝以神武混一區夏極地際天罔不臣服文
臣武臣慎乃攸職洪武五年命龍虎將軍周
立領山西行都指揮使司都指揮使以龍虎將
軍王侯約貳其職出鎮雲中侯剛嚴粹潔寬猛
兼施撫戎有律臨下不擾大憝克清邊陲底寧
嚴恭神明罔敢或怠作藩之八年夏雲中不雨
麰麥半收秋淫雨洊至禾黍黓黑冬雪不積地
明年春時雨彌罕侯奮然曰諸侯祭封內山川
禮也余奉命蒞是邦非其所祭而祭之是為淫
祀今恒山吾所統理予其墜不舉可乎矧今雨

賜不節屢為民病其祀典不脩之咎歟雖蒸祀之非時亦吾所以敬神勤民之意不猶愈於已乎遂齋祓翌日乘輶軒詣祠下又翌日昧爽盛服入就位百執事各領所職牲醪肥馨籩豆淨潔絲管迭奏登降有儀誠竭於中禮備乎外神靈洋洋具饗具歆和風冷然景雲煥發天朗日輝侯益虔弗懈祀訖聚賓屬舉觴命之曰祀事之舉吾之職也然明宮齋廬震雨凌風不蔽星月稻翳蕪穢麀豕噭嘷可委而弗慮乎矧恒山為五岳之宗雖以飛石遷祀于他所而前代褒崇未之或替茲其可弗念哉僉應曰諾遂遣偏校督兵徒闢遺祉薙榛荊轝糞壤復捐緡錢若干貫鳩集工匠儲材於山陶埴於場治築庭壇侈新易故稚耋交賀里氓勸趍月不載期而功告成榱桷翬飛像塑儼麗門闕齋廡宏壯軒豁神居是寧人可瞻仰庖湢之所百用具脩工畢驛聞爰委從事董亮賫牲醴告成惟謹時洪武十二年四月四日甲子也既而賓屬請勒諸石

著于不朽咸以屬之允先辭弗獲竊惟神高聽
卑誠感必應侯之事神勤民其可謂純篤備至
也已神之報施庸可量哉宜其輸忠皇室羽儀
天朝澤流四海茲未艾也迺繫之辭曰北岳恒
山玄冥是宅維昔巡狩舜類牲帛厥後遷祀飛
石曲陽歷代堙蕪茲山靡彰奕奕靈宮肇拓跋
魏褒崇有典唐宗之世
皇明一統四夷來王曰彼北庭侯任隄防事神
勤民夙夜靡懈噫岳神宮曷極其壞嘉烝既薦
錫福黎祉神居永寧祚我家邦

二　　進士陸璣

山西大同乃古雲中郡北岳恒山在其域焉天
順辛巳我
英宗皇帝以西北扃鑰京師藩垣乃命世將彰
武伯楊公信總領鎮撫其地成化乙酉
皇上嗣登太寶以公練達命還京視操三千營
士馬未幾胡虜犯邊廷臣推公昔在延綏曾手
斬賊酋阿力台王毛里孩輩八人知名夷狄請

命掛公征西前將軍印仍鎮大同虜闖風遂遠
遁跡公蒞任敬念北岳為朔方大鎮名山與已
之守帥職相表裏凡有災氛民務兵事輒咨諸
監兵太監覃公璣等至誠禱禳無不響應成化
庚寅春西戎連結北虜寇掠陝西越河東以侵
威遠上勅公率兵往殄其亂公決定籌策仍祀
岳而行至胡柴溝大克之斬賊首帖木王特知
院等千餘級獲戰馬數萬匹以是兵威益振邊
堵宴如公謙讓不伐歸功于岳神時綏德郝公
淵之由監察御史擢知大同事以為神人胥有
功烏神功宜彰人功宜勒乃立石於岳山屬璣
誌之璣義其舉不敢辭謂夫五岳之神視三公
其能興雲雨弭災兵與世之妖禍血食為淫祠
者固大不侔宜乎表章其聰明正直靈異于天
地間也至於人之祀神又必夙昔能宅心累行
造功福民至誠弗爽斯能昭格焉耳昔成湯禱
於桑林之野而大雨武王告于名山大川而克
商豈果在六事自責之言與夫祗承上帝以遏

亂略之語遽能効哉良由湯武救民之風心有
素孚于不言之間者故孔子曰丘之禱久矣今
楊公之禱于地岳旱焉則雨氛焉則祥兵旅焉
則勝又豈區區禮文之間而已哉璣在兵曹觀
政時嘗聞政堂羡公之性資沉毅心志忠勇韜
畧得於家傳自含人建功歷九階榮進伯爵屢
受朝廷寵異錫之鳳盌蟒襲明甲寶刀以旌其
能是知公之賢神實鑒之宜其感格而并彰岳
之德也已抑璣於是嘗竊攷五岳之神在李唐
時封以王爵逮宋時加以帝號均僭也誣也我
太祖高皇帝御四海致太平以正天下祀典其
諸妄封王爵帝號悉詔革去且禁民之瀆祠也
而民俗乃相傳歲四月四日為神誕辰至期多
登祠致祭奠幣獻財費以百計盡為山下諸刑
流所利嗚呼天地開闢岳山雄結之時人且未
生曆朝未有安誕之可稽耶封內山川非諸侯
不得祭季氏旅泰山尚為僭瀆況士民乎禮曰
非所祭而祭名曰淫祀淫祀無福說者固曰淫

過也以過事神神弗享也故無福愚曰非惟神弗享也且褻瀆以招譴傷財以病生無福信然為是方官長之賢者宜乎正救斯弊上以匡神德安神心下以鮮民惑節民財不為迂務細故也呂刑曰絕地天通罔有降格群后之逮在下明明棐常茲其義歟記成附書此以告

三

學士劉珝

山之尊者為岳而恒山岳於北者陰終陽始其道常久恒之名以此水經又謂之玄岳天文志大梁析木其神主於恒山辰星位焉著于書載于史雜見于傳記豈獨其高峻嶔岩撰羅霄漢擘冀魏截幽燕亘方之奇觀哉蓋其威靈烜赫作鎮一隅自古萬乘之君罔不祗祀況其下者邪我國家禮敬百神視前代尤謹乃洪武三年詔天下岳鎮海瀆之神悉以山水稱其歷代崇奉徽號瀆禮亂經之典盡去不用此我聖祖灼見神天之本意誠所謂大哉王言萬世有天下國家所當法也

列聖相承率循不易今上仁聖聰明聿循丕績
嚴恭寅畏以交神祇菲食儉服以崇廟祀每歲
孟春祀天于南郊雖當風雨旋爲傳霽至誠感
神于此可徵我
皇上神禮之盛如此乃大臣爲國安民于外烏
敢以祀神爲緩事哉澤源州南二十里許即恒
嶽之所然廟適在山半崎嶇蜿蜒無平地可居
上兩旁風廟貌傾圮甚不足以聳人之瞻敬今
巡大同右都御史大名王君世昌來撫茲土即
有事於廟周覽徘徊慨然曰廟不飾何以綏明
靈稱神譽哉守土之吏其責孰大於此者乃進
知州關宗俾易而新之宗退而協其僚佐督勸
民工財出於官木斬於林石伐于山因舊益新
反故爲華若殿若廊若門以間記者三十餘深
倍之以工計者經年而成以緡計者千百之數
像設嚴畏軒陛重隆上巢飛雲下瞰澗谷土木
采章極其輪奐改作於成化四年秋八月訖工
於成化五年秋七月宗具本末以成功復于都

憲君肆走書京師請記夫恒山之載在祀典其來尚矣上而國家下而臣庶莫不尊禮雖民愚之荒纊悖傲亦不敢侮是豈有所勉強而然哉蓋由神靈陰翊默相福庇朔土其功甚鉅都憲君巡撫代郡凡七載威望尊嚴法度振舉雖權貴素浸漁者今皆斂跡雖敝卒窮民素饑窘者今皆豐足歲則大熟民用胥悅豈直民也其於邊事尤所殫慮夫寇出沒大事也成化三歲賊首毛里孩擁衆迫邊鎮亘二三百里邊人震驚以為自正統以後無此舉也維時精兵皆西征都憲君親率老弱之卒指揮將士奮不顧身生擒二賊王斬首四五十級賊初易之至是皆噬指落膽遂潰去豈直禦敵也將士之休戚儲蓄之盈耗靡不詳察而周知之人莫敢欺邊吏號為神明夫邊民按堵邊患不侵朝廷無比門之憂都憲君之功也明則有人而謂幽不賴於神之妙運陰陽參贊化育以衛國庇民者是誣也傳曰明有禮樂幽有鬼神天理

人心其致一也詎不信歟廟而祀之是豈特守
土者之心實則列聖體神之心天之心也合而
言之皆王政之大者不容不文其事于石

恒山廟銘二章　唐學士李荃撰

維神兮作鎮壬癸善利萬物兮德配諸水雄峰
屹立而朝山邐迤閃電雷愬鬼神其神靈兮福
之所覆福善禍淫而正直如矢
君恩覃兮流湯湯汨神道蕩鬼方四瀆為公兮
五岳王山戎臣首而犬戎北亡勒貞石以一固

浮大海之三桑　天寶八七年　周王褒

渡河北詩

秋風吹木葉還似洞庭波常山臨代郡亭障繞
黃河心悲異方樂腸絕隴頭歌薄暮陰征馬失
道北山阿

謁嶽廟詩

二月風猶勁三時雨未通遠尋關塞路來謁嶽
靈宮翠柏輝金榜蒼臺繞玉龍狂夫無所禱憂
國願年豐

飛石何年到宮牆此獨尊過雲連
北闕馳霧達天閽崖壑諸靈拱丹青古殿存閭
閻思
帝德鍾鼓報晨昏
不是修仙地誰為絕粒謀崔嵬環北極迢遞府
南州俎豆循周典山川憶舜遊殿庭雙玉柱曾
見舊諸侯
嘉靖庚戌春王二月下澣
欽差巡撫保定等府地方兼提督紫荊等關都
察院右僉都御史少峯商大節書
關巡雜詠十首其一
攬轡沿邊郡川原暑氣深前驅分負努諸將總
如林斜日招搖麗高雲巘嶼陰出車聞六月賦
詠豈于今
其二
團扇搖輕羽綸巾岍皂紗人非諸葛侶鄉是子
龍家車賦催頻劇關河度轉賒雙旌報飛將
馳騎背人斜

其三

靈曜西飛急昔賢安在哉水環燕社去山對趙
宮闕白玉增新市黃金玘舊墓悲歌問遺俗頗
教倘歸來

其四

玉帛趨群望冠儀儼上公地形幽薊迥祀典岱嵩
同飛石誣虞制崇壇表宋公肅瞻憶雲朔氣
勢本來通

其五

倒馬關逾峻盤紆度險難諸峯迴巘業亂水瀉
潺湲成古凭巖立垣長接塞還宋臣遺跡在悌
石箭痕斑

其六

迢遞浮圖峪飛狐險至今千嚴盤地軸一徑入雲
岑石墮晴雷轉林深午日陰尚聞戎馬點比歲
此侵尋

其七

斜日四山暝奔雲萬馬過雷陣咤鼙鼓雨勢走

江河懸壁飜濤下連峯亂靄多將軍依大樹沾
灑把琱戈

其八

荊蔓緣山僻松花滿目鮮當關憐鎖鑰戈屐賸
攀緣日下東瞻近雲中西望偏鞚弦諸將士敵
愾異它年

其九

晚叱龍泉馭宵期鷲嶺棲徑真空虎豹旌忽
裊雲霓燈大燃愁燼風雲去不迷誰憐習池侶
醉唱白銅鞮

其十

黍稌連阡陌占年慰此遊麥風迎蓋拂槐雨
抱簷流夜氣消殘暑邊聲靜早秋論功應有
日先拜富民侯

嘉靖乙巳夏六月奉
勅巡撫畿輔地方都察院右僉都御史東郡蘇佑書
北巡雜詠八首有引
嘉靖二十五年冬予既南巡歸自趙衛之墟則從

定州視曲陽謁恒祠歷行唐靈壽平山以及獲
鹿井阜諸邑倒馬龍泉故關盖密邇焉維時嚴
冬飄風颸颸雨雪霏霏所經川原里道險夷民
風邊患休病嗟靡盬念不遑覩事興懷不覺成
詠因寄稿於院壁以存時歲吏從旁書之以告曲
陽今請附石於嶽廟中予固謝不雅然觀風陳
詩予職也因許之以嘉平既望閩同安近山傅鎮識

其一

按部偶無事孤成坐晝深相看臺上栢獨抱歲
寒心稼穡憂偏切河梁信易沉旅霸未可遣關隘
日風陰

其二

祠殿古城隅嶽靈護帝樞曉臨烟樹冷雲鳥
露盤孤飛石何年應望霓待爾蘇還知薦顛意
辛苦爲民無

其三

攬轡行唐路採風試一諏民窮餘瘠土賦急及耕
牛官府仍多事閭門但百憂慇懃父老意歸

以達
宸旒

其四

纔稅中山駕披雲望井陘單聲臨曙磬旆影動
寒星官拙慙爲雨驄馳笑類萍敢辭行役倦願
病符求寧

其五

漸歷嚴關地前旌出定州山空同鳥度河溢鑿水
浮古樹迴村杏寒烟隱驛樓所經風景異靡監亂
鄉愁

其六

感時冬欲盡行縣路偏長遠戍孤城出懸崖積雪
望採風還此地適館近斜陽仗劍懷猶壯酧恩詎敢
忘

其七

未識諸關險來舒千里眸西原當魏晉北極控燕
幽天迥黃河戍沙寒白草溝將軍誰繫虜我立本
金甌

其八

睥睨近登臺荒烟曉望開河分濾水斷山接太行
迴虎豹當關出鳳塵攬轡來亦知蒲柳質不道無
儒才

謁恒嶽廟四首

岳勢盤亘接太行東連瀛海正茫茫紫芝峪僻迷
玄谷白虎峯高俯夕陽北狩當年逢朔雪重華何
處建明堂獨憐後代輕河北錯認天風啓棟梁
湫湫朔方黑帝宮醫閭遥與渾源通星辰家在山
河外雲雨權歸掌握中此何
清朝六合混天高北極五臺空庭前弔辨安王石平
戴傳疑到海東
憶昔神堯有冀方遠稽虞典更章章琴臺久矣
空蕪沒鬼壁傳來似杳茫正號萬年還舊制登
封千古陋前王周回老樹凌霄漢早晚雲騰鶴馭翔
岳鎮恒陽聳碧台不知幽徑幾年開山靈近擁皇
都勝雲氣遥從太茂來祀典昭明垂宇宙碑陰森
列照蒼苔蹋山願借綱維力化作金湯奠九垓

嘉靖丁未秋日吾歷山人王士翹書

奉北岳恒山之神書

欽差提督學校巡按直隸監察御史阮鶚頓首啓

勑封北岳安天大真元聖之神曰惟

神屹立

王畿上應其極八郡之民在畿內者以神視之則皆

赤子是故爲之就利避害宜其時且均也鶚昨歲夏

校文事於秦土凡所經歷之地神錫之膏澤無不均

且時秋九月西行神方雨真定夫雨於東不雨於西雨

於秋之抄不雨於春夏之交雖雨無救於赤子之

死亡然則父母之心其爲之就利避害將亦有厚薄

於其間乎不然則西郡之民其弗處歟有司之秩

祀其常時歟監司之所以厚望於神者其猶弗至

歟何其厚於東北而獨薄於此歟鶚茲南行取道

河間中歷真定每每見百姓阻草茹木以爲食鶚

以爲神必鑒之將或有待遂不敢遽啓以瀆聽及

抵順德時已暮春矣日異神之雨而雨不至也鶚

面啓順德之威靈公意其并聞於神也然又候至

三日及五日止以微雨來初夏祇廣平其枵腹於野待餔於官者猶夫真順之赤子也鶚復面啓廣平之威靈公意其聲聞於神也而廣平之神藐然不介諸念鶚退而思曰治民事神鶚之職也民失其所鶚失其職矣不得已故求計於神而神也者則呼吸風霆卷舒雲雨乃其能事而今不然其不能乎其亦不爲乎若曰不能則人矣何以謂之神若曰不爲則時風雲雷雨而均之於民者神之職也此而不爲神將何爲乎今其書具在二公不聞於神鶚則聞之二公譬則郡守也岳神譬則監司也郡守不職聞於監司理歟夫治民事神而遽至於是天豈得已之情歟惟神均其膏澤而錫之以時庶幾八郡之赤子猶得扶杖延領以恭受大父母之惠也言靡盡忱臨緘悚息

大明嘉靖辛亥夏四月十有五日鶚再頓首具

奉謝北嶽之神書

欽差提督學校巡按直隸監察御史阮鶚頓首啓

勑封北嶽安天大真元聖之神鶚前具啓計程三日

或者真定令陳希元奉鶚啓詣麾下投之
從者十七日寅刻陰雲在郊未刻東北雨鶚
念曰神其奉我
君之祈乎申刻西北雨鶚念曰神其應撫按茲土
者之求乎鶚縞素跽候於公廳酉刻雲雷載雨
東西北翼而南翔歷戌亥二刻民大悅鶚慶幸不勝
惟呼神叩首而已竊以雨不待求而神自降民不待
令而神自通今八郡之民死且逃鶚等但知令民以
求之而不知自令及其雨蒸鬱而不降民抑鬱而不
通輒歸咎曰其諸民之厄乎其諸神之責乎允苦
茲則慢神而霍民其罪不亦重乎宜乎神人共怨發
之呼號噫喟而為風昨御史盛前書曰吾心與天
地相為流通今為私邪橫念自相背負雨不滿望
皆汝謙不德所致也再書曰風雲雷雨不在蒼蒼而
在於人之屋漏今若此無怪其不時若也鶚十七日早
持其書示僚屬曰雨必來矣夫御史盛二書之言皆
罪已鶚前三啓之意皆責況順德廣平威靈公俱
聽命於我岳神而風雲雷雨有不能自由者乎鶚

激神以愚民競競然救罪且不暇而況於雨乎乃知
神錫之玄澤為慰我
君上之心而以時降之耳為八郡之民死且逃而感通
之耳鶚茲藐焉其何有於神哉其何有於民哉今民
求於神而不能自令祇自速其棄而已矣仰 止恒山布
此慶幸之私以謝
神惠
大明嘉靖辛亥夏四月十有九日鶚再頓首具
維
嘉靖二十七年歲次戊申七月甲戌朔二十二日乙未
欽差巡撫保定等府地方兼提督紫荊等關都察
院右僉都御史李仁視師邊關道出曲陽縣謹用
剛鬣柔毛酒果之儀昭告于
北嶽恒山之神唯
神幹旋元化默運玄功奠我畿輔配于華嵩曲陽
之阻有侐閟宮牲帛祝號祀典攸崇繄余不類謬簡
宸衷拊循有衆贊於兵戎客歲防虜歷秋徂冬功
收不戰神鑒孔融惟茲秋月再遏頑匈寧內安

帝命是恭圖惟永祐以克有終刑牲酌醴敬矢異
悰神其歆若俾歆其從尚
享

自靈壽縣請皐平山行漫興十首

其一

征途何太嶮山氷亂停迴水脉通千谷山形接五臺
馬從石上度人自渚中來緬憶滇南路茲遊忽自猜

其二

崎嶇登草徑盤曲迴林稠岡勢高低合溪湍南北
流逢函三下馬遇度十停鞾勞後何須惜山川自
眸

其三

萬嶂堆深碧千林發淡紅鳳搖霜後葉烟簇雨
前礲劍拂豺狼窟旌穿虎豹叢路岐隨處有
不復辨西東

其四

岡繞雲中寺溪分霧裏村風光凌瓦殿隰鼠護柴
門鐘磬隨風散牛羊趁草蹲山人應避世今古十

朝昏

其五

傳石來山閣停輿問煖泉地幽誰是主殿古不知
年允走穿黃草鳶飛不碧漣老僧經卷罷短衲
步霜田

其六

林深多獸跡路僻少人經古廟松常綠幽蹊石自
青蛇藏枝掛殼鹿過草含腥不為地山縣何緣到
遽垌

其七

危嶠摩空立攀緣度峻梯雲峯排劍戟風磴阻
輪蹄斜徑惟通鳥懸崖土墨藜舉眸寒鴈近回
首嶂烟底

其八

白茅封矮屋拳石護疎枅有云常通霧無憐自
倚巔山姑尋野蔬童子汲流泉倭叟形雖苦無憂
意自便

其九

枯樹饒新木山樵日斫雲斧斤緣麓響歌歸門
溪聞泉石堪成友猿麋自合群斜陽原谷上猶爾
戀餘曛

其十

松林有隱淪遯世自躭貪不與簪袍接時看木石親
山枝搖風尾沙溜起龍鱗樂盡烟霞景奔忙愧此
身

嘉靖辛亥孟冬吉旦章丘東江楊選書

渡水尋山復此遊停驂無事坐清幽風傳虛榻清燈
暮雨暗疎林紫塞秋寇盜中原匡濟薄鄉關千
里夢魂悠南飛徒羨今宵鴈夜半江天蘆荻洲
右過新樂述懷之作　松里才

謁北嶽廟三首

其一

黑帝行宮何處求曲陽城護石壇幽恒宗上應辰
樞舊祀典宏開世代悠山接五臺常北拱水分三
晉盡東流峰巒環繞燕雲外功限華夷億萬秋

其二

大茂秋深爽氣滋山城習靜暫遊時小臣代狩逢戶
典千古登封陋漢儀天近松楸饒雨露日臨宮殿動
蛟螭微處展罷憐無已重訪江湖未有期

其三

去年東嶽暮春歸今日西關欲換衣域內名山
真獨勝世間何石可能飛雲霄老檜蒼龍起
晉魏殘碑碧蘚依民瘼莫方曾念及水鄉八
月稻粱稀

癸丑秋半之吉浙人馬三才頓首書

祭恒岳文

維

嘉靖三十四年歲次乙卯秋七月癸巳朔越十四
日丙午

欽差整飭井陘等處兵備山西提刑按察司副使俞憲
督兵防秋暫駐曲陽卜以又明日戊申閱實軍旅
益加訓練以待胡奴不時之警乃載牲陳帛恭
祀于

北岳恒山之神而告之曰

天惟助德神寔依人維神血食茲土有年矣而每[illegible]
虜患頻仍神不遑恤豈
神固不佑吾
君之德而將徒食吾人之報耶往事莫追徒爲歎
息今者秋月將圓胡馬方騁既云由滴水而犯京
師又云合諸營而惡居庸聲東擊西變詐叵測
憲將盡驅六郡之師合并三關之力附和群策殄
戚諸酋載清朔漠永奠
皇畿消吉閱兵矢心誓衆
神其我助默効英靈凡我所之無不如意或不戰
而自屈或有戰而必勝共成丕績上紓
宵旰之憂懋著先聲遠奪氊裘之氣則神貺
允昭于有赫而報享爰及于無窮矣若其坐視
猶昔罔競厥功則自作神羞人將奚賴維
天恐亦不直于吾神也惟
神其鑒哉之尚
饗
恒山廟拜謁

名山神應本無方赤縣高秋萬木蒼峻嶺
重標鴈塞行宮千古壓龍荒雲連大茂時來
往日近明光互頭歲願與嵩衡長比壽年年持
此奉
君王
恒陽絜祀望明神片石飛來妄也真德應玄冥
常配
帝位依北極上通辰時榮正協垂裳治風檜猶疑
廣樂陳閬說紫衣曾助陣可能同我滅胡塵

直隸廣平府曲周縣為祀典事嘉靖十
一年九月初一日抄蒙
巡按直隸監察御史施　批據曲陽縣申
准曲周縣縣丞侯述訓關前事竊聞雲書
肇望秩之禮周詩陳葆桑之篇崧嶽降神
帝甫輩出經典所載昊可稽也茲我
聖明一統天下定都北平而北嶽恒山密邇畿
甸蓋自
祖宗以來代有祭告與夫古今名賢紀述充

有如國初
聖祖位號之正以及今日
皇上元嗣之祈是皆天下萬世之慮無忝虞周
詩書之陳者也職今以公事至於鄱陽因
行拜謁此嶽之廟顧瞻庭堂碑刻甚盛而
以年歲久遠多致字書剥落私切慨念乃
有知縣方紀嵩暨僚屬師生人等共謀抄
錄請纂為誌此人心義理之同然誠一方
典籍之不可缺也職雖鄙陋樂觀厥成第
以事本公舉在下私雖擅專合關前去煩
為轉達合干上司申面示明示遵奉施行等
因備關到縣准此緣係祀典事理擬合申
請明示施行蒙批看得此嶽廟之設其來
遠矣一方巨鎮切近畿輔歷代有祭誥諸
賢有題咏其紀載碑刻甚盛前此向失纂
修不無漸堙沒奉院已親謁閱視此請
甚義舉也但欲為之必須得人綜理曲周
縣縣丞侯廷訓學識優長既始其謀先

其事然年久碑文剥落尤須委官校正
得元氏獲鹿二縣儒學教諭尤時熙馬宗
魯問學頗該堪以委用即行各官前去曲
陽縣督同知縣方紀嵩并儒學教官通將
碑刻抄謄校正仍行會知縣皇甫汸類次
成編擇吏善書就量動本院贓罰銀兩顧
工鋟梓不可浪費限在日下完成仍請大
作家序之以成紀集是亦觀風採俗之一
端也各官其勉之此繳蒙此除各官依蒙
外今該致仕經歷魏達主簿朱璽監生趙
來鳳魏晉卿李淮例納指揮等官趙嘉趣
劉錫并曲陽監生許佑等各聞風慕義不
煩公帑願助工費共成盛典合就備查給
付刊刻完報施行須至出給者
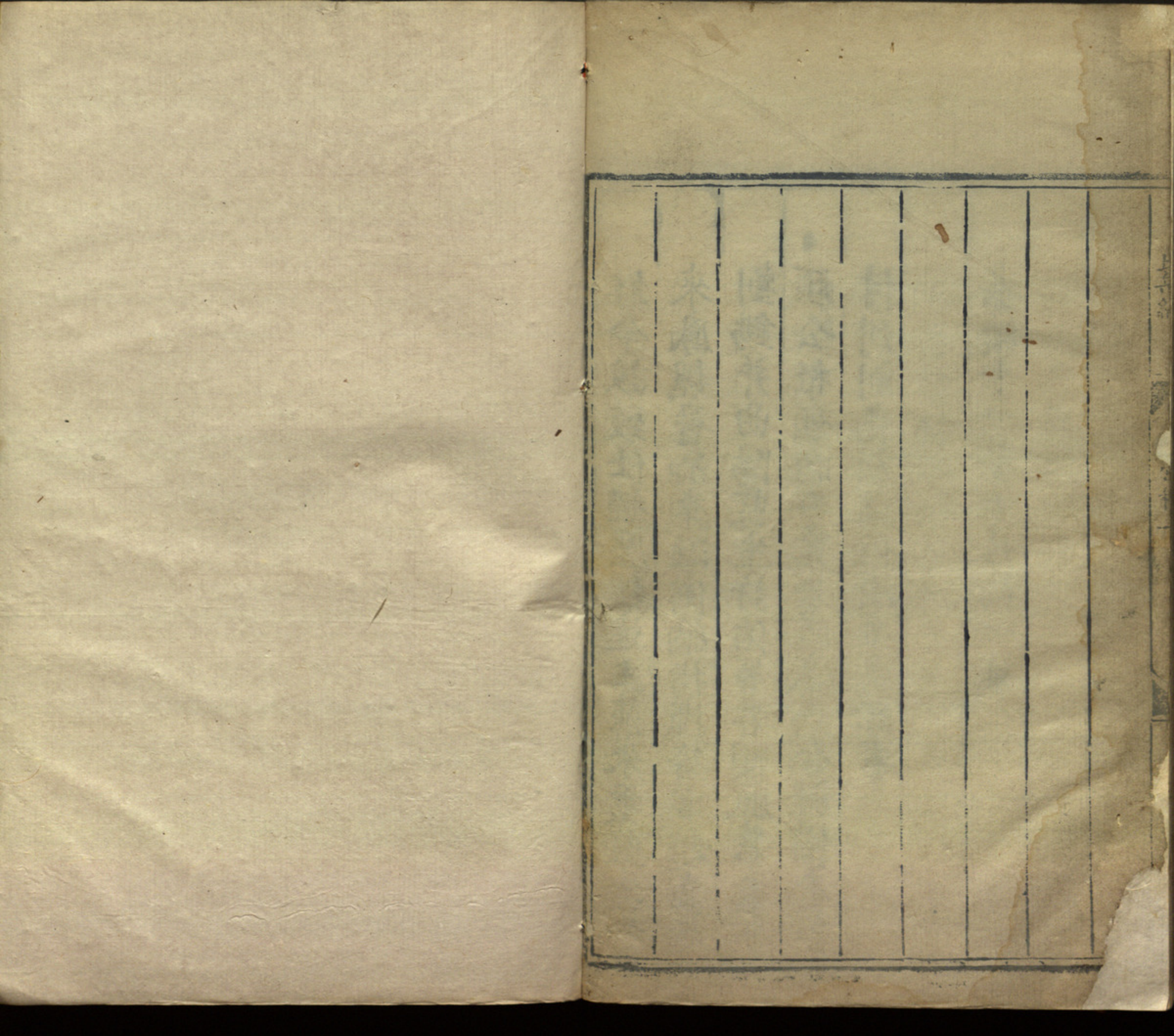
嘉靖十一年十月初一日