萬曆絲綸錄

刑

11 , V

~~B617.C1~~
~~A1~~

V
B617
C47

絲綸錄

禮科都給事中東魯周永春輯

元年五月二十一日刑部一本查叅留曹失錯
以一法紀事覆刑科本奉
聖旨這事干刑名豈容忽畧旣罪無出入堂上官
姑免究該司官罰俸二個月承行吏典南京法
司提了問
二年二月二十一日兵部一本庫藏蚤夜被刼
事覆江西巡撫凌雲翼本奉

聖旨這縣庫被刼賊情重大撫按官就該查司道
等官并典守員役先行參奏一面立限捕賊如
何只朦朧奏報你部裏又寬與限期直待十月
間方行查參似這等上下彌縫姑息何如得盜
息民安嚴大紀周于德都著住了俸戴罪緝捕
候拏獲其賊之日具奏定奪其餘依擬
九月初四日刑部一本糾正詐僞以彰法紀事
覆司禮監各衙門本奉
聖旨這厮每明欺唐王母子孤幼敢肆奸罔趙忠
着監候詳決常福姑饒死送司禮監奏請發遣
二犯所奏袁福徵情節如何通不一問袁福徵
輔導無狀行止有虧着革了職發回原籍爲民
王用王福閻聆都革了職其餘依擬
十一月二十一日南京刑科給事中楊節等一
本積惡內使酗酒禁地凌辱科臣等事奉
聖旨張進革去管事着李慶嚴加戒飭其餘禁約
事宜都着遵照勅諭行該部知道
三年十一月二十二日刑部一本差官恤審届

期乞勑慎擇以稱任使事奉
聖旨五年差官審錄係朝廷欽恤重典今後務選
老成公正精通法律的方行差遣復命之日既
不行考察堂上官却要不時體訪有不諳刑名
行事乖方的照先朝事例不時叅奏降黜其餘
俱依擬行
二十三日都察院一本有司失囚支吾欺罔等
事覆舒鰲本奉
聖旨該州賊犯越獄至六名竟不申報若非隣縣
捉獲則此事竟成沉匿各署印官彼此推諉隱
瞞厥罪惟均程杲着革職爲民白希珩姑以原
職降一級調用各地方隱蔽事情恐不止此撫
按官務要不時體訪稽覈不許扶同容隱致壞
法紀
四年四月二十一日都察院一本虜衆內附邊
患稍寧等事覆石茂華本奉
聖旨劉畿袁登仕朱瑤段永韶袁登俸何思李進
已宋田侵盜邊粮數多着照近旨即便斬首梟

示仍嚴提嫡親家屬追贓還官段永述等孔章
等姑着監追完日處決魯東海等秦輔等孟友
相等都勒限追併完日發遣發配發落原森革
了職爲民其餘俱依擬
五年八月十四日刑部一本看詳章奏事奉
聖旨嚴清等已有旨了這是衙門公事如何獨叅
堂屬官一人且近來各處奏勘刑獄事情中間
議擬不當事體乖張的甚多你每未見一言駁
正及有旨處分的却又重復叅奏科臣以看詳
章奏爲職所看何事今後各衙門有重大事情
及隱匿奸弊科道官知而不言俱以不職論黜
二十日都察院一本賊犯越獄事覆高文荐本
奉
聖旨張一良違例叅謁以致重囚越獄着降三級
調用楊時泰巡按御史提問具奏胡來貢王子
蕙各罰俸三個月脫逃賊着約會陝西該道上
緊挨拏務在得獲這本已下一月有餘如何至
今方與題覆被叅官員不早與處分在彼如何

行事今後各衙門凡奉旨看了來說的毋得過
五日其餘重大事情有該詳議的亦毋得至十
日有推避誤事的該科參奏
六年三月二十六日都察院一本申明事例禁
濫詞等事覆汪宗伊本奉
聖旨南京各衙門濫受詞訟殊爲侵職擾民依擬
着南京都察院申明典例嚴行禁約有仍前故
違的指實參來重治
七月二十一日刑部一本愚民不堪更派聚衆

倡亂等事奉
聖旨各犯聚衆毆官敢行稱亂比之打奪公差者
情罪殊科該撫按官不行遵旨嚴究主謀首惡
已屬輕縱若又將所擬重犯寬釋何以示懲程
任卿汪時都着監候處決其餘的姑依原擬發
遣編發發落
二十五日刑部一本河工大舉等事覆崔廷試
本奉
聖旨近來治盜法嚴各巡捕官平日不能設法防

禦及至失事却槩行緝捕苦刑逼招以致眞盜
漏網無辜被罪殊失朝廷弭盜安民之意這所
奏依擬通行各巡按御史等官凡强盜初獲即
便虛心鞫審務見眞贓實犯有虧枉的即與辯
釋如指贓累誣陷無辜希圖冒功免罪已決的
將原捕員役及問刑官照律例一體治罪
九月初一日兵部一本賊情重大查叅疎虞隱
匿官員等事覆崔廷試本奉
聖旨這强賊據該府拏獲甚少功不掩罪本當照

例處治但既獲有別起數多姑從寬顧名臣等
都依擬免其降級虞德燁以旨下之日爲始開
俸管事已前月日不准補支未獲的着上緊緝
拏其餘俱依擬今後捕獲强盜須所獲本起之
數多于別起方准抵贖及住俸開支官員務照
前旨明白開具不許朦朧補支該部知道
七年二月十九日鎮撫司一本緝獲妖犯事奉
聖旨是各犯着送刑部擬罪近來遊食僧道邪妄
之徒專一揑造妖言煽惑愚民燒香會衆好生

敗俗釀患在內着五城御史在外撫按衙門嚴
加禁緝驅逐有違犯的除首惡論死外其餘各
問罪枷號三個月發落都察院知道
四月初四日都察院一本法司議獄輕忽屈陷
無辜等事奉
聖旨張國維妄拏平人冒功掩罪本當重處姑從
輕着發邊衛充軍終身以後有巡捕官有妄拏
平民爲盜已決的除眞犯死罪外都照這例行
潘志伊既以去任姑免提問着以原職降一級
與徐一忠王三錫俱調外任用
八月二十七日刑部一本糾儀事奉
聖旨近來山野無知及犯罪問革奸徒挾持左道
之人動以建言獻策爲名詣闕奏擾規避罪犯
覬幸非分覽其所奏又率迂誕諂諛絕無可採
徒駭觀聽韓萬年并寫本的都着錦衣衛拏去
各照應決杖數韓萬年着實打一百棍押回原
籍官司拘管當差康春打七十棍放了其外省
無籍奸徒潛住京師的着五城御史嚴加驅逐

不許隱留後有再犯的并歇家鄰佑都照這例
一併處治
九月初五日都察院一本儒臣違例揭害縣官
等事覆傳作舟本奉
聖旨近來人情險惡動以私揭害人報復寃仇南
京尤甚歐舜雍革了職爲民還着南京刑部提
問具奏今後兩京及在外撫按監司衙門但有
投遞私揭者俱不許聽理若挾私忌害顛倒是
非情重者即便叅奏拏問比誣告律反坐

九年五月二十四日錦衣衛一本議裁坐季官
員以省地方冗費事奏
聖旨各官依擬裁革廠衛係緝事衙門非廣布耳
目何由摘發幽隱今後五城兵馬司都着遵照
舊規但有緊要事情即密行申報有抗違隱匿
的叅來重治前有旨禁緝各衙門官宴會及餽
遺賄賂近來聞宴會復多餽送如故廠衛所緝
何事着用心訪着
十月二十日刑部一本遵例糾劾怙終廢臣等

事奉
聖旨你每說的是劉世延詆毀
皇祖明旨凶惡多端本當依律處死但念伊祖有
佐命大功姑免死一次着革去冠帶爲民發回
原籍着撫按官羈管禁住如再稔惡不悛即便
叅來連前罪一併重處身終之日仍許其子孫
承襲其餘俱依擬
十一年三月初三日大理寺一本追論党惡權
奸欺君誤國等事奉
聖旨游守禮馮昕兇殘貪橫不止言官所叅都着
加等處斬牢固監候龐清周大圭胡守元照例
發遣其餘依擬張居正怙寵自恣以致群小挾
勢作惡黷亂國政本當重處念先年賛理微勞
姑從輕上柱國太師兼太子太師俱追奪了伊
子錦衣衛指揮張簡修也革了職爲民潘晟通
賄夤緣大虧名節着冠帶閑住
四月初十日直隸巡按江東之一本奸惡假挾
皇親佔産害命等事叅駙馬侯拱宸叔侯一誠奉

聖旨這廝每假挾貴勢橫肆害人好生不畏法度
本內有名人犯都着緝事衙門訪拏務在得獲
近來勳戚之家多縱容下人舉放私債覇占田
土雲害小民在內着廠衛衙門拜五城御史在
外巡按御史嚴行訪拏奏聞究治不許狥私縱
惡該衙門知道
九月初五日刑部一本邪臣殘忍太甚等事奉
聖旨這廝每挾私枉法陷害無辜險狠可惡王宗
載王謀故入律應反抵着發邊衛充軍干應昌

承勘虛揑姑依擬與陳紳劉伯潮都革了職爲
民張崇功周于德俱降一級調用陳柱薛恩敬
着遼東撫按官提了問謝燿監候處決其餘俱
依擬
十二年四月初九日刑部等衙門一本大奸巨
惡叢計謀陷親王等事覆遼王次妃王氏奉
聖旨張居正侵藏王府金寶伊父佔塋王墳掘毀
人墓罪犯深重你每如何通不究擬着司禮監
太監張誠刑部侍郎丘橓左給事中楊廷相錦

衣衛都指揮曹應魁前去會撫按官查照本內
王府倉基房屋并湖地洲田及一應財產都抄
沒入官變價解京原佔墳地歸湖府軍校管守
積欠稅課追併完納還將王氏奏內金銀寶玩
等物務要根查明白一併追解如透漏容藏庇
護的拏來重治差去官員還寫勑與他并將遼
府廢革情由從公勘明上緊奏報定奪張順等
撫按官嚴行究問具奏趙賢等着吏科便查參
來

五月十一日刑部一本考察事覆范鳴謙本奉
聖旨是這律例既參酌停當貪官科斂贓至五百
兩以上情重的准引例發遣情輕的依律問擬
以後各該撫按官論劾贓私務查訪究問證據
的確毋得枉縱

七月初六日司禮監太監張誠一本大奸巨惡
叢計謀陷親王等事奉
聖旨這所奏知道了張居正家產財物既抄沒起
解明白家口准保放其曾省吾等受寄銀兩着

遵前旨查審追解不許疎縱本內說縊死的止是二人前日饑死的餘人的是何衙門着回將話來該部知道

十四日南京吏科給事中劉一相一本故臣罪狀已明議論未一等事奉

聖旨先年廢遼家口豈無冤枉的彼時並無一人聲說及張居正所犯情罪深重遺禍家屬都是自作之孽如何紛紛黨護掩飾其罪本當查處于連衆多姑且不究這所奏知道了該衙門知道

十五日江西道御史李植一本大臣朋奸黨逆等事奉

聖旨潘季馴擅放馮邦寧後復拘回是何主意監禁重犯如何縱令棋酒歡呼着回將話來張居正罪惡深重官職都着追奪候抄沒事完之日定罪其藏匿遼府金寶還行與彼處各官嚴行追問明白曾省吾等受寄財物盡法嚴追不許疎縱各該衙門知道

十七日刑部尚書潘季馴一本感激　天恩認
罪回話等事奉
聖旨潘季馴疎縱罪犯復放復拘懷無君之心本
當重究處治念係大臣着革了職爲民其誥命
等項俱着追奪入官吏部知道
二十八日司禮監太監張誠等一本大奸巨惡
叢計謀陷親王等事奉
聖旨遼府廢革事情既勘問明白應否歸葬承祀
着都察院會同五府六部堂上官拜科道官從
公議擬奏請定奪張居正誣蔑親藩侵佔王墳
擅用違禁器物等項不法多端專恣奸貪蔑倫
負國情罪深重并本內有名各犯都從重擬罪
來說魏朝司禮監奏請發落
十二月初二日雲南道御史葉承遇一本懇乞
聖明申明條例戒諭刑官等事奉
聖旨這保店男女混雜致滋奸弊都着禁革今後
問刑衙門一應獄訟務要作速理斷毋得淹繫
法司知道

二十日刑部一本酷刑府官杖斃多命等事覆
馬文煒本奉
聖旨錢若賡用刑慘酷杖責斃至一百餘命其間
無辜不止十數朝廷設官爲民這等殘忍狠惡
不行重治無以示警着於彼處便決了
二十六日大學士申時行等一本犯人錢若賡便
決之罪伏乞准令監候以全好生之德等事奉
聖旨前撫按官叅奏錢若賡因細故逞刑杖斃平
民多命定擬極刑決不待時還未盡其辜覽卿

等奏着彼處牢固監候待秋後處決
十三年六月十二日刑部一本邪臣獻媚戕殺
無辜等事覆王元敬本奉
聖旨吳仕期假傳詔旨旣係誣扳龍宗武胡櫃乃
阿媚權奸朋謀故入以致斃獄着依未決減等
律各發邊衛永遠充軍王律旣畏刑妄招也着
饒死發遣近來司屬官問刑多未諳律例任情
偏執堂上官還加意約束毋得庇狥各部堂屬
也都一體行

二十五日刑科給事中劉尚志一本懇乞
聖明諭禁奸欺以正人心等事奉
聖旨匿名文帖律有明禁着廠衛五城兵馬司及
夜巡官軍嚴禁緝拏有當時捕獲的依律給賞
仍與叙功告病官奉有留旨的毋得遷延推托
今後建言的只着就事直陳不許摭拾舊事煩
言瀆擾各該衙門知道
十一月二十五日雲南鎮南州民見監莊守第
一本鱷惡土豪因姦毒毆二命非死等事奉
聖旨近來軍民事情往往赴京越奏撫按司道等
官各有伸冤理枉之責如何不與聽理問結以
致紛紛瀆擾這所奏着撫按官從公審究明白
具奏如係虛誑亦不得輕縱以長刁風都察院
知道
十四年五月二十二日刑科一本欽審庶獄係
干鉅典等事奉
聖旨朕以重囚淹禁數多冤斃可憫故親覽招情
特加寬恤原非着爲定數以後若有審錄不公

鑽求倖脫的臨時自當指名參劾何必預先瀆
奏該衙門知道
六月初八日刑部山西司主事黃道瞻一本仰
體 宸衷敬陳欽恤第一義等事奉
聖旨錢若賡打死多命勘問已眞這等殘酷害人
的奸民却爲庇護從重問遣有何可矜刑獄重
情自有堂官主張黃道瞻係司屬如何輒來瀆
擾姑降一級調外任該衙門知道
二十一日中城御史徐大化一本南北法臣意
見不一等事舒化姜寶條陳不一奉
聖旨京城詞訟小事聽五城御史受理速決以便
小民應合成招擬罪的送刑部問斷該部院會
同該科擬議詳悉開款來看
八月初二日南京刑部一本元兇觀望爲謀叵
測等事覆陳大科本奉
聖旨馮保罪惡深重前薄示降處尚未盡法乃不
知感恩悔過却又懷奸窺探朋謀瀆擾本當明
正典刑但念先年微勞姑從輕發充孝陵衛淨

軍客用着守備衙門拏去打八十棍照舊着役
法司知道
十二月初二日刑部一本遵　明旨酌情法等
事奉
聖旨盜犯贓貫原有正律但近來問刑官員失于
詳審任情擬斷以致罪有枉濫依擬通行你部
裏既參酌適中以後眞盜實贓不論犯徒減徒
務遵前旨其查盤坐侵等項准照舊免刺不必
引用新例

十五年十二月初十日刑科給事中許弘綱一
本越奏太煩等事奉
聖旨近來民本間有准行的本欲通達下情伸理
冤抑若事情虛實仍聽各撫按官從公判斷原
無偏主今後奸徒挾私誣揑及瑣細瀆擾的法
司審實重治以警刁頑該衙門知道
十六年五月二十六日刑科給事中楊文煥一
本海內災荒中外人情洶洶等事奉
聖旨戚臣受國厚恩當安分守法如何輒橫不檢

鄭承憲王道亨本當究治姑都且饒這遭着痛
加省改再犯不宥這本內有名并各家投托生
事無籍棍徒着廠衛并五城御史訪拏枷號重
治武官剥削情弊着通行禁革故遞的許科道
官不時指名參治該衙門知道
八月二十六日刑部一本緬捷駕空等事奉
聖旨這厮每虛報捷級飾詐冒功扶同罔上欺侮
朝廷李材劉天俸俱照官員人等說謊律行陳
嚴之等姑着革了職爲民該部職司法紀如何
徇情輕縱堂上官姑免究該司官各罰俸一個
月
十一月十三日貴州道御史何出光一本近臣
結黨欺　天賣法等事奉
聖旨張鯨着策勵供職劉守有革任回籍本內有
名人犯着法司提了問
十九年正月二十六日吏部一本災異頻仍等
事奉
聖旨王櫝吳國卿贓私數多撫按官如何不先行

拿問審究明實查例擬遣仍止擬閑任貪吏何
所創懲着革了職巡按御史提問追贓具奏梁
雲梯降一級調閑散用陳說致仕犯贓五百已
上情重的充軍前已題有定例撫按官先問後
奏亦已屢有明旨近來如何通不遵行以後該
科看詳還要指名參治不許容隱不許開銷還
立限與他
八月三十日兵部一本鎮臣稔惡不悛等事奉
聖旨沐昌祚驕恣玩法屢戒不悛着革了服色聽
候處分其撥置首惡李時孝王朝宗胡桐戴官
着錦衣衛便差的當官校拏解來京究問餘黨
仍聽撫按官提問具奏定奪
二十一年二月二十九日刑部一本奉
旨擬罪律載謹述始末等事奉
聖旨隨府等雖鞫無別情但臨難偷生亦非臣節
還依重罪隨府及穆來輔都着發極邊永遠充
軍還追奪誥命
二十二年五月初八日鎮撫司一本封事垂成

誣議破壞等事奉
聖旨諸龍光這廝以小忿之私逞刁瀆奏着拏送
刑部從重擬罪來說近來四方遊棍皆指稱山
人名色來京造言惑衆騙騙財物已屢有旨訪
拏如何通不遵行今後着緝事衙門嚴加不時
訪拏不許仍前行私容隱本內陳重登着錦衣
衛訪拏具奏務在得獲
八月十四日西城御史時偕行一本武弁用賄
鑽謀等事奉
聖旨屢旨嚴禁鑽刺打點這賄求詐騙的全不畏
法好生可惡本內有名人犯都着刑部提了究
問從重擬罪奏請脫逃的務要訪拏得獲該城
緝捕有功官吏部紀錄優叙還與緝事各衙門
但有遊閑棍徒潛住京師指稱局騙盡行挨拏
驅逐不許容縱
二十三年三月初三日刑部一本儒臣極寃未
雪等事奉
聖旨張應望致死儒臣一家二命又招認多贓如

何擅容他展辯推委支吾好生狗私賣法姑且
不究張應望着嚴追贓完日姑發烟瘴地面永
遠充軍
刑部一本儒臣極冤未雪等事奉
聖旨彭應參巡按一方不能奉宣德意倡亂小民
致死儒臣本當重治姑念憲臣着遵旨革職發
回原籍爲民當差不許朦朧推用吏部知道
五月初十日刑部一本欽奉
聖旨事奉
聖旨王正杜昇故漏泄旨意恐謊之罪難逃闇忠
劉保奉旨拏人先挨遲後張皇內豈無別情獘
令楊桂應斬罪王正等所擬雖是但此輩狗私
奸惡豈無他故王正等都加等擬絞監候處決
陳富等贖罪完日發烟瘴地面永遠充軍
九月二十七日錦衣衛百戶周珩一本欽奉
聖旨事拏到丁此呂奉
聖旨着拏送鎮撫司好生着實打着究問了來說
不許狥私疑畏賣法

十二月二十八日錦衣衛接出
聖諭張誠背主求榮趨媚權勢欺上賣法肆行無
忌皆彼厮役啜誘奴隸導爲好生可惡張誠已
有旨了其撥置奸逆張眞李承德王忠錢恩錢
山耿進李輔金忠馬彰及先任職納賄賣法降
革斥退的王用蕭玉馬義着降做淨軍着司禮
監拏去嚴行墩鎖候旨處分還着東廠孫暹同
禮監甄陞李壽與同錦衣衛官校及五城御史
連各犯并伊弟侄張勳等及昨者冒升霍文炳
各名下在外庄宅財產盡行抄沒入官不許容
縱若有隱匿寄贓的便訪拏來奏如有仍前循
私故違的着科道官便指名參奏重治不饒該
衙門知道
二十九日刑科侯廷珮一本亟正奸侍欺擅等
事奉
聖旨張誠詭狡巨奸假主威福脇騙親王權橫中
外爾等如何先無一吠之忠今已發露方纔參
劾其于觸邪指佞之責何在姑且不究治張誠

既所爲過惡多端本當重治姑念效役年久着
降做奉御發去南京
孝陵司香其所覇占勢買及本犯應有産宅田産
財物俱着差去孫暹等盡行抄没入官不許徇
私容縱若有故違接匿隱藏買放的着科道官
嚴訪即便指名參奏如扶同欺罔重治不饒張
勲等霍文炳等都着鎮撫司監候事完請旨定
奪該衙門知道
二十五年六月十七日南京刑部一本罪勲奏
旨拘禁等事奉
聖旨劉世延罪惡多端本當依律重處念開國勲
裔姑免死釋放着革去冠帶發回原籍閑住查
照沐朝弼例着伊子承襲祖爵法司知道
九月十三日刑部一本傳奉事奉
聖旨石星交通外夷欺君誤國爾等大臣職在守
法且石星所犯皆君大逆之律如何謾言主封
之條好生徇私誑上朋比不忠石星還着另擬
罪來看三法司堂上官都着回將話來

十七日刑部一本奉　旨回話乞恩認罪事奉
聖旨爾大亨職在司寇義當祛逆驅惡守法懲奸
如何先奉旨問擬石星故推諉會議及至所擬
罪律却又巧言誑上謾語含糊兩意窺探其于
爲臣任怨之義何在都本當照黨附奸重治姑
且從輕蕭大亨着革去宮銜世襲恩廕策勵供
職楊俊民既暫署事姑免究白棟等爲首的革
了職爲民不許朦朧推用其餘的各罰俸一年
該部知道

十八日大學士趙志皐一本年老匡時無狀等
事奉
聖旨覽奏朕已洞知許封初意羈縻原非失策石
星之罪在通倭撤防致賊猖獗驚擾內地毒困
軍民故重處之卿宜安心匡輔勿以人言介意
吏部知道
二十六年五月十四日刑部都察院接出
聖諭楊新芳訐奏已故楊兆事情雖不盡實然楊
兆歷任總督尚書不守法紀啚報國恩輒敢擅

佔官倉之地私造違式房墳且伊家招稱盖造
銀兩數目二十餘萬其他奢侈僭費可知又于
在京置設舖店非侵尅邊餉冒破部銀何由而
致殊爲可惡本當盡法依律究治姑照先有旨
行所盖違式房墳及家產田地等項都着該撫
按官作速變價解進不許狥情遲緩其楊新芳
奏事不實宜寘法典但報國忘家情亦可矜姑
從輕着發烟瘴地面永遠充軍勿得紛紛擾瀆
該部院知道

三十年四月十五日山東巡按何爾健一本地
方奸惡假借稅監等事奉
聖旨這所奏棍惡宋希曾等假借稅監騙詐贓私
好生玩法有名人犯便着撫按會同該監盡法
追究問擬具奏不許連累無辜以安地方遼左
冲鎮內外官員各要協恭任事如有偏執狥私
致啓釁端的一體處治不饒該部院知道
三十一年十一月十九日刑部一本奸人妄揑
印書等事奉

聖旨奸賊揑造誣辭動搖國本離間父子兄弟骨
肉情罪當大逆賞格如何止照軍興常例眞正
首功着與實授指揮僉事賞銀五千兩其餘以
次第叙同謀出首的准從寬宥仍加厚賞知情
容隱的一體治罪遇赦不宥餘依擬山人遊客
着嚴加驅屏不許容留庇護
十二月初一日刑科給事中錢夢皐一本奸黨
蓄謀甚毒等事奉
聖旨妖書已嚴飭廠衛城捕等衙門訪拏諒可即

得眞賊以雪國寃這本說楚事朕心惕然不已
昨御史康丕揚亦言之郭正域着在籍聽勘法
司還立限與他如怠緩有司一體治罪本內有
名人犯法司便叅看來說次輔沈鯉密勿重臣
豈得過爲搜索言官宜存忠厚毋傷國體
東廠一本奉　旨會同勘議等事奉
聖旨覽會勘各官訐奏事情既未有奸書下落都
且不深究王之禎着上緊嚴拏奸賊周家慶既
經四人對訐難以一同做官着兵部議處來不

許狗私疑畏

初八日刑部主事于玉立一本孤臣素守微忠無端横遭波累等事奉

聖旨于玉立鑽刺既已敗露不靜聽君命處分敢輒來强辯又將旨意擅改好生欺玩着革職爲民永不許推用如朦朧推用的着科道將該司官一同參奏處治該部院知道

三十二年三月十七日東廠一本欽奉

聖諭事奉

聖旨這逆犯皦生光等并出首袁鯤等及周嘉慶等俱着三法司會同府部九卿廠衛科道官秉公盡心研審面對各得眞情具奏

四月初七日東廠傳奉

聖旨會問各犯逆情着實用刑研審一日不完不拘二三日務得眞情具奏

十七日刑部等衙門一本欽奉 聖旨事奉

聖旨這獄情既會官屢審明確各犯罪名姑依擬逆犯皦生光罪惡深重關係宗社安危所擬未

盡其辜何以正國法昭示天下後世三法司還
從重另擬來
二十一日刑部等衙門一本欽奉 聖諭事奉
聖旨這逆犯險惡異常原出律文之外以謀危社
稷律處他卿等便覆來
二十七日刑部等衙門一本奉 旨覆奏事奉
聖旨逆犯曌生光揑造奸書離間天性謀危社稷
無上無君反情顯然妖書律未盡其辜着加等
凌遲處死即便會官處決仍梟示于人烟湊集

處所如有奏擾的即主使奸論其緝獲有功人
役便該着衛即查來該衙門知道
九月二十四日湖廣巡按吳楷一本逆宗斬關
刼搶等事奉
聖旨這惡宗刼搶貢銀戕殺撫臣好生悖逆既係
强盜豈得以宗室顧忌着該巡按盡法擒拏本
內說聚黨數多恐有一時觀看之人務拏真正
兇犯毋得濫及無辜亦不許因而縱弛致逋天
誅巡撫員缺着便推猷畧堪用的士其河南鄖

陽二處切近楚地前推巡撫着寫來 點用各處
兵備若有不稱着揀選陞調以靖地 方該部院
知道
十月初五日大學士沈一貫等揭帖奉
聖旨朕覽卿等奏揭及御史稟帖逆宗出諭無狀
特甚反形大著仍揑假王之意王法必誅
祖宗法度治安國家既係强刼叛論何論宗人且
梵省遼闊逋逃衆多討惡安善務保萬全朕已
知悉諭卿等知

刑科給事中錢夢皐一本逆宗聚衆刼殺異常
等事奉
聖旨擒剿逆宗已有屢旨了仍行與天下親王各
嚴約宗人遵守 祖訓若有自干法典朕不敢
赦該部知道
二十三日湖廣巡按吳楷一本惡宗不軌逆示
有據等事奉
聖旨蘊銮强刼貢銀戕殺撫臣謀滅親王又敢將
朕親斷之事誣賄汚衊況反形大着法不可赦

前已有旨點用撫臣及集兵擒勦如何尚未傳
到着上緊催他遵奉行其請遣三法司大臣會
勘定罪該部院便看了來說
十一月初九日刑部一本惡宗不軌逆示有據
等事覆吳楷本奉
聖旨逆宗既擒不必着差官往勘就着湖廣撫按
鄖陽巡撫會集該司道于承天府公同勘審的
確分別等第具奏以憑處分善後事宜及應叙
人員着上緊奏來

三十三年四月初七日刑部等衙門一本奉
旨會勘事奉
聖旨這亂宗大逆不道自絕于天朕恭奉
祖宗訓典不敢曲赦該撫按官分別五等前來爾
等又會同參酌情罪依擬一等蘊鈴等二名着
處斬華雋三名及二等內華㟭俱勒令自盡二
等英燠等二十三名俱着押發高墻禁錮三等
蘊鈁二十二人俱革去封爵分發遠處王府閑
宅禁住四等蘊鑿等十八人俱降爵一等革祿

二等內未封的不准封其華璠定熨常淨還改
入三等一體改發遠府閑宅禁住五等華鏃等
一十五人各從寬饒他內華代蘊鎏着另加戒
飭該處決的撫按等官于承天府告　廟正法
該解發的即便解發毋容姑假遷延三等各依
原擬這獄情重大該部還備細刊行天下宗藩
及各省直軍民咸使知道
六月二十日天壽山守備太監李浚一本欽奉
明旨會勘樁楂等事奉
聖旨皇陵樹木法禁極嚴既會同查勘盜伐樁
楂明實着法司將一干人犯從公審實問擬來
說首惡不許漏網其南山一帶官軍人役仍着
嚴加申飭再有賊人即時捉拏具奏正法防範
疎虞的參處勿饒
二十二日工科給事中胡忻一本奉
旨會勘陵木事竣等事奉
聖旨朕以皇陵禁山盜伐樹木事情非小特遣科
道官會勘明實以正國法如何畏附朋私含糊

輕重互異着法司一併虛心詳審定擬首從情
罪懲前戒後永絕奸萌毋得視爲尋常狥情輕
縱
三十四年三月十五日雲南巡撫陳用賓一本
稅監因刑武職激變通省軍民等事奉
聖旨內官楊榮不行仰體欽命因刑武職激變軍
民致被戕殺焚屍雖是孽由自作死不足惜然
國法綱紀豈可如此淩夷其通省文武官員各
有職任不得無罪但念滇南邊地且兇惡已就

拏獲姑都且不究這本內造意倡亂首惡指揮
賀世勳韓光大并見獲兇犯張守志等及啓釁
指揮于可繼巡軍李朝會都着撫按總鎮會同
布按都司等官公同嚴提鞫審分別明白奏請
定奪不許狥私縱惡其餘脇從俱免追治以昭
朝廷寬恤遐荒地方德意其盤獲金銀等物便
着查數逐件解進內不堪玉石器物及馬騾准
變價解進內庫濟用本省稅課有司照舊徵收
准着四川稅使丘乘雲不妨原務帶管類總解

進應用待朝門三殿工有次第奏請停免該衙
門知道
八月十七日刑部一本罪臣被逮多年詔獄候
旨未結等事奉
聖旨李宗城先年因使東倭偷生辱命詔繫問擬
請旨今已十年念開國勳裔姑照原擬遣戍終
身世爵着彼子孫承襲孔聞詔等俱依擬
十月初一日刑部一本 聖壽天申鴻恩時霈
等事奉
聖旨曹學程背旨懷私妄言瀆奏本當監候處決
但念東事功成姑照原擬遣戍終身
三十五年二月初五日兵部一本群宦毆斃職
官等事奉
聖旨邢朝等這厮每爲暴國門肆行搶奪致毆斃
覲官法紀何在本內有名人犯都着法司拏問
盡法究擬來說
三十六年八月十二日兵部一本類查失事官
員事奉

聖旨這賊夷連破城池八處殺戮平民無算乘虛
直入幾失會城撫鎮三司官各有地方之責平
居備禦謂何臨時束手無策徒以印信餌賊爲
退虜全身之計却又上下蒙蔽妄冒報功據獲
首惡是眞益見前報之僞欺君殃民法難姑息
陳用賓沐濬都着撫按官解送至京從公問擬
薛夢雷身爲藩長印從司出漫無主持且着回
籍聽巡按查明來說彭應時本轄失事降三級
調用楊俊臣帶道有失姑降俸二級羅希益失
事較多着降二級調用汪如淵范繼斌革任聽
勘陳典白明通黃榜毛文彩都着撫按官扭解
來京究問王啓光等三員唐肇元等七員馬阜
等四員都革任提問曾化等三員都調任用其
餘依議行

三十七年四月二十七日刑部一本贓戊罪臣
抗　旨逃回等事奉
聖旨沈汝梁以逃軍害民父子濟惡罪犯異常該
撫按官着嚴行究治作速具奏毋得回護還立

限與他

二十八年五月初七日西城御史王孟震一本

勢惡神奸假旨噬人都民半遭荼毒等事神棍

由二由三等奉

聖旨京師重地豈容棍賊縱橫肆害各犯着嚴拏

送法司究問其内官等着司禮監拏來問

二十七日兵部一本遼陽大遭殺擄上下欺玩

等事覆熊廷弼本奉

聖旨佟鶴年既不出戰又禁人出戰視臨陣先退

情罪更重本當即斬姑依擬牢固堅候處決如

再蚤緣希圖展脫着便殺了謝存仁姑准降調

以後地方失事該道官扶同隱匿的着從重議

處不得偏護其將領怯懦的便着即時正法餘

依擬

三十九年二月十六日大理寺一本神奸頂名

考選等事准貢陳淸雇程九儒代考通判各擬

軍罪奉

聖旨依擬

三月十六日刑部一本直舉異常奸弊等事叅
主事田大年刪改招情奉
聖旨是劉元霖既檢舉着照舊供職田大年革任
聽勘該部院知道
二十七日原任泰興知縣牛維曜一本豪官奸
盜窩占等事奉
聖旨牛維曜考察降處應否辯訐是否因朱一馮
揭害着該部院從公叅看來說張誠等事情異
常着該城送法司究明具奏

四月十一日刑部等衙門一本喧嘩道臣等事
金明時擬杖納囚糧七石奉
聖旨金明時既經革職依擬追贖發落以後章疏
還都着加意敬慎不得有違
四十年七月初二日通政使吳達可一本武弁
違例妄奏等事奉
聖旨覽奏事有可否自有公論史晉乃罷閑武弁
如何恣肆違禁大干法紀着法司從公提審究
擬具奏該部知道

初五日左副都御史許弘綱一本奸弁橫生疑
謗等事奉
聖旨覽奏奸弁史晉橫生疑謗已有旨了許弘綱
佐察持平朕素鑒知不必深辯還着即出供職
該部知道
初六日吏部一本察典久完邪說忽熾等事奉
聖旨考察大典明禁森嚴如何奸弁敢行誣奏好
生狂悖已有旨究問卿所奏知道了法司知道
八月初七日原任日講官王啚一本突傳假揭
寃誣非常等事奉
聖旨假揭抄傳公行誣害大干法紀着法司作速
嚴拏抄報人究明重擬來說
十八日刑部一本遵奉　欽依等事問過宛平
縣知縣李嗣善等奉
聖旨馮進朝等依擬發遣發落李嗣善降一級調
外任
十二月初十日刑部一本科塲奸弊關係匪輕
等事舉人劉琛等奉

聖旨着會問

二十一日禮部一本鄉闈再被糾參等事參舉人張世偉奉

聖旨着法司併問

四十一年正月二十九日東廠一本仰遵

勑諭申明職掌等事奉

聖旨祖宗設立東廠原爲戢奸捕宄嚴察重大事情不時奏聞近來有等市井棍徒專一挾勢乘隙競起刁風揑陷無辜殊非法紀且不深究再有這等的定行重法爾可率屬盡供乃職毋得怠惰該衙門知道

四十二年二月二十一日刑部一本科場奸弊關係匪輕等事問過舉人劉琛等監候提李師靖等到日并房考曹煃李一公俱勘明再議朱良材停罰三科會試張世偉革去舉人送國子監肄業三科後聽禮部覆試定奪房考王象春照鄒之麟例降用奉
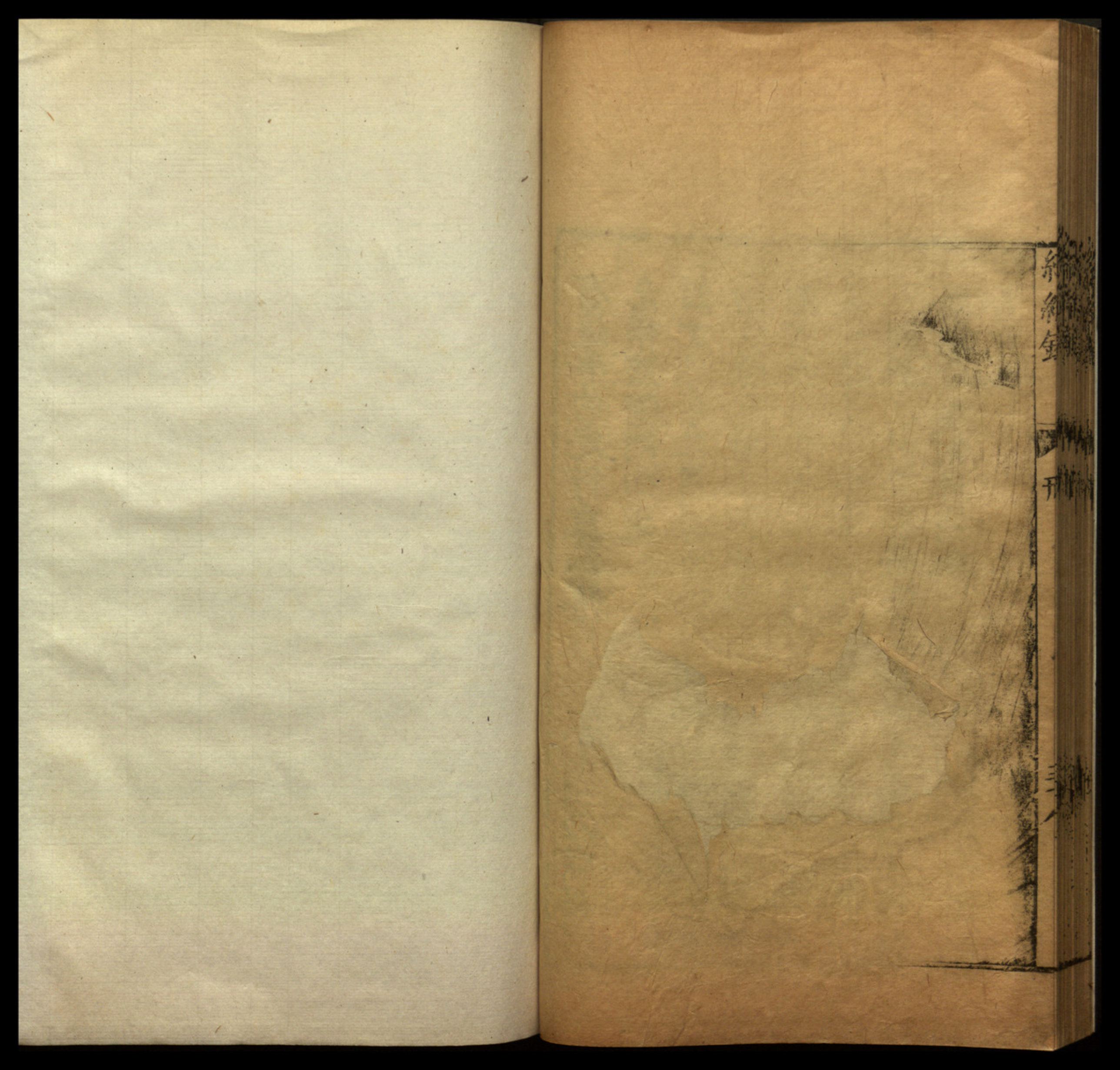
聖旨是