V
C217.8 3
C47

新刻人瑞堂訂補全書脩攻卷之九

象棋譜式

將軍不離九宮內　士止相隨不出營
象飛四方當四角　馬行一步一尖衝
砲須隔子打一子　車行直路任西東
惟卒止能行一步　過河橫進退無疑

○中砲局

起砲在中宮　棋規氣象雄
馬常守中卒　士上將防空
象要車相附　卒宜左右攻
居將砲車敵　馬出渡河客

○士象局勢

砲向士角安　車行兩路前

圖棋局勢四

○棋經十三篇總說

傳曰飽食終日無所用心不有博奕者乎桓新論曰世有圖棋之戲或言兵法之類上者走其疏張智以會圖困而成得道之勝中者則務相絕遮要以爭便求利故勝負狐疑須定類以定下者則守邊隅趨作權以自生于小地春秋代有其人則奕棋之道從來尚矣今取勝敗之要分十三篇有與兵法合者亦附于中云耳然說文云博奕小數殊不察動靜權變死生屈伸之理

過河車砲上　砲在後爲先
集車拏士相　仍教包向前
敵人輕不守　捉將不爲难

○飛砲局勢

砲居边塞上　臨陣勢如飛
虛隙并圖象　衝前敵勢危
絕敵尋先子　無語自沉吟
車將車破敵　変化少人知

○象局勢

象局勢能行　安車出兩边
車先河上卒　馬在後遮攔
砲急當行動　上士必相圓
相眼深防塞　中心卒莫行

吾謂學者致心焉

圍棋局

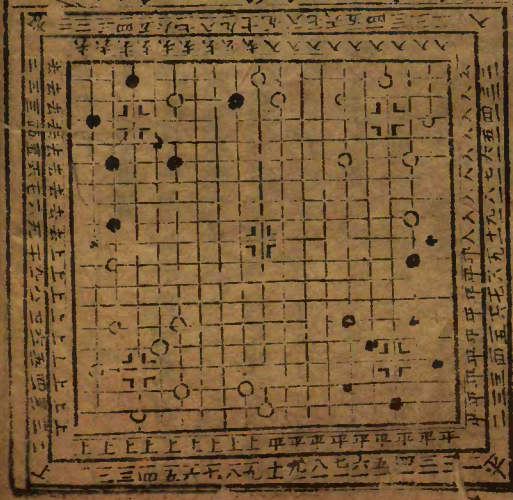

勢成方動砲　攻敵兩河边
勸君依此訣　提將有何難

○破車勢

一車在中宮　鴛鴦馬上攻
一車河上立　中卒向前衝
引車塞象眼　砲在後相從

○宜用心机

象棋易習最难精　妙着神机自巧生
得勢捨車方有益　失先棄子必無成
他強已弱須兼守　彼弱吾強可橫行
更熟此書胸臆內　管教到処有芳名

○勝宜得先

得子得先名得勝　得子失先却是輸

圍棋路圖說夫棋盤有三百六十一路兼以分平上去入四字各管一角計九十路以左手道依平字從角順行起一爲道順行至道十止九若言六三先順数六而後逆数三或言三六先順数三而後逆数六凡下局邊角先須排定勢三六六三下子二四斜飛八角五六單六腹三九折二歸邊

○圍棋三十二法指明

立 沿邊而下子者曰立恐行初下一子粘連行子冲断相攻故曰立行勿断惟恐有夾打險难謂之行飛謂下子隔斜路而走亦有沿邊而走者大勝局使子有達粘不断之貌故云飛尖初下子斜行一路若以勝負相攻使子有粘活謂尖粘恐断乃連而爲行曰粘不連而粘若糊粘物也幹入曰幹約以我子攔彼子曰約綽

車前馬后須相應　進退應須要符車

○行子指明

向彼行曰進　向已行曰退

橫走則曰平

○九變進退平守字解

凡云一進十以已局一路上子行至彼一路曰一進十退曰十退一如云一平九從已局左手一路橫行至右九路是也如局勢內有變字者九局必有幾變踰厥之妙如云守是局只可守和觀彼后有動靜如何宜細詳之

○新增棋勢妙法

以我子斜侵彼直連子而[illegible]一路子路拂其子曰綽入關謂衝[illegible]相對若閉之狀有單[illegible]視也有可斷而不敢閉双閉[illegible]斷先以子視之曰覷教[illegible]而結句曰教俗謂之提[illegible]提而隨子教曰伏教[illegible]相對若有斷即[illegible]之狀曰劄子初當而頂以子[illegible]其頭使有伏教[illegible]戴之謂之頂[illegible]曰擦自上[illegible]下隔一子[illegible]敏子而下着若揭足之[illegible]也曰蹴有斷基之意如以足之蹴物也[illegible]曰[illegible]門開之使不得出曰門隔門路曰小門二路曰大門而爲三路[illegible]中章也離打擊也謂打點深入而破眼曰点[illegible]其餘曰打點傍通其子曰透点之殺無不得止薛取靠餘之意謂倚已子護住彼曰紅薛之頭緒者次者斷也彼之急應曰緒聚敵地空閒未前眼則聚而点聚有聚三聚四花聚五花聚六去劫先援薛曰劫拋后應之援遍援也以其子援曰打劫援促而遍之曰援撲彼穴中使急救曰撲勒束其要川使以促其着也勒無眼曰勒束直曰刺連子而要兩子夾一子曰寶夾兩子自夾曰虛夾盤圖者逼援使不得歇曰盤鬆鬆[illegible]

象棋局面圖式

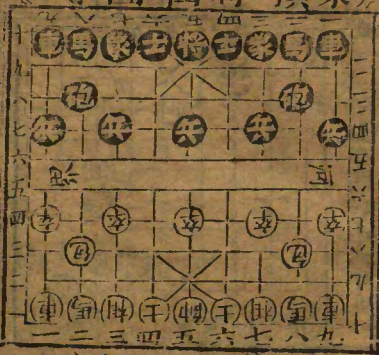

南四進七　將帥五退一　兵三平四　將帥退一　砲三退八　車　包一退九　打　將四平五　將相三退五　砲三平五　將相五進三　象七退五　將相三退五

起局圖

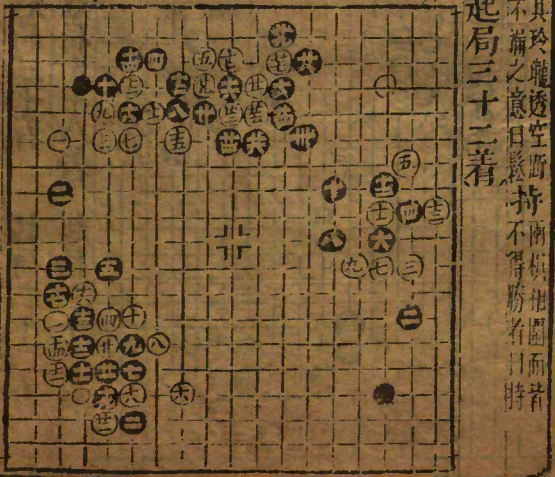

起局三十二着

取其玲瓏透空之面不漏之意曰鬆持棋相圖而者不得勝者曰持

象五退三去車相五進三　象三進五將
相三退五　象五退七去車相五進三
象七進五將相三退五　象五進七將
相五進三　象七退九去馬和

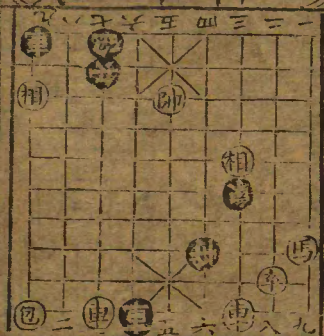

一計害三賢

兵六進一將　帥五平四去兵車六平四

起局之圖式

起局三十着　起局二十二着
起局十十八着　起局三十七着

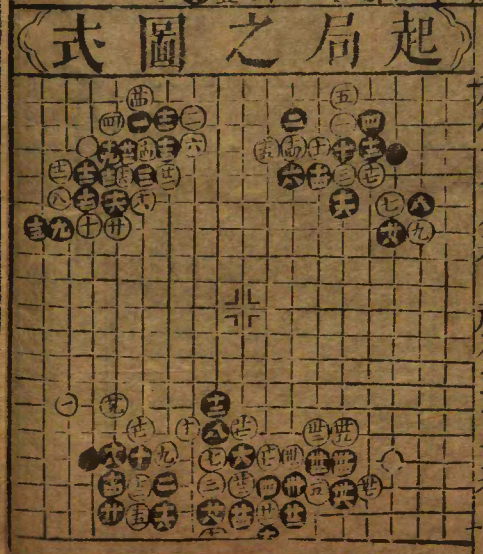

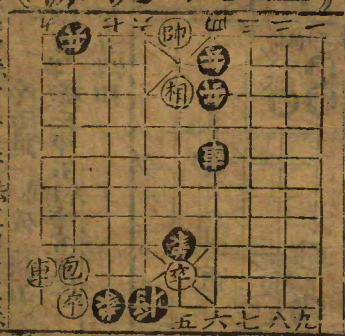

卒八平七去象象五退三去卒包八進一將
象三進五　車九平六將　車四退四去車
卒五平六去車將四進一去卒相五進七將

二士入桃源

車四進一去士　士五退六去車車四進二去士
帥五進一　車四平五　帥五平四

敵手局

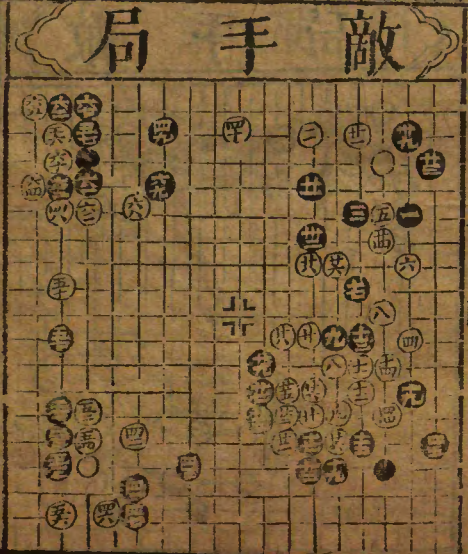

起局二十四着　敵手六十九着

黑先

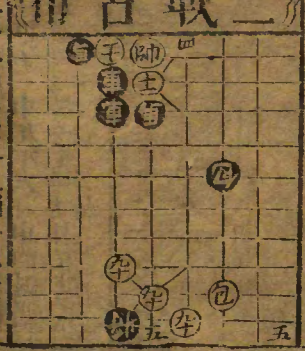

馬五退七　包三退五打馬　車五退八　卒

包三平六　將　砲七平四　卒六平五

砲四平三　卒五進一去車　砲二退五

卒四平五　將　砲三平五打卒　卒五進一

將四平五去卒和

三戰呂布

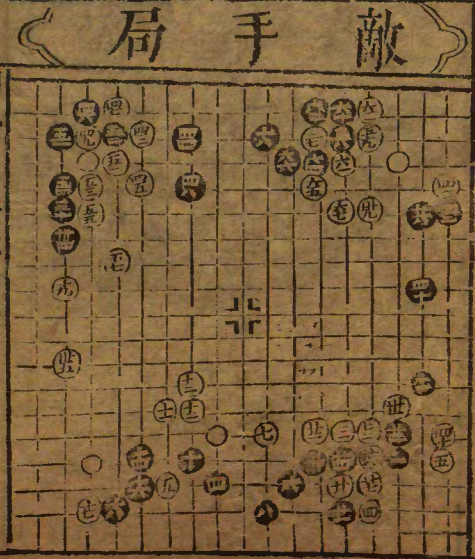

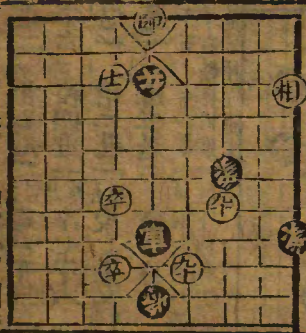

車五平二　卒六平五將　將五平四

敵手局

敵手六十七着

白先　斜飛角二十九着

四馬投唐

士六進五　車二平八　帥四進一　車八平六　帥五平四　車九退三　帥四平五　帥五退四　士六進五　車六進六　帥五平四

車二進六　帥五平四　車八退二　帥四平五　車九進二　帥四退一　車九平五　卒三進一　車七平六　帥四平五　車五退五和

士五退六　車八進一　帥四退一　車四平九　帥四進一　兵五平六　帥五平六　車五平七　士五進四　車六平五

斜飛角局

斜飛角二十五着

倒垂蓮三十三着　倒垂蓮一十九着

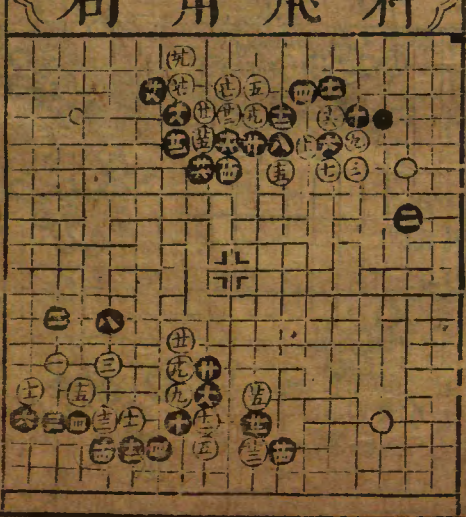

砲七進二將 相五退二去包 車八平三
卒五平六將 將四進一去卒 卒七平六
將四退一 相二進一去馬 象七進九去卒
卒五進一 車三退六 士五退六
兵六平五 卒六進一將 車三平四去卒
卒五平六 軸將四進一 軸士四進五
兵五進一 相九進七和

五虎下西川

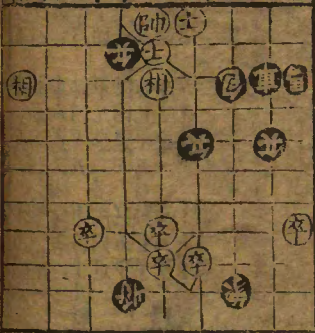

六將下江南

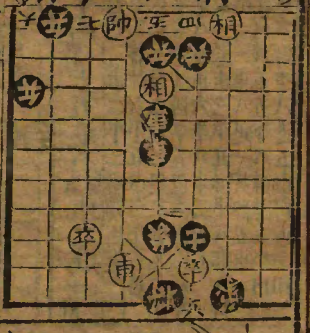

車五平四將 車六退四殺車 士六退五
卒七平六 車五退一 卒四平五去士
將五進一去卒 卒六進一 將五退一
卒六進一 將五平六 車六平五殺車
將六進一 車五平四將 將六平五
車四退三殺兵 兵五平六 帥六進一和

倒垂蓮局

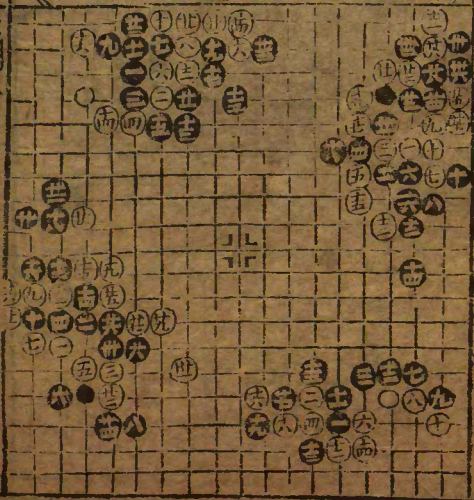

倒垂蓮二十五着 倒垂蓮三十一着

鉄網二十一着 鉄網一十九着

鐵網局

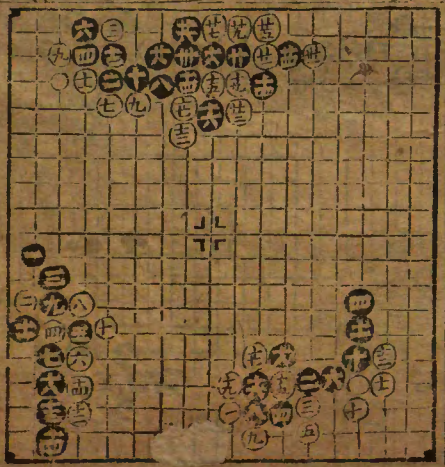

鉄網一十五着

鋼網三十着 鉄網十五着

七賢過關

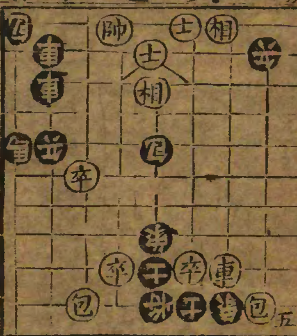

車二平四 將 士五進六 車去 車二進一 將

相五退七 馬一進二 將 車三退七 車五平六 除 車三退八 解 車八退 除 帥五進一 車八平四 除 車四退六 殺

車二平三 帥六平五 馬二進三 帥四平五 車六平八 車三平五 車八退一 車五平八 車八進五

帥四進一 車三平五 將 包七退九 打馬 包六退八 殺卒 車三退五 除車八進八 將 將帥五退一 除帥五平四 車四退一 和

鐵綱局

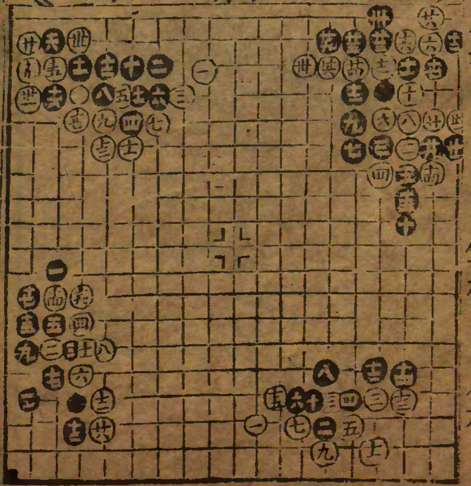

鉄綱二十三着　鉄綱一十八着

金井欄三十一着　金井欄三十三着

八面埋伏

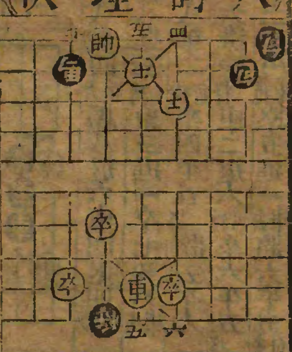

馬三進五 將 車五退八 將四平五 帥六進一 包八進一 帥六平五 馬八退七 將 帥六退一 包八退一 將 士四進五 打 包五退七 卒 帥五平六 包

士五退四 馬 馬六進五 軒 卒六平五 砲九進一 帥六進一 馬六進八 將 帥五平六 馬五進三 將 帥五進一 包九平五 打 卒四平五 封 八退七守和

馬五退一 去士 卒七平六 將 將五平四 帥六退一 馬五退六 將 帥五進一 馬七退五 將 帥六平五 馬三進五 卒六進一 馬五進三 將

金井欄局

附闌二局勢二十八着

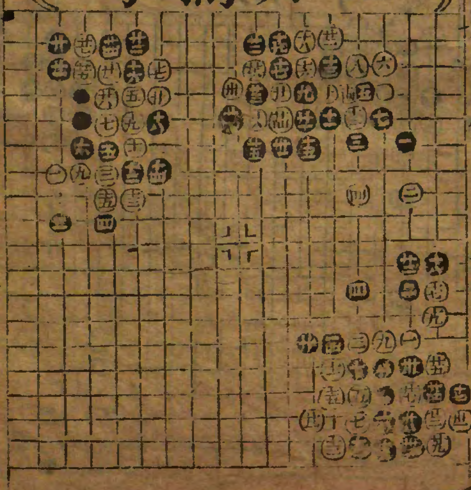

空花角一十三着　空花角二十着

九子十登科

車八平四六路 馬八退六 車四退四殺車
包八進三將 象三進一 卒七平六去車
車八平二殺包 卒四平五將 將五平六
卒六進一將 車二退六殺包 卒六平五將
車二平五殺卒 卒五進一去車 將六平五去包

空花角局

空花角二十着 空花角十三局

黑先取白 白先黑死

十三太保

馬六退四去兵 卒五平六去馬 卒一平二去包
兵一進一和

兵七進一將 士五退四 兵七平六去士
相五退三 車八平七殺車 車五平三殺車
將六平五 馬六退四將 將五平六
車三平五 兵六平五將 車五退八去兵

玄玄勢

白先殺黑 白先黑活

包九平五打車將六平五去包和

不要打去

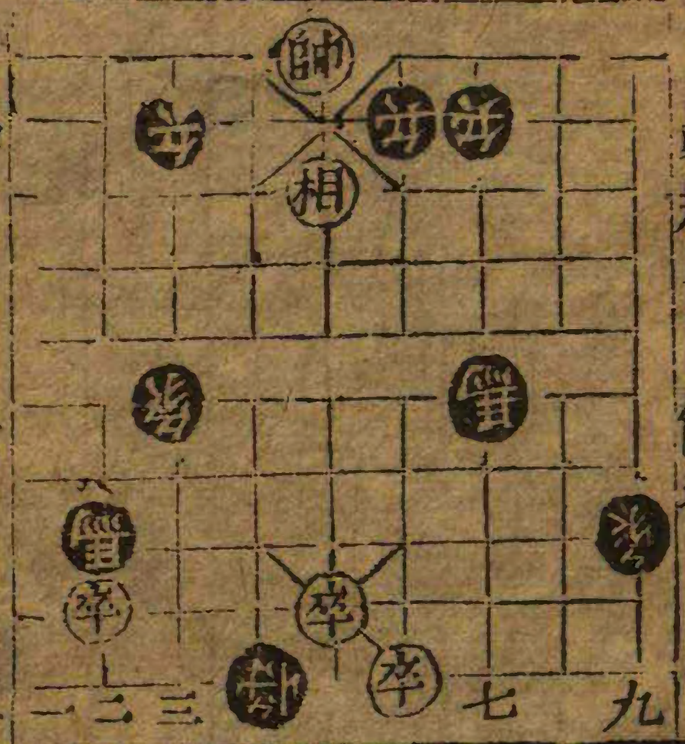

兵六平五中將帥五進一去兵兵三平四將

帥五退一　兵四進一將帥五平四

馬七退六　卒二平三　象三退一守和

樗蒲門

雙陸圖式

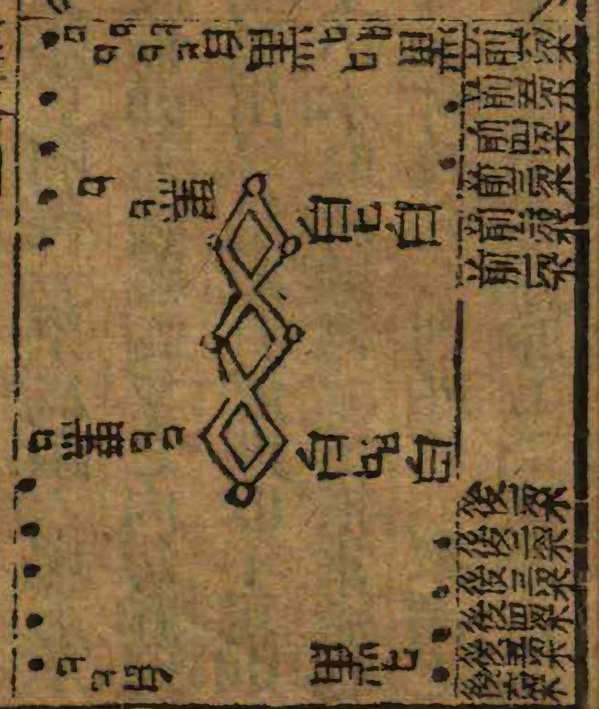

雙陸格制

雙陸率以六爲根其法左右各一十一路號曰梁白黑各十五馬右前六梁左後一梁各布十五馬右後六梁二馬左前二梁三馬白黑相偶州骰子二其采行白爲自右歸左黑馬自左居右或以二骰之數兵將一馬或行

○牌譜總式門

天牌　地牌　人牌　和牌

天員地方　天地分　天念三

楚漢爭鋒　錦屏風　巫山十二峯

雙蝶戲梅　疊勝還兒　已上出子數名

正牌二十四面共計七十八點

八珠環

雜牌八扇計五十點

天牌　天員地方　楚漢爭鋒

地牌　天地分　巫山十二峯

人牌　天念三　雙蝶戲梅

和牌　錦屏風　疊勝還兒

三馬或移或疊凡馬單立則敵馬可擊兩馬相比爲一梁你馬既不得打亦不得同途凡遇打必候元八局處空位與采相當如得下謂如第三梁空今乃得三采則下所打者未下則他馬不得行至後六梁謂之歸梁凡疊梁已滿如打得他馬即併馬於近下五路只開後一梁爲敵人地若不獲他馬即盡移歸頭梁之內每擲視其馬枯出二馬數有餘則取不足則否來小不取則併移歸下梁常滑僅兩馬不可移動七則頭後六梁謂之末梁馬先出盡爲勝七而他馬未歸梁或歸梁而無一馬出局則勝双筭矣

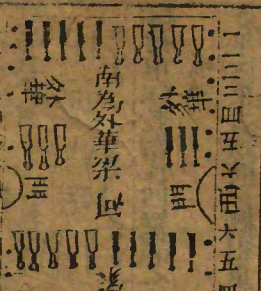

歌曰

北排立位不須佉　由將擲骰定吹噓
左東右西分次序　上下無言裏外爲
南爲外　逢門不作家

順天不同

和不同

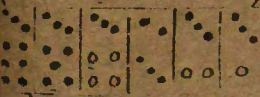

天不同

蝶翅不仝

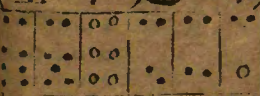

地不同

梅花不仝

人不同

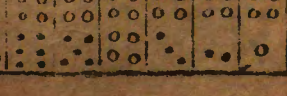

雙脚搊

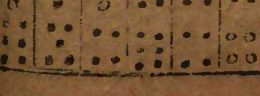

雙小不同

七星劍三綱五常

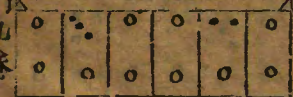

八紅沉

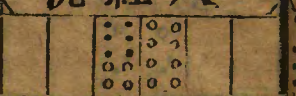

孤紅一捻香

八不就

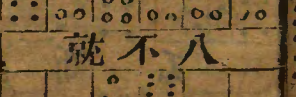

八黑

設綱拿鶯之勢

後梁謂之營梁前梁謂之外華及當作也

御得紅當作前梁

中

後梁自當作梁

擲得重紅者當作四梁謂之外華

歌曰

外華四梁若缺時　擲得重紅正可施

防他出人無尋覓　勸君早作莫遲遲

金箱捕鼠之勢

前三梁當作外華定局

前梁擲得重三色作前三梁處

中

後梁

擲得一對三必當作外華以待捉馬之意

歌曰

外華當作切莫虛　豈待臨時但有虧

敬擲重三真可用　三梁靈滿失無輸

刀鳥打兎之勢

攖　木兆　九　熟　晝　夜　亭　鴈　啣　珠　鐵　綫　孤　舟

孤　五　鶴　頂　珠　大　四　對

七　紅　沉　醉　楊　妃　斷　五

公　領　孫　上　天　梯　蘇　秦　背　劍　鳥　龍　斬　眼

大　四　對　魚　遊　春　木　雪　消　春　水　來

天　地　交　泰　二　十　四　氣

絕　六

貪　花　不　滿　三　十　洪　範　九　籌

前二梁當作外華定局

擲得一對二當作外華二梁

○歌曰

外華二梁如缺之　擲得重二正當依

若待他出須遭打　此是刀斧好兇期

○藏馬定局

把門之際擲得對五六定當藏在則五

位之處故曰藏馬之局

○鴛鴦入鳳巢之勢

當出他邊三梁定局

若擲着重二者急出他邊三梁立等

用

○歌曰

么梁二馬立當知　急宜早出莫遲匕

占斷三梁猶等出　臨危欲脫事難期

劍行十道　十月應小春　寒雀爭梅　二士入桃園

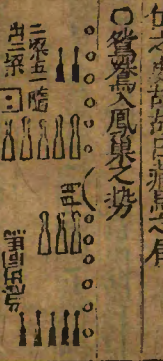

觀燈十五　二姑把蚕　龍虎風雲會　順水魚兒

孩兒子勢　群鴉噪鳳　雙龍入海　禿爪龍

根點不到　將軍掛印　正雙飛　正馬軍

紫燕穿簾　金菊對芙蓉　隔子眼　賓鴻冲彈

鰍八菱菓　合禿爪龍　折足鴈　小不同

鍾虺抹額　錦裙襴　碎米粟　小不同

拗雙飛　拗馬軍　雙奪　錢五

麥蜻臨園之勢

當出他邊二梁定局

已梁既滿色見么么急宜出他邊二梁

歌曰

擲着么么急用之　二梁之上預先知

雖然不應臨時用　急早隄防莫待遲

硃窩酒令

踏梯望月　二郎朝五岳　綠暗紅稀　合油瓶盖

落花紅滿地　花開蝶恋枝　劈破蓮蓬　揉碎奪花

三斗混雜　挑紅柳綠　一枝花　合一枝花

臨老入花叢　梅稍月　五岳朝天　烏龍戲珠

凡擲硃窩用骰子四隻以一箇紅為主擲在碗內坐起一箇紅為主然後將三個美數若有兩個紅即是強紅或有五六不為強如別色即是強紅仍要擲過若擲九點至十二点俱是賽色假如庄擲九點客賽九點謂之兩平贏庄一盃客若賽八點俗云踏脚客自輸三盃正色二盃外踏脚加一盃客賽十点謂之壓銜贏庄二盃庄擲十一点贏客一盃庄若擲得十二点客賽十三点正骰二盃外加壓銜一盃共贏庄家三盃客若擲得三紅十八點俱贏庄三盃十七点并紅對

九溪十八洞

霞天一隻鴈

火燒梅

火煉丹

○投壺侑觴門

夫投壺者遡其源流乃東漢蔡遵所制當光武延攬之餘休兵講藝蔡公蒞事之暇群僚宴集樂意相酬制此以侑嘉賓之儀象乎紀綱律度乃舊譜有初貴耳連中散箋式無甚意趣今因纂集新式圖像開列于左嗟夫法則是矣然得手應心之妙不可以象求也

子四五六俱贏二盃若擲得四個俱一樣俗云四色贏四盃假如十四十五十六点謂之老色止贏一盃已上前骰十三起至黑對子止庄擲得贏客上擲得贏庄前俱是贏色假如客擲得么二三俗名老鼠尾客自輸三盃擲四点俗名小四輸二盃擲八点以下俱是輸色客擲得此色客自輸庄擲得庄自輸○一凡賽色除八点以下俱輸色如得少一點謂之踏脚罰後擲者二盃擲得點数相同謂之分平奉先擲者一盃擲得多点謂之壓剩當奉先擲骰者酒二盃

高壺式及地登科勢

二人對坐每人手執三箭離座二尺將箭重擲於地再跳入壺箭頭向上凡三次者爲上

○硃窩譜式　名数多同曲牌

滿堂紅	風擺落梅	八仙過海	萬里封侯	鴈行兒	商山四皓	月上海棠	夢灑孤鴈	雙蝶戀花	五月榴花
○○○○○○	○○○○○○	○○○○○○	○○○○○○	○○○○○○	○○○○○○	○○○○○○	○○○○○○	○○○○○○	○○○○○○

此俱名四色庄家擲得勝者贏四盃

雙鳳朝陽勢　三教同流勢

二人平立將壺橫架於高柱上用二箭手托送射入中壺爲正入左右爲偏

三人品坐每人手執四箭分中左右三口同將箭一齊擲入壺口方爲上巧若左右乱雜罰酒

銷金帳 櫻宸 杏臉 張廠 畫眉 十二 金釵 回回 進室 客上 登瀛

已上俱名三紅俱贏三盃

刘肇 天台 花落 芳草

正名紅對子 擲得贏二盃

俗名十七 攀贏二盃

俗名十八 豹贏三盃

戴冠拖入勢

轅門射戟勢

將壺頓於几上退三步用方巾頂架箭一根行三步近壺將巾頭低垂下箭入壺中者為妙

將壺置於高處先以箭射畧橫置左右壺口再縛鉄圈居中為界將箭從鉄圈擲入中壺擺動左右二箭落地為妙

蟾宮 攀桂 兩儀 四象 二虎 爭雄 江燕 引雛 二喬 觀書 臨潼 聞寶

俗名四五六多八認作強紅擲此贏二盃

雙燕 御泥 雙龍 現珠 浪捲 浮萍 踈影 斜枝 風雲 際會

已上名素葉俗名情尤又名對子

雙龍入海勢

雙桂聯芳勢

每人將二箭高高丟起雙匕投入壺中為妙此箭不宜緊拿亦不宜快去當要緩匕丟起投入二人對坐每人手執一箭向左者擲左耳向右者擲右耳齊匕入口中若入中壺則為獨占春魁

冊鳳 穿花 十二天龍 鶴頂珠 魚遊春水 六出奇花

危橋 跨澗 鉄冠道士 綉頸野鷄

已上十四點至十六名老色止贏一盃

已上十三骰擲如庄家擲此色滿窰賽

論碌窩九點至十二有賽其外無賽

此名老鼠尾擲 着者自輸二盃

俗名沉香板擲 着者自飲二盃

五星聚奎 二聖降妖

此名苦五 自飲一盃

此名小四 自飲二盃

背用兵機勢

蛇入燕巢勢

二人背坐以壺置椅座後離八尺地正當窰梁手執箭從窰門丟入則止對中壺若左右手前後偏移將壺倒放磚地以箭從地上投入壺中為妙若左右耳為敗此法極多略具數類以示

鉤頭八 大王眼 電門八

已上三骰自輸二盃

叫七兒 白七兒 夾七兒

已上三擲俗名小七自輸一盃

三星 星瑞

此乃正碌窩又名快活三庄家自飲三盃全輸之色

四譜門九卷終