17
G141.76
L620U

本草綱目拾遺卷九

錢塘趙學敏恕軒氏輯

器用部

番打馬

形長尺許內藏油膏外裹獾皮可代火把又可鞭馬番船上來哈喇叭出　方輿勝覽做打麻乃樹脂結成夜點有光塗舟水不能入華夷考曰做打麻乃樹脂流落膠汁土內掘出如松香瀝青狀內有明淨好者都似金珀一般出滿剌加國

石燕蝙蝠腦　石鍤

粵語產西樵岩穴中大如乳燕足生翼末綱目石燕條引日華子本草無治疳之說今廣人用之頗驗故補之

治兒疳小兒羸瘦取食即愈諺曰嬰兒瘦探石鷇即此

蝙蝠腦　李氏蝙蝠丸中用之治癰疽內陷服之能令毒不攻心

石鍤　張氏日抄乃大鵬之精也鵬獨運無鴟海

性專殺蟲不可服有毒入外科瘡瘍膏用治陰癬
救生苦海用番打馬和鉛水銀雄黃樟腦各等分
猪油和搽効　癩疥膿瘡積善堂良方麻黃膏中
用之　疥瘡救生苦海番打馬三錢楓子肉五錢
水銀杏仁蛇床子各一錢川椒樟腦雄黃各二錢
用紅燭蓋油共研匀擦之神効　治疥瘡應驗良
方用全蝎乳香枯礬大楓子蛇床子土木鱉川椒
雄黃水銀番打馬輕粉樟腦為末用燭油為丸擦
之即効此方番打馬作番答木

擦諸瘡并楊梅風毒經驗濟世良方黃柏去皮一
錢黃連去芦一錢川大黃五分三味另研雄黃胆
礬銅青兒茶青黛輕粉枯礬各二分氷片一分半
另研入大楓子七個去殼去油人言壯人七厘弱
者五厘用番打馬即番鴨打火杷之物另為末瘡
毒盛而人壯健能食者每分五分毒盛而人弱者
每分用三分不健不弱之人每分用四分和入前
藥內研匀水銀壯健之人每分用一兩中等人用
五錢弱極人用三錢不可多藥須研極細否則粒

粗恐傷皮肉右先將水銀一分并前藥末一分入盞內加真麻油少許以指研開逐漸添油研至不見星為度大約如稀糊可矣于兩手兩足掌後動脉處周圍擦之每一分藥擦三日每日早晚各擦一次每次以七八百擦為止大率擦使熟透則任擦時凡周身破傷處俱用無射香膏藥貼之每日一換不可經風避帳幔內冬月用暖床厚被褥即春夏秋時亦不可見風擦至七日必口吐臭涎若口齒破爛出血者用黃蜂窩煎湯候冷漱解勿嚥下輕則用花椒湯漱之擦處多皮破不可畏痛而少擦忌魚腥生冷發風等物及醋茶醬一個月尤忌房事其牛肉燒酒圈魚之類忌二三年若蕎麥麪與羊肉則終身忌之每次擦畢以藍布尺許包裹所擦處此治楊梅風毒法也如楊梅瘡初發者擦五六日全愈所用藥皆同惟水銀止用四五錢足矣不必貼膏藥　久遠癰瘡應擦處如有破爛可于脚手心擦之其藥料照中等者亦包布貼膏如前一　下疳及炷幹重者亦照中等藥擦治貼膏

喉內瘡癬潰爛不能進飲食者亦照前用中等藥擦　通身牛皮風癬作痒作痛出水者亦照前用中等藥擦凡擦藥仍須內服煎藥兼之

煎藥方　防風荊芥銀花防己白芷連翹茯仁白鮮皮桔梗川芎當歸赤芍生地黃連黃柏知母牛膝木通陳皮羌活獨活粉草梔子各等分加土茯苓乾者四兩鮮者八兩水六碗煎至三碗分三次一日早午晚服完自擦起之日服至七日發口止虛人加入參二三錢

痔漏消管藥線　妙靈方用藥先用燈心試其深淺頂至極痛處為率以藥條如式送入漏口三日後又試內根漸漸生肉條漸漸短用藥直至滿而止玉簪花根白者佳焙乾四兩番打馬焙乾三兩馬兜鈴炒乾二兩磁石三錢煆紅醋拌三次共研極細末以麪打條或粗或細候瘡管用之道始化去再插

廣瘡　仙遺拾珠用胆礬三錢皂礬石黃青黛各二錢番打馬二錢硃砂五分為末猪脂一塊搗匀

夏布包擦手足心候腹鳴即止病自愈

膿窠瘡　慈航活人書斑毛三個麻黃二錢煮打馬三錢樟氷五錢臘猪油二兩先熬化次入斑毛煎焦撈起再入麻黃煎焦撈起再加煮打馬末同樟氷調勻搗破瘡頭以藥點上立時結茄次日全愈

老材香

山陝等省無漆民間棺殮俱用松香黃蠟塗于棺內數十年後有遷葬者棺朽另易新棺其朽棺內之香蠟名曰老材香土人用合金瘡藥按脂蠟乃先天流液之精又得土以固其力藉血肉餘氣以凝其神是一物合三才之用故入藥功効倍于他草木也　藥性考北地古棺中松脂合金瘡藥止血極効

治跌打損傷止金瘡血出生肌定疼神效盧氏仙

方金瘡鐵扇散中用之

縛木藤

綱目藤部有省藤即紅藤集解云堪縛物主治止言去風殺蟲無腦漏治法

治腦漏　急救方用縛木紅皮藤燒存性為末每用酒服三錢服後覺有一線從鼻至脊背而下股其腦漏隨愈一人一年服一次効

腸癰　經驗廣集凡腸癰生于小肚角微腫而小腹隱痛不止皮色不變是也紅藤一兩許好酒二碗飲醉卧午後用紫花地丁一兩許亦以好酒煎

服後痛必漸止再服

敗琉璃 浮子附

係羊角所造有五色惟白者入藥佛前十餘年者良去淨油垢新瓦煆研

退管漏湯火傷乳痛 急救方用琉璃片燒灰存性食後酒服一錢即消

救生苦海退一切管秘方手指甲炙黃研細象牙剉末研細山甲炙黃研細乳香沒藥俱炙硃砂水飛舊琉璃燈底佛前白者用三十年者佳如若難得十餘年者亦可用打碎麩炒為極細末各三錢

合勻再研用黃蠟四兩化和為丸如椒大初服五粒次服六粒每日加服一粒加至十四粒止共服十日計服九十五粒至十一日每日減一粒至五粒仍舊逐日加上一粒加至十四粒又逐日遞減一粒如此週而復始或服至十四粒仍從五粒服起更妙每日空心陳酒送下管漸退出退盡為度如若未盡再從頭服起神效秘之秘之

內消痔管神方　陳直夫躬行錄載此方治痔管如神有一小兒從高墜下傷背脊骨月餘後生毒潰爛成漏蛔蟲從漏孔出中經云外癰透膜者死內癰透膜者死此症已屬不治直夫用此藥一料而愈亦奇方也凡諸般漏管皆可服不獨痔管耳琥珀燈心研末象牙屑焙血餘須自製蝟皮陰陽瓦合好泥封煆存性雨前茶舊琉璃底剪碎製法同蝟皮蟬退炒人指甲不拘手足俱可用瓦上焙脆為末川山甲炒脆當歸白茯苓猪懸蹄甲壳尖剪〻碎製同蝟皮蜣蜋瓦炙牛皮膠酒煮化和葯如不足加煉白蜜以上之藥各三兩小蜂房十個

製同蝟皮火候更宜輕勿煆成灰蛇退十條剪碎
瓦上炙烊自作汁將凝即覆存性否則過性矣為
末同阿膠和搗撚丸每日早午晚服三錢滾水送
下一料自愈已驗過數十人

痔潰成管　俞曉園抄方剋蛇龜活者一個泥裹
擇朝南墻下背陰處煆烟盡為度去泥用多年白
琉璃底一具琥珀象牙各三錢珍珠犀黃氷片各
五分為末摻之此藥亦可服每服九分

肺癰　傳信方陳年琉璃煆灰存性陳年油絮漆
匠店有煉成灰和勻酒服試驗神効

尿血　救生苦海用舊琉璃燈洗淨剪碎入磁礶
內泥封火煆以紅為度待冷取出酒下三錢

輕粉結毒　救生苦海用舊琉璃燈燒存性研每
服二錢毒在上者川芎湯下毒在下者牛膝湯下
輕者十日重者一月全愈　濟世方用佛前照過
舊琉璃燒存性酒調下日一二次一月全愈

凡人火燒　取廟中琉璃浮子松樹厚皮做的燒
灰放地土上用碗覆蓋灰上存性研末用洪塘真

香油調敷

臘利瘡　百藥備遺用陳年佛前琉璃只取底用兎上煆存性為末真麻油和搽

喉癬　選奇方用陳年琉璃煆為末一錢加薄荷葉末白硼砂各五分氷片少許和勻吹入立愈

敗毒散　不問新久腫毒瘡疽發背疔瘡皆治家寶方琉璃陳年破損者一個楝樹子四兩舊髮網巾一頂鳳皇衣四十九個三七一錢敗龜板炙五個共為末每服五分楝樹子湯下

男女瘰瘡　家寶方先用白蘿蔔打爛貼瘡口上一日一換三日毒血去盡再用後藥松香一兩杏仁三十粒去皮尖油黃丹八錢輕粉五錢舊琉璃燈三錢火焙為末研細麻油調搽一日一換數次即愈　雲谷醫抄多年佛前舊琉璃焙存性麻油調搽癮疹即消

散結核　石臨初結核論凡馬刀瘰癧一切結核用破碎琉璃煆存性為末每服二錢取微汗此物乃羊角製成能療節中結氣佐以養血和榮清熱

解毒之品標本並治乃佳　散結湯熟地當歸白芍川芎丹參丹皮柴胡桔梗元參白蘞各等分水煎冲琉璃末同服

頭上瘡瘡　舊琉璃燈燒灰菜油調搽神効

長明酒　種福堂方治痔漏神效用積年舊琉璃燈洗淨油膩火煅研細以紅酒服四錢不過七日管自退去

治遍身漏　醫宗彙編云驗過良方用陳年琉璃底三錢人指甲麸皮炒一錢象牙末一錢辰砂一錢蟬退去土五分沒藥去油八分白凡八錢如漏在上身加川芎六分在下身加牛膝六分共為細末以黃蠟三兩溶化入前藥和勻衆手急丸如菉豆大初服七八丸每日加一丸至十六七丸止無灰酒送下上身飽服下身飢服最忌雞及一切有葱物

油胭脂

藥性考油胭脂平豕膏合就潤膚留裂活血點痘西北風高塗舒面皺不龜手葯古名非膠　一名碗兒胭脂用小錫碗盛故名色紅潤如膏　百草鏡製造油胭脂法紅花汁一杯白蠟二兩微火熔化攪勻傾于磁盤內待成薄餅用碾麪杖碾數百遍則膠粘如膏葯矣假者係胭脂脚所造不入葯治血解毒治痘疔塗蜂咬王氏準繩同珍珠末塗治痘瘡燕窩疔救生苦海痘初起時預免壞眼用

臨清濟寧好油胭脂點眼大皆　普濟方有四聖丹治小兒痘中疔或紫黑而大或黑壞而臭或中有黑線此痘十死八九惟牛都御史得秘傳此方點之最妙用豌豆四十九粒燒存性頭髮灰三分真珠十四粒炒研為末以油胭脂同杵成膏先以簪挑破咂去惡血以少許點之時即變紅活也

乳頭破裂　油胭脂蛤粉水飛敷之不用蛤粉亦可

治疹子眼　眼科要覽用鷄胆將油胭脂調勻塗上雖眼突出能好無雞胆用田雞胆代之亦可

木套皮

古為展今名木套

治血風瘡　救生苦海用木套皮燒灰東丹礬石各一錢為末菜油和搽

火漆

火漆乃造胭脂紫梗水以染脂胚所漉之渣滓也紫梗本名紫鉚出波斯真蠟南番等處有小蟲如蟻緣樹枝造成正同造白蠟一般吾杭造胭脂者藉以染製然第用紫梗一味則色不能紅必須配以黃葉水同煎色始紅艷其所餘之渣則火漆也入藥只須研極細用之中有枝梗不受研者篩去物理小識火漆一名紫膠

治血崩　救生苦海火漆不拘多少入無油淨鍋

內令化炒黃烟淨見白烟起退火取出研末空心時好酒和服三錢重者不過三服

腸風下血　不藥良方火漆三錢研細末以豆腐皮包作三十包白滚水送下至重三服即愈

九種心痛　神方考用火漆一味燒灰存性每服一錢送下即愈

七氣罌瓶

此乃人家屋簷脊上用壓鎮不祥者以七小罈橫疊相聚如七星狀外以灰泥粘覆入藥用年久者王子接絳雪園方罌小口缾也七氣者日月風雨露霜雪也七罌人家多置古屋上廣漢前上層生瓶年深者良火土結成堅剛性利復藉天之七氣能透骨入髓理傷續絕入藥取純鋼剉生剉末研至無聲水飛用慈惠編接骨七厘散中用朝天寶即人家屋上瓦將軍前小瓶也愈久愈妙必要取其朝天之得精華者研末入藥用

接骨丹　絳雪園方七氣罌口剉末水飛一錢古文錢有半兩五銖自秦漢鑄紅銅者佳唐時開元錢亦可用火煆醋淬七次研至如塵粉無聲為妙用五分與罌末和勻每服七厘先用甜瓜子仁去殼三錢嚼爛吐出拌藥再服下清酒過口此方用七氣罌口古文錢功專腐蝕壞肉陳藏器曰能直入損處銲入斷骨甜瓜子仁開腸胃之壅過通筋骨之機關因丹藥厘數微甚助以入胃轉輸為丹藥之向導也

紅鍋白褐附

紅鍋乃毛布今名褐子西人多以牛羊毳雜織而成以茜草染則色紅

治疳瘡　醫便用紅鍋燒灰存性五錢乾桃樹上乾者燒灰存性五錢爐甘石火煆黃色童便淬七次二錢半共為細末臨搽入片腦少許其瘡先用椒葱湯洗淨再搽藥三次即愈

血崩　醫便六合散治血崩不止諸藥不效用此立止此急則治其標也杏仁皮燒存性香附童便

浸三日炒黑舊紅錫子燒存性地膚子炒舊棕荐燒存性壯血餘燒存性蟹殼燒存性陳蓮蓬燒存性共為末每服三錢用酸漿草汁一鍾冲上熱酒一鍾空心服按此方初服反覺多以漸而少由紫色而紅以至于無即止既止之後用十全大補湯二十劑調補方斷根矣

走馬牙疳　祝氏效方黃蜆殼煆存性研末一錢五分黃連忌鐵器為末五錢括蔞根胆凡煆五穀蠶要尾全者佳尾上煆存性紅錫煆存性以上各五錢為末加氷片二分和勻先以米泔水漱口連吹數次即愈吹後仍用泔水漱口淨去

治臍血臍濕　救生苦海用紅錫燒灰油和敷或用裁衣店中百家碎五色布燒灰摻之

清香散　萬病回春治癖疾生牙疳潰爛臭穢用乳香沒藥孩兒茶輕粉炒象皮炒灰象牙焙黃紅錫炒灰珍珠焙黃海巴焙乾各等分為細末搽患處立時止痛生肌如神

白褐　治小兒牙疳集驗方銅綠水飛雄黃水飛

五棓子炒焦枯凡白鍋燒存性烏梅肉炙乾細辛去葉芦炒焦胡黃連炒焦共八味各等分用老茶葉葱根煎湯以雞翎洗去腐肉見鮮血然後用此葯搽上

罾布 舊帽沿附

粵山錄出新安南頭罾本苧麻所治漁婦以其破敝者剪之為條縷之為緯以棉紗經之煮以石灰漂以溪水去其舊染薯莨之色使瑩然雪白布成分為雙单雙者表裏有大小絮頭单者一面有之絮頭以長者為貴摩挲久之葳蕤然若西氊起絨更或染以薯莨則其絲勁爽可為夏服不染則柔以禦寒粵人甚貴之亦奇布也

小兒服之可辟邪魅

舊帽沿

治痈毒　外科正宗下痈用油透羅緞舊帽沿燒灰杭粉瓦上煅黃色等分研極細先用紅棗十五枚甘草三錢煎湯洗後搽

金瘡　集聽方用舊毡帽油口沿燒灰搽之愈

綿珠 紅絨附

綿有木棉絲綿二種惟絲綿製服則有珠新製衣每每有絲珠透出衣外周履靖摹物奇制云伏中裝綿布衣無綿珠秋冬則有以燈草少許置綿上則無珠也入藥用舊衣內綿珠取其襲人氣既久其新衣透出衣外綿珠無用也

治蝎虎咬香油調塗神驗

紅絨

治秤勾瘡此症小兒月內糞門上忽有瘡孔即此

痣也救生苦海用紅羢燒灰二錢珍珠五分輕粉五分兒茶二錢血竭一錢乳香一錢為末乾摻

棉紗 舊頭繩附

養素園方此乃草綿花所紡線也吳松人以之織布名曰棉紗本色者白或染藍靛作青色為婦人縫紉之用古用木棉今用草綿綱目服器部有綿乃絲綿故從絲

性平能透斑疹 傳信方風疹斑瘖出不透快用白棉紗二兩檉柳一兩共煎湯浴之避風頃刻透發無檉柳以櫻桃核代之亦可煎服

藍棉紗 此乃經靛染者煎湯解毒與藍汁同功

舊頭繩

百草鏡俗名紫根乃婦人以之紫髮入藥取油透棄去者良綱目有巾及繳脚布而無此

治紅綠疔蛇傷紫束肉上能令毒氣不透

小兒一切頭瘡　秦中用云燒灰油塗立愈

治難產　經驗廣集用婦人舊頭繩一條燒灰加人參一兩煎服不論橫生逆生服之順流而下矣神奇不可思議

北雁砂

出閩東菉豆色如珠顆粒擲碗中有响聲者真

明目

治一切眼疾　洪清遠方用明月砂五分用針刺入紅者佳北雁砂三錢再用羊肝一具連胆不落水刺開數路不要剖開將二味砂為末入肝內以無灰酒二斤蒸熟煎剩二碗空心一服晚飯後一服以盡量為度羊肝配之一服完不論眼病內障外障黑暗不明無不神効

烏金紙 皮金紙附

江浙造紙處多有兩面黝黑如漆光滑脆薄不中書畫惟市舖用以裹珍寶及葯物作襯紙又呼薰金紙以其熏黑搥砑而光也　物理小識造金箔隔碎金以葯紙揮巨斧捶之金已箔而紙無損紙初褐色久則烏金色　魏良宰云烏金紙惟杭省有之其造紙非城東淳佑橋左右之水不成其法先造烏金水刷紙俟黑如漆再熏過以搥石砑光性最堅韌凡打金箔以色金片打之金成箔而紙

不損以市遠方價頗昂值蓋天下惟浙省城人能造此紙故也

治下疳〻集聽下疳用烏金紙銅杓內炒末加冰片少許塗上即愈

復明散　陳嘉木眼科要覽專治翳膜遮睛瞽者亦可復明用七八歲童子口中吐出蚍蟲一條用竹刀剖開清水洗淨將新瓦以炭火焙乾勿焦研極細末烏金紙包好再用硼砂四兩將蚍蟲包藏其中一七日取出以骨簪蘸藥點眼一日三次後將骨簪脚擦去眼中翳膜熱水洗之少頃又點〻完此藥無不重明

皮金紙　又名羊皮金出廣東凡金箔店皆有售者呼皮金紙

治跌仆擦傷釘鞋打傷足跟病久蔭瘡擦痛并凍瘡足跟瘡爛流水凡小擦傷刀傷腫潰紅赤皮光潮溢皆効看患處大小以此剪取將金面貼傷處過宿即愈　毛世洪養生集

舊繖紙

綱目有桐油繖紙止言治妊幹陰瘡及疔瘡疔汗而已無他治法今補之

治纏腰丹急救方用舊傘紙燒存性為末香油調敷　對口瘡祝氏效方淡底白色者佳一兩陳傘紙燒灰五錢將烏梅肉一兩先打爛入末再加生桐油搗勻敷患處漸愈　發背立效方周氏家寶千年石灰研為細末鐵杓內炒紫色傾出磚上待畧冷微有熱氣不可太冷太熱三錢大川芎研細

末二錢和勻入真麻油五六點用井水或河水調服遍身大汗出即散矣若遇惡瘡可加黑繖紙灰三分照前服　癩瘡蔡毓晋方用人家蓋墻頭舊傘須多年經霜雪者取傘衣依瘡大小剪成一塊上用木針刺洞貼上三日另換一張每日翻貼〻上三張即愈　集聽方癩瘡以輕粉猪骨髓研勻攤舊傘紙上貼之　周氏家寶諸瘡隔紙膏臁瘡經驗膏隔紙膏胱身隔紙膏俱用舊繖紙夾葯貼

包烟紙

此乃烟舖內包烟外一層厚白紙係石灰槽浸造灰氣未去紙亦不韌止可包烟用名建紙近人食烟以其紙擦烟筒頭嘴令銅潔白可擦錫器武原朱進士醒庵言此方朝士多貯此紙每日清晨盥頮後以之拭面久之能轉黝為白令光發如玉拭面去黝黮汗斑美容顏發光艷

粗草紙 廁草紙附

此乃稻草所造南貨店以之包物有厚薄二種厚者名銅板草紙入藥用

發疹瘡　百草鏡折角草紙半張南貨店包物厚者是也煎服較檉柳尤透發　小兒臍瘡不藥良方急用大草紙燒灰敷之則不致變瘋癇或枯凡或加龍骨燒灰等分入射香少許撒之　腸風下血不藥良方粗草紙燒灰砂糖拌勻開水服

貝母圓　經驗廣集治羊兒瘋百發百中用川貝

母去心一兩研粉用羅篩過鋪大草紙一百張一層草紙篩一下百張草紙篩百下然後用線縫之入四碗水煮乾每清晨取一張紙成團煨過滚湯泡汁飲之服盡全愈神妙無比

厠草紙　此乃坑厠中拭過糞草紙棄于地者同壽録云傷寒内有一症名咯蒂傷寒非用此不能除也覓此紙四十九張燒灰為末水二碗煎一碗去渣飲之効

櫓箍　酒罈上紙　燒酒草附

治奶痱毛世洪經驗集凡乳癰串爛年久不愈洞見内腑深陷不愈者取搖船之櫓上首手捏之處舊籐箍剪下以陰陽瓦上熯末竹管紮棚篩日日摻之如乾處以香油調塗不過半月全愈

酒罈上紙

此乃盖封酒罈口上紙陳久者佳以其得酒氣多黴爛不堅韌又脫去灰性也

治皮膚間忽然血濺出同壽録用此紙扯碎如楊

花瓣于血出處即止

燒酒草

此即燒酒罈頭泥中之草慈航活人書有此一種入藥故錄之

治剪刀風　活人書云其疤腰生紅瘰如物纏緊作痛用針挑出血取此草如鹽擦出汗即愈

古瓦青龍背附

綱目土部有烏古瓦不言治癤毒

治小兒生毒　救生苦海已成形者用多年古瓦研末用細茶葉煎極濃汁和敷留頭即散

蟮拱癤　用瓦片火煅醋淬七次為末菜油和搽

消渴　用舊屋上瓦兩片洗淨搥碎以水煮濃汁食後溫服一小盞同壽錄

青龍背

龔廷賢回春云鍋蓋面上垢膩名青龍背可治瘰

瘡潰爛久不愈者用此入烏龍膏治之

烏龍膏　木鱉帶殼炒存性去殼側柏葉焙人中血即亂髮也燒灰青龍背紙錢灰飛羅麪各一錢俱為末好陳米醋調成膏搽瘡上外用紙貼

絹篩羅

今呼篩子有馬鬃織作底者有絲絹作底者入藥以絲絹者良

治過月難產　彙集有急救過月難產仙方用陳篩羅底一個捲筒燒碗內與產婦服即下如產生之兒身上皆有羅其驗如神

陳年竹燈盞 銅灯盞青 料絲

治多年陰陽諸癬 救生苦海用陳竹灯盞油透者入火底瓶內瓶口安一鉄絲髻將地挖一土坑坑內安大碗一隻將瓶倒覆碗上瓶底朝天周圍用糠糠填滿燒之取滴下碗中之油搽之效驗

文堂驗集治癬多年油竹灯一個火上烤出油汁如膠者良另將五棓子去蟲炒研為末二味和一處用陳醋火上溫熱和勻搽之甚効

臘梨頭瘡 張卿子秘方集驗以酒飯店油透陳

竹燈臺一個劈碎裝于磁瓶內口上用舊髻鉄絲覆于瓶上倒轉下再用一空磁瓶以此瓶合于下瓶口上用火煆之其汁溜下取汁搽瘡其效如神

腦漏　百草鏡竹灯絡子十年者須覓鄉村中有油垢者勿淨煆成炭伏土存性研細每用一二錢包豆腐皮清晨滚水吞下陸續服盡自愈

腸癧肚癧神効方　便易良方云右脚拘急是腸癧左脚拘急是肚癧取数十年舊油印竹灯臺俗名善福以一隻燒半過不用水息悶合成灰研為細末陳三白酒冲服二錢或三錢即愈王站柱不藥良方云此藥又治肺癧極神効

銅燈盞青　即盞內之油垢起銅緑者入藥良

治燕窩瘡救生苦海本名髮際瘡生頭枕骨下髮盡處以銅燈盞內青垢刮下研爛擦之如神

料絲

物理小識滇金齒衛用瑪瑙石英屑汁以北方天花點之乃凝練為絲以作燈近日丹陽松江皆能作料絲李西涯書作繚絲大內青瑣即此物

磨漿能止血破血

船篷箬洋船璞　漆盤上漆

治耳內腫爛脹痛　救生若海用多年船篷箬燒存性加氷片少許研細吹入

洋船璞　此乃海船底中間有襯木舟人名曰龍骨藥生其間形如菌蕈乾之入藥

治胃脘疼痛

按潘之恒廣菌譜舵菜即海船舵上所生菌也不可多得果爾則宜入蔬部留以俟考

漆盤上漆

治羊眼漏　救生苦海凡症生足脛骨上生一孔無膿無血惟流清水大痛用多年漆盤刮下漆燒灰摻之愈

產後發血暈　舊漆器燒烟熏鼻即甦

油木梳

木梳以木製成用以通髮黃楊木者能清大石楠木者理風其器以此二木造者為最餘雜木及駝骨牛角等梳不入藥或曰牙梳可辟邪皂角木梳不膩髮柵木鉛梳皆能烏髮總不若常用黃楊石楠二木為佳也綱目梳篦合一不分所載治法亦夥惟油梳尚遺其功用因補之

治肺痿　救生苦海油木梳須二三十年者一個燒存性滚水和服甜酒亦可

治五淋　同壽録以多年木梳燒存性空心冷水調下男即男梳女用女梳神效

拗頸　海上名方此病俗呼落枕乃頸項間夜卧誤落枕下或偶被閃挫血滯而強作酸疼以舊油梳火上烘熱梳背于疼處極力刮之自愈

誤食螞蝗　俞潛山云曾誤食此腹中作瀉不時疼痛瀉血以黄土漿水他藥試之多不效有教以取多年舊油梳蝦灰酒調服一夕蝗皆化水而下真神方也

衣帶刀鞘　舊竹筷

治蛇纏　救生苦海用繫腰帶蝦存性研細和好醬塗或加水龍骨和柿漆水塗

刀鞘治中惡腹痛　救生苦海用刀鞘燒灰水服

舊竹筷治蜈蚣傷　救生苦海將小頭燒過伏土取少許研細敷之立愈

草鞋鼻上布 織机上草辮

綱目屐屧鼻繩下有草鞋鼻無取布法亦不知其有發瘡之功今補之

治兒患瘡疹不發取破草鞋鼻上所裹之布七八條煎湯服立効如神 周寶生醫通

織機上草辮

楊春涯驗方治白蛇纏此物以陳為好燒灰存性麻油調搽紅蛇纏亦治

肉臺上屑

綱目故木砧條列凡上屑止言治噦瘡唇耳等瘡乾霍亂蟲牙等症急救方言其治手毒如神因急補之

治手掌連虎口邊腫毒用猪臺肉上刮下木屑如膏作餅貼患處即愈

吐血　慈航活人書醃臘肉店中切肉木墩上刮取肉垢火上燒枯勿令成白色存性研末冲酒服

狗咬　楊春涯驗方刮取切肉墩上油垢和砂糖

拌敷神效

盛米栲栳 爛羅底 花簪

治血痢楊春涯驗方用二三十年盛米栲栳一隻擊碎煎湯服一二次即消

爛羅底 此乃人家盛米竹器淅人呼為淘羅以竹絲織成用以淅米者舊者多用以貯柴灰淋水洗衣年久則爛

截經 同壽録云婦人行經不止服此可截用頭紅花爛羅底爛八搭草鞋鼻子蓮房此四味俱燒灰存性共為末每服一錢黃酒送下不過三服其

紅立止

花簪

楊春涯驗方治乳癰初起時將女人頭帶花簪對向日中打圈口中默念天上一朶黑烏雲地下女子害乳疼我今特授金簪上金簪化去永不疼如此七遍將簪交付婦人圈患處即好

廁上椽木 尿板 夏布舊蚊帳

此即毛坑上椽子多年為糞氣薰漬其解毒之功不下糞清也

治紅絲疔 敬信錄紅絲疔先用針挑斷其絲將多年糞坑上碎木椽子煅灰研細用飴糖拌塗留頭疔即拔出

尿板 治手足瘡無力不能收口家寶方用多年尿浸爛白色木板煅存性為細末加氷片摻之立時收口

夏布舊蚊帳

江西麻布染藍入夏作蚊帳名夏布今人以此舊帳作漆器坯最佳

治走游風　王化九爾便方用青夏布舊蚊帳燒灰存性麻油調敷如再發再敷

陰竒痒難忍　不藥良方用青夏布舊蚊帳燒灰存性麻油調搽即愈

靈鶴盞 小兒破鞋

李金什曾客淮南言山陽一帶洲渚皆蘆葦產鶴多卵育于中村人有能識其期者俟鶴下卵後窃歸入鍋煮熟急以涼水沃之看卵殼不熟復置其窠鶴不知而猶煦伏之過三七日其卵中黄白復鮮如故又窃之歸急煮而又納窠鶴又伏之如是者三次則鶴卵外殼厚如紫玉而杯成矣復窃之歸鋸去其頂外則鑲飾金玉令成杯形名靈鶴盞注酒其中輙有一小鶴影浮酒上云食之益壽延

年且能治心疾不易得有市者價亦不貲

安神魂定心悸小兒用之除驚癇孕婦用之養胎

稀痘出外帶之辟蛇蠱及一切毒

小兒破鞋

接骨　家寶方用市鎮上乞小兒破鞋一隻燒灰

白麪等分好醋調成糊敷患處以絹束之杉木板

夾好須臾疼止骨接有聲為妙

白秋霜

萬表積善堂方白秋霜即多年糞缸底結成白霜

須經風雨者入藥炭火煆紅醋淬九次用綱目人

部溺白垩為人中白乃溺垩也且所列主治及附

方皆無接骨治傷之說特補其缺

治跌仆損傷閃挫骨傷極重者研極細末每服五

分好酒調下萬表

陳海曙云凡多年廁坑底石板背後有白胎如雪

結其間鑿取微有穢氣陳久亦無然糞力透石故

其精華凝聚于此能清火毒　王聖俞云一名糞霜曾見小兒瘖瘂初愈者忽然肺燥咽乾唇裂目中出火滿面紅赤此火毒壅遏未化滯于上焦每服此藥一二錢不數日全愈　敏按蔣儀藥鏡云泥宿糞坑之底疔腫發背止痛當塗而霜又其精華也大抵清火解毒功用亦不甚相遠

砂壺

出宜興紫泥者佳入藥吸毒用取其口光滑而薄不傷肌肉也

治傷寒不出汗用吸法以二砂壺各盛燒酒八分重湯煮滚將酒傾出即將壺口對臍上合住使吸之縈輪換汗出即愈　瘰癧破爛拔毒法將先破處麪糊作餅貼上用小砂壺二個燒酒煎滚去酒以熱壺口覆于麪餅上熏瘡如拔火壺一樣壺冷又易一壺如此數次將毒氣拔盡即愈熏後用猪

胆熬成膏貼瘡口此方神効　治獸蟲咬傷并風寒一切毒用砂壺酒壺二個盛大半壺燒酒先以一壺火上令滚無聲傾去酒即按在破口上拔出污黑血水滿則自落再以次壺仍按瘡上輪流提拔以毒盡為度（俱見經驗廣集）按王站柱不藥良方治瘋狗咬傷用砂壺吸法與此同吸後再拔去頂上紅髮即愈

禽部

燕窩 素燕窩附

一名燕蔬菜從新云出漳泉沿海處有之乃燕啣小魚春壘之窩中人取之閩小記云燕取小魚粘之于石久而成窩有烏白紅三色烏色品最下紅者最難得能益小兒痘疹白色能愈痰疾泉南雜志閩之遠海近番處有燕名金絲者首尾似燕而甚小毛如金絲臨卵育子時羣飛近沙汐泥有石處啄蠶螺食之蠶螺背上內有兩肋如楓蠶絲堅

潔而白食之可補虛損已痢勞惡此燕食之因化而筋不化并津液唾出結為小窩附石上久之與小雛鼓翼而飛海人依時拾之故曰燕窩也似此則形狀功用時候族類俱有可信　嶺南雜記燕窩有數種日本以為蔬菜供僧此乃海燕食海邊蟲〻背有筋不化復吐出而為窩綴于海山石壁之上土人攀援取之春取者白夏取者黃秋冬不可取〻之則燕無所栖凍死次年無窩矣　香祖筆記燕窩紫色者尤佳　崖州志崖州海中石島有玳瑁山其洞穴皆燕所巢燕大者如烏啖魚輒吐涎沫以備冬月退毛之食土人皮衣皮帽秉炬探之燕驚撲人年老力弱或致墜崖而死故有多獲者有空手而返者是為燕窩之菜　粵錄海濱石上有海粉積結如苔燕啄食之吐出為窩纍〻岩壁之間島人俟其秋去以修竿接鏟取之海粉性寒而為燕所吞吐則暖海粉味鹽而為燕所吞則甘其形質盡化故可以清痰開胃云凡有烏白二色紅者難得蓋燕屬火紅者尤其精液一名燕

蔬以其補草木之不足故曰蔬榆肉產于北燕窩產于南皆蔬也　宦遊筆記燕窩出南海日本諸國春間取者色白為上秋間取者色黃次之一種微黑而多毛是揀擇所遺者價亦不能廣怯疲人久服之亦能潤肺止嗽功等參苓　查浦輯聞南燕歸海外水邊雞達因啄小魚肉作窩口啣之而飛〻倦即投窩水中棲止其上少息復啣之而飛故東南風則飄掠近岸人就取之　阮葵生茶餘客話許青岩松佶藩司語予云燕窩產海島中窮岩邃谷足力繩罕之所不及估船養小猿猴善解人意至山島間以小布囊繫猿背上縱之往升木深岩盡剝塞囊中而歸猿之去也苦不得食三數日始返海客以果餌充囊中俾之遠出不飢拙者出即剝盡塞囊中歸而傾囊不過數片為果餌占地也其黠者將果餌傾岩竇間剝塞滿囊盡燕窩矣空而復去尤為便捷猿一值數百金價數倍于拙者云許謹齋黃門每晨起食燕窩蔗漿一巨觥以融軟為度謂他人皆生食也終日不溺

味甘淡平大養肺陰化痰止嗽補而能清為調理虛損勞瘵之聖藥一切病之由于肺虛不能清肅下行者用此皆可治之開胃氣已勞痢益小兒痘疹可入葯煎或單煮汁服　從新云今人用以煮粥或用雞汁煮之雖甚可口然亂其清補之本性豈能已痰耶有與氷糖同煎則甘壅矣豈能助肺金清肅下行耶　物理小識燕窩能止小便數　逢原云甘平無毒鳥啣海粉作窩得風日陽和之氣化鹽寒為甘平能使金水相生腎氣上滋于肺而胃氣亦得以安食品中之最馴良者惜乎本草不收方書用罕今人以之調補虛勞咳吐紅痰每兼氷糖煮食往往獲効然惟病勢初淺者為宜若陰火方盛血逆上奔雖用無濟以其幽柔無剛毅之力耳　張石頑云暴得咳嗽吐血乍止以氷糖與燕窩菜同煮連服以其平補肺胃而無止截之患也惟胃中有痰溢者令人欲嘔以其甜膩戀膈故也　食物宜忌云壯陽益氣和中開胃添精補髓潤肺止久瀉消痰涎　嶺南雜記紅色者治血

痢入梨加氷糖蒸食治膈痰

何惠川云翻胃久吐有服人乳多吃燕窩而愈者

老年痰喘　文堂集驗方用秋白梨一個去心入燕窩一錢先用滾水泡再入氷糖一錢蒸熟每日早晨服下勿間斷神效

噤口痢　救生苦海白燕窩二錢人參四分水七分隔湯頓熟徐〻食之立效

素燕窩　月湖筆藪近時素食中盛行一種素燕窩寧波洋行頗多形白而細長空心虛軟儼如食舖中鐵子而細有七八寸至尺長不等望之晶瑩握之輕虛每三十餘枝作一束廚人買得湯沃之即起脹䵟〻然凝白類官燕以入素饌為珍品食之亦淡而少味不知何物造成或曰糯粉山穀為之何以見沸湯反脆羹或曰銅鉛之苗產海外深山食之可明目近日始知有用者不知然否附記俟考　北硯食規有製素燕窩法先入溫水一盪伸腰即浸入滾過冷水內俟作配料菜齊集另鍋製好笊籬撈出燕窩將滾湯在笊籬上淋兩三遍

F 218
V
G141/74
L62C1

可用軟而不糊拌燗用

解食烟毒

靜不波之日見影在下以為鴟也其精溢出墮土上為土鍤木上為木鍤惟石上為不失本性最佳或墮水中以婦女袒衣投水自能躍出

按石鍤乃慎恤膠之類

浸酒服壯陽令人有子以姜酒解之

鸕鷀涎 蛋附 翠鳥舌

鸕鷀形如鵞而色黑面紅俗呼摸魚公水鄉人家多養之以捕魚十月後飼以狗肉則身暖不畏寒雖破氷入水亦不瘵死

治腎咳俗呼頓嗆從小腹下逆上而咳連嗽數十聲少住又作甚或咳發必嘔牽掣兩脇涕淚皆出連月不愈者用鸕鷀涎滚水冲服下咽即止

蛋 能打胎有不欲留孕者取一個白水煮服胎即化為血水從小便出多則二服無有不驗

翠鳥舌　翠鳥即魚翠也其舌大而可用綱目魚狗下止言其肉可治魚骨哽而附以翡翠亦云方書無用此者其功効大約相同今為補其舌之用

針頭風　集聽翠鳥舌一個以桐油浸晒乾又浸又晒硬如三稜針方病發時將鳥舌于頭上乱針即愈

白鷓鷄鬱鷄　豁鷄　雪鷄

珍異藥品文首白翼黃足

治嗌痛

鬱鷄　珍異藥品出廣中孫硤川云此物在山中多食鬱金苗故肉鬆脆

解鬱散結氣

豁鷄　出廣中鷄頭而烏喙色黃腹毛純黑尾長下垂鳴聲豁〻性嗜蛇其哺子時取雛折其兩足乃以蛇飼之三日即復屢折屢復

捕食之能治骨節折傷

雪鷄　生西陲千百成羣栖止雪中西域聞見録喀什噶爾雪鷄羣飛極肥美人以為食惟性燥耳入藥雄者良

暖丹田壯元陽除一切積冷陰寒痼癖之疾較雪蓮尤効

洋鴨烏鴉胆

朱排山柑園小識洋鴨種出海洋形如鴨紅冠翠羽馴而善飛雄者重至十斤雌者如常其性淫雌雄相交日必四五次故房術用之卵大如鵞子味極美以母雞伏之約一月餘則雛出矣雛極易長大

助陽道健腰膝補命門暖水臟

烏鴉胆　此乃慈烏之胆浙東最多悉體肥黑而大所在多有予門人奉化徐朋圭居白岩其地山

僻徑幽古木叢雜言其土人有取鴉胆者云烏鴉胆汁晝則散注身目故精聚而能見烟霄外物夜則汁歸于胆取之法須伺鴉夜睡時乘其罔覺以利刀斷其頭急剖腹取之胆汁全飽並無漏溢然後以線穿陰乾入葯用若取之不得法或鴉被驚覺縱殺得其胆亦空皮無汁不堪用

明目開瞽功勝空青點青盲最驗解藤黃毒

爛弦風眼及翳障　不葯良良方烏鴉胆點之即愈

鵝毛　屎　涎　蛋殼　腿骨　喉管

綱目鵞下載其毛治射工毒通氣辟癇開噎其屎治小兒鵞口蒼鵞者可傅蟲蛇咬而不知毛可治瘧屎更治犬咬悉為補之

治瘧毒　集驗方用鵝毛蝦灰一兩明凡二兩研末麪糊為丸每服二錢好酒下

大麻風　赤水元珠參毛丸治大麻風神效苦參一斤鵝毛八兩煅存性為末陳米糊為丸桐子大每服五十丸酒送下一日二次

神功至寶丹　王秋泉家傳秘方專治男婦溜膿肥瘡膿窠瘡臘梨頭遍身風癩隱疹疥癬瘙痒異常麻木不仁諸風手足酸痛皮膚破爛陰囊痒極并婦女陰瘡濕痒酒丸散擦葯洗貼如神隨病上下茶湯送下日進二次戒暴怒房勞炙煿發毒之物苦參一斤為末鵞毛香油炒存性六兩黃米糊丸硃砂為衣此方與元珠治大麻風所用大同小異因並存之

按鵞白者能疎風瀕湖謂其氣味俱厚發風發瘡莫此為甚而駁韓忠醫通以為疎風大誤殊不知鵞能發瘡生濕火熏者并發火毒宿疾害誠有之而疎風之功亦不可盡誣至其毛與肉則性尤不同本經逢原云昔人治癘風方中取純白鵞通身之毛及嘴足之皮與肫肝內皮固濟煆灰存性和風藥用之為風藥之向導也然不可遺失一處遺一處即不能愈又不可用雜色者若有一處色蒼風愈之後其處肌膚色黑正取其疎利而不燥能和風葯之熯烈而不用蒼色者以純白鵞無毒耳

絶胎方保和堂秘方用血管鶩毛燒灰百草霜各一錢行經後酒調下終身無孕　又周氏家寶方用鶩毛一把蝦細茶煎湯經後服永不生此二方雖存不可輕用

寶生論有受打不痛法用血管鶩毛七根地龍七條蝦過同乳香白蠟為丸好酒送下　傳信方治瘰癧初起白鶩大者二隻取週身毛翎并口脚黃皮新瓦焙焦為末分作十服每日食後服之服完即愈　救生苦海治腫毒用血管鶩毛一握銅鍋炒焦腐皮包裹酒吞下即內消初起者效　諸腫

毒痛甚有膿即潰無膿即消用鶩毛燒灰一兩雄黃三錢川烏草烏各錢半黃蠟鎔化入前藥為丸每服一錢好酒送下嚴氏方　諸毒內消方吳涵宇用鶩毛二個炒蜈蚣十條醋炒川山甲一兩炒姜黃一兩炒全蝎五錢洗廣膠二兩炒桑黃二兩炒羊角屑二兩炒共為末每服三錢砂糖調好酒下以醉為度　誤吞銅錢及鉤線葱惠方用鶩毛一錢燒灰磁石皂角子火煆象牙一錢燒存性為末每服五分新汲水下　艾火帶乃灸火所傷爛痛不

可忍同壽録用雉雞毛同鶖毛燒灰敷之効

喉蝼癬傳信方用鶖毛灰三分兒茶二錢牛黄三厘雄黄一錢入中白一錢半煅存性如吃深加珍珠煅存性一分為末先將生桐油探刷一番後用藥吹入加胆凡更妙

鶖屎　救生苦海治犬咬以鶖屎敷之不爛痛

鶖涎　綱目止載治咽喉敷賊今人治小兒鶖口瘡甚効頗驗

蛋壳　急救方瘮疽無頭用新生鶖蛋壳燒灰存性為末醋調敷立出膿血妙

腿骨　奇效方火傷日久發者用鶖腿脛骨煅存性研末摻之

喉管　家寶方治喉疮用鶖喉氣管一個陰陽瓦炙黄色氷片一分共為細末吹二三次愈

治赤白帶　家寶方取鶖水喉管煅存性研末酒調臨卧服之

發背疔瘡對口風毒　醫宗彙編川山甲蛇退蜈蚣俱為末鶖毛全副燒灰存性全蝎血管雞毛二

翅燒灰入指甲用十分之一敗龜板一個姜蚕俱為末每用一錢酒下

鷹吐毛鷹條附

百草鏡鷹每日食雀時連毛與食肉化而毛不化聚成一團如芡實大次早吐出收用入藥綱目有鷹毛無吐毛故補之　按鷹禀西方兌金之氣其性猛烈而鷙捷故余居士以其頭治眩運王燾以其糞治食哽皆取其得庚辛銳氣一往無滯反胃之症食而後吐久積于胃不能運化故旋出大蓋由于憂鬱者居多取此復吐之意而又得其爽猛之性為治其義精矣

治反胃蝦存性研　醫方集聽查將軍家傳噎膈方用牙烏洒出毛肘即鷹吐鳥毛也要七個不可落地用布接在架中微火熯燥為末服之營內凡喂毛肘但在下午次日天明即吐出最易得不可使肘落地落地則不驗

鷹條　本經逢原云鷹屎中化未盡之毛謂之鷹條入陰丹陽丹用不特取其翮之善脫以治難脫之病并取屎中未化之羽以消目中未脫之翳可謂妙用

雄雞卵

茅崑來云雞本南方積陽之象于卦為巽更五則日臨巽位故鳴凡鳥雌卵而雄否惟雞則雄者間亦生卵乃陽極而陰乘之其卵較小于雌雞卵殼堅如石殼色微紅入藥用可安胎稀痘　王棫秋燈叢話古北口叭噠嶺有喇嗎令巡檢張某市雄雞卵張笑曰雄雞焉能生卵故相難也曰非也俗有斯言即有斯物第覓之可得也張漫應之語其役役曰聞前村民畜雄雞連生三卵衆以為不祥

嫗異而藏之命役取送喇嗎收其一給價五十金
張詢所用曰能醫眼疾年遠瞽者得其汁點之即
復明與空青同　陳藏器本草今雞有白臺如卵
而硬有白無黃云是牡雞所生名父公臺二申野
錄成化二十三年吳縣湯惟信家雄雞生卵平湖
縣志萬歷四十八年四月施太史家公雞生子形
如雀卵色紫史異纂天啓二年陝民王進榜家白
雄雞生卵三岡識略壬申二月廿九日提標左營
韋元鼎廨中雄雞連生二卵述異記康熙甲戌十

二月松江吳南林家雄雞生卵大如鴿蛋殼甚堅
厚椎破之亦有黃白〻如凝脂不散黃帶赤色
質直談耳嘉定湖南村民錢嵩家雄雞生卵與雌
無異乾隆壬寅夏間事　紀曉嵐先生云雄雞卵
大如指頭形似閩中落花生不能正圓外有斑點
向日暎之其中深紅如琥珀以點目青甚効德少
司空成汪副憲承霈皆嘗以是物合葯然不易得
一枚可以值十金阿少司農廸斯曰是雖罕覩寔
亦人力所為以肥壯雄雞閉籠中縱羣雌繞籠外

使相近而不能相接久而精氣團結自能成卵此亦理所宜然〻雞秉巽風之氣故食之發瘡毒其卵以盛陽不洩鬱積而成自必蘊熱不知何以反明目又本草之所未載醫經之所未言何以知其能明目此則莫明其故矣汪副憲曰有以蛇卵售欺者但映日不紅即為偽托亦不可不知也

敏按諸書所載雄雞生卵自古有之原非有異據陳藏器所說有白無黃而述異記所載則有黃有白想本閉氣所生其形色亦無一定乾隆庚戌臨安慈聖寺有放生雄雞忽生卵日產其一如是旬餘人以為異其卵較小色紫而殼堅為一錫匠索去予時適館臨安聞而索之已無有已錫匠徽人亦云其卵白可入藥故乞之歸里然此物又不時入藥李懷白先生云曾見喇嗎誦黑經用雄雞蛋川中鬼師有用雄雞蛋以行禳者白蓮教則又需以解魘迷術今人徒咤其異而不知天生此正所為世用也

安胎稀痘開瞽

獸部

獅子油 血 糞

辛溫有毒色微黑者真善透經絡凡用勿多 沈良士云塗指甲上涼透指甲者真又方以柰許入沸湯〻即不沸者真 逢原云獅為百獸之長性最難馴一吼則百獸碎易爾雅言其食虎豹熊太古言其乳入牛羊馬乳中皆化成水西域人捕得取其油入貢以供官人滌除衣垢之用又能去紙上墨跡刮少許隔紙熨之即脫予嘗試用垢雖去

而衣易毀紙易脆僅供一時之用雖係方物方葯罕用近世醫者以之治噎膈病蓋噎膈皆鬱疾痱積所致用取滌痰之意試之輙驗由是方家爭為奇物但性最猛利力能墮胎孕婦忌用象油亦能去垢滌痰但不能去墨跡耳　椿園聞見錄溫都斯坦西域一大回國從葉尔羌西南行百日可到其國西隅有巨澤圍數千里澤中有山圍逾千里萬峰聳峙高入雲天或曰人間第一高山也名曰牽各里麻胆達喇斯山中產獅子于新月皎潔輙

負雛于山中往來頭大而毛虬尾形帚黃質黑章如虎皮長六七尺時登山絕頂望月垂涎咆哮跳擲猛飛吞月有飛去八九里十餘里而墜死山谷中者其國人以豢養獅子為上戶每當秋月其汗使人取獅以精鉄作柱大如瓮密布層遮圍畜之于其中飼以牛時而吼如雷霆滿城震動人畜不寧取之法擇炮手之最精者開地為阱人匿其中遇有負雛者來乘其不備發炮斃之而取其雛倘一炮不中則拋山裂石而人無噍類矣　張菉漪

有此油云熬之可挑絲一二尺不斷他油則不及也　陳海曙曾在京邸蘭親王府見獅油堅如石絶如雞卵白潔可愛

朱排山柑園小識獅子油白膩如猪肪氣味俱薄利小便凡人小便不通雖腹脹莖痛病在危急者以酒或白湯送三四厘或半分即通嘗有一丐因受暑熱遂致小便不通每月一發〻至二三日後莖痛如割至不可忍屢投緩折死人以獅油少許投之片刻即通奏效之速無逾于此而本草不著其功用何哉豈當時未知用欲第虛秘者似宜酌而用之　敏按獅油最猛烈內服尤不可單用更勿多服嘉慶元年三月予友邵某得獅油少許因病欲服之未果為一鄉人轉乞去市于人獲重價其人市得服半黍許夜半而死鄉人惧罪亦投水死蓋外用不妨內服尤宜審慎以人之腸胃太弱不任峻利之攻削耳

消熱結治膈大小便不通救生苦海用獅油酒服二三厘自效

獅血　沈雲將食物會纂獅血殺百虫燒之去鬼氣

獅糞　王沂堂藏有獅糞一段用鐵匣盛之四圍以鐵屑養之其形至堅如鐵石磨之作紅色云非鐵屑養則易朽爛也

治一切腿足下部惡瘡年久不愈者塗之即痂而落

象糞　象白　尾毛

按象有家野二種京師者食俸料滇廣山產者食竹木雜草入藥以野象糞良京象糞銷皮坊皆多取濺黃貂黃狼能令毛黑如漆綱目象下牙牙內晴皮胆骨俱入藥不及其糞仍為補之

治鶩掌風以象糞燒熏自愈

起死回生散　李文炳經驗廣集治痘瘡至七八日忽然變黑收入腹內遍身抓破吭喘死在須臾服此從新另發出立可回生當歸川芎白芍生地

升麻紅花上陷加白芷下陷加牛膝遍身黑陷加麻黄象糞微炒如一歲兒用二錢大兒用至三五錢者右剉一劑半水半酒煎服從新發出脚下黑疔至七八日用針挑去以太乙膏貼之即拔去毒連進二三服

瘟疹　良朋彙集方治小兒大人出瘟疹囘在心胸作喘發燒用象糞八錢升麻二錢水二鍾煎一鍾服即刻透出

象白　乃象交于水其精浮水面象房人用磁瓶收貯入藥敷面不皺亦可入房藥用

尾毛　通雅云今人剔牙杖極重象尾謂可去火

犴血

孫含懿云有客自川中來帶有犴血言此獸乃星禽為天上井宿五百年一降于世以濟人其降也必于蜀降之前三日天乃大風振屋拔木為降犴風左右村落居民知犴必降悉遷避之求鐵工造蓮蕚箭鏃如橄欖形而窪其中鏃上刻名以記犴降之日形如胡犬有鱗大十倍于象首必朝歲星蹲踞不動土人從其後射之矢集其身如猬三日後乃去遺矢于地各認所鏃以歸矢人無爭者其

鏃頭有血一塊大如欖核可入藥土人亦甚珍寶之不輕售自明洪武時曾一降至今幾四百年所珍藥亦罕有存者縉紳舊族或有之亦寶同和璧矣

治一切陰疽發背一切大毒凡瘡疽必死之症無藥可救者每以一厘潰則敷膏外貼未潰則調酒服一夕自愈合治瘡等藥一斤加入分許即奏効如神

醉虎 虎油 虎胆 虎脂

三岡識畧壬子正月初十日福山戍卒遇一醉虎縛献王大將軍轅門將軍剖肉分贈郡紳之小兒食之可以稀痘按虎食人與楊柳及狗皆醉

宦遊筆記載山人捕虎法云虎嗜食犬食之必醉如人中酒虎匿深谷峻嶺往来不時難尋其跡人以芻犬縛于山四犬嗥不已虎聞聲而前果腹而醉不能遠去人迹犬血而捕之則無所遁矣此縛醉虎之法也

主稀痘

虎油　物理小識虎一身皆入藥而本草未載虎之功効愚于獵戶取其油以塗臘梨瘡一二次即愈　藥性考虎油療禿塗狗嚙傷五痔下血反胃酒嘗

虎胆　治打傷垂死飲食不進前後不通乃瘀血在心命在旦夕可用此方虎胆五分去外皮用老黃酒在碗內研細為末白茯苓二錢為末用熱陳酒調灌下出可不死矣

虎脂　治打碎頭骨蓋方用虎脂一兩浸好熱酒內俟化匀服之汗出為度如患處青者不治

按虎胆虎脂綱目雖載其用而未言反入折傷科之用此二方出錫山華氏經驗錄並屢試有効故補其說以濟急

反胃　不藥良方虎脂八兩清油一斤瓦瓶浸一月密封勿令洩氣每以油一兩入無灰酒一盞溫服以瘥為度油盡再添

鹿胎 鹿乳餅 鹿脛骨

瀕湖綱目鹿條精髓筋胆胎糞俱各備載獨遺此張璐逢原另列鹿胎一條頗詳辨可采録出以補其遺璐曰胎中鹿其嘴尾蹄跲與生鹿無異者為真其色淡形瘦者為鹿胎若色深形肥者為麋胎慎勿悞用能損真陽又獐胎與鹿胎相類但色皎白且其下脣不若鹿之長于上脣也其他雜獸之胎與鹿胎總不相似也入藥取真者酥炙黃用氣味甘温無毒鹿性補陽益精男子真元不足者

宜之不特茸角莖胎入藥而全鹿丸合大劑參芪桂附大壯元陽其胎純陽未散宜為補養天真滋益少大之良劑然須參芪河車輩佐之尤為得力如平素虛寒下元不足者入六味丸中為溫補精血之要藥而無桂附辛熱傷陰之患但慎勿悞用麋胎及傷天元陽氣也

鹿乳餅　苕陰札記孝豐深山產鹿土人計其產子時輒于夜半伺其洞側鹿乳子必五更乳畢出洞至暮方歸每日止乳小鹿一次小鹿食乳于腹結十二小餅每一時輒消一餅土人候母鹿出洞即將乳鹿抱歸剖腹出餅持貨遠方為珍藥價值兼金其餅如雲南棋子大色微黃乾者作老黃色腥氣最烈食之大能強陰益命門火衰于老羸最宜

理怯弱虛損發痘漿通女子乾血癆

鹿脛骨　綱目鹿條有骨乃指全體而言至脛骨不聞有用法今時醫有斑龍散純取其脛為用因載其方以補之

生肌收口救生苦海用斑龍散取鹿脛骨溫紙包固灰火煅之以黃脆可研為度若焦黑色者為過性勿用摻大毒生肌甚速

猴經 犬豕胎糞

入藥名申紅深山羣猴聚處極多覓者每于草間得之色紫黑成塊夾細草屑云是母猴月水乾血也廣西者良

治乾血癆

犬豕胎糞　史長惺有不服藥而點眼發汗方以初男胎糞煉而升之加氷射磁罌收有當發汗者男左女右以乳點之卧即汗出本草所未載小識云犬豕初生糞皆可合煉不必定嬰孩也

猯油

猯即貛字所在山澤有之穴居食蟲鼠劉仲旭云北直河堤一帶尤多穴岸而居最為堤防之患守河兵卒多捕之一說猯入蟄時必食蜂始過冬不飢有人于初冬發其蟄穴得獾破腹其肚胃中猶有蜂獾腹中反為蜂螫輒厚數寸或藉此不飢此說亦未可深信堤民得猯脂多市煤厰作地燈非此不可他油輒為地風吹滅惟猯油作灯能禦地風也

入膏中拔溫如神繆仲淳廣筆記趙府膏葯中用之

治頭上白禿　集驗用獾油火栲擦三四次即愈如年久者恐不生髮以枸杞子煎湯飲

痔瘡　劉怡軒云一切內外痔猯油塗上立効

欬血胸中哽噎怵怵如虫行者不葯良方猪獾油入酒和服或下或吐或自消也

海狗油

海狗出遼東登州海中即膃肭獸也綱目載膃肭臍不及言其油之用故為補之　蓬萊李金什言其地登州海口出海狗皮可作裘帽俗羨其稱曰海龍即此其腎乃葯中膃肭臍土人取海狗名曰打狗此物晝夜潛海底惟孽乳時登島產子稍大即相率入水人不可得須冬月極凍時海崖水口結氷天晴海狗羣出處氷上曝日必候其卧氷時驟入水以木棍擊其腰方可得之若氷裂或步履

有聲非其睡時皆不可得然每年打狗墮水溺死者亦多因利重人亦不惜軀命以往

性热而降善消利治三焦濁逆之氣能清水臟積寒停飲觀近海人取鰒魚海參者用其油滴海面海水即清見底砂石畢見可知其性之分利也

近有人自関東帶來其油緑色如乾糊以塗皸瘃即愈次年不復發其性热烈可知

狐麝 獺糞 狼脂

金沙江志產東川昭通二府較常射香氣尤烈佩之辟邪絶惡夢定魘

獺糞 綱目獺條載其屎治魚臍瘡反下痢而已不知有消瘤之功今補之

王氏檢秘消瘤用獺糞一兩天南星三錢射香三錢共研末醋調塗上即愈

狼脂 本經逢原云狼性追風逆行故其糞燒烟能逆風而上燒灰水服治骨哽以其性專逆行而

無阻滯也狼脂摩風首推而本草不錄亦一欠事
按周禮冬献狼取其膏聚也内則食狼去腸古人
以為食品綱目獸部狼膏下瀕湖僅據飲膳正要
載其能潤燥澤肌塗惡瘡而已不知其大功用乃
能驅風散逆結之氣何可昧耶故急補之
入風氣膏中能去積久風痺調酒服散逆結之氣

山羊血 油糞附

常中丞筆記山羊生平樂山崖間能陟嵕坂蹻捷
若飛其血可治跌損傷及諸血症凡跌蹼死者未
絕氣以一分許調酒飲之遂甦神效立見第補甚
難每見人則決驟而去飈迅非常非足力所能及
必密布繩網草間罥其足始能生得之刺其心血
待乾凝結成塊可以携遠蓋凡血皆患凝滯山羊
踰高歷險旦夕不休則其血活矣而心為主故心
血最良語云流水不污户樞不蠹觀此益信 本

經逢原云山羊產滇蜀諸山中性善走逐好鬥肉能療冷勞山嵐瘧痢婦人赤白帶下其心血瀕湖綱目失載苗人取血法以麋竹通節削鋒利活刺心血收乾者良宰取者不堪用　柑園小識山羊血產廣西諸土羣山羊似羊而大善鬥能上絕壁每登高處失足或至骨折亦頃如故喜食三七苗其血主治損傷極妙輕者服數厘重者二三分以心血為上身血次之色黑有光而質輕者為真

陸祚蕃粤西偶記試山羊血取雞血羊杯投一粒過宿變成水或以久凝臭雞血一塊投入山羊血過宿反變成鮮血乃真　瀕湖綱目云山羊即野羊也一名羱羊非今之家山羊也時珍于山羊主治條僅載其肉之功用不及油與血之用此並附之　今人收得乾血成塊者必用糯米養之云可久留不枯

性溫味鹽無毒逢原云為和傷散血之神藥其治跌蹼損傷單用酒服取醉醒其骨自續每用不過分許不可過服雖不耗傷元氣而力能走散陰

血〻然必初患便服得効最速若過三五日血凝
氣滯無濟于治矣價等牛黃心血亦不易得滲血
丹用之真虛勞失血之續命丹也
葯性考山羊血味鹽療跌蹼損傷咯吐嘔衄便溺
諸血能止血消瘀和酒服其皮作茵褥愈筋骨疼
痛角作火確灸頭風以入水一絲不散者真
吐血　蔣辛田經驗方臨卧時用廣西真山羊血
每服三分能引血歸源不過二三服其血自止
黎峒丸　治跌打及一切癰腫天竺黃八分牛黃

四分冰片四錢三七四錢血蝎四錢兒茶四錢射
香四分沒葯四錢阿魏二錢雄黃二錢藤黃四錢
孩兒骨一兩山羊血製藤黃入葯共為細末煉蜜
為丸如龍眼大陰乾外用蠟為壳封固三白酒服
祝氏効方　山羊血能解鮮茵河魨毒傷損惡血
治痘內無漿不起發　集驗良方用真山羊血三
分用甜酒釀調服痘漿立起
太乙神鍼方　人參四兩三七八兩山羊血二兩
千年健一斤鑽地風一斤肉桂一斤真川椒一斤

乳香一斤沒葯一斤川山甲半斤小茴香一斤蒼
朮一斤真蘄艾四斤甘草二斤射香四兩防風四
斤以上共為細末用綿紙一層高方紙三層紙寬
裁尺二寸五分長一尺二寸將葯末薄〻鋪勻在
上一針約用葯七八錢緊捲如花炮式務要緊寔
兩頭用紙封固外用印花布包面亦要齊整好看
此針能治一切痛風寒濕筋骨疼痛諸症用時將
針以火焠着或按穴道或在痛處下襯以方寸新
紅布數層將針按上若火旺布薄覺痛多墊布數

層但針必須三四枝一針已冷再換一針連進七
針無不立驗神效
治喉癬喉痧惟此最遲久則失音不可救種福堂
方西牛黃一分真山羊血二分川連五分血珀三
分氷片一分硼砂一錢青果核灰三分灯草灰五
分共為細末每一茶匙葯用一茶匙蜜調放舌尖
上徐〻嚥下一日五次兩月可愈或加蜒蚰梅灰
更妙
馬氏夾棍神方　吉雲旅抄山左馬家市夾棍葯

極效方用蚺蛇胆二錢山羊血一錢半琥珀一錢
大白頸地龍七條去泥珍珠三分辰砂一錢兒茶
八分金箔一帖為衣為細末密丸梧桐子大金箔
為衣每服一錢五分好酒下如不打夾者用刀破
皮葯自出

治急心痛　集驗方用山羊血一分燒酒化下

中邪遇鬼　醫鈴此症乃陽氣衰而陰甚治須急
補真陽以存正氣則陰邪自平即或治痰然亦當
加意補正為本人參二錢當歸六錢白朮一兩菖
蒲二錢半夏三錢白芥子三錢丹參五錢皂角刺
五分山羊血八分附子一錢此方用山羊血皂角
刺為開関聖品以通邪祟之要路半夏白芥消其
寒痰無寒之侵断不中鬼大用參以扶其陽〻生
陰滅此不易之理也

救絶仙丹　石室秘録此丹尚救五絶及有邪祟
昏迷一時卒倒者皆可灌之以起死回生寶神奇
之極宜端午日修合山羊血三錢菖蒲二錢人參
三錢紅花一錢皂刺一錢製半夏三錢蘓葉二錢

射香一錢共為末蜜丸如龍眼核大酒化下

敏按山羊血以產滇黔及蜀者佳以其地深山多三七苗及理血之風諸草山羊每食之峒人追逐得之山羊本迅躍無一刻之停其體血自頂貫尾終日旋運如飛又被逐捕則躁性頓發血隨氣運矯捷尤甚黎峒人捕得以竹鎗刺入其心取血用此上品也其血成條深紫有光以少許入水中自然旋運如飛蓋矯捷之性犹存也若網取刀剖而得者血色黮滯入水亦不能迅捷他省產者亦能如峒苗之合衆追逐令其騰躍上下而後刺取其心血用亦可較次于滇黔山羊血惟今之各處所獲山羊皆用網取或鎗斃而後剖其死血似偽充心血則力微性緩更有以他血代充者則尤屬賤質無用故今市中每多此物高索重價非親歷其地真知灼見而得者勿用也

油　張卿子秘方集驗治主心疝用山羊油不落水者荷葉包裹挂風處陰乾不可着雨遇此疝取三五錢冲熱酒服不飲酒者滚湯亦可

并治諸疝　按文堂集驗主心疝用山羊血其言與此同然細繹文義有不落水句則用油非血矣文堂談以油為血故並正之南方亦有山羊但不及粤產者其血尤為迅捷也

糞　山羊糞同水粉各一升浸一夜絞汁頓热午刻服治痢痢

祝西莽本草山羊屎煆灰療潰爛生肌

入外科收口藥用　祝氏効方大棗丸用山羊屎晒乾入鍋炒炭存性研細收藏每久爛不堪將見內腑者以大棗去皮核搗爛如泥後入前粉搥至成丸每服四錢黑棗湯送下此物大能斂潰爛諸口神効無比

山蓮散用大活鯽魚一尾破腹去雜以山羊屎塞寔魚腹放瓦上慢火炙乾存性研末加射香一錢封貯如遇潰瘍爛見內腑止隔一膜者以此藥摻上立愈

雷頭風　祝氏効方云諸藥不愈惟山羊糞炒炭研粉甚効歌曰雷霆頭裡震山羊糞有緣酒送二

錢下不在腦門喧

治心痛不論遠年近日　玉泉方山羊糞七粒油頭髮一握同燒為末好酒和服永不再發

石羊胆

廣東通志石羊色黑類人家羊而蹻捷其角燒紙為火確能收頭風其皮作褥可愈筋骨疼痛其血能療跌打損傷猶秦中山羊也　肇慶志石羊出高要山中似羊而高大長角耳厚于羊一孔三毛服用柔而能久　內兒朱問亭官粵曾寄石羊胆一對盛以銀匣大如小指以絨線紮其一頭乃乾者據言此物不易得試驗之法以此胆囊掛在胸前急行不喘者真治折傷勝于山羊血也

治一切目疾勞眼青盲人乳調點風火防風汁調點此物去翳障如神水調亦可

跌蹼功同山羊血

曹閏亭先生曾宦黔中云邊邑皆產石羊形小如兎趫捷難獲有得之者須即破其腹取胆少遲則裂于腹內矣其胆乾之可療肝厥暴絕酒服一二厘即甦其心血能治真心痛頗有効骨皮熬膏去風活血如神

山狸 貂尾 犀牛皮

坤輿圖說利未亞國有山狸似麝臍後有一肉囊香滿輒病就石上刷出始安其香似蘇合油黑色

療耳病

犀牛皮 物理小識近有從舶上來者此真是海犀其皮入藥 治風活血最効

貂尾 貂出西北塞外食松栗即南中松狗之類其行捷穿樹枝如飛蓋以尾為用者故其力在尾綱目貂鼠條止載其皮毛抵目去昧而遺其尾故

為補其功用

凍瘡用貂尾燒存性為末摻爛處自愈未破者用

舊貂皮毛煅研香油調搽　養素園驗方

七葛　香鼠　鼠血

回疆志出伊犁西番一帶用馬乳裝皮袋內以繩

繒口手捉袋提壓半時許放于熱處一夜即成名

之曰七葛飲之熱而補人若日日服之有返老還

少之功云

性熱補虛羸長力怯弱者宜之

香鼠　珍異藥品云出雲南形如鼠僅長寸許周

櫟園書影云密縣西山中多香鼠較凡鼠小死則

有異香蓋山中之鼠多食香草亦如獐之有香臍

也山中人捕至篋笥中經年香氣不散桂海志云至小僅如指擘大穴于柱中行地上疾如激箭

治疝甚驗

鼠血　此乃家鼠血綱目于鼠下獨遺鼠血今補之

本經逢原云生鼠血蘸青鹽擦牙宣有效壯者良

猫尿胞　胎　猫尾血　白松香

鳳聯堂驗方治偷糞老鼠用猫尿井底泥和勻圍之立愈　急救方塗蝎毒螫傷取蒜片擦猫牙溺即下　蟲入耳中不出以猫尿滴之即死

猫胎衣　為治膈噎之神葯瀕湖綱目猫下雖附胞衣惟引楊氏經驗方治反胃吐食燒灰入硃砂服其他概未之及焉且取之有法食之有忌均為補之

膈噎同壽録用猫初生衣胞以新瓦焙乾研細末

每服一二分好酒送下口含竹筆管睡恐咬牙及
咳嗽米不下者五六服即愈取猫胞法猫將産以
木枷〻之恐生出即食也忌燒酒
翻胃鳳聯堂經驗方猫胞衣三個好酒洗用猪肉
四兩淡煮熟服之數年者立效
猫胎　祝氏効方治癧痱用猫胎一個泥裹煨存
性菜油調搽
金御乘云猫胞衣凡患小産婦于産後或為羹或
為末食嗣後即不小産極驗

猫尾血　不藥良方急驚風剪破猫尾滴血冲滚
湯下
秘賞云凡噎膈之症服猫胞衣炭者每服只好二
分服時須口含竹筒恐傷齒　莫際華云胃脘痛
非服猫胎不能断根
白松香　汪連仕云即瓦上多年猫糞色白火煅
用治塩哮蚘厥作痛更理瘟疫鼠瘡立刻見効

浙膠

黃雲盛言近日浙人所造黑驢皮膠其法一如造阿膠式用臨平寶庄水煎熬而成亦黑色帶綠頂有猪鬃紋與東阿所造無二入藥亦頗有效蓋阿膠真者難得有浙膠則較勝于用雜膠也寶庄在臨平湖西岸有寶庄泉土人名為大力水云食之多力向聞虎跑泉水注大缸中平口投錢于中能吞一百六十青錢而水不溢他水至八十已浸浸于外矣故虎跑泉食之益氣力寶庄水能吞二百

青錢不溢其力更可知以此水作膠自可敵伏流之濟水然予每索此膠于市遍詢藥客皆云造者亦少不易得而雲盛言之甚詳姑存之以備異日考証

補血潤燥功同阿膠治內傷腰痛強力伸筋補精固腎尤別有殊能也

霞天膏

綱目書部牛下附倒倉法而無霞天膏製法近時用之頗多故附錄之本草經疏亦專為專品其法用肥黃牛肉三十四十斤洗極淨水煮成糜濾去滓再熬成膏用繆仲醇曰胃病土為水穀之海無物不受胃病則水穀不能以時運化鬱留而為痰飲壅塞經絡則為積痰老痰結痰等症陰虛內熱生痰則為偏癱口眼歪斜留滯腸胃則為宿飲癖塊隨氣上湧則為喘急迷悶流注肌肉則為結核

王隱君論人之諸痰悉由于痰然而痰之所生總由于脾胃虛不能運化所致惟用霞天膏以治諸痰証者蓋牛土畜也黃土色也肉者胃之味也熬而為液雖有形而無濁質也以脾胃所主之物治脾胃所生之病故能由腸胃而滲透肌膚毛竅搜剔一切留結也陰虛內熱之人往往多痰此則由於水涸火熾煎熬津液凝結為痰膠固難散者亦須以此和竹瀝貝母橘紅蘇子栝樓根枸骨葉之類消之或以橘皮白茯苓蘇子白豆蔻仁半夏蒼

朮為麴治脾胃積痰或以橘皮貝母蘇子栝樓根及仁蓬砂為麴治積熱痰結

味甘溫無毒主中風偏廢口眼歪斜痰涎壅塞五臟六腑留痰宿飲癖塊手足皮膚中痰核繆氏經疏

羊哀

形圓如彈大小不等產羊腹在胃中惟山羊有之胡羊不能成也蓋羊食百草其精氣聚于胃久則成此物俗呼百草丹亦牛黃狗寶之類牛黃細膩而疎鬆且香烈故以黃名狗寶花白而堅凝如石故以寶名此則如爛草團成輕鬆而氣羶人多惜其不能如牛黃狗寶之精美而亦產于羊腹得日月精華又食異草孕結乃不堅重香凝僅成此物故哀之因名曰哀　常中丞宦遊筆記軍營于羊

腹中得石子名鮓答形如鴨卵色紫黃兩頭有二白圈圓如黃豆腰有束帶寬如韭葉色青藍束帶上亦二白圈質細如玉滋潤如水輟耕錄亦載蒙古求雨取淨水一盆浸石子數枚持咒播弄其石子名鮓答產畜腹中牛馬皆有不必定羊也而羊哀又與鮓答異鮓答堅重細潤此則輕鬆羶臊亦無束帶白圈庚戌冬友人李金什在臨安西關外屠羊肆見屠者剖一羊胃中忽湧出一彈如鴨卵黃白圓光潔浮水盆上購歸示予予曰此羊哀也氣臊而鬆非鮓答之類彼云屠者呼為百草丹云業此三十年止取得三枚亦不易遇也此物惟山始生因山羊食百草偶嚙得異草或石乳其膏液注胃中日久凝成胃為精氣往來之所日為氣運動故所結之物多圓如丸鮓答結于腹不為氣擾動故形區圓如金石什即以此贈予予復取細視其質鬆而亦堅嗅之作羊臊氣外則色澤光膩儼如油潤其體質非石非酥如腐草融結始信說略所載羊哀如溫茅紙之說為不謬因附記于此以

待拆衷于格物諸君子按百草鏡羊腸結成在羊腹中色微黑可治反胃或即此歟

解百草藥毒治噎膈翻胃

敏按慈航活人書端午日收羊屎名百草丹可截瘧與羊胃所積草有別不可不知

蘭薰

俗名火腿出金華者佳金華六屬皆有惟出東陽浦江者更佳其醃腿有冬腿春腿之分前腿後腿之別冬腿可久留不壞春腿交夏即變味久則爛腐難食又冬腿之中獨取後腿以其肉細厚可久藏前腿未免較遜蓋金華一帶人家多以木甑撈米作飯不用鑊煮飯湯醨厚者以飼猪其養猪之法擇潔淨欄房早晚以豆渣糠屑餵養煮粥以食之夏則煎飼以瓜皮菜葉冬必飼以熱食調其

飢飽察其冷暖故肉細而體香茅船漁戶所養尤佳名船腿其腿較小于他腿味更香美凡金華冬腿三年陳者煮食氣香盈室入口味甘酥開胃異常為諸病所宜　東陽縣志薰蹄俗謂火腿其寔烟薰非火也淹晒薰收如法者果勝常品以所淹之塩必台塩所薰之烟必松烟氣香烈而善入製之及時如法故久而彌旨另一種名風蹄不用塩漬名曰淡腿浦江為盛本邑不多　陳遠夫藥鑑浦江淡腿小于塩腿味頗淡可以點茶名茶腿陳者止血痢開胃如神　陳芝山食物宜忌火腿醃過晾燥高挂至次年夏間者愈陳愈妙出金華府屬邑者佳　常中丞筆記蘭薰金華猪腿也南省在〻能製但不及金華者以其皮薄而紅熏淺而香是以流傳遠近目為珍品然亦惟出浦江者佳其製割于冬月用塩勻稱使肉堅寔不敗最上者曰淡腿味美香潔可以佐茶各處皆無此製益此地畜豕闌圈清潔俟其將茁壯時即宰剥醃晒或曰其豕種原異他處而又得香溪等水飼之亦近

乎理　陳瑶藏藥秘訣凡收火腿須擇冬醃金華
猪後腿為上選皮薄色潤日照之明亮通體隱隱
見內骨者佳用香油遍塗之每個以長繩穿脚排
勻一字式下以毛竹對破仰承以接油置之透風
處雖十年不壞倘交夏入梅上起綠衣亦無害或
生毛虫見有蛀孔以竹簽挑出用香油灌之如剖
切剩者須用塩塗切口肉上荷葉包好懸之依此
可久留不壞　戴羲養餘月令有製火腿法十一
月內圈猪方殺下只取四隻精腿乘热用塩每一

斤肉塩一兩從皮擦入肉內令如綿軟以石壓竹
柵上置缸內二十日次第三番五次用稻草灰一
重間一重疊起用稻草烟熏一週時挂在烟處初
夏以水浸洗仍前挂之按此乃村鄉土醃火肉法
要不及金華之蘭薰也然較之杭市醃臘店所買
火腿則又不啻霄壤矣故並載其法　朱氏僕葛
三言少時曾傭金華習其業知醃腿法甚詳云火
腿金華六屬皆有摠以出浦江湯家村者為一第
村止一二千戶皆養猪作腿其猪不甚大極重者

不過七八十斤製為腿乾之不過三四斤或五六斤不等四時皆可醃惟冬腿為第一冬醃者皮細無粟眼手摸之潤膩切開無黃膘爪彎可久留不蛀他時者皆易蛀春腿多粟眼夏腿爪直秋腿皮粗醃法每腿十斤用炒鹽四兩以木刻檀如人手掌狀摻鹽後用掌檀輕〻揉擦四圍兼到俟皮軟如綿然後入缸〻面蓋以辣蓼竹匾覆之待七日後有滷翻攪一轉令上下勻再以炒鹽四兩如前法以手揉醃入缸十日後出缸即用缸中原汁洗淨一一以草繩縛足挂懸風處惟冬醃者不滴油

藥性考火腿鹽溫開胃寬腸病人宜之下氣療噎腹痛或三四日不止華元仙丹火腿肉煎湯入真川椒在內撇去上面浮油乘熱飯湯立愈累驗

味鹽甘性平　陳芝山云和中益腎養胃氣補虛勞　陸瑤云生津溢血脉固骨髓壯陽止泄虛痢蓐勞怔忡開胃安神

加香肉　食物宜忌云又名家鄉肉出浦江者最佳　藥鑑云家鄉肉金華屬邑俱有之秋即醃給

客販入省城市賣其肉皮白肉紅鮮氣香美不似他處醃猪肉色少鮮澤也但一入杭城店便加硝涵投缸中浸透然後出售蓋不爾則肉味淡反不美而秋時尚暖不須透硝涵又易腐臭也肉為硝清食之恐乏補益不似火腿冬醃陳久者為佳然今店中所售火腿均以加香肉腿風乾至次年皮上起綠衣充陳火腿賣人多不察若療病作食餌須真金華腿方有效也

味鹹甘性平　陳芝山云補虛開胃　百草鏡云

平肝運脾和血生津　藥鑑云滋腎健足力

敏按芝山所言乃未經杭肆涵漬之肉故能補虛若經涵漬透便能爍肺凡肺痿陰虛咳嗽者恐非所宜產婦虛勞須補者亦忌其肥肉得硝涵入腹即成痰體肥作痰者亦不宜多食倘食之作痰杏仁研食可解

陳火腿骨　百草鏡云煆黑研用治食積及痢救生苦海治痢用陳火腿骨二根炭火煆灰篩過加上白糖一兩米湯飲或滚水或酒調服無不效

又方治赤白痢陳火腿骨灰陳皮炙草各一兩為末蜜丸如菉豆大空心服一錢白痢用姜赤痢用白湯送下

鼠咬　救生苦海陳火腿骨燒灰香油和敷

治痢疾　神錦方生火腿骨焙燥研極細末無灰酒送下即止

小兒臘梨瘡　販翁醫要陳火腿骨燒灰如癢加礬少許麻油調敷不生髮用老姜擦

久瀉　救生苦海陳火腿脚爪一個白水煮一日令極爛連湯一頓食盡即愈多則三服此予宗人柏雲屢試屢效之方也百草鏡去火腿出浦江縣脛骨細者真陳者佳皮上綠黴愈重其味愈佳須洗去垢及黃油用

噤口痢　筆珠萃火腿骨煅一兩蓮肉二兩木香七錢烏梅三錢醋糊為丸桐子大每服七丸蜒蚰湯下

大人小兒積食諸葯不效消者不葯良方陳年火腿骨煅黑色研末三錢用火肉一斤煮熟去汁上

肥油取清湯一碗將末送下

醫林集秘治痢用陳火腿骨煅灰六兩飯鍋巴煅灰五兩砂仁炒三兩南山查炒五兩共為末每服三錢久痢人參湯下紅痢紅糖湯下白痢白糖湯下糞痢炒焦白术三錢煎湯服霍亂吐瀉霍香湯服

猪項上蜻蜓骨　燒灰塗一切頭上疽毒凡腦疽髻髮對口等症麻油調敷立愈　王聖俞子集

雄猪眼稍肉　能拔彊肉散毒滞劉羽儀經驗方

治對口癤用雄猪眼稍肉三錢剁爛如泥加滑石末四錢和匀敷患處頂上以膏藥蓋之拔去強肉放出黃水即愈

李化楠醒園錄有醃火腿法每十斤猪腿配鹽十二兩極多加至十四兩將鹽炒過加皮硝末少許乘猪鹽兩熱擦之令匀置大桶內用石壓之五日一翻候一月將腿取起晾有風處四五個月可用

金華做火腿每斤猪腿配炒鹽三兩用手將鹽擦完石壓之三日取出又用手極力揉之翻轉再壓

再揉至肉軟如綿挂風處約小雪後至立春後方可挂起不凍　造火腿醬法用南火腿煮熟切碎丁加火腿過鹽先用水泡淡再煮去皮单取精肉用火將鍋燒得滚熱將香油先下滚後次下甜醬白糖甜酒同滚煉好然後下火腿丁及松子核桃瓜子等仁速炒翻取起磁罐收貯其法每腿一隻用好麪醬一斤香油一斤白糖一斤核桃仁四兩去皮打碎花生仁四兩炒去衣打碎松子仁去衣四兩瓜子仁二兩桂皮五分砂仁五分
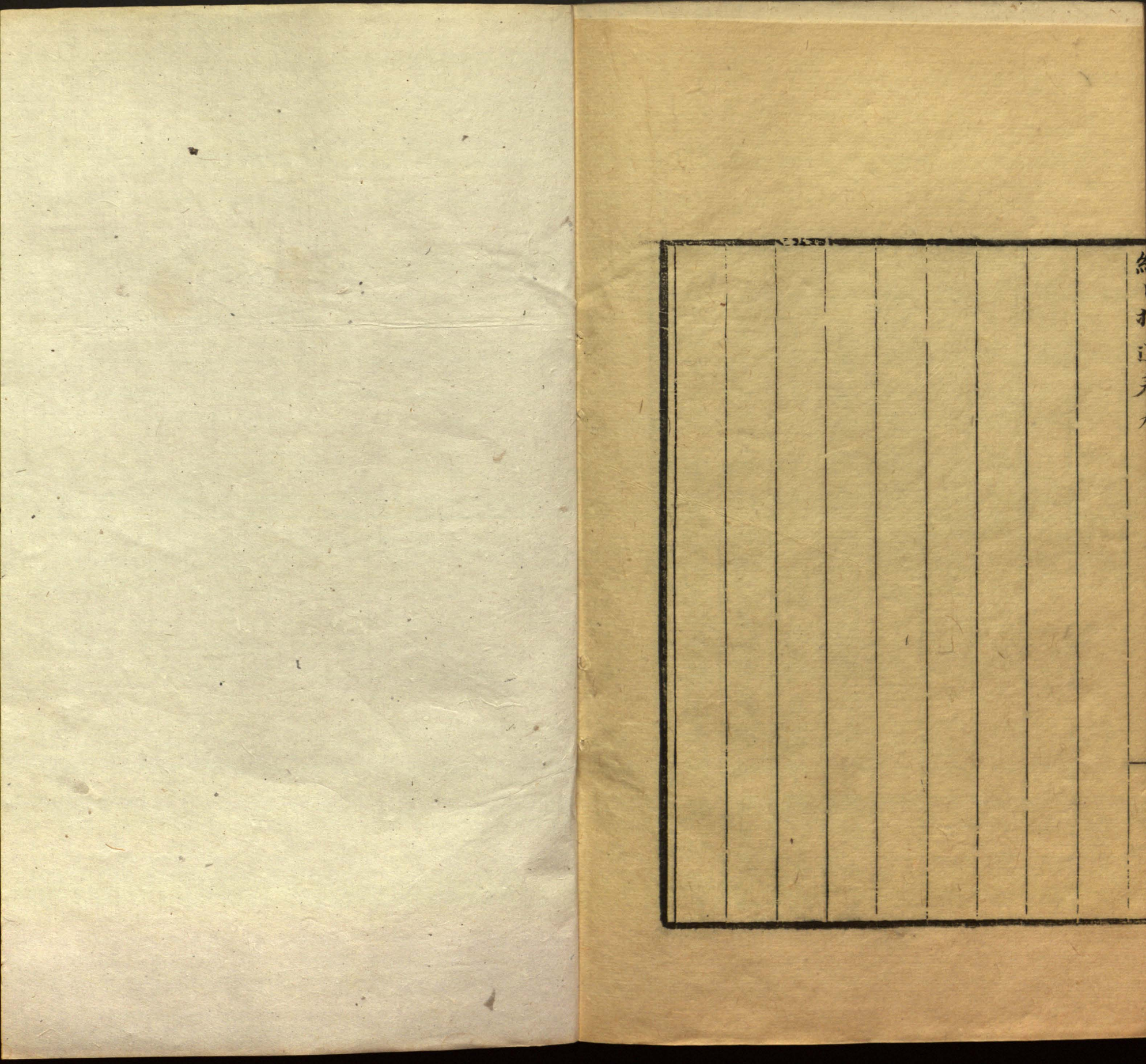
箭鏃不出　家寶方用陳年醃肉去皮取紅活美好者同其肥細切剉濃將象牙末及人所退爪甲為末共為研細伴入所剉肉內再為匀剉令其合一厚數箭鏃周圍約一飯頃其鏃即自迸脫竟有迸至二三尺遠者