148
Q141.7e
L62Q21

本草綱目拾遺卷七

錢塘趙學敏恕軒氏輯

藤部

雞血藤膠

產猛緬去雲南昆明計程一月有餘乃藤汁也土人取其汁如割漆然瀝之殷紅似雞血作膠最良近日雲南省亦產其藤長亘蔓地上或山崖一莖長數十里土人得之以刀斫斷則汁出如血每得一莖可得汁數升彼處有店市之價亙不貴乾者

寶珠山茶

雲溪方以落地花仰者為貴山茶多種以千葉大紅者為勝入藥　百草鏡山茶多種惟寶珠入藥其花大紅四瓣大瓣之中又生碎瓣極多味濇二三月採陰乾用之若俱是大瓣千葉者名洋茶不入藥單瓣者亦不入藥　羣芳譜寶珠山茶可代鬱金研末磨麻油調塗湯火傷灼

味微辛甘性寒破血消瘀跌打吐血症用之又治腸風瀉血湯火傷鼻衄灸瘡均焙研七朶空心酒

極似山羊血取藥少許投入滚湯中有一線如雞血走散者真　雲南志順寧府出雞血藤熬膏可治血症　滇遊雜記雲南順寧府阿度里地方有一山綿亘數十里產藤甚異粗類稻粱細似蘆葦中空如竹剖斷流汁色赤若血故土人名之為雞血藤每歲端陽日攜帶釜甑山入砍取熬煉成膏泡酒飲之大補氣血與老人婦女更為得益或不飲酒者早晚用開水化服亦能奏效

壯筋骨已酸痛和酒服于老人最宜　治老人氣血虛弱手足麻木癱瘓等症　男子虛損不能生育及遺精白濁　男婦胃寒痛　婦女經水不調赤白帶下　婦女乾血勞及子宮虛冷不受胎

陸象咸云曾見婦人合藥服之多年不育者後皆有子　吾杭龔太守官滇帶有雞血藤回里予親見之其藤皮細潔作淡黃色切開中心作六角稜如菊花樣色紅四圍仍白色乾之其紅處輙突出二三分許竟成紅菊花一朵亦奇物也聞其藤最活血暖腰膝已風瘓戊申長兒景炎在四川叙川

府與須之昭通接界因鴉其往覓此藤所寄來者外形不殊而中心惟作小紅點乾之亦不突起據來書云冥金江沙土司山中所得然與蠻太守所帶來者絕不相類豈此藤亦有二種即附記于此以俟考　滇志雞血藤膠治風痛濕痺性活血舒筋患在上部飽食後服在下部空心酒服不飲酒者滚水調服其色帶微綠有清香氣酒服亦能興陽事

辛亥予在臨安患臂痛胡春熙明府長君名什曾

宦滇南歸里蒙贈雞血藤膠皆方塊每塊一二兩不等外塗以蜃灰作白色剖視其內皆黑色如膏藥膠狀云風癱痺痛有効其外灰見水即脫去據言其藤產騰越州銅壁關外新街所屬地遍山谷皆是新街守弁每歲輙命兵丁採熬膏除餽遺各上司及僚友外餘剩者轉市客商販入中土藉沾微利以為守資渠所有即售自彼處也外必以蜃灰飾之庶久藏不壞因帶歸以示兒子景炎則又全非其所見景炎曾館昭通六關司馬白公家

見其所藏雞血藤膠猩紅成塊儼如赤玉光潤可愛今胡公所贈內作黑色或係年久色黯抑係新街所產與大關有別惜不能親歷其地為之細核附筆于此以俟後之君子考訂焉

尤明府佩蓮云此膠治跌打如神其太夫人一日偶閃跌傷臂痛不可忍用山羊血參三七治之多不驗有客教服此膠冲酒一服其疾如失其性捷走血分可知

順寧土人加藥料煎熬雞血膏其煎熬之時忌孕婦看見決熬不成亦神物也統治百病能生血和血補血破血又能通七孔走五臟宣筋絡治婦人經水不調勞傷氣血筋骨酸痛轉筋虛弱隨症加引或加入湯劑用之無不應効但服此膠忌食酸冷

也金藤

性溫無毒治中風痰迷半身不遂左癱右瘓不省人事痰涎上壅攻心作咽用一錢白湯磨下　小兒急慢驚風大者五分小者一二分白湯磨下立効如神

麻角藤

一名白毛刺汪連仕方云木本藤也刺長傷人皮肉立腫疼不休又名不薪木山人不砍

性大熱氣臭打瘀積治風氣如神皆用根搗共香糟罨之

葉　蒸酒服能鑽筋透骨

子　食之大能醉人

買麻藤

職方典出肇慶緣樹而生有子味苦可食山行斷取其汁飲之可以止渴　粵志買麻藤其莖多水渴者斷而飲之滿腹已餘水尚淋漓半日性柔易治以製履堅韌如麻故名言買麻藤得麻也

治蛇咬　鮮者乾者俱効

紅木香 紅藤皮附

一名廣福藤又名紫金皮立夏後生苗枝莖蔓延葉類桂略尖而軟葉蒂紅色咀之微香有滑涎根入土入藥用須以水洗淨去皮粗皮取內皮色紅者用之入口氣味辛香而涼沁如龍腦

治風氣痛傷力跌損傷胃氣疼痛食積疝脹等症俱酒煎服紫金錠中必不可少

雷頭風腫痛貼痛法紫金皮獨活赤芍白芷菖蒲葱頭煎濃如膏調服敷藥到立止如神

汪連仕云金谷香今人呼紫骨香即木香一名木臘正名紫金皮土產者功淺入膏用行血散氣

紅皮藤　朱烺齋任城日抄錢塘門外道姑橋下有紅皮藤凡患半肢風及大麻風者取藤四兩浸無灰酒一大壺入鍋內隔湯煮三炷香取起飲酒量好者以醉為度每酒一碗入藥酒三四匙陸續飲至藥酒完則風氣自愈其風從指甲縫中出對指尖以竹帚鋪几上驗之紙能吹動即是指尖風出也

雷公藤

生陰山脚下立夏時發苗獨莖蔓生莖穿葉心莖上又發葉：下圓上尖如犂耙又類三角風枝梗有刺　物理小識犂頭刺藤其葉三角如犂頭多在籬邊生可治瘰癧亦可截瘧　一名霹靂木方勝板倒金鉤烙鐵草倒挂紫金鉤河白草黎尖草括耙草龍仙草魚尾花三木棉出江西者力大土人採之毒魚凡蚌螺之屬亦死其性最烈以其草烟熏蚕子則不生養蚕家忌之山人採熏壁風

治臟脹水腫痞積黃白疸瘧疾久不愈魚口便毒瘮痺跌打除壁蝨茧燒淋下一切毒蛇傷萬病回春云凡被蛇傷用板扛歸不拘多少此草四五月生至九月見霜即罕有葉尖青如犂頭尖樣藤有小刺子圓如珠生青熟黑味酸用葉搗汁酒調隨量服之渣罨傷處立愈

白火丹救生苦海用雷公藤五錢平地木三錢車前四錢天青地白葉三白草各三錢煎服　又洗方雷公藤河白草煎浴

水腫脹救生苦海平地木三錢雷公藤五錢車前草四錢天青地白葉草三錢路〻通五個打碎煎服重者十服愈

坐板瘡秋泉家秘烏賊骨五錢雷公藤三錢共為細末擦之乾則以菜油調敷

汪連仕方蒸龍草即震龍根山人呼為雷公藤蒸酒服治風氣合巴山虎為龍虎丹入水藥魚入多服即昏

治番胃噎隔瘧疾吐血便血喉痺食積心疼虛飽

腹脹陰囊腫大跌打閃朐發背疔瘡乳癰產後遍身浮腫王安采藥方

藤黃

綱目主治條下止言點烙牙自落無他治也張石頑云藤黃性毒而能攻毒故治牙蟲烙齒點之即落毒能損骨傷腎可知葉氏得宜本草云服藤黃藥忌吃烟按三黃寶蠟丸黎峒丸俱用藤黃以其善解毒也有中藤黃毒者食海蜇即解　百草鏡藤黃出外洋及粵中乃藤脂也以形如筆管者良大塊者名牛屎藤黃不佳入藥取色嫩純明者用水蒸化濾去渣盛磁器內隔水煮之水少時再添

煮乾以三炷香為度以帛紮磁器口埋土中七日取出如此七次晒乾用　粵志廣中產黃藤熬汁即藤黃也性量寒以青魚胆和之治眼疾閒有白者葉如土茯苓身小而長外有籜色以茎浸水洗目並涂腫痛

性酸濇有毒治瘮疽止血化毒飲金瘡亦能殺蟲治刀斧木石傷及湯火傷竹木刺入肉一切諸傷神効膏用真麻油一斤藤黃八兩白蠟八兩先將油入銅鍋次將藤黃搥碎熬透以麻布濾去渣加入白蠟至滴水成珠為度貯磁罐其膏夏老冬嫩為宜敷之即能止疼止血收口取効如神　治一切無名腫毒風氣膏王站柱不約良方藤黃四兩白蠟八兩小磨麻油十二兩先將油煎熬熟將成珠入水不散再加黃白欖白磁瓶收面上仍以麻油養之臨用攤貼　祝氏効方一筆消用大黃二兩藤黃一兩明乳爐酥各五錢射香乳香沒藥各二錢用蝸牛搗爛作餅過小癤毒未出癤頭以此醋磨新筆蘸藥圍外愈圍愈小圍毒消盡而止

消毒散治瘡疽癤毒及初生多骨疽良方彙選大黃一兩芙蓉葉晒乾為末五梧子各一兩射香氷片各三分藤黃三錢生乳三錢共為末米醋調成如厚糊塗于多骨疽之四週中留一頭如豆大以醋用鵝翎不時掃之若不掃任圍則無益一日夜即內消其餘瘡癤亦以此敷之神効　又方良方彙選雄黃二兩射香三錢藤黃一兩人中白五錢硃砂白芨生白斂各二錢蟾酥一兩共研末用廣膠三錢烊化和藥末為餅遇毒將此藥磨醋水塗之　移毒方救生苦海云如毒生在肢節穴道險要處不成漏症即為廢人須用此藥只塗半圍即移過一邊用白芨白斂三七五梧子大皂角山茨菰藤黃各等分俱剉薄片除藤黃餘皆入砂鍋內水浸一日煎汁傾出入水再煎如此數次濾淨熬膏以藤黃將水蒸烊加入攪勻再熬入碗晒乾用時以雞蛋清磨出濃汁新筆蘸塗　又方藤黃銀硃等分醋和敷趕毒至他處出膿如用穀樹汁調可搽癬一二次即消　坐板瘡仙遺拾珠藤黃搗

碎用雄猪網油青布一長條將藤黃摻在網油之上青布捲成條子線紮緊浸菜油內一夜火燃取滴下油杯積埋土中一夜出火毒塗瘡即効

大提藥方圓毒初起凡對口發背惡疽四五日即消良方彙集雄黃藤黃射香各一錢硃砂三分草麻內三錢紅丹一錢五分先將草麻研如泥後和各藥研爛用象牙匣封藏外以虎皮包之方不洩氣　種福堂提藥治諸毒不起數之立起藤黃雄黃各三錢蟾酥紅藥各二錢氷片射香各二錢

草麻內一兩先將草麻內去皮打碎如魚凍水入諸藥打成膏磁罐收貯勿令洩氣或云宜紅藥三錢氷蟾酥勿用止加射三分辰砂一錢又黃提藥方鬱金雄黃藤黃各二錢牛黃蟾酥硇砂氷射各五分巴豆內八錢草麻內一兩共搗爛貯磁瓶過疤放膏藥上少許貼之治一切惡毒未成可消已成用之化腐疔毒更妙　五黃散治一切頑癬雞卵大黃硫黃雄黃藤黃各等分為細末菜油調塗患處七日勿洗浴全愈　諸毒圓藥祝氏効方南

星炒四兩五梧子炒黑白芨炒各二兩藤黃姜黃
炒各一兩共為細末醋調塗重者加牛黃一錢鹿
茸五錢　金氏離洞膏治臁瘡如神萬應油五兩
藤黃一兩五錢淨黃蠟二兩共熬黑棕色攤則貼
熬萬應油法香油六十兩以十六兩官秤作準浸
桃枝一兩柳枝一兩槐枝一兩桑枝一兩葱一兩
男髮四兩花椒五錢草麻二兩馬前四兩必撥五
錢桂枝一兩白芷二兩夏浸三日冬七日春秋五
日然後熬至渣枯去渣每斤生油熬熟汁得八折

此油凡一切膏藥可作地子　消毒方治一切無
名腫毒及對口發背救生苦海用滴花燒酒磨藤
黃敷不住手敷之不至半日即消　無回丹治一
切疔瘡臁瘡衆妙方用碱　藤黃雄黃大黃各一
兩蟾酥射香各二錢血竭甲片炒各五錢醋磨塗
立效　金不換治跌打刀傷蘄州周慎菴傳藤黃
一兩研細末麻油四兩白蠟五錢黃蠟一兩將二
兩蠟入麻油內銅杓熬化取起放地上一人徐徐
下藤黃末一人不住手攪勻以盡為度即成膏專

于患處用油紙攤貼紬帕縛好一二日即愈　箍毒活人書五棓子略炒一兩藤黃四兩銅青少許小粉炒八兩作錠用時醋磨塗　疔瘡吳興楊氏便易良方銀硃蜒蚰白甘菊人中白竹根內白心雄黃藤黃大黃共搗敷上即退　諸毒圍藥種福堂無膿即消有膿即潰五棓子一兩白芷六錢藤黃百草霜各三錢生半夏生南星白芨陳小粉飛麪各四錢共為末紅醋調敷　一筆消治一切癰腫雄黃胆凡硼砂藤黃銅綠皮硝草烏各一兩射香二錢為細末和蟾酥為條如筆管大金箔為衣用時以醋磨濃新筆蘸藥塗毒四圍數次即愈

一切無名腫毒藤黃五錢五棓子二兩白密葱頭各一兩用米醋調圍患處留頭勿敷五色蟾酥墨能立消腫毒雄黃銀硃胆凡韶粉藤黃銅录硼砂各一兩射香一錢共為末蟾酥為條如筆管大水磨塗

金鎖銀開

百草鏡云俗名鉄邊箕處〻山野有之葉似天門冬葉又似土茯苓葉但差狹小耳藤生或緣石砌樹上竹林内亦有之非海金沙也其根黑色兩傍有細刺如邊箕樣故名入藥用根　敏按今俗所用治一切喉症金鎖銀開乃天蕎麥之根形如纍凡粘結成塊產山土者皮黃汙泥中者皮黑與百草鏡所言各別或名同而物異耶

李氏草秘天蕎麥亦多金鎖銀開形若蕎麥治乳

瘮風毒入諸般毒藥內取根二分生姜一分水煎服愈治敗血病久不痊又洗痔血皆佳　李氏草秘小青草藤上蔓有倒摘刺細如稻芒開粉紅花生藍子葉似蕎麦又名野麥煎洗痔漏之聖藥

洗痔漏治蛇傷木蛇毒搗汁和酒服　治白濁用根搗汁冲酒服　喉中風火孫玉庭云其根專治喉閉故得此名　喉風喉毒用醋磨嗽喉涎痰去而喉閉自開矣　痰核瘰癧不拘何等癧痺結核初起者梁湖陳府秘方用金鎖銀開須鮮者將来搗汁冲酒服其莖葉用白水煮爛和米粉作餅餌食之不過二三服立消若破爛者以梁上烏龍尾揉去粗屑納瘡中外貼膏藥亦服根汁吃餅餌五六次自結痂而愈

汪連仕采藥書金鎖銀開俗呼金鎖銀開其莖苗柔而堅惟不斷今名象毛刀能軟堅化瘀合米醋搗汁盥口能開鎖纏喉風雖枯根亦可透鎖喉

乳藤

粵志乳藤蔓如懸鉤倒挂葉尖而長斷之有白汁如乳婦人產後以藤搗汁和米作粥食之乳湧自通　初生嫩條可食其大實曰冬榮子大如柳子中有瓣瓣相疊白如猪脂炙食皆甘美貝懷數日香不減秋末冬初開采以相餉矜為服食之珍行血通乳粵志

李氏草秘乳汁藤生山麓林中高二三尺葉似葡萄子藍色一叢根皮搗之出汁如乳為諸乳毒瘡

瘡中之聖藥

排膿散毒生肌止痛消腫盈血病不可忍者罨之即止已成未成已潰未潰始終皆不可少

汪連仕草藥方乳門草即乳汁草又名土婆〻性寒涼行乳汁通氣而能入血分根止痢疾　細藤者即遍地金又名雞肩草合雞肝蒸服專治一切痛眼

蝙蝠藤

此藤附生岩壁喬木及人墻茨側葉類葡萄而小多岐動厚青滑絕似蝙蝠形故名

治腰疼瘰癧

腰疼瘰癧試効方用蝙蝠藤二兩老人用三兩酒煎服二劑即痛止不可再服若多服一劑腰反傾倒不支

皆治藤

蔓延墻壁間長丈餘葉似泥藤中暑者以根葉作粉食之虛損者雞猪胃煮服

無根草 麥裏藤附

采藥錄此草無根無葉生在柴草上纏結而生名無根金絲草色有紫有黃　百草鏡無根金絲草一名大蒲草即兎絲苗也生毛豆莖上者佳此草與女蘿相似以色黃如金而細如線者真若色紅紫粗類燈心者名女蘿又紫背浮萍亦名無根草與此別　李氏草秘纏豆藤一名豆馬黃無葉有花子即兎絲子最治血解痘瘡毒難產酒煎服

藥鑑無根金絲草莖細而赤無葉無根惟有青色

細蘂附于莖際蔓延絶長多纏草木上其性凉味微甘利水治濕熱三四月採　藥性考金絲草無根葉用苗此藥功在凉血散血故治瘮疱腫毒諸惡味苦性寒吐衄崩便咳咯諸血服之能止解諸藥毒瘴癘疔瘮惡瘡　臺志利水通淋葛祖方治狐臭驗氣碎汗愈瘧百草鏡治癃淋濁痢帶下黄疸預解痘毒敷紅絲疔

消毒保嬰丹　王之才醫便凡小兒未出痘瘡者每過春分秋分白服一丸其痘毒即漸消化若只服一二次者出痘稀少若服三年六次出者永不出痘此方屢驗萬勿輕視　纏豆藤一両五錢其藤八月收取毛豆莢上纏繞細紅絲採取陰乾以此為君妙在此藥上黑豆三十粒赤豆七十粒山查肉一両新升麻七錢五分生地黄荆芥防風川獨活甘草當歸各五錢連翹七錢五分黄連赤芍藥桔梗各五錢牛旁子一両硃砂另研甘草同煮過去甘草一両五錢苦絲瓜二個各長五寸隔年經霜者妙燒灰存性右藥為極細末砂糖拌匀共擣

千餘下丸如李核大每服一丸濃煎甘草湯化下其前項藥預備精料過春分秋分或正月十五日或七月十五日修合務要虔誠忌婦人雞犬猫孝服見之合藥須淨室焚香向太陽祝藥云神仙真藥體合自然嬰兒吞服天地齊年吾奉太上老君急〻如律令勑一氣七遍

慈惠小編治小便不通諸藥無效　金絲草一握同韭菜根頭煎湯洗小肚即通金絲草多附黃豆莽上無根無葉細絲如棕色近水灘諸樹上皆有之

麥畧藤　各麥地皆有臨安縣鄉間尤多四月採之莖纏麥上葉類神仙對坐草而略尖微有毛葉對節生莖細節微紫葉小者佳葉大者無力

跌撲　張氏傳方以乾者一錢酒煎服

白毛藤

亦名天燈籠又名和尚頭草白毛藤生人家墻壁上莖葉皆有白毛八九月開花藕合色結子生青熟紅鳥雀喜食之　百草鏡白毛藤多生人家園圃中墻壁上春生冬槁結子小如豆而軟紅如珊瑚霜後葉枯惟赤子纍纍綴懸墻壁間俗呼毛藤果採其藤乾之浸酒云可除骨節風溫痛止血淋瘧疝氣汁滴耳中止膿不乾入藥內保腫毒不大治瘧痢用煮牛肉精者食之　清溫熱治

黃疸水腫小兒蜩結腹痛　採藥志云性熱活血
追風生血治兒箭有効
風痛　楊氏驗方桑黃二兩白毛藤二兩切碎用
紹興原壜酒六斤煎三炷香每日服一飯碗
黃疸初起　百草鏡白毛藤神仙對坐草大茵陳
三白草車前草各等分白酒煎服
大氣浮　不藥良方用白毛藤無灰酒服

天球草

一名盒子草俗呼盒兒藤好生水岸道旁苗高三
四尺葉如波斯花有小蕊五月結莢為球〻內生
黑子二片生時青老則黑每片渾如龜背又名龜
兒草丹術家取其汁伏硫汞根伏雌雄　百草鏡
篤夾木鼈一名水荔枝盒兒藤葉長尖有鋸齒生
水涯蔓生秋時結實狀如荔枝色青有刺殼上中
有斷紋兩截相合藏子二粒色黑如木鼈而小孫
氏丹方盒子草子及葉有小毒蔓生岸旁葉尖花

白子中有兩片如盒子　綱目附于榼藤後兎寔根形俱不甚詳

性有小毒主蠱毒及蛇咬搗敷瘡上即愈　痞積初起百草鏡云鴛央木鱉三錢煎服愈

敏按此草似預知子近時入罕用而吳氏遵程著從新以預知子為近日所無直不知即天球草也世不用而草醫又易以他名

松蘿　松上寄生附

山川志出武當山生高峰古木上長者丈餘

治蛇傷虎傷湯火烙傷及頑瘡等症　藥性考松蘿甘平能平肝氣瞋怒痰熱溫瘧吐痢頭風頭瘡瘻瘤結聚亦能探吐隔痰去熱

松上寄生　利水導痰除胸中熱

楓上寄生　汪連仕云吊殺猢猻一名上樹猢猻又名鉄角猴兒乃楓樹上風木藤至年遠結成連珠傀儡能追風不換時刻酒蒸服加金雀根土當

歸石床花根石蚕治癰瘍白急之要藥

蛇莆藤

職方典產福寧至細葉如猴耳

治喉齒百病

李頭藤

職方考產福寧其藤腐朽者可代香用

止嘔血活經絡

龍鬚藤

粵東小錄藤產東莞微細如髮直起數丈無一節常飛越數樹如千百游絲牽綴紅者名紅龍鬚紫者名紫龍鬚有五色然生無根蔕以織物投之即消釋不知所去土人以其夜和細土石灰塗釁糖釜其堅如鐵雖猛火不烈其花與子皆入藥浸酒服補筋骨祛風解毒能循脈絡無微不到藥性考五色龍鬚藤細如髮生無根蔕挂樹長發

臭藤根

草賢云此草二月發苗蔓延地上不在樹間係草藤也葉對生與臭梧桐葉相似六七月開花粉紅色絶類牽牛花但口不甚放開搓其葉嗅之有臭氣未知正名何物人因其臭故名為臭藤其根入藥本年者細小二三年者大如萊菔可用

治瘰癧　用根煎酒數服自愈未破者消已潰者斂

李氏草秘云臭藤一名却節對葉延蔓極臭煎洗

腿足諸風寒濕痛拘攣不能轉舒如神

汪氏藥録臭葡萄蔓延而生子如葡萄而臭治風

又云野葡萄氣味重臭功能敗腸胃之瘡

治風痛腸瘍跌打損傷流注風火串毒欝氣洗疝

合紫蘇煎湯 汪連仕方

黄練芽

今呼黄連芽春初采嫩芽小兒生食之取其清香

可口味帶苦澀如黄連故名亦可以鹽湯焯食漉

出晒乾為鹽菜暑月食之 百草鏡此物藤生引

蔓大樹上葉如桑寄生尖長柔滑頗光潤肥厚二

三月枯枝生芽淡紅色如椿芽生食苦中帶甘入

口生津安徽人家多醃以為菜與芹芽椿芽蘆芽

並重 藥性考云葉似槐而尖嫩時採乾代茶勝

茗木甚細膩苦中帶甘味如橄欖鹽食酸甜解喉

痛咽喉消熱醒酒舌爛口糜嚼汁可解
味苦濇性寒解暑止渴利便食物宜忌生津明目清積
熱解毒藥檢
敏按方以智物理小識黃連頭一名回味俗呼黃
連頭樹分葉如椿大者合抱春采其葉味苦而甘
皮可合香入藥治痢及霍亂綱目遺此未收如方
氏所云則木也與百草鏡所云互異或地土有不
同耶抑其物本有二種耶並存俟考

木龍藤
周孟生家寶方藤出錢塘橫山喜沿人家墻壁及
石崖上土人多識之
治肺瘡肚瘡腸瘡脇瘡四瘡搗汁老酒冲服冬月
以酒搗取汁二碗服立消

蔞油 按蔞即扶留藤

蔞即蒟也嶺南人取其葉合槟榔食今人名檳榔葉用其葉封固晒半載收貯待用可留數十年非獨疏積滯消瘴癘治病亦夥惟西洋人有之

治手足紅腫或疼以蔞葉油揉擦用布包裹滴耳治耳痛刀傷刺傷以棉花浸蔞油貼裹傷處又治背瘡及瘰毒貼之初起者即解散已成即速潰膿亦可敷貼楊梅毒瘡痔漏以上俱泰西應振鐸本草補

花部

梅花 梅梗附

綱目載梅花無治方止言點湯煮粥助雅致而已食物宜忌云梅花味酸濇性平並無主治殆亦不知梅花之用入藥最廣而功効亦最大　百草鏡梅花冬蕋春開其花不畏霜雪花後發葉得先天氣最足故能解先天胎毒有紅白綠萼千葉单葉之分惟单葉綠萼入藥尤良採能不犯人手更佳含苞者力勝性寒或曰平味酸濇清香開胃散鬱

煮粥食助清陽之氣上升烝露點茶止渴生津解暑滌煩　談撰卉木皆感春氣而生獨梅開以冬蓋東方動以風〻生木故曲直作酸則酸者木之性惟梅之味最酸乃得氣之正北方水為之母以生之則易感故梅先衆木而華癸辛雜識梅花無仰開者蓋亦自能巧避風雪耳驗之信然　粵志惟嶺南梅花最早冬至雷動地中則梅開地上蓋其時火之氣不足于地而發其最初之精華故梅開水之氣上足于天而施其最初之滋潤故梅落雪洩也從肅殺之中洩其一陽之精以為來春之生生者也雪深則水氣足梅早則火氣足火氣足而為天地陽生之始陰殺之終使萬物皆復其元梅之德所以為大天地一陽之復不可見〻之于梅又其得氣之先也韶州梅長至已花臘月復開尤盛有于舊蒂而作新花者其地屬嶺北放梅以臘以正月開氣盛則開而又開瓊州梅有六出者予謂梅五出者也五陽數也冬至一陽始復梅吐花得陽之先者今六出乃得陰數矣蓋以地氣而

變若于歲寒故不用五而用六同于雪花也以梅為體以雪花為用人見其六而不見其五藏五在於六之中猶河圖之五在十中也河圖之一生水梅得水氣之先故花于冬至與雪同時雪者水氣所凝梅者水形所結卦皆屬坎水在天而凝雪水在地而發梅水之數六寒極則雪花與梅皆六出應其數也

花微酸濇無毒清頭目利肺氣去痰壅滯上熱本草原始安神定魂解先天痘毒凡中一切毒

治瘰癧雞蛋開一孔入綠萼梅花將開者七朵封口飯上蒸熟去梅花食蛋每日一枚七日全愈

唇上生瘡赤水元珠白梅瓣貼之神効如開裂出血者即止

紫金錠　宜端午日製合飛硃砂紅芽大戟處州山茨菰千金霜川文蛤淨粉草河車以上六味各二兩珍珠琥珀明雄黃氷片陳金墨各五錢梅花蕊犀牛黃各一兩川射香黃四錢右各藥為末乳蒲極細以糯米粉糊杵為丸研用

稀痘神方　白梅花蕊三錢採飽綻者須預備晒乾生地黄三錢當歸三錢生甘草一錢臍帶小兒自己落下時去灰或礬用新瓦炙存性研末極細同煎濃汁濾清熬膏作一日吃完小兒永不出痘萬病回春載尹蓬頭混元丹治小兒諸虚百損用梅花合混元衣注梅花解毒痘先天之毒

九仙奪命丹　集聽云又名十聖丹治七十二般無名腫毒惡瘡流注火痺等症硃砂三錢雄黄乳香沒藥各二錢石胆礬銅青各一錢五分水片二錢枯礬熊胆各飛過黄丹各一錢五分蜈蚣蚯蚓各二條殭蚕二條微炒黄色去嘴梅花一升寒水石一錢射香一錢五分血竭二錢蟾酥一錢白官硼一錢硼砂一錢全蝎九個蝸牛七条牛黄一錢以上二十三味為末研極細以硃砂一錢五分為衣其修合之法先將蟾酥用乳汁化開共為丸如丸不起略加麪糊如桐子大每服一丸令病人口嚼生葱一根咽下又嚼一根極爛吐在手心上裹藥用滚热老酒吞下量冷煖時候蓋被出汗如病

人不能嚼人代嚼之亦可如無汗再服一丸自愈
凡諸毒醫遲毒足攻心必不可救若汗來遲以熱
酒催之不可以手摸摩患處如痒以舊木梳梳之
自止

稀痘　集聽用綠蕚梅花二朶須預養于花瓶內
春分日摘花半開者只用淨瓣搗爛白糖三匙滚
水服之毒即全消免出痘矣小兒滿月後即可服
梅花點舌丹　集驗治一切疔毒及惡瘡初起天
行瘟毒回喉腫痛等症輕者二粒重者四粒先用
無根水送下次取一粒含于舌下化之乳香去油
二兩珍珠豆腐煮過六分沒藥去油京牛黃苦亭
歷硃砂各二錢熊胆六分硼砂二錢片腦一錢蟾
酥二錢人乳泡血竭二錢另研沉香一錢射香六
分雄黃二錢水飛白梅花陰乾一錢二分共為細
末用人乳汁化蟾酥丸黍米大金箔為衣

預稀痘疹　不藥良方每年臘清晨摘帶露綠蕚
梅蓋一百加上白糖搗成小餅令食之

三花丹　赤水元珠將出痘之時用此能稀痘梅

花桃花梨花取已開未開盛開者陰乾為末等分兎臘為丸雄黃為衣用赤小豆綠豆黑大豆湯送下

梅桃丹　赤水元珠治痘已出未出不起不發隱在皮膚並治痲疹斑疹用梅花一兩桃仁辰砂甘草各二錢絲瓜五錢為末每服五分參蘇湯下

痘不問前後凡黑陷咬牙寒戰用梅花六錢川山甲一兩仙靈脾五分射香一錢為末每服三五分咬牙寒戰加人牙二三厘內托散送下

青梅散　錫山衣德堂稀痘良方用生青果核七個打碎去仁晒乾研細末不宜火焙又不宜沾生水再用玉蝶梅花二十一朵去蒂共白蜜兩茶匙搗濃恰交春分時與小兒服永不出痘即出亦不過三粒此方傳自江寧王培德家已九世無痘殤之兒真異方也

二氣丸　新安汪偉公先生傳其家親友凡小兒服此丸永不出痘其方即前稀痘神方臍帶曰坎氣梅花先天之氣故名二氣丸

七仙丹　張玟種痘新書治痘氣血兩虛灰白水泡痒塌等症黃芪二兩人參一兩甘草五錢紫河車一兩梅花一兩五錢鹿茸一兩天靈蓋一個共為末每服八九分用內托散煎湯送下氣寔者加山查陳皮各五錢

二花散　種痘新書云能起五陷黃蠟梅花素心者尤良陰乾不拘多少剉去毛殼碓盛聽用桃花陰乾山查去核炒為末小絲瓜陰乾為末陳皮去白人參黃芪炙甘草炙硃砂紫河車酒洗去筋蒸

焙乾鹿茸酒酥炙川山甲取首尾四足者炒仙靈脾去四弦刺酒焙人牙火煅韭汁淬七次天靈蓋洗淨去酥各為末用　按綱目梅花條下並無主治而于蠟梅花下亦僅言解暑生津而已不知蠟梅亦並非梅種其主治亦廣不僅乎治痘也

龍腦膏　種痘新書云治痘出未透心狂見鬼陷伏等症用梅花不拘多少晒乾為末加氷片少許共研為末以猪心血和匀為丸狂譫者燈心湯引紫陷者以紫草煎湯調之加酒數匙化下

絶痘　楊春涯驗方用南方綠萼梅蕋未放採藏風乾逢四時八節〻前一日用雞蛋一個打孔入蕋帶糊好飯上蒸熟吃數次永不出痘即出亦不過數粒

解痘毒　劉氏得效方立春前後三日採紅梅蕋半含半開者一鍾去蒂仍安鍾内磁碟盖住一週時足氣汁升上用新擂盆未經五辛者擣研如泥擎成餅樣加明硃砂水飛一錢匀摻于上緩〻研匀再加白蜜少許丸如彈子晒半乾金箔為衣過四絶日每服一丸甘草湯下忌鉄器葷腥服過一丸後當日晚間微〻發熱次日通身發出細瘰是其驗也

種福堂梅花丸治痘疹有起死回生之功又換痘丹中梅蕋犀角麻黄膏並用

朱禹功仙傳稀痘方赤豆黑豆菉豆各一兩研末入新竹筒中削皮留節鑿孔入藥杉木塞緊用蠟封固臨月浸厠中一月取出風乾每藥配梅花片三錢每服一錢以經霜絲瓜藤筋煎湯下神効

千里梅花丸遠中備用醫學指南用枇杷葉乾者
莒末百藥煎烏梅肉蠟梅花甘草各等分為末用
蠟化開投蜜每蠟一兩加白蜜二錢和藥末搗二
三百下丸如雞頭實大夏月長遠含化一丸津液
頓生寒香滿腹妙不可言

梅梗　諸梅樹皆可用以綠蕚者佳凡梅有氣條
青翠色此條無葉止光梗出枝罅薛徵君生白曾
言用以通上下膈氣有効此氣條而非梗也用梗
以帶葉枝者入藥綱目梅部載梅寔及枝仁根葉

獨不及梗

保產神效方道聽集云凡婦人三月久慣小產百
藥不効者以梅梗三五條煎濃湯飲之復飲龍眼
湯無有不保者

雪荷花 雪芝

產伊犁西北及金川等處大寒之地積雪春夏不散雪中有草類荷花獨莖亭亭雪間可愛戊戌春予于史太守處親見之較荷花略細其瓣薄而狹長可三四寸絕似筆頭云浸酒則色微紅彼處人服之為助陽要藥　憶舊遊詩話雪蓮花千年不元化雪深處有之形似蓮花高可丈許取以釀酒倍增春色蓋陰極而陽生之意耳亦產巴里坤等處　西北域記雪蓮產積雪中一莖並蒂浸酒色

碧性熱人稱其功同仙茅枸杞而不知其禍乃同砒鴆也蝦蟇比蓮尤甚　予甥屠澗南自哈密回帶有雪荷花因訪其功効據言其地有天山冬夏積雪〻中有蓮以產天山峰頂者為第一然不可得山腰次之其生也有雌雄土人採乾之成對以市性大熱能補陰益陽老人陽絕者浸酒服能令八十者皆有子

性大熱治一切寒症　此物產于極冷之地乃陰極陽生故也　朱挪山柑園小識雪蓮生西藏：

中積雪不消暮春初夏生于雪中狀如雞冠花葉逼肖花高尺許雌雄相並而生雌者花圓雄者花尖色深紅性大熱能除冷疾助陽道豪家爭致之以治房中之藥　滌陽銷夏錄塞外有雪蓮生崇山積雪中狀如今之洋菊名以蓮耳其生必雙雄者差大雌者小然不並生亦不同根相去必一二丈見其一再覓其一無不得者蓋如兎絲從苓一氣所化氣相為也凡望見此花默往采之則獲如指以相告則縮入雪中杳無痕迹即鬻雪求之亦

不獲草木有知理不可解土人曰山神惜之其或然欲此生寒極之地而性熱二氣有偏勝無偏絕積陰外凝而純陽內結坎卦以一陽陷二陰之中剝復二卦以一陽居五陰之上下是其象也然浸酒為補劑多血熱妄行或用合媚藥其禍尤烈蓋天地陰陽均調萬物乃生人身之陰陽均調百脉乃和故素問曰亢則害承乃制自丹溪立陽常有餘陰常不足之說醫家失其本旨往往以苦寒伐生氣張介賓輩矯枉過直遂偏于補陽而參芪桂附流弊亦至于殺人是未知易道扶陽而乾之上九亦戒以亢陽有悔也嗜慾日盛羸弱者多溫補之劑易見小効堅信者遂衆故余謂偏伐陽者韓非刑名之學偏補陽者商鞅富強之術初用皆有功積重不返其損傷根本則一也雪蓮之功不補患亦此理矣

治痘不起發及悶瘡痘止用一瓣入煎藥中立効屢試皆驗陳海曙云

雪芝　南中紀聞衡岳間有之乃氷霰所結歲久

蒸積而成產陰崖絕壁間晶瑩如玉懸挂峻坂非攀蘿捫級不可擷取

療肺疾降火清心

雪裏花　朱楚良在鎮海土人有采雪裏花者冬月嚴寒此花始生在招寶山龍潭旁環渚而發苗甚短小如六月雪狀高不過二寸許每雪時開白花如豆大土人採得乾之入藥

敷痔瘡　以雪裏花為末濕者乾搗乾者麻油調搽一二度其痔即消縮

催生蘭

閔涵嶺南隨筆報喜遇吉事始開種法以空為根以露為命與風蘭同　粵志一名報喜蘭之族並非風露也花如蠟梅而色紅紫香味亦同每莖作七八枝懸樹間勿侵地氣遇有吉事則開寤生者以花懸戶上即生

主催生

水仙花

能去風澤肌膚潤毛髮治五心煩熱嘈雜不寧同荷葉芍藥為末服

珠蘭

藥性考珍珠蘭味辛甘香郁其根有毒可磨敷瘡癤　今名雞爪蘭花經云真珠蘭一名魚子蘭枝葉似茉莉花發長條細蕋與建蘭同時香亦相似而濃郁過之好清者取其蕋焙茶尤妙但性毒止可取其香氣故不入藥張篁壬云中條山有老道士教人治狐魅有一女子為雄狐所祟教以用珠蘭根搗爛置牀頭俟狐來交時塗其莖物上狐大嚏竄去次日野外得一死狐道士云此根狐肉

沾之即死性能毒狐尤捷効也

玫瑰花

有紫白二種紫者入血氣白者入氣分並有刺葉如月季而多鋸齒高者三四尺其花色紫入藥用花瓣勿見火

氣香性溫味甘微苦入脾肝經和血行血理氣治風痺　藥性考云性溫行血破積損傷瘀痛浸酒飲益　救生苦海治吐血玫瑰膏用玫瑰花一百朶初開者去心蒂河水二碗煎半再用河水一碗煎半去渣和勻共有碗半復煎至一碗白糖一斤

收成膏不時服之　噤口痢用玫瑰花陰乾煎服治乳癰玫瑰花七朶母丁香七粒無灰酒煎服自愈　百草鏡云玫瑰花立夏前採含苞未放者陰乾用忌見火　腫毒初起百草鏡玫瑰花去心蒂焙為末一錢好酒和服　乳癰初起欝痞宜此百草鏡玫瑰花初開者陰乾燥者三十朶去心蒂陳酒煎食後服　肝胃氣痛用玫瑰花陰乾冲湯代茶服　新久風痺百草鏡玫瑰花去淨蓋蒂陰乾三錢紅花全當歸各一錢水煎去渣好酒和服七劑除根永不再發　吐紅集聽用玫瑰花不拘多少去蒂搗汁熬膏貯瓶內每早空心茶匙挑四五匙白滚水冲服一二日即愈　少林拳經玫瑰花能治跌打　風痺藥酒救生苦海用白槿花大紅月季花玫瑰花去蒂各一兩鬧羊花五錢風茄花五朶龍眼肉北棗肉各一兩紹酒五壺浸封七日隔水煮之罈上置白米一撮米熟成飯為度取出每服二三杯蓋暖卧避風即愈

保真丸　朱排山柑園小識保真丸能通經絡和

百脉壯腰腎健脾胃加飲食健步履除一切痼疾能固真元用玫瑰花去蒂旁瓣以竹紙糊袋裝之薄攤晒乾取净末一斤不宜見火此花色能益血香能補氣妙難盡述補骨脂一斤淘净泥土用甘术芡芩各五錢煎汁一碗拌晒以汁盡晒燥炒兎絲子一斤用芎歸芍生地各五錢煎汁去渣以汁煮兎絲子候吐絲為度晒乾炒胡桃仁六兩連皮搗如泥杜仲四兩盐水炒去絲韭子四兩淘净微火炒各為細末煉蜜為丸如桐子大每晨空心白湯服四錢忌羊肉芸臺並諸血一方加魚膘四兩男婦共服皆可以種子極効有加鹿角膠枸杞子

金雀花

一名黃雀花似六月雪而本高正二月開花黃色梗有刺根入藥　花鏡金雀花枝柯似迎春葉如梗而有小刺仲春開黃花其形尖旁開兩瓣勢如飛雀可愛其花鹽湯焯過控乾入茶供　百草鏡金雀花生山土中雨水時開花色黃而香形酷似雀白花者名銀雀最難得其莖有白點花後發葉碎小葉下有軟刺取根入藥去外黑皮及內骨用別有霞雀花更不可得　嘉興府志金雀一名飛

來鳳鹽浸可以點茶　成化四明志金雀兒花產奉化　丁未余館奉化劉明府署時明府幼孫患瘡不起發醫用金雀花詢其故云此藥大能透發瘡瘡以其得先春之氣故能解毒攻邪用花性平和血祛風入肝脾二經亦入乳癰用　百草鏡跌撲損傷以金雀花乾者研一錢酒調根　治跌打損傷又治咳嗽暖筋骨療痛風性能追風活血藥通血脈消結毒　濟世良方金雀根搗汁和酒服渣給傷處治跌打損傷

建蘭花葉根草蘭附

建蘭有長葉短葉闊葉諸種其花備五色〻黑者名墨蘭不易得乾之可治瞽目能生瞳神治青盲最効紅花者名紅蘭氣臭濁不入藥黃花者名黃蘭可以止溺青色者惟堪點茶或浸取其甘芳通氣分素心者名素心蘭入藥最佳蓋建蘭一莖數花實蕙而非蘭也綱目以熏草為蕙即今零陵香於蘭草下正誤除申言蘭草可佩乃猴兒藥古名都梁香是也且斥寇氏丹溪二家所解蘭花混

入世俗之蘭花為非而以蘭花為幽蘭與蘭草迥別然何以不立幽蘭一條不能無缺略之憾因急補之

素心建蘭花乾之可催生除宿氣解鬱發清青蘭花點茶飲調和氣血寬中醒酒

葉　丹溪云建蘭葉稟金水之氣而似有火不知其能散久積陳鬱之氣甚有力今時醫用以通舒經絡宣洩風邪亦佳　本草滙云蘭葉稟金水清芬之氣似有火獨走氣道入西方以清辛金不獨

開胃清肺消痰善能散積久陳鬱之結氣令人但賞花香不知用葉亦缺典耳況藥味載內經甚少蘭獨檀名所謂治之以蘭除陳氣也故東垣方中每常用之與藿香枇杷葉石斛竹茹橘紅開胃氣之神品入況香鬱金白蔻蘊子蘆根汁下氣開鬱治噎膈之將成者產閑中者力勝江浙諸種力薄辛平甘寒陰中之陽入手太陰足陽明經亦入足太陰厥陰經生津止渴開胃解鬱潤肌肉調月經養營氣本經主利水道因其走氣道故能利水消

渴除胸中痰癖殺蠱毒不祥之氣者蓋肺主氣肺氣鬱結則上竅閉而下竅不通胃主納水穀胃氣凝滯則水穀不以時化而為痰癖蠱毒不祥之氣辛平能散結帶芬芳能除穢惡則止疫自除本草滙

按綱目蘭草條不指幽蘭而本草滙草部有蘭草所言皆指建蘭即瀕湖所云幽蘭是也今從其說補之

根　名土續斷　治跌打和血　物理小識幽蘭建蘭根甘宜入藥其花可茹葉以浸油黑髮　五雜

俎蘭根食之能殺人忌內服　物理小識都梁蘭根名土續斷當是此也　治痰嗽後吐血劉羽儀經驗方云先痰嗽而後吐血氣急者用天冬麥冬生地白芍紫菀山梔桑皮地骨皮等藥如氣急去天冬加真藕子取蘭花根搗汁冲服尤妙　江夏程雲鵬著慈幼筏痘門載清地散花飲凡痘見標三日此方主之有夾疹者加蘭花根額上灰滯色加菊花蘭花梅花或蘭花根亦可又玉液春膏飲中治背漿不足加酒炒土蘭花

草蘭　葉短而狹小春花者名春蘭秋花者名秋蘭皆一幹一花有一幹數花者名九節蘭其萼中無紅斑點色純者名草素尤香入藥以一幹一花者良

根　治瘋狗咬行篋檢秘取根四兩水淨入黃酒二碗煎成一碗服完其毒即從大小便化血而出

金蓮花

羣芳譜出山西五臺山塞外尤多花色金黃七瓣兩層花心亦黃色碎蕊平正有尖小長狹黃瓣環繞其心一莖數朶若蓮而小六月盛開一望遍地金色爛然至秋花乾不落結子如粟米而黑其葉綠色瘦尖而長五尖或七尖　五臺山志有旱金蓮如真金挺生陸地相傳是文殊聖跡　張壽莊云五臺山出金蓮花寺僧採摘乾之作禮物餉客或入寺獻茶盞中輒浮一二朶如南人之茶菊然

云食之益人　查慎行人海記旱金蓮花五臺山出瓣如池蓮較小色如真金曝乾可致遠有分餉者以點茶一甌置一朶花開沸湯中鮮新可愛後扈從出古北口外塞山多有之開花在五六月間一入秋莖枝俱萎矣　金蓮花出五臺山又名旱地蓮一名金芙蓉色深黃味滑若無毒性寒治口瘡喉腫浮熱牙宣耳疼目痛煎此代茗

明目解嵐瘴　疗瘡大毒諸風山海草函

佛桑花

粵語佛桑枝葉類桑花丹色名朱槿一名福桑又名扶桑重臺者　曰愛老多以為蔬綱目木槿後有扶桑條止載外治故補之　英震方嶺南雜記扶桑粵中處處有之葉似桑而略小有大紅淺紅黃三色大者開泛如芍藥朝開暮落〻後已復開自三月至十月不絕佛桑與扶桑正相似而中心起樓多一層花瓣令人以扶桑佛桑混一非也紗緞黑退變黃搗扶桑花汁塗之復黑如新

潤容補血粵語美顏潤血　陳述齋瑣語朱槿花蒸酷食之粵中婦女多以比美姿

敏按兩粵瑣語載朱槿與佛桑皮微有異云朱槿一名曰及亦曰舜英葉如桑光潤而厚高止四五尺而枝婆娑自仲春花至仲冬一叢之上日開數百朶朝開暮落色深紅五出大如蜀葵瓣捲起勢者飛颺層出如樓子有蕊一條比瓣稍長上綴金屑日光所爍疑有火焰粵女多種之插枝即生蘸子瞻詩燔燔燒空紅佛桑謂朱槿也然佛桑又有

殷紅水紅黃紫各色比朱槿差小稱小壯丹四時有花白者以為蔬菜甜美可口女子食之尤宜據陳述齋所云則佛桑與朱槿一類而二物要其功用亦不甚遠故粵語以為即朱槿今並附錄其功用以補李氏所未備

鉢囊花

出五臺及九華花淡紅色萼似黃葵花開葉上

V
G141.76
L62C1

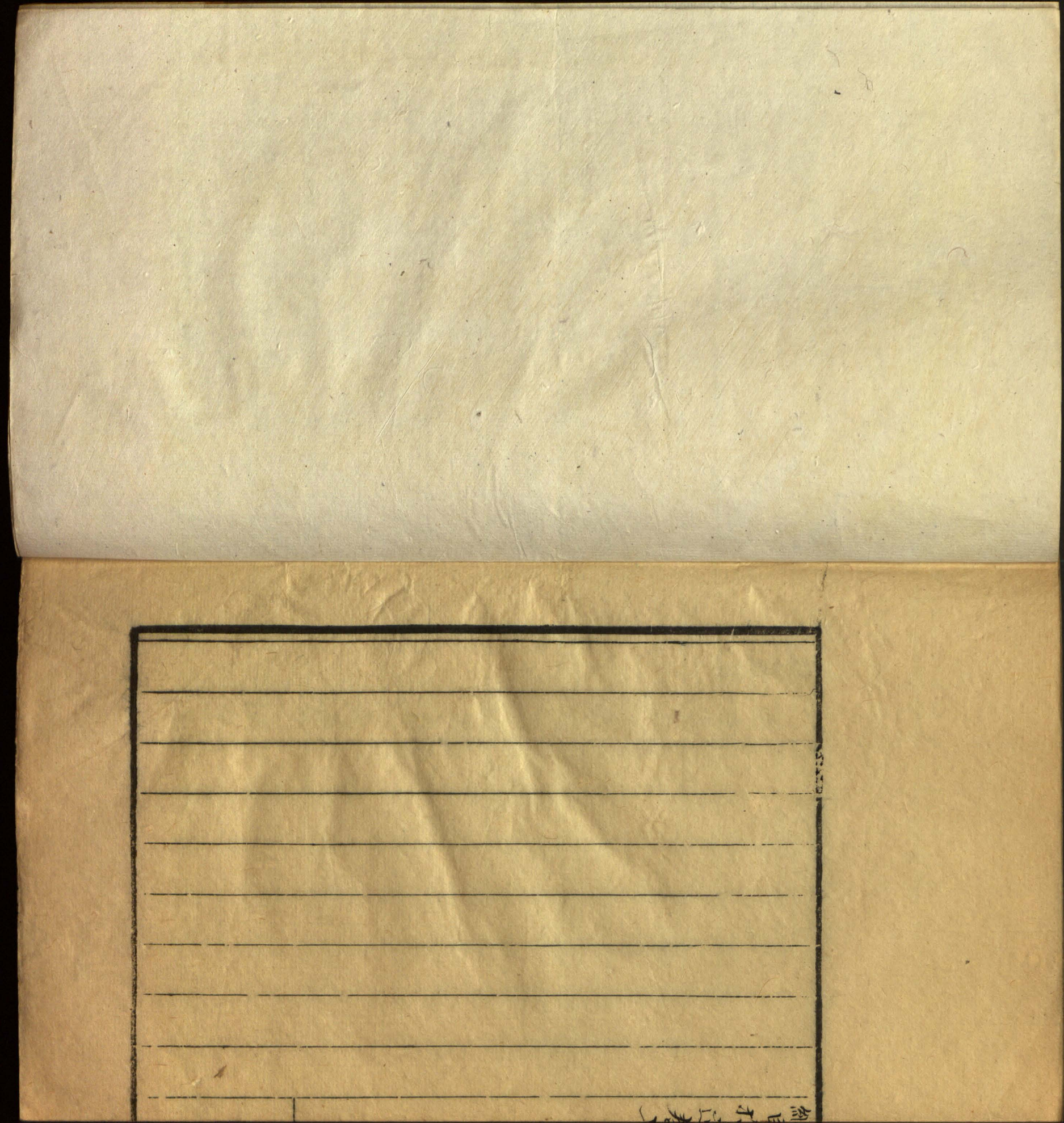

服　百草鏡云凉血破血止血濇劑也消瘡腫跌撲斷久痢腸風下血崩帶血淋鼻衄吐血外專灸瘡　赤痢救生苦海用大紅寶珠山茶花陰乾為末加白糖拌匀飯鍋上蒸三四次服　鼻中出血何明遠方千葉大紅山茶花二三月採陰乾用時取五六朶煎服即止　又張氏必効方鼻衄用寶珠山茶大紅者焙研三五錢砂糖湯和服　吐血咳嗽不約良方寶珠山茶花焙黑色調紅砂糖日服不拘多少　又方寶珠山茶十朶紅花五錢白

芨一兩紅棗四兩水煎一碗服之渣再服紅棗不拘時亦取食之　蔣儀藥鏡拾遺賦山茶花吐血衄血腸風下血之良將　宋春暉云曾見有人患乳頭開花欲墜疼痛異常有教以用寶珠山茶焙研為末用麻油調搽五愈　痔瘡出血汪子明方用寶珠山茶研末冲服

粉團花 根附

有大小二種其花千瓣成簇大者曰玉粉團初青後白小者曰洋粉團青色轉白〻後轉紅藍色入藥用大者

性寒熏臭蟲

洗腎囊風姚

方用蛇床子

根 治喉爛傳效方取入上内者好醋磨以翎毛煎掃患處涎出愈

粉團花俗名洋後毛

立除百鏡

洗

艮方集要

粉團花 根附

有大小二種其花千瓣成簇大者曰玉粉團初青後白小者曰洋粉團青色轉白〻後轉紅藍色入藥用大者

性寒熏臭蟲同水龍骨雷公藤和燒熏之立除百鏡

洗腎囊風姚伯玉方用粉團花七朶水煎洗

方用蛇床子墻上野蒐琇球花煎湯洗之良方集要

根 治喉爛傳效方取入上內者好醋磨以翎毛煎掃患處涎出愈

玉簪花

綱目玉簪條載根葉之用獨不言其花今人取其含蕊實鉛粉其中飯鍋上蒸過云能去鉛氣且香透粉內婦女以匀面無黯痣之患其葉乾之熏壁蝨絶跡

花性微毒治小便不通彙集方玉龍散中用之

治癬第一靈丹　寶誌遺方鮮玉簪花三百朵為泥母丁香六兩沉香四兩氷片三錢射香三錢山西城磚十二兩共為末用真麻油三斤半熬熱陳

年石灰半斤滴水成珠為度候冷收磁罐內黃蠟封固埋土內二十一日取出專患處自愈此藥可久貯勿使泄氣　治杖破玉簪花手搓熟貼傷處愈　清涼膏張卿子秘方貼耳瘋毒大黃黃柏黃連黃芩鬱金皮硝白芨獨脚蓮天花粉玉簪花共研細末雞子清調敷留頭　又二香追毒散（餘）治肚心瘡羌活連翹紫蘇甘草白芷防風銀花天花粉肉桂黃芪乳香木香沉香芍藥生地枳殼黃芩柴胡前胡茯苓玉簪花水煎食後服

山海草函玉簪花入韶粉內敷痈瘡疽梗

玉龍散　治小便不通用玉簪花蛇蜕各二錢丁香一錢共為末每服一錢酒調送下（醫學指南）

紫茉莉

此草二三月發苗莖逢節則粗如骨節狀葉長尖光綠前鋭後大小暑後開花有紫白黃三色又有一本五色者花朝開暮合結莢外有苞內含青子成簇大如豌豆久則黑子內有白粉宿根三年不取大如牛蒡味微甘類山藥　陳扶採花鏡紫茉莉一名狀元紅本不甚高但婆娑而蔓衍易生葉似蔓青　按紫茉莉入夏開花至深秋未已白花者香尤酷烈其花見日即歛日入後復開亦不徑

久一日即萎西人有食之者去其外皮鹽漬以佐饌云能去風活血無濁淋等症然其性秉純陰柔中帶利久食恐肾軟陽虛人尤忌之性惡鐵凡取用忌鐵器

根治乳癰白濁　花可浸酒　子名土山柰取其粉可去面上斑痣粉刺

性寒藥性考

野薔薇

百草鏡山野與家種無異但形不大花皆粉紅色單瓣無千葉者春月山人採其花售與粉店蒸粉貨售為婦女面藥云其香可辟汗去黧黑　花鏡野薔薇一名雪客葉細而花小其本多刺蔓生籬落間花有純紅粉紅二色皆單瓣不甚可觀但香最甜似玫瑰人多取蒸作露採含蕊拌茶亦佳患瘧者烹飲即愈　六研齋筆記通元子服餌法春時服薔薇嫩頭一月即可每日服信三厘漸增至

一分即可入水坐卧不溺如是經年即可蠟塗身體挾利刃潛游江湖刼睡龍之珠得珠而行空自如觸石無礙三界八寰可縱浪矣此飛仙之業也而始于嚙薔薇頭談此于客未有不盧胡而笑

花治瘧　伍涵芬讀書志白野薔薇花拌茶煎服可祛瘧鬼　婦人鬱結吐血　劉克中云香烈大耗真氣虛人忌服之　根治肺瘮吐膿痰酒煎服

口瘡煎湯漱口　子名石珊瑚治產後軟癱　婦人禿髮用薔薇嫩枝同猴姜煎汁刷之

秋海棠

嶺南隨筆海棠本無香惟清遠歸猿洞秋海棠肇慶羚羊峽春海棠其香特盛　羣芳譜一名八月春草本花色粉紅甚嬌艷葉綠如翠羽此花有二種葉下紅筋者為常品綠筋者開花更有雅趣

大觀錄秋海棠亦名斷腸草其根葉有毒犬馬食之即死浸花水飲之害人　漳州府志秋海棠歲每生苗其莖甚脆葉背作紅亂紋云是相思血也相傳昔人有以思而憤血墮下遂生此故亦名相

思草其花一朶謝則旁生二朶二生四四生八具太極象雅艷異常　花鏡秋海棠一名八月春為秋色中第一本矮而葉大皆多紅絲如胭脂作界紋花四出以漸而開至末朶結鈴子生極枝花嬌冶柔媚其異種有黃白二色一名斷腸花　周開鄂云秋海棠俗傳其花中黃心有大毒人食多死予一日誤食此驚惶一夜倉卒旅邸無藥可解但委命聽之而已次日亦無恙丁憲榮云秋海棠葉初生山左小兒爭采食之味微酸生津能益唇色如塗朱然則其無毒可知　約性考海棠喜背陰而生故性寒凡大熱症可用

味酸性寒無毒和窠搽面澤肌潤肉其幹搗汁治咽喉痛藥性考　百草鏡云擦癬殺蟲用葉　花浸窠入婦人面藥用　物理小識白銀以烏梅三葉酸秋海棠葉皆可

海棠窠　救生苦海紅秋海棠採花去心白蜜拌匀蒸晒十次令化為度冬月早晨洗面後敷之能令色艷并治吹花癬瘢癥　慈航活人書有製海

棠窠法上白窠一大杯紅秋海棠現取花片用拌入窠內將花略搗爛日日晒或蒸數次自爛如泥其窠色如海棠或加入好芙蓉粉少許光絕可愛且免面皮凍裂

茶菊

茶菊較家菊朶小多心有黃白二色杭州錢塘所屬良渚檜奚地方鄉人多種菊為業秋十月採取花挑入城市以售黃色者有高脚黃等名色紫蒂者名紫蒂盤桓白色千葉名千葉玉玲瓏徽人茶鋪多買焙乾作點茶用常中丞安宦遊筆記鳳皇山產菊花不甚大蒂紫味甘取以點茶絕佳又浙省城頭一帶產菊名城頭菊皆生城工石縫中至秋開花〻小于茶菊香氣沁腹點茶更佳此則茶

菊之野生者性味不同臨安山中所產一種野菊名金鈴菊花小如豆與城頭菊彷彿山人多採入藥舖作野菊花用寔與野菊又不同野菊食之瀉人而鈴菊又不作瀉野菊瓣疎此則旁瓣密為別也瀕湖綱目菊分家野而此數種獨未言及今杭俗以茶菊作餉遺客為用最廣予故不惜覼縷言之兼補瀕湖所未備焉　百草鏡云甘菊即茶菊出浙江江西者佳形細小而香產于亳州者不可用白而微臭近日杭州覓橋安徽池州紹興新昌

唐公市湖北杭州皆產入藥用陰乾者去蒂以由末枸杞子地骨皮為使反河魚及無鱗魚園菊花大不入藥止可裝枕去風其根治疔腫却效　羣芳譜一名真菊一名家菊一名茶菊花正黃小如指頂外尖瓣內細蕚柄細而長味甘而辛氣香而烈葉似小金鈴而尖更多亞淺氣味似薄荷枝幹嫩則青老則紫寔如蕚蔭而細種之亦生苗入家種以供蔬茹凡菊葉皆深綠而厚味極苦或有毛惟此葉淡綠柔莖味微甘咀嚼香味俱勝擷以作

羹及泛茶極有風致　萬歷嘉善縣志花黃梗紫為甘菊最良野菊叢生花小性涼家菊花大氣弗聚矣　黃茶菊以紫蒂為佳明目去風搜肝氣治頭暈目眩益血潤容入血分　食物宜忌黃菊花即甘菊味苦微甘性平益肺腎去風除熱補血養目清眩運頭風　白茶菊千葉者佳通肺氣止欬逆清三焦鬱火療肌熱入氣分其根治疔腫喉疔喉癬　海寧出茶菊名金井玉欄杆其花心黃邊白點茶絕佳　聖惠方云黃甘菊雖能燥濕祛風亦能助火泄氣

性平專入陽分治諸風頭眩解酒毒疔腫

王阮亭居易錄云四川提督吳英說昔得撲打損傷秘方雖重傷瀕死但一絲未絕灌下立醒其方以十一月採野菊花連枝葉陰乾用時取一兩加童便無灰酒各一碗同煎熱服

紅絲疔　立效驗方以白菊花葉無白者別菊亦可冬月無葉取根加雄黃錢許蜒蚰二條共搗極爛從頭敷至絲盡處為止用絹條裹緊隔夜即清

真神方也

城頭菊　朱排山柑園小識杭城石罅生菊枝葉極瘦小九月開花如豆香而且甘雍正初禁人采取以充貢品宮闈以作杭城工之菊既為野生而味甘亦一異也蘇頌圖經云有一種開小小花瓣下如珠子謂之珠子菊豈即此歟

明目去頭風喉痺結毒凉血其枝葉鮮者生搗罨疔瘡并服其汁煎治蛇咬瘰癧梅瘡眼瘜煎洗天泡瘡亦効

金鈴菊　百草鏡云采花乾之作枕除頭風目疾內熱洗風火眼止熱瀉搗罨一切腫毒諸蟲螫咬有效胃虛便滑無寒熱者忌用以其若寒傷胃能作瀉也　羣芳譜載金鈴菊花小如鈴其幹長與人等凡菊葉皆五出此葉獨尖長七出花與葉層層相間不獨生于枝頭此乃家種金鈴菊非野生金鈴菊也然功用要亦彷彿

金箭頭　馬伯州菊譜花長而末銳枝葉可茹名金箭頭又名風藥菊尚治頭風較他菊十倍

菊米　處州出一種山中野菊土人采其蕊乾之如半粒菉豆大甚香而輕圓黃亮云敗毒散疔去風清火明目為第一產遂昌縣石練山

菊根　張介賓本草正云白菊根善利水搗汁和酒服之大治癃閉

瘰癧未破　醫學指南採野菊根搗爛煎酒服渣塗上自消不消自破

睡蓮

廣志睡蓮布葉數重葉如荇而大花有五色當夏晝開夜縮入水底晝復出與夢草晝入地夜即復出相反廣州有之諺曰毋佩睡蓮使人好眠綱目疏部載睡菜而睡蓮獨遺故補之　張薇大觀錄綽菜夏月生于池沼之間葉類茨菰根如藕條食之令人思睡又名瞑草　嶺南雜記睡蓮菜一名瑞蓮花瓣外紫內白鬚如釵股心似雞頭以水淺深為長短日沉夜浮必雞鳴采之始得出高州人

佩之多好眠廣志清香爽脆消暑解酲嶺南雜記

瑞香花

粵語乳源多白瑞香冬月盛開如雪名雪花刈以為薪雜山蘭芎藭之屬燒之氣屋皆香其種以孿枝為上有紫色者香尤烈雜衆花中衆花往往無香皆為所奪一名奪香花乾者入藥用綱目芳草內瑞香條止載其根治急喉風用白花者研水灌之亦不言其花之功用故補之

稀痘治乳岩初起

藥性考瑞香花馥糖餞芳甘清利頭目齒痛宜含

子午蓮

綱目水草部入蘋以為此即大葉之蘋也古人以食品祭用蘋蘩即此今浙人呼為子午蓮生水澤陂蕩中葉較荷而小缺口不圓入夏開白花午開子歛子開午歛故名采花入藥

治小兒急慢驚風煎湯服用七朶或十四朶杭城張子元扇店施此救人多年矣

十妹妹

一名佛見笑汪連仕云取其根葉陰乾為末蜜糖湯調服治傷寒危篤立効乃元升觀之秘方

桃金孃

粤志草花之以孃名者有桃金孃叢生野間似梅而末微銳似桃而色倍赬中莖純紫絲綴深黄似金粟名桃金孃八九月實熟青紺若牛乳狀產桂林今廣州亦多有之粤歌云携手南山陽采花香滿筐妾愛留求子郎愛桃金孃　花鏡金絲桃一名桃金孃出桂林郡花似桃而大其色更赬中莖純紫心吐黄鬚鋪散花外儼若金絲八九月實熟青紺若牛乳狀味甘可入藥用如分種當從根下

劈開仍以土覆之至来年移植便活

花行血

子味甘入脾養血明目

假素馨

出廣中青藤仔花也　粤語青藤仔葉長三四寸多芒刺茎大如指而堅韌人家日用之猶比地之用栁條

煎湯洗瘡疥良

雨韭

汪連仕草藥方云雨韭生水澤旁即青茨菇花去濕之功全菌陳

散一切疔腫清痔漏明目

玉蘭花

瀕湖綱目集解下惟云有花白者人呼為玉蘭並不另立主治即辛夷亦用苞蓋不及其花之用也今采龍柏藥性考補之

性溫香滑消痰益肺和氣蜜漬尤良

痛經不孕　良方集要玉蘭花將開未足每歲一孕每日清晨空心水煎服

金鳳毛

汪連仕云今人呼翠翎草翠透如翮葉細塌地而生與翠雲草鳳尾不同敏按此種即鴛鴦今人編竹為亭臺植之盆中秋開大紅小花者是也

治耳疔痔漏

丁香花

未詳形狀藥性考

味辛微溫寄茶弔露清利頭目

梧桐花

山海草函治杖丹癩頭湯火傷

千金花

此即千金草花千金草即本經蘭草今所呼孩兒菊省頭草是也二月宿根再發紫莖素枝赤節綠葉對節生光澤有岐嫩時可採可佩八九月漸老枝頭成穗作花紅白狀似雞蘇久之花瓣轉白絨裂如毬中有子一粒絨着子上色黑味若臭香氣烈即千金花也瀕湖僅載綱目其葉之用本草乘雅云以千金花煮酒臭類木香若甚黃連用治滯痢獲效頗捷予故采其說入花部以補所未備

花氣香味苦浸酒治滯下以其能開辟不祥利水道宣氣四達之功耳

罌粟子油 佛前舊供花附

物理小識

回精

佛前舊供花 雲谷醫抄治瘡瘡爛腿用佛前多年陳久供花取來用香油浸貼即愈

果部上

延壽果

乃鹿銜草之子又松潘衛志有延壽果云果生于土味甜似山藥並無樹果此或名同而物異也

按廬衡千金方名鹿藥草其葉大而面綠背青者為真蘇恭言有大小二種保昇言葉似茺蔚叢生有毛者吳風草也此草惟生于秦地者有子土人名曰延壽果　仁恕堂筆記張掖河西地有草根一種形如黃連盤根屈曲有若狀然邊人取之實

蘧豆用之供餽遺名曰延壽果俗又稱鹿蹄草其味甚甜

理血中邪濕溫補下元去風痺歷節痛小兒食之定驚悸三邊紀畧本草逢原云味微濇而甘不特有益老人而嬰兒先天不足者尤為上藥惜乎南方罕得也

櫻額

果屬也產閩東烏喇口外其樹叢生果形如野黑葡萄而稍小鮮實甚美晒乾為末可以致遠　盛京志一名稠梨子實黑而澁土人珍之間以作麪暑月調水服之可止瀉　按宦遊筆記郁李即棠棣結子如櫻桃南產者酸澁不堪食盛京出者又名櫻額甘鮮晒乾為末更佳

味甘澁性溫煖補脾止泄瀉

倒弔果

御製幾暇格物編俗名弔搭果形似山梨而小體微長味酢內多沙長蒂諸果始生時皆向上此果花實皆下垂故名生時堅澁熟乃沙樹枝葉俱如梨為秦中物產今遵化沿邊有之而考之書籍草木諸譜皆不載倒弔之名惟上林賦云荅還離支荅還音近打　張揖注云荅還果名按梅堯臣牡丹詩用打拉二字北人方言以欹垂為打拉是荅還名果或因其下垂也說文海蒲俱作搭櫂果今名

弔搭或是荅還音之轉耳

性煖利胸膈健脾消食

飛松子

雲南土司志邊境各土司深山中產一種飛松子結實熟時人欲取之子輙飛去夜則仍歸根下土人記其處俟夜過子極其根而取之饋遺以為珍品味絶香美　徐霞客遊記飛松一名孤實亦作梧實正如梧桐子而大倍之色味亦如梧桐子而殼薄易剥坐客樹中一見輙伐樹乃可得遲則樹即存而子俱飛去成空株矣故曰飛松惟顧堂閑外野人境有之其柳葉如柳味絶類土豆　滇畧梧

實大如豆殼脫易剥不與他處類俗謂之山松子亦曰飛松　朱排山柑園小識飛松出滇南似梧桐稍大而微長内外色味俱肖而香美過之蔓生松樹上土人甚珍之

下氣消痰通和血脉能返魂凡有人魂神不安及驚越失魂神不守舍一切等症此為要藥故靈璧趙氏天王補心丹治怔忡用之張蒹漪吉十香返魂丹加飛松子亮更效

茶朒子

邊輿考其樹出遼東塞外高有三尺許葉如南方棟樹背有白黄點花四出形如手碧色或有八出者結子大如拳熟便可食其甘如飴其樹浸水可為油燃燈入藥用子

治一切病遼塞無藥土人有病者取茶朒子啖之即愈

椰油

臺灣使槎錄云可佐膏火或云用火炙椰其油自出凡揀椰子以手搖之聽水聲清亮則心大而甜其肉厚水聲濁則否　滇水燕談錄椰子生安南及海外諸國木如樓櫚大者高百餘尺花白如千葉芙蓉一本花不過三五顆其大如斗至差小外有黃毛軟皮中有殼正類梹榔殼上有二火牙出穴中殼內類蘿蔔皮味苦肉極甘脆蠻人甚珍之劉閩嶺表錄異椰殼中有液數合如乳亦可飲之

冷而動氣　廣果錄椰樹高六七丈直竦無枝至木末乃有葉如束蒲長二三尺花如千葉芙蓉白色終歲不絕葉間生實如瓠繫房〻連累一房二十七八實或三十實大者如斗有皮厚苞之曰椰衣皮中有核甚堅與膚肉皆緊着皮厚可半寸白如雪味脆而甘膚中空虛又有清漿升許味美于漿微有酒氣曰椰酒蘇軾詩美酒生林不待儀言椰中有自然之酒不待儀狄而作也　廣東名勝志文昌縣王陽山椰子最多大三四圍高二三丈通身無枝至百餘年纔有葉三月花連着實房〻三十或二十七八子至六月熟七月收

療齒疾東齋粵志祛暑氣華夷花木考治消渴塗髭鬚立黑滋水燕談錄

椰中酒　食物考緬甸有樹頭酒即椰子中漿汁也華夷花木考載林邑王與南越王有怨遣刺客匕其首梟之樹上化為椰子樹當刺時王方大醉故椰漿如酒飲之醉人

祛風消水腫止吐血塗頭黑髮然多食昏人動氣

增渴性溫故也久服可烏鬚

椰膏　粵載椰子膏土人取以熬膏色黑如漆塗癬良

椰皮　煮汁止血療吐逆

椰肉　益氣生風滝水燕談錄

楊梅下疳筋骨疼痛　不藥良方椰子殼燒存性臨燒以滚酒泡服二三錢暖卧取汗其痛即止

宜母果

嶺南雜記似橘而酸又名宜濛子　元吳萊有宜濛熟水歌　粵語宜母子似橙而小二三月熟黃色味極酸孕婦肝虛嗜之故曰宜母元時於廣州荔支灣作御果園栽種里木樹大小八百株以作渴水里木即宜母子也一名黎濛子吳萊詩廣州園官進渴水大風夏熟宜濛子百花醞作甘露漿南園熹成赤龍髓蓋以里木子榨水煎糖也蒙古以為舍里別即渴水也一名藥果當熟時人家競

買以多藏而經歲久為尚汁可伏醋梁大紅以其汁調乃上　藥性考黎朦子大如梅形似橘孕婦宜食能碎暑即宜濛子孕婦食之能安胎故又名宜母

醃食下氣和胃懷妊不安食之良製為漿碎酷暑又能解渴　宜母子以鹽醃歲久色黑可治傷寒痰火粵語

天師栗

一名婆羅子治胃痛最驗綱目於主治下失載

通雅婆羅外國之交讓木也葉似柟皮如玉蘭色葱白最潔烏不棲蘗不生子能下氣　益志部方物記生峨眉山中類枇杷數葩合房春開葉在表花在中或言根不可從　吳船錄木葉如海梧桐又似楊梅花紅白色春夏間開長安客話卧佛寺內婆羅樹二株子如橡栗可療心疾　宸垣識略婆羅花苞大如拳葉似枇杷凡二十餘葉相齒棒

苞類桐花一簇三十餘朶經月方謝　留青日札
婆羅樹出西番海中予在潯州時官圃一株甚巨
每株生葉七片有花穗甚長而黃如栗花秋後結
窠如栗可食正所謂七葉樹也　藥性考婆羅子
枝七葉九葉苞如人面花如牡丹香白
肉味苦微涼寬中下氣治胃脘肝膈膨脹痞積瘧
痢吐血勞傷平胃通絡用陰陽瓦炙灰或酒煨食
俱效單用不入他藥或稱天師栗非也　葛祖遺
方味甘溫無毒治心胃寒痛蠱痛性溫殺蠱

胃痛　百草鏡用莎婆子即婆羅子也以一枚去
殼搗碎煎服能令蠱從大便出三服除根
九種心痛　楊春涯驗方婆羅子即武吉燒灰冲
酒服

化州橘紅

嶺南雜記化州仙橘相傳仙人羅瓣種橘於石龍之腹至今猶存惟此一株在蘇澤堂者為最清風樓次之紅樹又次之其實非橘皮厚肉酸不中食其皮釐為五片七片不可成雙每片真者可值一金每年所結循例具文報明上臺屆期督撫差親隨跟同摘採批製官斯土者亦不多得彼土人云凡近州始開譙樓更鼓者其皮亦佳故化皮膏者多真者甚難得　閔涵嶺南隨筆化州署橘樹一

月生一子以其皮入藥痰立解後為風折即其地補種氣味便殊今稱化州橘紅者皆以增城香柚皮偽代之能化物而不能自化　粵語化州有橘一枝在署中月生一子以其皮為橘紅濡湯飲之痰立消襄亦進御令為大風所拔新種一株味不及化州故多橘紅售于嶺內而產署中者獨異本草乘雅云橘柚專精者是〻復專精者皮〻布細竅究如人膚即脈絡肉理筋膜子核各有屬焉故力能轉入為升轉升為出即轉合為開也種〻形證悉從入從合故胸中痰熱水穀失宣神明不通氣逆及氣臭耳下氣者出已而降玉衡机轉之妙用也　識藥辨微云化橘紅近日廣中來者皆單片成束作象眼塊或三十五十片兩頭以紅繩紮之或一把外皮淡紅色內腹皮白色周身亦有猪鬃皮此種皆柚皮亦能消痰又有一種為世所重每個五片如瓜中用化州印名五瓜橘紅亦柚皮所製較掌片為佳究之真者遠甚也真化州橘紅煎之作甜香取其汁一點入痰盂內痰皆變為

水此為上品　梁氏家藏蘇澤堂化州橘紅每一個七破反摺為七歧晒乾氣甚香烈有橘紅歌云石龍靈異不可測首向青霄尾潛澤有時聲吼洪如鵝有時噴沙白似雪鳴或宰相應期生鳴或科甲蟬聯翼由來州牧履其常惟恐怪奇駭愚俗亭碑鼓吹鎮其頭重鐫蒙古填其穴天生靈異無可凭離奇屈曲化為橘〻之為性溫且平能愈傷寒兼積食消痰止嗽功更奇誰先辨此真龍脈價值黃金不易求寄語人間休浪擲

治痰症如神消油膩穀食積醒酒寬中氣虛者忌服解蟹毒　慈惠編食蟹中毒橘紅煎湯服

辰砂五香丸　治番胃噎膈嘔吐張氏秘効方用血竭乳香沒藥辰砂各一錢五分元胡一錢化州橘紅一錢共為末每三分酒服

羊癲瘋　方良集要雄黃天竺黃川貝母各五錢真琥珀一錢射香一錢陳胆星一兩以上各另研全蝎十四個去足酒洗遠志肉甘草汁製鉤藤防風化州橘紅姜衣羌活茯苓天麻石菖蒲各五錢

以上不可見火晒乾蟬退三十個白附子六錢共為末煉蜜為丸如龍眼大每服一丸開水下

按百草鏡廣東高州府化州出陳皮去白者名橘紅今亦罕傳土人以柚皮代之出售外方價亦不貴辨之法須先看皮色筋味如皮皺粗色黃而厚內多白膜味反甜帶辛者乃乳柑皮也只堪點茶不堪入藥皮極厚而泡鬆紋極粗而色黃內多膜無筋味甜多辛少者乃柚子皮也性忌冷服紋細色紅潤而皮薄多有筋脈味苦辛入口芳香者乃真化州橘紅也入藥以此種為貴然其性峻削能伐生氣消疾雖捷破氣損人不宜輕用近日有一種產仁和塘棲鎮蜜橘皮所製曰甜橘紅清香入肺醒脾消痰之功不下化產而性不峻削名為香金板南人體弱者宜之　本草乘雅武林棲水出蜜橘凡數十品名金錢穿心者雖秀色可觀又不如佛肚臍形小皮癩甘美可口霜降採取氣足味足蜜藏至春剖皮柚脈破囊吃汁亦可振醒精神為得句破疑之助

橘瓤上絲　金御乘云橘絲專能宣通經絡滯氣予屢用以治衛氣逆于脉之脉脹甚有效綱目橘瓤上筋膜只引大明治口渴吐酒而沒其專功何即因仍其說以補之

通經絡滯氣脉脹驅皮裏膜外積痰活血

糖橘紅　仁和塘棲鎮者佳以皮去白切小塊用

糖霜製

味甘辛性溫理氣快膈治嗽消痰食物宜忌

橘餅　閩中漳泉者佳名麥芽橘餅圓經四五寸乃選大福橘密糖釀製而成乾之面上有白霜故名肉厚味重為天下第一浙製者乃擲橘所作圓經不及三寸且皮色黯黑而肉薄味亦苦劣出塘棲者為密橘餅味差勝然亦不及閩中者又興化出金錢橘餅乃取金橘製成小如錢明如琥珀消食下氣開膈捷于砂仁豆蔻又可醒酒醉後點茶允為妙供

味甘辛溫下氣寬中消痰運食食物宜忌黃疸臌脹除膈止消經驗廣集

治諸色痢　行篋秘方橘餅一兩圓眼肉五錢氷糖五錢水二碗煎一碗露一宿溫服不露亦可至重者不過二三服無不神驗　治瀉梁氏集驗夏月吃瓜菓太多以致泄瀉不休用漳州好橘餅二枚細切薄片作二次放茶鍾內冲服　橘餅湯經驗廣集治傷食生冷瓜菓泄瀉不休橘餅一個切薄片放碗內以沸湯潑蓋住泡汁出即飲湯連餅食一餅可作數次服　百果酒香櫞佛手各二個核桃肉圓眼肉蓮肉橘餅各半斤柏子仁四兩松子三兩紅棗二十兩黑糖三斤乾燒酒五十斤浸此酒補益益腎乃河中李太守秘方

藥製柑橘餅　北硯食規用元明粉半夏青鹽百藥草天花粉白茯苓各五錢訶子甘草烏梅去核各二錢硼砂桔梗各三錢以上俱用雪水煎半乾去渣澄清取湯煮柑橘炭塑微火烘日翻二次每次輕：細捻使藥味盡入皮內如捻破則不妙能清火化痰寬中降氣

青鹽陳皮　百草鏡製青鹽陳皮即蘄州宋公祠

遺法也陳皮二斤河水浸一日竹刀輕刮去浮白貯竹筐內沸湯淋三四次用冷河水洗淨不苦為度晒至半乾可得淨皮一斤初次用甘草烏梅肉各四兩煎濃汁拌晒夜露俟酥捻碎如豆大再用川貝母去心四兩青鹽三兩研為細末拌勻晒露乾收貯

消痰降氣生津開鬱運脾調胃解毒安神

橘苓　橘樹上生如本尊棗皮紅色

治乳瘍煎酒服

荳蔻檳榔

此即綱目檳榔註內所云藥子是也形如雞心一頭尖一頭圓僅如小指大外有殼包之殼白色如荳蔻形尖如橄欖長不及半寸藥肆每于荳蔻中揀出每荳蔻一斤不過數粒價亦倍廣南檳榔亦無有專貨之者或云此種始為雞心檳榔廣所市者皆山檳榔及大腹子而已時珍循竺氏說以山檳榔為藥子恐誤

治反胃噎膈餘功與廣檳榔同

按百草鏡檳榔今藥肆所市者形扁而圓大乃大腹子俗名雌檳榔廣東文昌縣出者名文昌子尖小者名主賜檳榔又名吃子其形長尖狀如雞心內有錦紋又名雞心檳榔即雄檳榔也另有一種雞心檳榔來自洋舶從白荳蔻內揀出極罕有形亦長尖極小外有殼儼如核棗故又呼棗核檳榔入藥最勝

耳聾灸法　經驗廣集用雞心檳榔一個將臍內控挖一窩如錢眼大實以射香生于患耳內以艾炷灸之不過三四次即効

小兒疳積　胡開甫方史君子五個生五個熟豆蔻內檳榔用姜湯磨汁空心蘸史君子內食一二次即愈

耳內出膿　豆蔻檳榔為末吹入立愈救生苦海

口瘡　豆蔻內檳榔煅存性加輕粉敷之廣東錄

瑣瑣葡萄

出土魯番北京貨之形如胡椒係葡萄之別種也回疆志葡萄一根數木藤蔓牽長花極細而黃白色其實有紫白青黑數種形有長圓大小味有酸甜不同一種色綠而無核較黃豆微大味甘美一種色紫而小如胡椒即瑣瑣葡萄一種色黑形長寸許一種色白而大皆七八月熟晒乾可致遠本經逢原云瑣瑣葡萄似葡萄而瑣細故名生于漢北南方閩亦有之其幹類木而係藤本其子生

青熟赤乾則紫黑能攝精氣歸宿腎藏與五味子功用不甚相遠凡藤蔓之類皆屬于筋草木之實皆達于藏不獨此味為然此物向供食品不入湯藥故本草不載近時北人以之強腎南人以之稀痘各有攸宜　黎妮曾仁恕堂筆記瑣瑣葡萄于文定引西京羽獵賦謂瑣瑣當為婆娑固附屬會而以為別有一種亦非河西葡萄雖引根牽蔓不異中土而結實大長如馬乳色深紫味亦殊甘一枝千百顆大者在上細者下垂取而乾之大者為白葡萄細者名瑣瑣非兩種也故俗呼為公領孫惟綠葡萄則來自西域非中土所有

強骨瑣瑣葡萄人參各一錢火酒浸一宿侵晨塗手心摩擦腰脊能助腎力強壯若卧時摩擦腰脊力助陽事堅強尤為得力　稀痘瑣瑣葡萄一歲一錢神黃豆一歲一粒杵為細末一陽夜蜜水調服并擦心窩腰眼能助腎祛邪以北地方物專助東南坐氣之不足也然惟稟質素弱者用之有益若氣壯偏陽者勿服恐其助長淫火之毒也

味甘核細微鹹　痘學真傳云味甘酸性平溫百草鏡云性熱入脾腎二經作酒彌佳治筋骨溫痛利水甚捷除遍身浮腫痘瘡不出酒研和飲神効

按紫桃軒雜綴瑣〻葡萄神農九草之一中土久有不俟博望從西域帶來也吾里東塔寺買匡墓有之戊子余曾歷平湖幕署有一枝蔓延滿架夏開瑣碎花結實如菉豆望不可見吾杭螺螄山汪姓家亦有此然食之味薄不若甘肅者味厚也入藥自宜以西北者為優　五雜俎西域白蒲桃生者不可見其乾者味殊奇甘有兔眼蒲桃無核又有瑣〻蒲桃形如茱萸小兒食之能解痘毒于文定筆麈云瑣〻即駁娶之訛

南棗 山棗附

出金華東陽縣茶場以透明如血七枚長一尺者佳陳者入藥　宦遊筆記金華東陽縣茶場出棗其大如拳核尖細如黍決之即脫清甘香脫以此名聞天下明中葉尚存數柯今此種已絕矣惟東南諸鄉于高阜地種之雖不及茶場亦美甲于他處集製法不一未熟輒擊以湯沃之使變色謂之湯紅乾則其色紫已熟者名樹頭紅乾則其色丹過熟者以所煮餘汁煮之色味似蔗糖謂之糖棗

此則以時食為美不作乾也又有一種揀差小而圓味殊勝棗　物理小識南棗出蘭溪搖而知之其內離核

味甘微酸性溫補赤入心酸斂肝

博記单方眼疾中有一種名紅線鎖目乾治法取南棗核二十一粒將核截兩斷去仁淨以銅錄塞孔中仍將棗核合上以紙粘封一起放爐中燒紅取出以碗盖存性每日只用七個研極細末調生男乳水抹三日立効

腸紅下血南棗五枚同黃芪二錢煎湯五更服神効　又方不藥良方南棗十枚梔米一兩同煎去米食棗日三次即愈　痔瘡救生苦海南棗一枚去核鼈頭骨一個搗碎銅青裝滿棗內紫縈火煅烟盡伏土存性研細用秋海棠煎洗然後用藥和水塗之三日消　除壁蟲集聽大南棗去核入水銀火煨熏　走馬牙疳不藥良方陳年南棗核燒灰研末摻之　棗參丸醒園錄用大南棗十枚蒸軟去皮核配人參一錢布包藏飯鍋內蒸爛搗勻

為丸如彈子大收貯用之補氣最捷　仙果不飢方醒園錄大南棗一斤好柿餅十塊芝麻半斤去皮炒糯米粉半斤炒將芝麻研成細末棗餅同入飯中蒸熟取出去皮核子帶搗極爛和麻米二粉再搗勻為丸晒乾收貯加參更妙

本經逢原云古方中用大棗皆是紅棗取生能散表也入脾補藥宜用南棗取甘能益精津也其黑棗助溫中火損齒生蟲入藥非宜

山棗　出廣西肇慶府葉如梅果如荔支九月熟可食　柳貫打棗譜山棗狀如棗而圓色青色黃出廣而味甘酸

甘溫無毒生和脾胃益血壯神

藏棗　朱排山柑園小識藏棗來自西藏實產于天竺大者長二寸許形味絕似南棗能補氣功同人參藏中亦不易得其核似蚕蛹形而無仁

補虛勞足神志治怯如神

落花生 油附　核桃油附

一名長生果福清縣志出外國昔年無之蔓生園中花謝時其中心有絲垂入地結實故名一房可二三粒炒食味甚香美康熙初年僧應元往扶桑覓種寄回亦可壓油今閩省產者出興化為第一名黃土味甜而粒滿出臺灣名白土味澁而粒細其油煎之不熟食之令人瀉一名土豆　彙書近時有一種名落花生者莖葉俱類豆其花亦似豆花而色黃枝上不結實其花落地即結實于泥土

中亦奇物也實亦似豆莢而稍堅硬炒熟食之作松子之味此種皆自閩中來　物理小識番豆名花落生土露子二三月種之一畦不過數子行枝如蘿萊虎耳藤橫枝取土壓之藤上開花絲落土成實冬後掘土取之殼有紋豆黃白色炒熟甘香似松子味又物理小識云番豆花透空入土結豆當通潤藏腑　酉陽雜俎又有一種形如香芋蔓生藝者架小棚使蔓之花開亦落土結子如香芋亦名落花生　花鏡落花生一名香芋引藤蔓而生葉極閑小白花〻落于地根即生寔連絲牽引土中纍〻不斷冬盡掘取煮食舌甜可口南浙多產之　萬歷仙居縣志落花生原出福建近得其種之　嶺南隨筆花與葉不相見為挨鎖花莢與蒂不相見為落花參種法以沙壓橫枝則蔓生花不生莢別在根莖間亦稱落花生　逢原云長生果產閩地花落土中即生從古無此近始有之味甘氣香能健脾胃飲食難消運者宜之或云與黃瓜相反子曾二者並食未蒙其害因表出之花生

克韓柳生云焙研極細末着人身體沾肉即生奇瘡　敏按劉啟堂經驗秘方長生果一名落花生又名落地生不可與黃熟瓜同吃〻則立死黃熟瓜即香瓜非長而白色可以醃吃之黃瓜也始之俗傳之誤雨蓑翁食物便覽香芋一名落花生久服多男　多食治翻胃然其性能動火生痰常只宜少食從新云辛甘而香潤肺補脾和平可貴食物宜忌云性平味甘舒脾廣志云煖胃藥性考云生研用下痰炒熟用開胃醒脾消腸乾嗽者宜餐滋燥潤火備要云

按落花生乃花謝落土感土氣而成實故有入脾和胃之功又能通肺氣曾見興化令王翁一子酷嗜此物後患軟癱豈漸動火生痰之明驗歟近見人以花生入糖湯煮浸醬油入素供更為生痰老人尤不宜多食

俞久梁有烏鬚爾便方止用落花生淨肉炒極焦黑研極細撚鬚一二日後色黑如漆　四日兩頭瘡安定臣云昔曾患此諸方莫療有人教服炒熟

花生每日食一二兩不半月而愈

玉神菴尼清慧言花生人言服之生痰有一大家婦咳嗽痰多醫束手不治菴尼雲上勸服花生每日食二三兩漸覺稀少不半年服花生二十餘斤咳嗽與痰喘皆除想亦從治之法也童鹿莽言花生本有滌痰之功予家凡患咳嗽止用生花生去殼膜取淨肉冲湯服痰嗽自安豈非化痰之功善于瓜蔞貝母世俗以火炒食反能生痰又凡被馬踢傷者忌服花生服之瘡愈增痛

花生油　一名果油色白甘平氣腥滑腸下積脹

臟生痰

核桃油　好者補更若壞核桃榨取者有毒味劣

不宜食

阿月渾子

與榛子同類性更溫良能止痢煖腎開胃除腸穢積得木香山萸能興陽

胖大海

出安南天洞山產至陰之地其性純陰故能治六經之火土人名曰安南子又名大洞菓形似乾青果皮色黑黃起皺紋以水泡之漸漸脹大如浮萍然中有軟殼核老內有仁二瓣

味甘淡治火閉痘服之立起并治一切熱症勞傷吐衄下血消毒去暑時行赤眼風火牙疼蠱積下食痔瘡漏管乾咳無痰骨蒸內熱三焦火症諸瘡皆效功難盡述

無漏果

此即海棱乃鳳尾蕉之子或稱為棗寔非棗也以刀剝去青皮石灰湯瀹之蜜浸瓶封可久藏寄遠不壞

味甘美性溫消食寬中除痰止欬益氣潤顏久食令人肥美

藕粉 節粉附

冬日掘取老藕搗汁澄粉乾之以刀削片潔白如鶴羽入食品先以冷水少許和勻調次以滚水冲入即凝結如膠色如紅玉可愛加白糖霜摻食大能和營衛生津綱目藕下止載澄粉作食輕身延年而不知其功用更專益血止血也凡一切疮皆不忌可服養餘月令有澄藕粉法取粗藕不限多少洗淨截斷浸三日夜每日換水看種淨漉出搗如泥以布絞淨汁又將藕渣搗細又絞汁盡却輕

濾去渾脚以清水少和攪之然後澄去清水下即好粉晒乾收貯和糯粉白糖蒸食之或以白糖開水冲服俱可菱粉芡粉俱用此法

味甘氣芬芳性平調中開胃補髓益血通氣分清表熱常食安神生智慧解暑生津消食止瀉

鄧粉　出淮安寶應一帶多有之乃藕鄧搗澄取粉晒乾其價較藕粉數倍

味甘微帶苦性平開膈補腰腎和血脈散一切瘀血生一切新血產後及吐血者食之尤佳

宦遊筆記淮以南皆澤國居人蒔藕暇則濾為粉淘汰既淨去其渣滓存其甘液風吹日曝漸成碎珠以湯沃而食之純任天然別有風味亦野物之可尚者矣尤著名者曰片粉澤藕之極佳者淘晒人工十倍尋常及其既成則如白雲片：纖塵不染味亦絕勝非大有力者不能製也

八仙藕粉　經驗廣集此粉滋胃保元治一切虛勞雜症白苑藕粉白茯苓白扁豆炒蓮肉川貝母山藥白窖各等分人乳另入滚水冲不拘時服

人紅丸　濟世養生集治童子勞怯神驗之極用人龍二十一條即蚍虫童便洗淨瓦焙勿令黑研末不破皮紅棗三十個飯上蒸熟去皮核　蘿蔔子一錢五分炒研大熟地五錢煮爛杵膏真藕粉一兩五錢研真川連六分酒拌炒研末右將紅棗肉熟地膏和諸藥末搗勻為丸如桐子大每早以白滚湯送下七粒逐日加增二粒至二十一粒止以後不必再加服一料全愈予屢試皆効切勿忽視

菱粉　蒂壳附

菱有多種老則皆可為粉造粉之法與造藕粉同食菱粉而腹脹者用姜湯或酒解之

補脾胃強脚膝健力益氣耐飢行水去暑解毒

菱　湖州府志菱本兩角者有果菱差小有湖跌菱色紅而大有青菱色青角曲而利四角者野菱最小者角極銛有泰州菱寔豐而美近又有無角者名餽飩菱德清有雞腿菱文武菱

張氏必驗方治脫肛先將麻油潤溫腸上自去浮

衣再將風菱殼水淨之即刻縮上不脫矣　又疣子俗名飯饎用鮮水菱蒂捺一二次即自落

無名腫毒　販翁醫要老菱殼燒灰香油調塗即愈并治天泡瘡　指生天蛇醫宗彙編以風菱角燈火上燒灰存性研末香油調塗未潰者即散已潰者止痛立愈

芡粉

嘉泰會稽志芡一名雞頭山陰梅市產之最盛有數等小白皮最佳大白皮中白皮其皮甚堅難齧黃嫩者太軟皆不逮也造粉與藕菱同法

益精氣強智力靈耳目固精添髓養餘月令

九龍丹　販翁醫要治腎水不足邪火淫動遺精淋漓等症枸杞子酒蒸金櫻子焙山查肉炒石蓮肉炒蓮鬚焙熟地搗膏芡粉炒白茯苓當歸等分共為末煉蜜丸如桐子大每服三錢空心白湯下

紹興府志 卷七