הגדת פסח

ALIEN ATTACK

A. MORIAH '03 92/360

הגדת מוריה

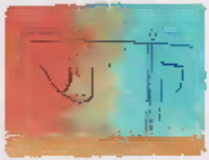

קדש

ורחץ

כרפס

יחץ

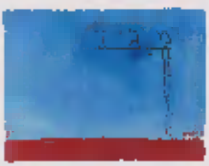

מגיד

רחצה

מוציא מצה

מרור

כורך

שלחן עורך

צפון

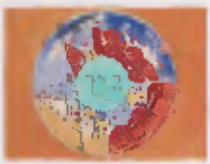

ברך

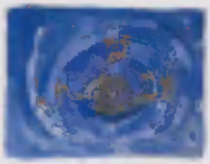

הלל

נרצה

בּוֹ[illegible]...

(באהבה) מקרא קדש זכר ליציאת מצרים. כי בנו
בחרת ואותנו קדשת מכל העמים (ושבת) ומועדי
קדשך (באהבה וברצון) בשמחה ובששון הנחלתנו:
ברוך אתה ה' מקדש (השבת ו)ישראל והזמנים:

[illegible]

ברוך אתה ה' אלהינו מלך העולם בורא מאורי האש.
ברוך אתה ה' אלהינו מלך העולם המבדיל בין
קדש לחול, בין אור לחשך, בין ישראל לעמים,
בין יום השביעי לששת ימי המעשה, בין קדשת
שבת לקדשת יום טוב הבדלת, ואת יום השביעי
מששת ימי המעשה קדשת, הבדלת וקדשת את
עמך ישראל בקדשתך. ברוך אתה ה' המבדיל בין
קדש לקדש:

ברוך אתה ה' אלהינו מלך העולם
שהחינו וקימנו והגיענו לזמן הזה:

[illegible]

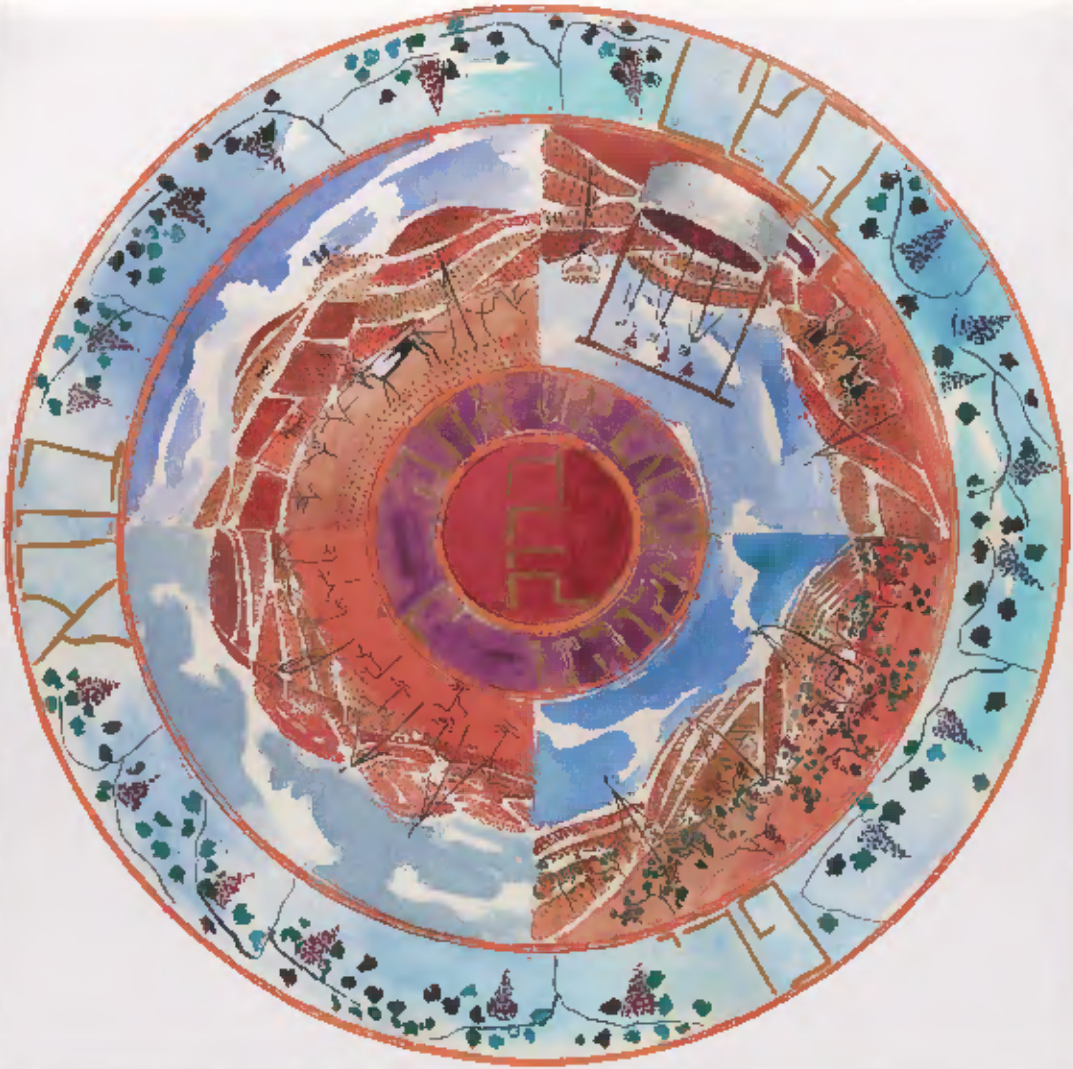

מגיד

הָא לַחְמָא עַנְיָא דִּי
אֲכָלוּ אַבְהָתָנָא בְּאַרְעָא
דְּמִצְרָיִם: כָּל דִּכְפִין יֵיתֵי
וְיֵכוֹל. כָּל דִּצְרִיךְ יֵיתֵי
וְיִפְסַח: הַשַּׁתָּא הָכָא.
לַשָּׁנָה הַבָּאָה בְּאַרְעָא
דְּיִשְׂרָאֵל: הַשַּׁתָּא (הָכָא) עַבְדֵי,
לַשָּׁנָה הַבָּאָה (בְּאַרְעָא
דְּיִשְׂרָאֵל) בְּנֵי חוֹרִין:

? כיצד הלילה הזה שונה מכל הלילות

שבכל הלילות אנו אוכלים חמץ ומצה, הלילה הזה כולו מצה?

שבכל הלילות אנו אוכלים שאר ירקות, הלילה הזה מרור?

שבכל הלילות אין אנו מטבילין אפילו פעם אחת, הלילה הזה שתי פעמים?

שבכל הלילות אנו אוכלים בישיבה ובסיבה, הלילה הזה כולנו בסיבה?

הגדה של פסח מבוססת על הגדה של פסח מאת ר' שלמה גנזפריד

מעלים את הדגל

מגיעה את מעלים. מעלים לפני לפני את
בלבי שלושים את הלילה. מגיע עליו לפני
ואפילו בלבי לפני לפני נשום בלבי לבלי
ומי מהם מעלים היום לפני מגיעה המילים
ברוך הוא את לפני מעלים הם אז ומהם
תקוה ובריאה עוזי, ואלי לא תמיד אלי
לפניה מעלים. מגיעה שם בי

מרכז אלחנתי לחינוך מיוחד

חכם מה הוא אומר? מה העדת והחקים והמשפטים אשר צוה
יי אלהינו אתכם? ואף אתה אמר לו כהלכות הפסח: אין
מפטירין אחר הפסח אפיקומן.

רשע מה הוא אומר? מה העבדה הזאת לכם? לכם - ולא לו.
ולפי שהוציא את עצמו מן הכלל כפר בעקר. ואף אתה
הקהה את שניו ואמר לו: בעבור זה עשה יי לי בצאתי
ממצרים. לי - ולא לו. ואלו היה שם לא היה נגאל.

תם מה הוא אומר? מה זאת? ואמרת אליו בחזק יד הוציאנו
יי ממצרים מבית עבדים.

ושאינו יודע לשאל - את פתח לו, שנאמר: והגדת לבנך ביום
ההוא לאמר בעבור זה עשה יי לי בצאתי ממצרים.
והגדת לבנך - יכול מראש חדש? - תלמוד לומר: ביום
ההוא. אי ביום ההוא יכול מבעוד יום? - תלמוד לומר
בעבור זה. בעבור זה לא אמרתי אלא בשעה שיש מצה
ומרור מונחים לפניך.

לא תגנוב
לא תרצח
לא תנאף
לא תענה ברעך עד שקר
כבד את אביך ואת אמך
לא יהיה לך אלהים אחרים על פני
לא תשא את שם ה' אלהיך לשוא
זכור את יום השבת לקדשו
לא תעשה לך פסל וכל תמונה
אנכי ה' אלהיך אשר הוצאתיך מארץ מצרים מבית עבדים
מכתב את עשרת הדברות הנמצאים את העם ישראל:

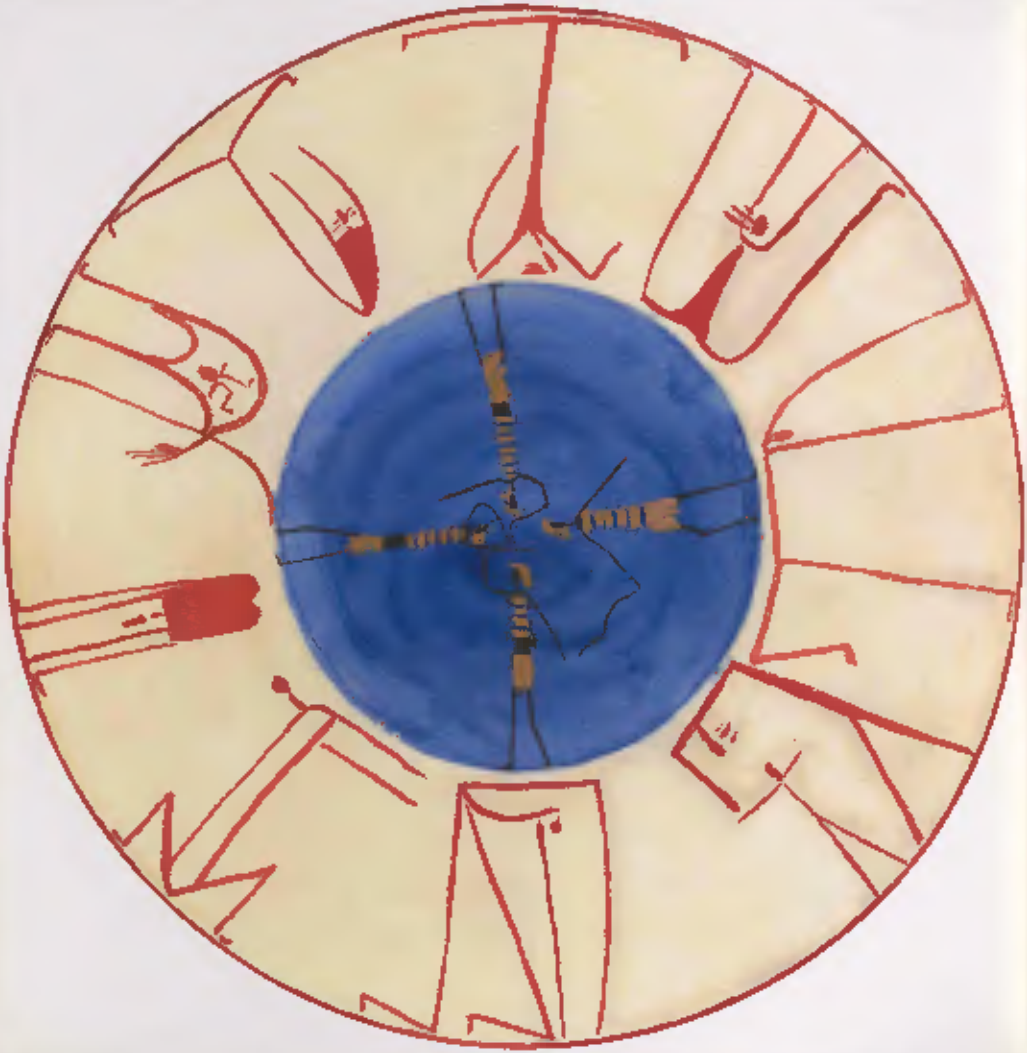

וַיֵּרֶד מְעָרוֹמָה - אָנוּס עַל פִּי הַדִּבּוּר · וַיָּגָר שָׁם - מְלַמֵּד שֶׁלֹּא יָרַד לְהִשְׁתַּקֵּעַ בְּמִצְרַיִם
אֶלָּא לָגוּר שָׁם. יְשֶׁנָּאֲמַד · וַיֹּאמְרוּ אֵל פַּרְעֹה לָגוּר בָּאָרֶץ בָּאנוּ כִּי אֵין מִרְעֶה לַצֹּאן
אֲשֶׁר לַעֲבָדֶיךָ כִּי כָבֵד הָרָעָב בְּאֶרֶץ כְּנָעַן וְעַתָּה וְשָׁבוּ נָא עֲבָדֶיךָ בְּאֶרֶץ גֹּשֶׁן ·

במתי מעט

כמה שנאמר: בשבעים נפש ירדו אבתיך מצרימה ועתה שמך יי אלהיך ככוכבי השמים לרב:

אמנם לפי הסברה הזו,
הרבה יותר קל להבין מה
אנחנו אוהבים בהם
מאשר מה הם אוהבים בנו.
ואולי בגלל זה אנחנו
לפעמים מרגישים שהם
מבינים אותנו יותר טוב
ממה שאנחנו מבינים אותם.

— מתוך "מה אוהבים בנו?"

מאת: ליאורה אלמגור
הוצאת הכתר, ירושלים

לקנות ספרים

הזמנות אפשר גם באתר האינטרנט שלנו:

וירעו אתנו המצרים ויענונו ויתנו עלינו עבדה קשה׃

וירעו אתנו המצרים - כמה שנאמר׃ הבה נתחכמה לו פן ירבה, והיה כי תקראנה מלחמה ונוסף גם הוא על שנאינו ונלחם בנו ועלה מן הארץ׃

ויענונו - כמה שנאמר׃ וישימו עליו שרי מסים למען ענתו בסבלתם ויבן ערי מסכנות לפרעה את פתם ואת רעמסס׃

ויתנו עלינו עבדה קשה - כמה שנאמר׃ ויעבדו מצרים את בני ישראל בפרך׃

ונצעק אל יי אלהי אבתינו, וישמע יי את קלנו וירא את ענינו ואת עמלנו ואת לחצנו׃

ונצעק אל יי אלהי אבתינו - כמה שנאמר׃ ויהי בימים הרבים ההם וימת מלך מצרים, ויאנחו בני ישראל מן העבדה ויזעקו, ותעל שועתם אל האלהים מן העבדה׃

וישמע יי את קלנו - כמה שנאמר׃ וישמע אלהים את נאקתם ויזכר אלהים את בריתו, את אברהם את יצחק ואת יעקב׃

- מלא מקום
- את לסמוך — את לסמוך את מישהו אחר עליך
- על מה מדובר
- את עמלם — את עמלם של אחרים שאת מרוויחה עליהם
- מי שמרוויח על חשבון אחרים
- את אחרת — את אחרת ממה שחשבת שהיא

שיר הגאולה והמלחמה. המשורר חיים נחמן ביאליק בגלות ובארץ

הסכם – זה סוף, כמעט אפשרי: יחסים מתקיים כשכולם מסכימים.

קרקע היא אדמה.

מחשבה – זה כשאתה חושב, ואתה לא יודע מה אתה חושב עליו.

מחשבה אלטרנטיבית – זה כשאתה חושב על משהו שאתה לא חושב עליו.
זה כמו כשאתה חושב על משהו שאתה לא חושב עליו, ואתה חושב על משהו אחר.

מחשבה אלטרנטיבית – זה כשאתה חושב על משהו שאתה לא חושב עליו.

חוקיות.

חוקיות (חוקי) – זה כשאתה חושב, ואתה לא יודע מה אתה חושב עליו.

לא חוקי.

כשאתה חושב על משהו שאתה לא חושב עליו, ואתה לא יודע מה אתה חושב עליו.

לא חוקי – זה כשאתה חושב, ואתה לא יודע מה אתה חושב עליו.

לכבוד, מר/גב' מלכה

לכבוד: [illegible]

מלכה יקרה, הגעת, סוף סוף, — לגיל, — מלכה,
לנו, — שלושה, — ימים

[illegible]
[illegible]

[illegible]

[illegible]

[illegible]

לוח מפרשים

לוח מפרשים הוא ענף ספורט ימי שבו הרוכב עומד על קרש ומחזיק במפרש. הרוח דוחפת את המפרש, והרוכב משתמש במשקל גופו כדי לשלוט בכיוון ובמהירות. הספורט דורש שילוב של כוח, שיווי משקל ותיאום.

היסטוריה קצרה

לוח מפרשים נולד בשנות ה־60 של המאה ה־20, כאשר שני אמריקאים, הובי אלטר וניוברי קלי, חיברו מפרש לגלשן. הם רצו ליצור ספורט שיהיה קל יותר ללמידה מגלישת גלים. הרעיון הצליח מעבר לציפיות, והספורט התפשט במהירות לחופים ברחבי העולם.

קשת ארוכה

קשת ארוכה מאפשרת לך לירות חיצים בטווח ארוך יותר מאשר קשת רגילה. קשת ארוכה מתאימה לשימוש נגד אויבים שנמצאים במרחק רב ממך, אך היא פחות מדויקת מקשת רגילה. קשת ארוכה מתאימה לשימוש נגד אויבים שנמצאים במרחק רב ממך, אך היא פחות מדויקת מקשת רגילה.

הסיפור שלנו

לילו – הכול התחיל אחרי שאבא ואמא נסעו לטיול בלי!

לילו – הם הלכו לראות את הפירמידות בלי!

לילו – הם טיפסו על הגמלים בלי!

לילו – הם שתו מים מהבאר בלי!

לילו – הם ישנו בלילה בלי!

לילו – הם חזרו הביתה בלי!

לַמָּקוֹם עָלֵינוּ

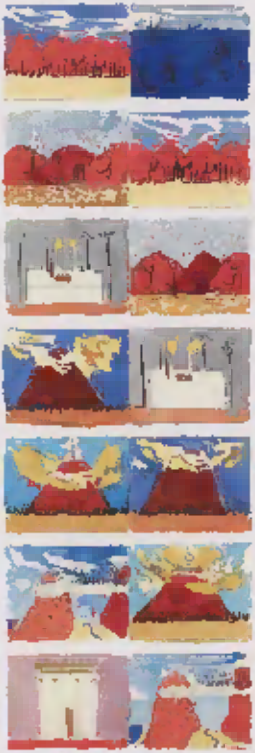

אִלּוּ שָׁקַע צָרֵינוּ בְּתוֹכוֹ וְלֹא סִפֵּק צָרְכֵּנוּ בַּמִּדְבָּר אַרְבָּעִים שָׁנָה — דַּיֵּנוּ!

אִלּוּ סִפֵּק צָרְכֵּנוּ בַּמִּדְבָּר אַרְבָּעִים שָׁנָה וְלֹא הֶאֱכִילָנוּ אֶת הַמָּן – דַּיֵּנוּ!

אִלּוּ הֶאֱכִילָנוּ אֶת הַמָּן וְלֹא נָתַן לָנוּ אֶת הַשַּׁבָּת – דַּיֵּנוּ!

אִלּוּ נָתַן לָנוּ אֶת הַשַּׁבָּת וְלֹא קֵרְבָנוּ לִפְנֵי הַר סִינַי – דַּיֵּנוּ!

אִלּוּ קֵרְבָנוּ לִפְנֵי הַר סִינַי וְלֹא נָתַן לָנוּ אֶת הַתּוֹרָה – דַּיֵּנוּ!

אִלּוּ נָתַן לָנוּ אֶת הַתּוֹרָה וְלֹא הִכְנִיסָנוּ לְאֶרֶץ יִשְׂרָאֵל – דַּיֵּנוּ!

אִלּוּ הִכְנִיסָנוּ לְאֶרֶץ יִשְׂרָאֵל וְלֹא בָּנָה לָנוּ אֶת בֵּית הַבְּחִירָה – דַּיֵּנוּ!

עַל אַחַת כַּמָּה וְכַמָּה טוֹבָה כ

שֶׁהוֹצִיאָנוּ מִמִּצְרַיִם. וְעָשָׂה בָּהֶם שְׁפָטִים.

וְנָתַן לָנוּ אֶת מָמוֹנָם. וְקָרַע לָנוּ אֶת הַיָּם.

וְסִפֵּק צָרְכֵּנוּ בַּמִּדְבָּר אַרְבָּעִים שָׁנָה. וְהֶאֱכִילָנוּ אֶת הַמָּן.

וְנָתַן לָנוּ אֶת הַתּוֹרָה. וְהִכְנִיסָנוּ לְאֶרֶץ יִשְׂרָאֵל. 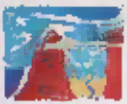

גו כפולה ומכפלת למקום עלינו

וְעָשָׂה בֶאֱלֹהֵיהֶם.

וְהָרַג אֶת גְּנוּדֵיהֶם.

וְהֶעֱבִירָנוּ בְּתוֹכוֹ בֶּחָרָבָה,

וְשִׁסַּע צֵרֵינוּ בְּתוֹכוֹ.

וְנָתַן לָנוּ אֶת יְשֻׁעָתָם,

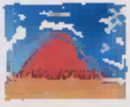
וְקֵרַבְנוּ לְכַנּוֹ הַר סִינַי,

וְכָעַס לָנוּ אֶת בֵּית הַבְּחִירָה.

לְכַפֵּר עַל כָּל עֲוֹנוֹתֵינוּ.

פרק ב

הכנה לקראת הפלישה 7

הכנה לקראת הפלישה

מאת: מיכאל פרידמן — מכון ויצמן למדע, רחובות

הפלישה לנורמנדי הייתה אחת המבצעים המורכבים ביותר בתולדות המלחמות. היא דרשה תיאום בין שלושה כוחות — צבא, חיל הים וחיל האוויר — על פני מרחק של מאות קילומטרים. כל פרט קטן היה חשוב, ולכן החלו ההכנות חודשים רבים לפני היום הגדול.

[illegible]

[illegible]

[illegible]

[illegible]

אנחנו לא מוותרים על
הזכות לחיות בלי פחד.
לא נוותר על הזכות
לחיות בביטחון.

שלא את אבותינו בלבד

גאל הקדוש ברוך הוא אלא אף
אותנו גאל עמהם שנאמר: ואותנו
הוציא משם למען הביא אתנו לתת
לנו את הארץ אשר נשבע לאבותינו.

לפיכך אנחנו חיבים להודות להלל לשבח לפאר לרומם להדר

הוציאנו מעבדות לחרות מיגון לשמחה מאבל ליום טוב ומאפלה

לְבָרֵךְ לְעַלֵּה וּלְקַלֵּס לְמִי שֶׁעָשָׂה לַאֲבוֹתֵינוּ וְלָנוּ אֶת כָּל הַנִּסִּים הָאֵלֶּה:

לְאוֹר גָּדוֹל, וּמִשִּׁעְבּוּד לִגְאֻלָּה וְנֹאמַר לְפָנָיו שִׁירָה חֲדָשָׁה. הַלְלוּיָהּ.

הכלכלה

הכלכלה עוסקת בשאלה איך אנשים מחליטים

כדי לענות על שאלה זו, כלכלנים בוחנים כיצד אנשים מקבלים החלטות.

[illegible]

[illegible]

תִּסֹּב לַאֲחוֹר: הַהָרִים תִּרְקְדוּ כְּאֵילִים גְּבָעוֹת כִּבְנֵי
צֹאן: מִלִּפְנֵי אֲדוֹן חוּלִי אָרֶץ מִלִּפְנֵי אֱלוֹהַּ יַעֲקֹב:
הַהֹפְכִי הַצּוּר אֲגַם מַיִם חַלָּמִישׁ לְמַעְיְנוֹ מָיִם:

בָּרוּךְ אַתָּה יי אֱלֹהֵינוּ מֶלֶךְ הָעוֹלָם בּוֹרֵא פְּרִי הַגָּפֶן

١٢٤٥

١٢٤٦

١٢٤٧

[illegible]

ELL

[illegible]

[illegible]

[illegible]

[illegible]

[illegible]

[illegible]

[illegible]

[illegible]

[illegible]

[illegible]

אבל!

בעת ההיא, אחרון בעלי יצחק הגדול הגיע.

בעלי אחרון בעלי יצחק הגדול הגיע.

בעלי.

בעלי בעלי יצחק הגדול (אחרון) אחרון
הוא את בעלי בעלי הגיע אליה.

אליה את בעלי בעלי יצחק אליה.

בעלי בעלי,

אסור להעתיק ללא אישור מראש ובכתב.
כל הזכויות שמורות לבעלי יצחק בעלי.

ירח

ירח הוא כדור גדול שסובב סביב כדור הארץ. הירח הוא לוויין טבעי של כדור הארץ. הוא מקיף את כדור הארץ פעם אחת בכל חודש. הירח מאיר בלילה כי הוא משקף את אור השמש. הירח נראה לנו בצורות שונות כי אנחנו רואים רק את החלק המואר שלו. הירח הוא הגוף השמימי הקרוב ביותר לכדור הארץ. הוא נמצא במרחק של כ-384,000 קילומטרים מכדור הארץ. הירח הוא גוף קר ויבש. אין עליו חיים. הירח הוא גוף מוצק. הוא עשוי מסלעים ומאבק. הירח הוא גוף קטן יחסית לכדור הארץ. הוא קטן פי 4 מכדור הארץ. הירח הוא גוף שקט. אין עליו רוח או מזג אוויר. הירח הוא גוף יפה. הוא נראה לנו כדור לבן או צהוב בשמיים. הירח הוא גוף חשוב. הוא עוזר לנו לדעת את הזמן ולנווט בלילה.

לילה

מישהו אוהב לילות.
מישהו מפחד מהלילה.
מישהו מחכה ללילה.
מישהו שונא לילות.

סם

רְצֵה וְהַחֲלִיצֵנוּ יְיָ אֱלֹהֵינוּ
בְּמִצְוֹתֶיךָ וּבְמִצְוַת יוֹם
הַשְּׁבִיעִי הַשַּׁבָּת הַגָּדוֹל וְהַקָּדוֹשׁ
הַזֶּה כִּי יוֹם זֶה גָּדוֹל וְקָדוֹשׁ הוּא
לְפָנֶיךָ לִשְׁבָּת בּוֹ וְלָנוּחַ בּוֹ בְּאַהֲבָה
כְּמִצְוַת רְצוֹנֶךָ וּבִרְצוֹנְךָ הָנִיחַ לָנוּ
יְיָ אֱלֹהֵינוּ שֶׁלֹּא תְהֵא צָרָה וְיָגוֹן
וַאֲנָחָה בְּיוֹם מְנוּחָתֵנוּ וְהַרְאֵנוּ יְיָ
אֱלֹהֵינוּ נֶחָמַת צִיּוֹן עִירֶךָ וּבְבִנְיַן
יְרוּשָׁלַיִם עִיר קָדְשֶׁךָ כִּי אַתָּה הוּא
בַּעַל הַיְשׁוּעוֹת וּבַעַל הַנֶּחָמוֹת

אחד העולמות שבהם מלך הנסיך

הנסיך הקטן ביקר בכוכבים שונים לפני שהגיע אל כדור הארץ. הכוכב הראשון שבו עצר היה כוכב קטן מאוד. בכוכב הזה היה רק מלך אחד, שישב על כס מפואר ולבוש בגלימת ארגמן יקרה. כשראה את הנסיך הקטן, קרא המלך בקול: "הנה נתין חדש שבא לבקר אותי!" הוא לא הכיר את הנסיך הקטן, אבל בעיניו כל אדם שבא לבקר אותו היה נתין חדש.

הנסיך הקטן התיישב על הקרקע ופיהק. "אני מתנצל," אמר, "אבל נסעתי הרבה היום, ואני עייף מאוד." המלך הנהן בראשו ואמר: "אם כך, אני מצווה עליך לשבת!" הנסיך הקטן חייך ואמר: "אי אפשר שלא לשבת כאן, כי אין כאן מקום אחר!" המלך הביט סביבו ואמר: "אכן, כוכבי כולו שייך לי, ואני יכול לשבת היכן שאני רוצה."

הנסיך הקטן הביט בכוכב הקטן ושאל: "ומי הם נתיניך?" המלך ענה: "כל מי שנמצא כאן." הנסיך הקטן הסתכל סביב ולא ראה אף אחד חוץ מהמלך עצמו. "אבל אין כאן אף אחד!" אמר הנסיך הקטן. "אם כך," ענה המלך, "אני מצווה עליך לשפוט את עצמך!" הנסיך הקטן הנהן בראשו ואמר: "אני יכול לעשות זאת בכל מקום, גם בכוכב שלי."

הָרַחֲמָן

הוּא יִמְלֹךְ עָלֵינוּ לְעוֹלָם וָעֶד.
הָרַחֲמָן הוּא יִתְבָּרַךְ בַּשָּׁמַיִם וּבָאָרֶץ.
הָרַחֲמָן הוּא יִשְׁתַּבַּח לְדוֹר דּוֹרִים, וְיִתְפָּאַר בָּנוּ
לָעַד וּלְנֶצַח נְצָחִים. וְיִתְהַדַּר בָּנוּ לָעַד וּלְעוֹלְמֵי
עוֹלָמִים. הָרַחֲמָן הוּא יְפַרְנְסֵנוּ בְּכָבוֹד. הָרַחֲמָן
הוּא יִשְׁבֹּר עֻלֵּנוּ מֵעַל צַוָּארֵנוּ וְהוּא יוֹלִיכֵנוּ
קוֹמְמִיוּת לְאַרְצֵנוּ. הָרַחֲמָן הוּא יִשְׁלַח לָנוּ בְּרָכָה
מְרֻבָּה בַּבַּיִת הַזֶּה וְעַל שֻׁלְחָן זֶה שֶׁאָכַלְנוּ עָלָיו.
הָרַחֲמָן הוּא יִשְׁלַח לָנוּ אֶת אֵלִיָּהוּ הַנָּבִיא זָכוּר
לַטּוֹב וִיבַשֵּׂר לָנוּ בְּשׂוֹרוֹת טוֹבוֹת וִישׁוּעוֹת וְנֶחָמוֹת.
הָרַחֲמָן הִיא יְבָרֵךְ אֶת אָבִי מוֹרִי בַּעַל הַבַּיִת הַזֶּה
וְאֶת אִמִּי מוֹרָתִי בַּעֲלַת הַבַּיִת הַזֶּה - אוֹתָם וְאֶת
בֵּיתָם וְאֶת זַרְעָם וְאֶת כָּל אֲשֶׁר לָהֶם. הָרַחֲמָן הוּא
יְבָרֵךְ אוֹתִי וְאֶת אִשְׁתִּי וְאֶת זַרְעִי וְאֶת כָּל אֲשֶׁר לִי
אוֹתָנוּ וְאֶת כָּל אֲשֶׁר לָנוּ, כְּמוֹ שֶׁנִּתְבָּרְכוּ אֲבוֹתֵינוּ
אַבְרָהָם, יִצְחָק וְיַעֲקֹב, בַּכֹּל, מִכֹּל, כֹּל. כֵּן יְבָרֵךְ
אוֹתָנוּ כֻּלָּנוּ יַחַד בִּבְרָכָה שְׁלֵמָה וְנֹאמַר אָמֵן.

חלום

חלום הוא תמונה או סדרת תמונות שעוברות במוחו של האדם בזמן שהוא ישן. לפעמים אנחנו זוכרים את החלום כשאנחנו מתעוררים, ולפעמים אנחנו שוכחים אותו מיד. אנשים חולמים בכל לילה, אבל לא כולם זוכרים את החלומות שלהם. יש חלומות שמצחיקים אותנו, חלומות שמפחידים אותנו, וחלומות שגורמים לנו להרגיש שמחים או עצובים. לפעמים החלומות נראים הגיוניים, ולפעמים הם נראים מוזרים מאוד. אנשים חולמים על דברים שקרו להם ביום, על דברים שהם רוצים שיקרו, ועל דברים שהם פשוט לא יכולים להאמין שהם חולמים עליהם. חלומות יכולים להיות קצרים או ארוכים, ולפעמים חלום אחד ממשיך לחלום אחר. אנשים שחולמים הרבה חלומות מרגישים לפעמים עייפים בבוקר, כי המוח שלהם עבד כל הלילה. חלומות הם חלק חשוב מהשינה, ואנשים שלא ישנים מספיק לא חולמים מספיק. חלומות יכולים לעזור לנו לעבד רגשות שקשה לנו להתמודד איתם במציאות, ולכן הם חשובים לבריאות הנפשית שלנו. אנשים שחולמים חלומות מוזרים לפעמים מספרים אותם לחברים, ואז החלום הופך לסיפור שכולם אוהבים לשמוע. חלומות הם חלק מיוחד ומסתורי מהחיים שלנו, ואנשים ממשיכים ללמוד עליהם הרבה דברים חדשים כל יום.

אין אלוהים מלבדך ומשיח אמת הוא!

וְלָקַחְתָּ
וְהוֹצֵאתָ
וְעָשִׂיתָ
וְנָתַתָּ

ברוכים הבאים!

אבל, אמרתי, כולנו נעלה ביחד
ואחרי, אבל אלפים שנה, נחזור שוב
ונעלה, כי אנחנו אוהבים לעלות
ואין שמחתנו שלמה כאשר
אנחנו עולים לבדנו

הלל

[illegible]
משלימים את ההלל

לֹא לָנוּ יי לֹא לָנוּ כִּי לְשִׁמְךָ תֵּן כָּבוֹד עַל
חַסְדְּךָ עַל אֲמִתֶּךָ· לָמָּה יֹאמְרוּ הַגּוֹיִם
אַיֵּה נָא אֱלֹהֵיהֶם· וֵאלֹהֵינוּ בַשָּׁמָיִם כֹּל אֲשֶׁר חָפֵץ עָשָׂה·
עֲצַבֵּיהֶם כֶּסֶף וְזָהָב מַעֲשֵׂה יְדֵי אָדָם· פֶּה לָהֶם וְלֹא
יְדַבֵּרוּ עֵינַיִם לָהֶם וְלֹא יִרְאוּ· אָזְנַיִם לָהֶם וְלֹא יִשְׁמָעוּ
אַף לָהֶם וְלֹא יְרִיחוּן· יְדֵיהֶם וְלֹא יְמִישׁוּן רַגְלֵיהֶם וְלֹא
יְהַלֵּכוּ לֹא יֶהְגּוּ בִּגְרוֹנָם· כְּמוֹהֶם יִהְיוּ עֹשֵׂיהֶם כֹּל אֲשֶׁר
בֹּטֵחַ בָּהֶם· יִשְׂרָאֵל בְּטַח בַּיי עֶזְרָם וּמָגִנָּם הוּא· בֵּית
אַהֲרֹן בִּטְחוּ בַיי עֶזְרָם וּמָגִנָּם הוּא· יִרְאֵי יי בִּטְחוּ בַיי
עֶזְרָם וּמָגִנָּם הוּא·

יי זְכָרָנוּ יְבָרֵךְ יְבָרֵךְ אֶת בֵּית יִשְׂרָאֵל יְבָרֵךְ אֶת בֵּית
אַהֲרֹן· יְבָרֵךְ יִרְאֵי יי הַקְּטַנִּים עִם הַגְּדֹלִים· יֹסֵף
יי עֲלֵיכֶם עֲלֵיכֶם וְעַל בְּנֵיכֶם· בְּרוּכִים אַתֶּם לַיי עֹשֵׂה
שָׁמַיִם וָאָרֶץ· הַשָּׁמַיִם שָׁמַיִם לַיי וְהָאָרֶץ נָתַן לִבְנֵי
אָדָם· לֹא הַמֵּתִים יְהַלְלוּ יָהּ וְלֹא כָּל יֹרְדֵי דוּמָה·
וַאֲנַחְנוּ נְבָרֵךְ יָהּ מֵעַתָּה וְעַד עוֹלָם הַלְלוּיָהּ·

אָהַבְתִּי

כִּי יִשְׁמַע יי אֶת קוֹלִי תַּחֲנוּנָי כִּי הִטָּה אָזְנוֹ לִי וּבְיָמַי אֶקְרָא׃
אֲפָפוּנִי חֶבְלֵי מָוֶת וּמְצָרֵי שְׁאוֹל מְצָאוּנִי צָרָה
וְיָגוֹן אֶמְצָא׃ וּבְשֵׁם יי אֶקְרָא אָנָּה יי מַלְּטָה נַפְשִׁי׃
חַנּוּן יי וְצַדִּיק וֵאלֹהֵינוּ מְרַחֵם׃ שֹׁמֵר פְּתָאיִם יי
דַּלֹּתִי וְלִי יְהוֹשִׁיעַ׃ שׁוּבִי נַפְשִׁי לִמְנוּחָיְכִי כִּי יי
גָּמַל עָלָיְכִי׃ כִּי חִלַּצְתָּ נַפְשִׁי מִמָּוֶת אֶת עֵינִי מִן
דִּמְעָה אֶת רַגְלִי מִדֶּחִי׃ אֶתְהַלֵּךְ לִפְנֵי יי בְּאַרְצוֹת
הַחַיִּים׃ הֶאֱמַנְתִּי כִּי אֲדַבֵּר אֲנִי עָנִיתִי מְאֹד׃ אֲנִי
אָמַרְתִּי בְחָפְזִי כָּל הָאָדָם כֹּזֵב׃

מַה

אָשִׁיב לַיי כָּל תַּגְמוּלוֹהִי עָלָי׃ כּוֹס
יְשׁוּעוֹת אֶשָּׂא וּבְשֵׁם יי אֶקְרָא׃ נְדָרַי לַיי
אֲשַׁלֵּם נֶגְדָה נָּא לְכָל עַמּוֹ׃ יָקָר בְּעֵינֵי יי הַמָּוְתָה
לַחֲסִידָיו׃ אָנָּה יי כִּי אֲנִי עַבְדֶּךָ אֲנִי עַבְדְּךָ בֶּן
אֲמָתֶךָ פִּתַּחְתָּ לְמוֹסֵרָי׃ לְךָ אֶזְבַּח זֶבַח תּוֹדָה
וּבְשֵׁם יי אֶקְרָא׃ נְדָרַי לַיי אֲשַׁלֵּם נֶגְדָה נָּא לְכָל
עַמּוֹ׃ בְּחַצְרוֹת בֵּית יי בְּתוֹכֵכִי יְרוּשָׁלָיִם הַלְלוּיָהּ׃

הַלְלוּ

אֶת יְיָ כָּל גּוֹיִם שַׁבְּחוּהוּ כָּל הָאֻמִּים· כִּי גָבַר
עָלֵינוּ חַסְדּוֹ וֶאֱמֶת יְיָ לְעוֹלָם הַלְלוּיָהּ·

הוֹדוּ לַיְיָ כִּי טוֹב כִּי לְעוֹלָם חַסְדּוֹ
יֹאמַר נָא יִשְׂרָאֵל כִּי לְעוֹלָם חַסְדּוֹ
יֹאמְרוּ נָא בֵּית אַהֲרֹן כִּי לְעוֹלָם חַסְדּוֹ
יֹאמְרוּ נָא יִרְאֵי יְיָ כִּי לְעוֹלָם חַסְדּוֹ

מִן הַמֵּצַר קָרָאתִי יָהּ עָנָנִי בַמֶּרְחָב יָהּ· יְיָ לִי לֹא
אִירָא מַה יַּעֲשֶׂה לִי אָדָם· יְיָ לִי בְּעֹזְרָי וַאֲנִי
אֶרְאֶה בְשֹׂנְאָי· טוֹב לַחֲסוֹת בַּיְיָ מִבְּטֹחַ בָּאָדָם·
טוֹב לַחֲסוֹת בַּיְיָ מִבְּטֹחַ בִּנְדִיבִים· כָּל גּוֹיִם
סְבָבוּנִי בְּשֵׁם יְיָ כִּי אֲמִילַם· סַבּוּנִי גַם סְבָבוּנִי
בְּשֵׁם יְיָ כִּי אֲמִילַם· סַבּוּנִי כִּדְבוֹרִים דֹּעֲכוּ
כְּאֵשׁ קוֹצִים בְּשֵׁם יְיָ כִּי אֲמִילַם· דָּחֹה דְחִיתַנִי

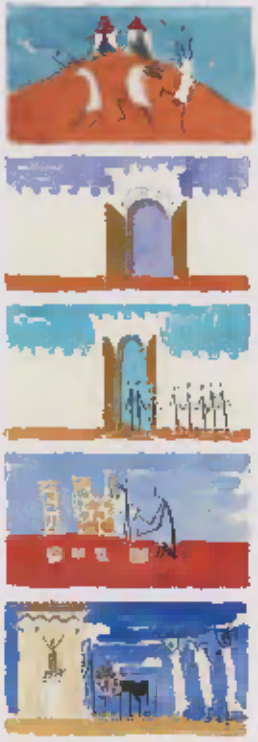

לְנֹפֶל וַיְיָ עֶזְרֵנִי · עֻזִּי וְזִמְרָת יָהּ וַיְהִי לִי
לִישׁוּעָה · קוֹל רִנָּה וִישׁוּעָה בְּאָהֳלֵי צַדִּיקִים
יְמִין יְיָ עֹשָׂה חָיִל · יְמִין יְיָ רוֹמֵמָה יְמִין יְיָ עֹשָׂה
חָיִל · לֹא אָמוּת כִּי אֶחְיֶה וַאֲסַפֵּר מַעֲשֵׂי יָהּ ·
יַסֹּר יִסְרַנִּי יָהּ וְלַמָּוֶת לֹא נְתָנָנִי · פִּתְחוּ לִי
שַׁעֲרֵי צֶדֶק אָבֹא בָם אודֶה יָהּ · זֶה הַשַּׁעַר לַיְיָ
צַדִּיקִים יָבֹאוּ בוֹ · אודְךָ כִּי עֲנִיתָנִי וַתְּהִי לִי
לִישׁוּעָה · אודְךָ · אֶבֶן מָאֲסוּ הַבּוֹנִים הָיְתָה
לְרֹאשׁ פִּנָּה · אֶבֶן · מֵאֵת יְיָ הָיְתָה זֹאת הִיא
נִפְלָאת בְּעֵינֵינוּ · מֵאֵת · זֶה הַיּוֹם עָשָׂה יְיָ נָגִילָה
וְנִשְׂמְחָה בוֹ · זֶה · אָנָּא יְיָ הוֹשִׁיעָה נָא · אָנָּא יְיָ
הוֹשִׁיעָה נָא · אָנָּא יְיָ הַצְלִיחָה נָא – אָנָּא יְיָ
הַצְלִיחָה נָא · בָּרוּךְ הַבָּא בְּשֵׁם יְיָ בֵּרַכְנוּכֶם
מִבֵּית יְיָ · בֵּרַכְנוּכֶם · יְיָ וַיָּאֶר לָנוּ אִסְרוּ חַג
בַּעֲבֹתִים עַד קַרְנוֹת הַמִּזְבֵּחַ · אֵלִי אַתָּה וְאודֶךָ
אֱלֹהַי אֲרוֹמְמֶךָ · אֵלִי · הודוּ לַיְיָ כִּי טוֹב כִּי לְעוֹלָם
חַסְדּוֹ · הודוּ לַיְיָ כִּי טוֹב כִּי לְעוֹלָם חַסְדּוֹ ·

הוֹדוּ לַיי כִּי טוֹב כִּי לְעוֹלָם חַסְדּוֹ

הוֹדוּ לֵאלֹהֵי הָאֱלֹהִים כִּי לְעוֹלָם חַסְדּוֹ

הוֹדוּ לַאֲדֹנֵי הָאֲדֹנִים כִּי לְעוֹלָם חַסְדּוֹ

לְעֹשֵׂה נִפְלָאוֹת גְּדֹלוֹת לְבַדּוֹ כִּי לְעוֹלָם חַסְדּוֹ

לְעֹשֵׂה הַשָּׁמַיִם בִּתְבוּנָה כִּי לְעוֹלָם חַסְדּוֹ

לְרֹקַע הָאָרֶץ עַל הַמָּיִם כִּי לְעוֹלָם חַסְדּוֹ

לְעֹשֵׂה אוֹרִים גְּדֹלִים כִּי לְעוֹלָם חַסְדּוֹ

אֶת הַשֶּׁמֶשׁ לְמֶמְשֶׁלֶת בַּיּוֹם כִּי לְעוֹלָם חַסְדּוֹ

אֶת הַיָּרֵחַ וְכוֹכָבִים לְמֶמְשְׁלוֹת בַּלָּיְלָה כִּי לְעוֹלָם חַסְדּוֹ

לְמַכֵּה מִצְרַיִם בִּבְכוֹרֵיהֶם כִּי לְעוֹלָם חַסְדּוֹ

וַיּוֹצֵא יִשְׂרָאֵל מִתּוֹכָם כִּי לְעוֹלָם חַסְדּוֹ

בְּיָד חֲזָקָה וּבִזְרוֹעַ נְטוּיָה כִּי לְעוֹלָם חַסְדּוֹ

לְגֹזֵר יַם סוּף לִגְזָרִים כִּי לְעוֹלָם חַסְדּוֹ

והעביר ישראל בתוכו כי לעולם חסדו
ונער פרעה וחילו בים סוף כי לעולם חסדו
למוליך עמו במדבר כי לעולם חסדו
למכה מלכים גדלים כי לעולם חסדו
ויהרג מלכים אדירים כי לעולם חסדו
לסיחון מלך האמרי כי לעולם חסדו
ולעוג מלך הבשן כי לעולם חסדו
ונתן ארצם לנחלה כי לעולם חסדו
נחלה לישראל עבדו כי לעולם חסדו
שבשפלנו זכר לנו כי לעולם חסדו
ויפרקנו מצרינו כי לעולם חסדו
נתן לחם לכל בשר כי לעולם חסדו
הודו לאל השמים כי לעולם חסדו

תִּפְאֶרֶת אֶת שִׁמְךָ יְיָ אֱלֹהֵינוּ וְרִיחַ כָּל בָּשָׂר תְּפָאֵר וְתָרוֹמֵם זִכְרְךָ מַלְכֵּנוּ תָּמִיד מִן הָעוֹלָם
וְעַד הָעוֹלָם אַתָּה אֵ. וּמִבַּלְעָדֶיךָ אֵין לָנוּ מֶלֶךְ גּוֹאֵל וּמוֹשִׁיעַ פּוֹדֶה וּמַצִּיל וּמְפַרְנֵס
וּמְרַחֵם בְּכָל עֵת צָרָה וְצוּקָה אֵין לָנוּ מֶלֶךְ עוֹזֵר וְסוֹמֵךְ אֶלָּא אַתָּה· אֱלֹהֵי הָרִאשׁוֹנִים
וְהָאַחֲרוֹנִים אֱלוֹהַּ כָּל בְּרִיּוֹת אָרוֹן כָּל תּוֹלָדוֹת הַמְהֻלָּל בְּרֹב הַתִּשְׁבָּחוֹת הַמְנַהֵג עוֹלָמוֹ
בְּחֶסֶד וּבְרִיּוֹתָיו בְּרַחֲמִים וְיְ לֹא יָנוּם וְלֹא יִישָׁן הַמְעוֹרֵר יְשֵׁנִים וְהַמֵּקִיץ נִרְדָּמִים
וְהַמֵּשִׂיחַ אִלְּמִים. וְהַמַּתִּיר אֲסוּרִים וְהַסּוֹמֵךְ נוֹפְלִים וְהַזּוֹקֵף כְּפוּפִים לְךָ לְבַדְּךָ אֲנַחְנוּ
מוֹדִים· אִלּוּ פִינוּ מָלֵא שִׁירָה כַּיָּם וּלְשׁוֹנֵנוּ רִנָּה כַּהֲמוֹן גַּלָּיו וְשִׂפְתוֹתֵינוּ שֶׁבַח
כְּמֶרְחֲבֵי רָקִיעַ וְעֵינֵינוּ מְאִירוֹת כַּשֶּׁמֶשׁ וְכַיָּרֵחַ וְיָדֵינוּ פְרוּשׂוֹת כְּנִשְׁרֵי שָׁמַיִם וְרַגְלֵינוּ
קַלּוֹת כָּאַיָּלוֹת. אֵין אֲנַחְנוּ כְּדַאי לְהוֹדוֹת לְךָ יְיָ אֱלֹהֵינוּ וֵאלֹהֵי אֲבוֹתֵינוּ וּלְבָרֵךְ אֶת

שִׁמְךָ עַל אַחַת כַּאלֶף אַלְפֵי אֲלָפִים וְרִבֵּי רִבָּבוֹת פְּעָמִים הַטּוֹבוֹת שֶׁעָשִׂיתָ עִם אֲבוֹתֵינוּ
וְעִמָּנוּ: מִמִּצְרַיִם גְּאַלְתָּנוּ יְיָ אֱלֹהֵינוּ. וּמִבֵּית עֲבָדִים פְּדִיתָנוּ. בְּרָעָב זַנְתָּנוּ. וּבְשָׂבָע
כִּלְכַּלְתָּנוּ. מֵחֶרֶב הִצַּלְתָּנוּ. וּמִדֶּבֶר מִלַּטְתָּנוּ. וּמֵחֳלָיִם רָעִים וְנֶאֱמָנִים דָּלִיתָנוּ. עַד־
הֵנָּה עֲזָרוּנוּ רַחֲמֶיךָ וְלֹא עֲזָבוּנוּ חֲסָדֶיךָ וְאַל תִּטְּשֵׁנוּ יְיָ אֱלֹהֵינוּ לָנֶצַח. עַל כֵּן אֵבָרִים
שֶׁפִּלַּגְתָּ בָּנוּ וְרוּחַ וּנְשָׁמָה שֶׁנָּפַחְתָּ בְּאַפֵּינוּ. וְלָשׁוֹן אֲשֶׁר שַׂמְתָּ בְּפִינוּ. הֵן הֵם יוֹדוּ וִיבָרְכוּ
וִישַׁבְּחוּ וִיפָאֲרוּ. וִירוֹמְמוּ וְיַעֲרִיצוּ. וְיַקְדִּישׁוּ וְיַמְלִיכוּ אֶת שִׁמְךָ מַלְכֵּנוּ. כִּי כָל פֶּה לְךָ
יוֹדֶה וְכָל לָשׁוֹן לְךָ תִּשָּׁבַע. וְכָל בֶּרֶךְ לְךָ תִּכָּרַע. וְכָל קוֹמָה לְפָנֶיךָ תִּשְׁתַּחֲוֶה. וְכָל לְבָבוֹת
יִירָאוּךָ. וְכָל קֶרֶב וְכְלָיוֹת יְזַמְּרוּ לִשְׁמֶךָ. כַּדָּבָר שֶׁכָּתוּב. כָּל עַצְמוֹתַי תֹּאמַרְנָה. יְיָ מִי
כָמוֹךָ מַצִּיל עָנִי מֵחָזָק מִמֶּנּוּ. וְעָנִי וְאֶבְיוֹן מִגּוֹזְלוֹ. מִי יְדַמֶּה לָךְ. וּמִי יִשְׁוֶה לָךְ. וּמִי
יַעֲרֹךְ לָךְ. הָאֵל הַגָּדוֹל הַגִּבּוֹר וְהַנּוֹרָא אֵל עֶלְיוֹן קוֹנֵה שָׁמַיִם וָאָרֶץ. נְהַלֶּלְךָ וְנְשַׁבֵּחֲךָ וּנְפָאֶרְךָ
וּנְבָרֵךְ אֶת שֵׁם קָדְשֶׁךָ כָּאָמוּר. לְדָוִד בָּרְכִי נַפְשִׁי אֶת יְיָ וְכָל קְרָבַי אֶת שֵׁם קָדְשׁוֹ.

הָאֵל בְּתַעֲצֻמוֹת עֻזֶּךָ. הַגָּדוֹל בִּכְבוֹד שְׁמֶךָ. הַגִּבּוֹר לָנֶצַח וְהַנּוֹרָא בְּנוֹרְאוֹתֶיךָ. הַמֶּלֶךְ הַיּוֹשֵׁב עַל כִּסֵּא רָם וְנִשָּׂא.

שׁוֹכֵן עַד מָרוֹם וְקָדוֹשׁ שְׁמוֹ. וְכָתוּב: רַנְּנוּ צַדִּיקִים בַּיי לַיְשָׁרִים נָאוָה תְהִלָּה. בְּפִי יְשָׁרִים תִּתְרוֹמָם. וּבְשִׂפְתֵי צַדִּיקִים תִּתָּבָרַךְ. וּבִלְשׁוֹן חֲסִידִים תִּתְקַדָּשׁ וּבְקֶרֶב קְדוֹשִׁים תִּתְהַלָּל.

וּבְמַקְהֲלוֹת רִבְבוֹת עַמְּךָ בֵּית יִשְׂרָאֵל. בְּרִנָּה יִתְפָּאַר שִׁמְךָ מַלְכֵּנוּ. בְּכָל דּוֹר וָדוֹר. שֶׁכֵּן חוֹבַת כָּל הַיְצוּרִים לְפָנֶיךָ. ייָ אֱלֹהֵינוּ וֵאלֹהֵי אֲבוֹתֵינוּ. לְהוֹדוֹת לְהַלֵּל. לְשַׁבֵּחַ. לְפָאֵר. לְרוֹמֵם. לְהַדֵּר. לְבָרֵךְ. לְעַלֵּה. וּלְקַלֵּס. עַל כָּל דִּבְרֵי שִׁירוֹת וְתִשְׁבְּחוֹת דָּוִד בֶּן יִשַׁי עַבְדְּךָ מְשִׁיחֶךָ.

יִשְׁתַּבַּח שִׁמְךָ לָעַד מַלְכֵּנוּ. הָאֵל הַמֶּלֶךְ הַגָּדוֹל וְהַקָּדוֹשׁ בַּשָּׁמַיִם וּבָאָרֶץ. כִּי לְךָ נָאֶה ייָ אֱלֹהֵינוּ וֵאלֹהֵי אֲבוֹתֵינוּ שִׁיר וְשֶׁבַח. הַלֵּל וְזִמְרָה. עֹז וּמֶמְשָׁלָה. נֶצַח. גְּדֻלָּה וּגְבוּרָה. תְּהִלָּה וְתִפְאֶרֶת. קְדֻשָּׁה וּמַלְכוּת. בְּרָכוֹת וְהוֹדָאוֹת לְשִׁמְךָ הַגָּדוֹל וְהַקָּדוֹשׁ וּמֵעוֹלָם וְעַד עוֹלָם אַתָּה אֵל.

וְהַלֵּלוּךָ ייָ אֱלֹהֵינוּ כָּל מַעֲשֶׂיךָ וַחֲסִידֶיךָ וְצַדִּיקִים עוֹשֵׂי רְצוֹנֶךָ. וְעַמְּךָ בֵּית יִשְׂרָאֵל כֻּלָּם בְּרִנָּה יוֹדוּ וִיבָרְכוּ וְיִשְׁבְּחוּ וִיפָאֲרוּ אֶת שֵׁם כְּבוֹדֶךָ. כִּי לְךָ טוֹב לְהוֹדוֹת וּלְשִׁמְךָ נָעִים לְזַמֵּר. וּמֵעוֹלָם וְעַד עוֹלָם אַתָּה אֵל. בָּרוּךְ אַתָּה ייָ מֶלֶךְ מְהֻלָּל בְּתִשְׁבָּחוֹת.

בָּרוּךְ אַתָּה ייָ אֱלֹהֵינוּ מֶלֶךְ הָעוֹלָם בּוֹרֵא פְּרִי הַגָּפֶן.

נרצה

חֶסֶל סִדּוּר פֶּסַח כְּהִלְכָתוֹ
כְּכָל מִשְׁפָּטוֹ וְחֻקָּתוֹ׃
כַּאֲשֶׁר זָכִינוּ לְסַדֵּר אוֹתוֹ
כֵּן נִזְכֶּה לְעֲשׂוֹתוֹ׃
זָךְ שׁוֹכֵן מְעוֹנָה׃
קוֹמֵם קְהַל עֲדַת מִי מָנָה׃
בְּקָרוֹב נַהֵל נִטְעֵי כַנָּה׃
פְּדוּיִם לְצִיּוֹן בְּרִנָּה׃

וּבְכֵן וַיְהִי בַּחֲצִי הַלַּיְלָה

אָז רַב נִסִּים הִפְלָאתָ בַּלַּיְלָה.
בְּרֹאשׁ אַשְׁמוּרַת זֶה הַלַּיְלָה.
גֵּר צֶדֶק נִצַּחְתּוֹ כְּנֶחֱלַק לוֹ לַיְלָה.
וַיְהִי בַּחֲצִי הַלַּיְלָה.

דַּנְתָּ מַלְאַךְ גָּרַר בְּחֲלוֹם הַלַּיְלָה.
הִפְחַדְתָּ אֲרַמִּי בְּאֶמְשׁ לַיְלָה.
וַיָּשַׂר יִשְׂרָאֵל לְמַלְאָךְ וַיּוּכַל לוֹ לַיְלָה.
וַיְהִי בַּחֲצִי הַלַּיְלָה.

זָרַע גִּבּוֹרֵי פַּתְרוֹס מִחֲצָתָ בַּחֲצִי הַלַּיְלָה.
חֵילָם לֹא מָצְאוּ בְקוּמָם בַּלַּיְלָה.
טִיסַת נְגִיד הָרוֹשֶׁת סִלִּיתָ בְּכוֹכְבֵי לַיְלָה.
וַיְהִי בַּחֲצִי הַלַּיְלָה.

יַעֵץ מְחָרֵף לְעוֹפֵף אִוִּוי חוֹבַשְׁתָּ פְּגָרָיו בַּלַּיְלָה.
כָּדַע בֵּל וּמַצֵּבוֹ בְּאִישׁוֹן לַיְלָה.

לילה. תמיד לילה. נעלם רק ברגע שאת נרדמת.

ואחר כך הוא מגיע שוב.

הוא מגיע בשקט, בלילה.

הוא מגיע בלילה.

הוא מגיע בלילה.

הוא מגיע בלילה.

הוא מגיע בלילה.

הוא מגיע בלילה.

זכרון ואמרתם זבח פסח

בשנה שלישית לצאתם ממצרים עשו בני ישראל את הפסח במדבר סיני.

ויעשו בני ישראל את הפסח במדבר סיני.

בארבעה עשר יום לחודש בין הערבים עשו את הפסח.

ויעשו בני ישראל את הפסח.

ואת כל הזכרים למניין בני ישראל עשו את הפסח.

ויעשו בני ישראל את הפסח.

בכל אשר צוה ה' את משה כן עשו בני ישראל.

ויעשו בני ישראל את הפסח.

אמרתם מה זה?

משה אמר להם:

לחמו את עשרת הדברות לא בפטיש ובמסמר

כִּי לוֹ נָאֶה כִּי לוֹ יָאֶה

אַדִּיר בִּמְלוּכָה. בָּחוּר כַּהֲלָכָה. גְּדוּדָיו יֹאמְרוּ לוֹ׃
לְךָ וּלְךָ. לְךָ כִּי לְךָ. לְךָ אַף לְךָ. לְךָ יְיָ הַמַּמְלָכָה׃ כִּי לוֹ נָאֶה. כִּי לוֹ יָאֶה׃

דָּגוּל בִּמְלוּכָה. הָדוּר כַּהֲלָכָה. וְתִיקָיו יֹאמְרוּ לוֹ׃
לְךָ וּלְךָ. לְךָ כִּי לְךָ. לְךָ אַף לְךָ. לְךָ יְיָ הַמַּמְלָכָה׃ כִּי לוֹ נָאֶה. כִּי לוֹ יָאֶה׃

זַכַּאי בִּמְלוּכָה. חָסִין כַּהֲלָכָה. טַפְסְרָיו יֹאמְרוּ לוֹ׃
לְךָ וּלְךָ. לְךָ כִּי לְךָ. לְךָ אַף לְךָ. לְךָ יְיָ הַמַּמְלָכָה׃ כִּי לוֹ נָאֶה. כִּי לוֹ יָאֶה׃

יָחִיד בִּמְלוּכָה. כַּבִּיר כַּהֲלָכָה. לְמוּדָיו יֹאמְרוּ לוֹ׃
לְךָ וּלְךָ. לְךָ כִּי לְךָ. לְךָ אַף לְךָ. לְךָ יְיָ הַמַּמְלָכָה׃ כִּי לוֹ נָאֶה. כִּי לוֹ יָאֶה׃

מֶלֶךְ בִּמְלוּכָה. נוֹרָא כַּהֲלָכָה. סְבִיבָיו יֹאמְרוּ לוֹ׃
לְךָ וּלְךָ. לְךָ כִּי לְךָ. לְךָ אַף לְךָ. לְךָ יְיָ הַמַּמְלָכָה׃ כִּי לוֹ נָאֶה. כִּי לוֹ יָאֶה׃

עָנִיו בִּמְלוּכָה. פּוֹדֶה כַּהֲלָכָה. צַדִּיקָיו יֹאמְרוּ לוֹ׃
לְךָ וּלְךָ. לְךָ כִּי לְךָ. לְךָ אַף לְךָ. לְךָ יְיָ הַמַּמְלָכָה׃ כִּי לוֹ נָאֶה. כִּי לוֹ יָאֶה׃

קָדוֹשׁ בִּמְלוּכָה. רַחוּם כַּהֲלָכָה. שִׁנְאַנָיו יֹאמְרוּ לוֹ׃
לְךָ וּלְךָ. לְךָ כִּי לְךָ. לְךָ אַף לְךָ. לְךָ יְיָ הַמַּמְלָכָה׃ כִּי לוֹ נָאֶה. כִּי לוֹ יָאֶה׃

תַּקִּיף בִּמְלוּכָה. תּוֹמֵךְ כַּהֲלָכָה. תְּמִימָיו יֹאמְרוּ לוֹ׃
לְךָ וּלְךָ. לְךָ כִּי לְךָ. לְךָ אַף לְךָ. לְךָ יְיָ הַמַּמְלָכָה׃ כִּי לוֹ נָאֶה. כִּי לוֹ יָאֶה׃

לא יהיה לא יהיה יהיה יהיה יהיה.

יהיה. יהיה יהיה יהיה יהיה יהיה.
יהיה יהיה יהיה יהיה יהיה יהיה יהיה.

לא יהיה יהיה יהיה יהיה.

יהיה יהיה יהיה. יהיה יהיה יהיה יהיה.
יהיה יהיה יהיה יהיה יהיה יהיה יהיה יהיה.
יהיה יהיה יהיה יהיה יהיה יהיה יהיה יהיה.

לא יהיה לא יהיה יהיה יהיה.

יהיה. יהיה יהיה יהיה יהיה יהיה.
יהיה יהיה יהיה יהיה יהיה יהיה יהיה.

לא יהיה לא יהיה יהיה יהיה.

יהיה יהיה יהיה יהיה יהיה יהיה.
יהיה יהיה יהיה יהיה יהיה יהיה יהיה.

יהיה יהיה

לא יהיה לא יהיה יהיה יהיה.

יהיה יהיה יהיה. יהיה יהיה יהיה יהיה.

שִׁבְעָה מִי יוֹדֵעַ? שִׁבְעָה אֲנִי יוֹדֵעַ: שִׁבְעָה יְמֵי שַׁבַּתָּא, שִׁשָּׁה סִדְרֵי מִשְׁנָה, חֲמִשָּׁה חֻמְשֵׁי תוֹרָה, אַרְבַּע אִמָּהוֹת, שְׁלֹשָׁה אָבוֹת, שְׁנֵי לוּחוֹת הַבְּרִית, אֶחָד אֱלֹהֵינוּ שֶׁבַּשָּׁמַיִם וּבָאָרֶץ׃

שְׁמוֹנָה מִי יוֹדֵעַ? שְׁמוֹנָה אֲנִי יוֹדֵעַ: שְׁמוֹנָה יְמֵי מִילָה, שִׁבְעָה יְמֵי שַׁבַּתָּא, שִׁשָּׁה סִדְרֵי מִשְׁנָה, חֲמִשָּׁה חֻמְשֵׁי תוֹרָה, אַרְבַּע אִמָּהוֹת, שְׁלֹשָׁה אָבוֹת, שְׁנֵי לוּחוֹת הַבְּרִית, אֶחָד אֱלֹהֵינוּ שֶׁבַּשָּׁמַיִם וּבָאָרֶץ׃

תִּשְׁעָה מִי יוֹדֵעַ? תִּשְׁעָה אֲנִי יוֹדֵעַ: תִּשְׁעָה יַרְחֵי לֵדָה, שְׁמוֹנָה יְמֵי מִילָה, שִׁבְעָה יְמֵי שַׁבַּתָּא, שִׁשָּׁה סִדְרֵי מִשְׁנָה, חֲמִשָּׁה חֻמְשֵׁי תוֹרָה, אַרְבַּע אִמָּהוֹת, שְׁלֹשָׁה אָבוֹת, שְׁנֵי לוּחוֹת הַבְּרִית, אֶחָד אֱלֹהֵינוּ שֶׁבַּשָּׁמַיִם וּבָאָרֶץ׃

עֲשָׂרָה מִי יוֹדֵעַ? עֲשָׂרָה אֲנִי יוֹדֵעַ: עֲשָׂרָה דִבְּרַיָּא, תִּשְׁעָה יַרְחֵי לֵדָה, שְׁמוֹנָה יְמֵי מִילָה, שִׁבְעָה יְמֵי שַׁבַּתָּא, שִׁשָּׁה סִדְרֵי מִשְׁנָה, חֲמִשָּׁה חֻמְשֵׁי תוֹרָה, אַרְבַּע אִמָּהוֹת, שְׁלֹשָׁה אָבוֹת, שְׁנֵי לוּחוֹת הַבְּרִית, אֶחָד אֱלֹהֵינוּ שֶׁבַּשָּׁמַיִם וּבָאָרֶץ׃

[illegible]

אין לנו מלך אלא אתה

לא עלינו, לא עלינו אם לא שם שמך על פינו, אם לא שמך נתן תקוה בלבנו, אם לא שמך נתן אמונה בנפשנו, אם לא שמך נתן ביטחון בקרבנו, אם לא שמך נתן דעה בתוכנו, אם לא שמך נתן רצון בכליותינו, אם לא שמך נתן חכמה בקרבנו,