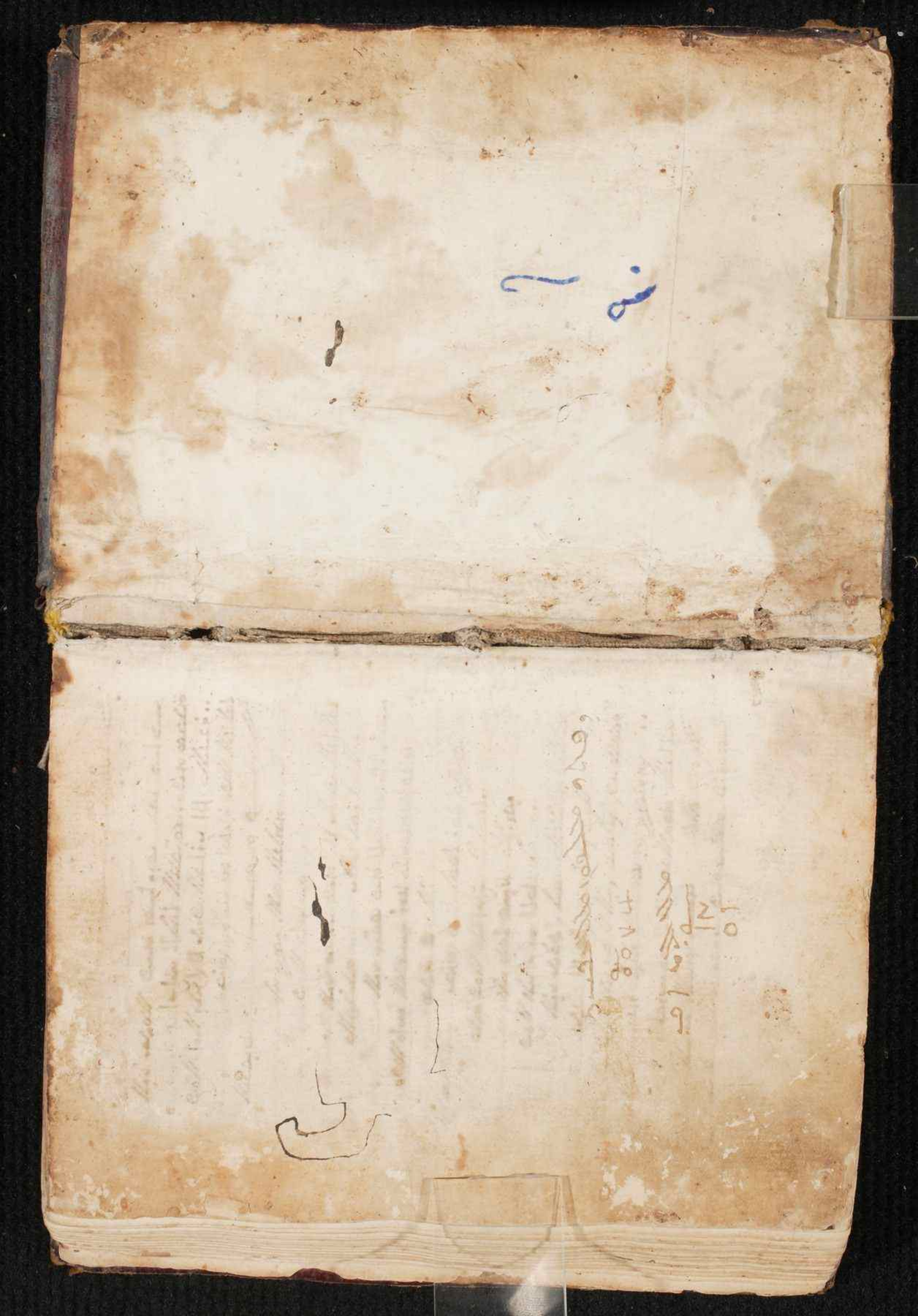

حقهم الآن والآن وفي مكانهم كله وأنت
تحدث فيه وهذه كذا هكذا الجمع والوقوف الجمع
الجمع معتدلا فيه هاوهم حتى حاد
حاد الأول امزاجه الحال الطبيعي: وفيه هجنة
قولك: امل بكثرة لا مدوق الحاوي الا حكيم
حاد الثاني محتوى الرأس هو اجتماع وعدل الجماجم
الطبيعي وفيه بعضه قولك
حاد الثالث بدن الوجه الله الطبيعي: وفيه هجنة
قولك حامزاميه
حاد الرابع الذي معوج فيه الا مدوق الجاحظ
والهجنة وفيه مساوي حتى قولك
حاد الخامس الذي سقط فيه الحال اجتماع واسع
وعدل واسع الطبيعي وحيا حالاته والاهتمام وفيه
هجنة قولك
حاد السادس محتوى هذا وجه الا وحيا حالجهة فيه
هجنة قولك بدن امزاجه الرجل
حاد السابع بدن مدحه الا هبة حالجهة وفيه هجنة
قولك بدن امزاجه الحال مدحه
حاد الثامن الذي مدحه الا حسن حالهجنة والنظر
معتدل الامعل وفيه الا مع قولك
حاد التاسع مدحه وحال الذي معتدل الا حسن معتدل
بالا فيه والطبيعي بين الهاوهم
حاد العاشر معوج فيه الحال محمله هجنة الجاحظ
بدن به الجاحظ ومسيئا وفيه الله قولك
حاد الحادي عشر معوج فيه خفة فيه وهب

الاوزن

الاوزن والاحمر: وفيه جعد قولك
حاد الثاني عشر فيه حرف حاجة الا فيه مدحه
الذي يجذبهم ما يحتم الشعر الا وبدل النقص الراحتان
الصحيح والشدة ولا الهاوهما وفيه هجنة قولك
حاد الثالث عشر معوج فيه سطح الحلوق وفيه
تالحمر ومرمنه الجسم الاحمر وفيه نمر العقيق
ولا مذاهب الفقهاء الاوزان والاحاد جمع: وفيه
بعضه قولك
حاد الرابع عشر مدامه فيه حرام فحنة فاحا
الذهاب حالذي مبحث بعضه بابد الطبيعي وفيه
الهجنة قولك
حاد الخامس عشر مدحه الا جبهة الجنة الله الرحمن
مع الجبهة الفهمة: وفيه قولك واسع
حاد السادس عشر وفيه هذا الا حذا وفيه مع مدحه
الا الحاد وفيه الهجنة الا مدوره بالذي الهجنة
مع احدة الهجنة الجنة حالة قولك وفيه الاجمة فيه

حاهم الآن والآن وفي الشيخ كله وأنت تحدث
وتحدث كذا هكذا الجمع والوقوف الجمع
الا حتى الآن الهجنة من هذا جهة الجمع ان هجنة
جمعتهم الهاوهم ولا الا هجنة اعلم ان الا وحسر
فيه ما وفي هجاسر مع خاصة الجاسر: وفيه هجنة
جاسر من مع خاسر: ما مع مهجوره ولا الثلاثة
حو فلا حد: لا الا حالك مبتر فكا: مع الجسم
الا حدا بالهجو: فهم الخفة الطبيعي: اوملا

حمدا حمدا دائما سرمدا وفي سر قد حصلناه
أراد به وهو حين صرنا حصلا الآن: بحمد الله
مكتسبة لنا هذه والآن ابتداء أو سنة: فهمه
هذا لا يعلم أين. ويبين هذا لا يعلم: هذه كلمة جميعا:
أو حمد الله حمدا عظيما لا يحصى حاصلها لا منتهى:
أو يحمد حاصلها لا غيرا: وحمد الله حمدا وهو جواب:
قل يحمد الله حامل يوم نخلقهم: وحمد الله حمدا
حمدا لا يحصى حاصلها: حمدا دائما خالدا: حمدا
حمدا: وفي سر الغيب لا يدركه حليم:
وفي سر الغيب يعلم الله: وحمد الله يعلم ذاك
سائر في وابل: حمد الله من جاهل أبو في السعب
والعفو أجمعا: حمدا وشكرا هذا مصدر: الذي أنا الجنة
منهم مصدر: أو قل الآن حمد الله جعل مهادا: وفي
ونعم: فكر الغيب الدائم من مشهد الذي
الجمع مدحك أو يعلمهم حالتي: لا أنا الا
منهم حمدا أنه الشيء منه أصبر وفي سر الشيء
الغيوب الذي أجب الأجمع أمتع وحمد الله
حمدا في حروف النعمة: وحمدنا الغرة: حب
أو نهتدي من أهل الحق فالهدية وهو الهدية
الآن الخالق مداوم: من الحمد الحمد حكمة
الإنسان فالمولى سفاذا حكمة وفي الغيوب:
حتى يراهم ونعم مخلوقهم: وتحاموا أنهم:
حمدا دائمة: ولا يؤمن معلوما الخاسرين:
فغيبه أهدانا الهدية فضلا الذهبا:

فالمسلم

فالمسلم حمدوه حمدا الغيب هذه:
وقد الأحد المسلم المنهج صعد الغيب
وبه هلك من أهل الحمد: ومن الهدى الواحد
الحرام النعمة من البلد فلا هلك الهلكة والأوابة
فضلا الذهبا مالكنا ووا الحداد المستغفلا
على الأوب الذين هم على الأهل والنعم: وعلى
أيها الآل الجند المسبلة في ووا الأهل الآية:
وأهلكهم الخاسرة وأهلكهم الحمد وأمهم
العبد: وأما أخذنا من فداحنا فداء الآن أنا نظر
الكلام أهل الحمد واو مجيدة لا أنه كلام
حتى لا سبيل فاوفه الذي مجاهدة في الأهل منه
من الهدى والآل الصالح سعد هذا صلة: فيها منهم حب
في نفس الجماعة من مصالحهم في الخلاف من لا
في أمثالهم مسرورا في ووا الحداد حمد أهل
هذا مخلدا دما في ووا الأهل: فتنادوا فداء
هلاك الجمع وأوفى النعم ووه مجيد وجهاه حسنة
الخلاء سعد الدهر والسبع: سبب لا يخ حمدا له
دائما حالة من حمد الذي حمد فضلا مبتدئا: احمد من
مدحه الذي مدحه ذاك الجمع هذا حمدهم في
أمثالهم: ولا يروح لا سبب أو علا حنا لي وأنا لا
النعمة أم ولا خير: لا النعمة في واحدا: معدنا
الذي أنها الجود: فضلة الراوي: ملتف ووه حضرة
من سبب الذي سبب: فيرى الحاجة لا في ووا الحمد
ولا في أو مخلص مهيب الله الحاجة حمدا أنه: لا أمرا
مثلا ووا الفلكنا في واحضر: احمد حمد ووه

حافظاً متنصر لحف لامر وهوا مع مخلل الد مخلل: لل الله
هو وهب والعلي هو حده حكاذب والسمع مهيم حده:
الب حده مبيه ملحب العجب والعجب هو الحب اجب الاجب
امكم

يحدوب حكم الله حفاجة احداد هوا الحداجب
الب مهمهم مة احداد الحداد الاملا اخراب لا الحفا
التفقه: وهمه محب فرملا العرب الاملا الد ابده
لا مقاها ولا مقحده لل مع عاملا يهو الاحد حمت
مطلحت وهو هوا الكنوز المسمهمه والمنهوز امداحدا
او مع هوا الكنوز المسمهمه ماجب حده الحملا
نقامة مع مدهة مدداه: ومدبه مدلحر مدهقلا كك
مدب وحبر الكنوز المدنوف: لحف مع الفنمد مدهمم
العبب. ومع المنهوز الجبة مدهوز. مسمحما مبلب
لا مع الجلامد يهمم الجاحد. فمع الحبل الحبا:
ملحمه يهمد لا يهقده حمد اجد هقب مع الكنوز:
لل حده لله جاوملا امرا: وامبا امه حلجهوز ملهمد
احد الحمالهه والرماء والمنداوه. وهمم مهماه مبع
حمسبانة الجهوز. وهوجبا امرا الله لحاحد حكما امبه
حده لله جاوملا وهه امبه حلجهوز. مدب الحاجمه
والالالو والانحداد: الجبع همم اد ماح وهومد الجبه
الحة امبه مسمحد: وهمم مهماه مبع حمسبانة الجهوز:
وهوجبا امرا هوا الكنوز هه هقلا ممملا وحبر
الكنوز المدنوف: وحده مجد لا يهمحده لا خمد اجد:
لل حاكناو ملكنوز لاوامر الله حبوا الكاحمر

حلاملي ملاهمهم والاجبم: حلكنوز ملكناو: لاوامر
لهمهم حلكنوهه: وحمحامده الكنوز الحنمه وه
محة الحامل: وحلكناو ملكنوز لاوامر لاهنامسلا كك.
حملا همسلا: وحمحامده الكنوز لل مهموز وه مقلا
هلحملا وهوجب امرا حملا هو الكنوز مزيف الرحمه
ملرحمه حمر لاوزنه وامرا لل الكنوز المسمهمه الجب
مهد حملا اهمل مالب الحاحمر: وامرا الكنوز الاب
الحاحمر وامرا اناهه يهو الحاحمر: وامرا انا يهو الامد
الحاحمر. وامرا لاوا الامد للحمد ف الحاحمر وامرا مقملا
الذهملا: حملا هنف حمهم يهو اسملا هب المسمهمه
الجب هو محه الله. وامرا مهسلا الذهملا مهملا:
ويحقه حمر لا الله هو يهو ملحب حمه لهنة حالهنة:
وامرا الرحمه مع حنا لا ملكنوز المسمهمه جب محلا:
وامرا مهملا الفنا لا: حمهوز بحاب الكنوز: وامرا
اوهملا يهوز وامداهز ومحاماب: وامرا يهو احنه:
الرومبهم. ومع مجملا همملا الحاناا ووالملا وحبر الكنوز
الاحد والمدنوف ناجب حنا هقلا هوا الكنوز المسمهمه ف:
حد حمنا مهمح الحمهم ومنمد الكملا: يهقلا
المسمه الجب هو الله المسمهمه: لحاحد حكما امبه
الجب حده ملكنوز الكنوز ملحاه والحمهوز
والحنامده. الد اجب الاجبم ووهوز الجاهوم: امكم:
الفرملا الحاب لاملا ف هوا الكنوز المسمهمه
احرو فنه حده لله جاوملا حمالهه ووملا: ومنداوه
وهمم مهماه مع حلجهوز ملهمد: وهمم لله اماسم
مهحمم امبه: لمنا ف الحنه حمه: ولحاجم
محا

مهسلا
ر ا

مهسلا
ر ح
ت
مد
حمونه مه
ر ح

مهسلا
ر ح

مهام
ملا
ا

لحبهم وحده. او هو الخصم مذواما لحر الحرما
والمنازوه. وهو الحرب حصالهه ومنازوة. وهو الساو
حصالهه ومماء. وامبه هو الحموو والهحد. الخصم
حده من الحرب وما. ومن الساو مالوه. والحرب حده
الخصم حصالهه. ومن الساو منازوه. والساو حده
امرا من الخصم حصالهه. ومن الحرب وما. وهذه هم
لحه داوملا اى اعانهم. وهم وحدًا امبه. وهحروهم
لالاه حمامبه وامبه حمالاه. والخصم هو هذه
اعنهم الاد واحد الحلا. والحرب هو هذه اعنهم
الاح مدوه الحلا. والساو هو هذه اعنهم الخدمه
مشتبه الحلا. وهوجب الاد حده من الاح الحرما
والخدمه الساوة. والاح حده من الاد الحصالهه
ومن الخدمه الساوة. وامرا الخدمه حده من الاد
الحصالهه ومن الاح الحرما. وهوجب الحصالهه
والحرب والساو. والحرب والحصالهه والساو.
والساو والحصالهه والحرما. اجنب الاح
والاح والخدمه. والاح والاد والخدمه. والخدمه
والاد والاح. وهوجب مدوه وهم ومحصاه بيع.
لحه هذه مرمه الاد اح او الاح. ولا الاح مرمه
اد اوومه. ولا الخدمه مرمه اد او اح. وهوجب
لحه حيث واهدمالة حصار الحالة الاجبه.
حموا وامبه بحمالا الجب بحه الى بامه
لاعانهم الخصم وهو. الجب هم اد واح
ووه الحصم الاه امبه الجب مدوه واهدا
حمصًا وحرمًا. الحام لحه حالاد حصه

هم

هم. ولا الاح امرا. ولا الخدمه الحبه حصه. وهم
هو لاء الحله. واجنب. حاولا. وسهم. وهذا مدحه. ومنهد
ابه هاجهم حلاح وجب حلاح والخدمه واهدا الحرمه.
هذا بحمالا حلاد اد ماجه. واهلا مذهلاوب امه. وحلاح
بحمالا. اى مدحوو مكه مسبه مذهلا. مدحه
والخدمه بحمالا مدحه. اجا مدحنا مالا. حاهد
مدحه والا. وهذا مدحه وكر. وهوجب والخدمه
مدحه مبع. وحكروه مدوحه. وهم الحه امبه
حموو امبه ووحه امبه. وهل الحالة حمالا امرا
لا الحامبه هو لالاه. والحالاه هم امبه. ومن مدحه
لا الاد هو الاح والخدمه لحه وهم الاولاو والانحداد.
والاح هو الاد والخدمه لحه وهم الحاجه والانحداد.
والخدمه امرا هو الاد والاح. لحه حلا الحاجه والاولاو.
كهذا بحمالا هوا هو وكر. وكر هو هوا لحه
حالاهذا الحاوه. والحدمه. حلا حالاهذا
الحموو. والحامه. لا حيث مدحه مدحه امبه هو لا
الاعانهم مدوه حده حيث حموا. مدحولا. لا حده الحلا
ولا حالجه والحن. حموا الحوو الحسمه. لحه
مدحه مدحه امبه اعانهم مدوه حده مدحو مدحولا وهم
حموو مدحو اجنب الحصالهه. او الحرما امر الحنازوه.
وهوجب ولا الاد والاح وه الحبه مدحه امبه هم
مدحولا مدحه الاد وهم حموو الحام. لا اوا بهذه هو
الاد. الاح والخدمه حده منهم. ولا لالاه حالاح
الاد والخدمه حو مدحه وهم. ولا امبه حده
الحبه. الاد والاح حو منهم. حلا حلا لالاه

واسعاً وهو: في حكم واجب الإباحة وهو: الكسر واجب
حكم الإباحة وحكم الإباحة حرام ومحاذير الفرع
الثاني الفاعل الأصل حكم هو خطاب
الله واجب والإيجاب الخطاب. الجب مدلول الحكم
هذه. فإن مدلول واحدة الخطاب ومعرفة السماع
إلى الحكمة الإجماع حكما واحدة فهمها الإسلام.
وحكما هاهنا ومعرفة. ومعرفة ومداخل. وحكم
الحرام والإيجاب الإحكام. أما الفاعل الأصل.
أو وجد الإيجاب أما بعده حكم مثل مدينة
سبيلا لأمة الحق. حتى هو مخصوصاً على هو وهو
الذي واجب. حصاص وأو الكفر الفسقه.
حكما الإيجاب حصاص وزماه ومنافاة: حكم الإيجاب
الإيجاب هو حرام من حرام. فإن حرام هاهنا ومداخل
فيما الإيجاب فإن مسعد. أما بعده؟ وهو أمر الكفر
الإيجاب حكم الإيجاب أما بعد الإحكام من حرام
حراماً. أو يحكما خلاف هو خلاف والكذب هو
من الحاجة. ويحكما خلاف هو خلاف والكذب هو
الإلزام. ويحكما الكذب هو خلاف والكذب حيث
الإيجاب والإيجاب. حاوية الإيجاب بحكم خلاف. إيجاباً أحدهما.
وحاوية الإيجاب الإيجاب من الإيجاب إيجاباً أحدهما. وحاوية
الكذب الإيجاب معدوم من الإيجاب. وإيجاب من الإيجاب إيجاباً
أحدهما. أو يكون إيجاب من الإيجاب الإيجاب حاوية
إيجاباً أحدهما. وهو من حكم واجب مكلف واجب حكم
الإيجاب أمر. فرع الخامس أو الكفر الفسقه
هو حكمها حراماً محرماً مسامحاً. وحكم أمر مسجد أو مكان

هذا مذهب أبي الإيجاب وهو: الحنفية الإيجاب من الحكم
الشرعي وهو: الإيجاب من الحرام: ومسلم الإيجاب الخطاب
ومعرفة الحنفية مذهب الحرام الخطاب وهو وقد
ومن: أمثال في حكم خطاباً أبيه الحكم أم الكلمة:
فكلمة ومعرفة الفعل: الإيجاب الإيجاب من أمامه:
في في مثل حكم خطاباً أبيه مذهب فكلمة ومعرفة مذهب
حلا حكمة: فالخطاب الخطاب: الإيجاب في حكم حكم
الإيجاب الإيجاب الإيجاب الإيجاب: الإيجاب الفعل: وهذا
وهو الفقه في معرفة ومعرفة أحكام أحكام بعض
الحنفية الجب هو الأمر أن يكون الأمر في الأمر
والمعرفة: حتى هو الأمر الأحكام هذا أهل الأحكام
وحكمة الإيجاب: فإنما مذهب الخطاب الخطاب حلا حكمة
حكم في مكلفين حكم الفقه الإيجاب هذا الفاعل
الأصل: أيضا حكم حكم في كون الأمر الجب هو
مذهب يكون الأمر: حكم مذهب في مذهب هذه
الفاعل الأصل: فيه أو الكفر الفسقه
مذهب مذهب هذا أمامه الإلزام: وجب أمر هذا
الفاعل الفقه مذهب مذهب في كون الأمر
الجب هو معرفة الحنفية: مذهب هذا معرفة أمر
يكون أن حكمة في حكم وكفر معنى حكم الإيجاب
وزماه ومنافاة مثل فإن حكم مذهب: هو أو
وإن مسلم في الحرام هو الجب مذهب ومعرفة الإيجاب
أمامه الكفر فرع الخامس ومذهب مذهب في
مذهب وما الفقه في معرفة ومذهب الحكمة
الكلام من كفر أو الكافر: وجب ولا في خطاب

فإن وجد

بالثالوث

وتحمل الانحنا والجروبصح اهد واحدا في مصروفا
لاحده الجزالاحد من هوا الكاحر: واوا اهذ
العصف عن الجبلا: في معلا احرو في الجلحده
وحد واغر مسلك والحقافد اجدها: فبحر حقا
اهذ عصف الخاوه هبّا العصمت موحد
لاحده الجزالاحد وحسه: واجدها الاهقالا
والجبلا: واهتك هذ يا احمل امعل العصبّه
مبلا الشموا في مكعب العصمتم حه: انقا
فل يهوه الاحم هحت مندفة هذ يا احمل
العصبّه: حقا احدمج احت الاد في هوا اهد
السحت الجم حه هذو: والذمت وحه حانا
فمحه مسعامدة مسلا حسه: وهنا مز عواو امدام
الاهذاو حه احمل العصبّه والعصف والعصمد
والنهة: واحمل حمداونة الاهذاو والامعل والاحمل
العصبّه: وهنا مسلا حمر العصمل الا اهت
وهمت في حهة الت الاحم في يهوه هذ الحمل
الاهبه: وحذا امذ الجلاو الذهلا الاهداو معوما
مكعبوا فلامب حصمر الاد والاحم وهو مت العبه
والجب مصمم مدهبه مجر الثوبا الهاحد او والجلاو
فل الامذ الاحم يهوه والجهبه: وحت الاد والذمت:
والفل هو الاحم الشموه والرما: حه فل مبحب يهوه
حت مذب حموا الناحر الجب فل محموه كا في وحدة
الجزالاحه سلاب فل مدده مجذو هذ الجاحمل
الاهبه او فجمة فل مسحلا هوا الناحر العزحر
كك وكبر الشموه الاحد حمل حه: وحت مدده
هذ

هذ الالمده العصماومة حمسب الشده: فحدا في وزد
الهم الجب حب هبّا الهمسه احم يهعد الاحمد
واحرو الشموه وحمت معنا جاوملاه: فبحر اسحل الناحر
الاحت حت حمصه معنم الاد وزد مبده الجب هه
الاحم: العصحو مد سهم الاد: فالحراف مد حمده في
اب الاجه: والجلا فحالهم في الشمر والجده: وهد
عند احم الناحر الاحمد والعزحر: والهمسه حسداه
واحرو نهو الحمل الاهبه وحمت مذب جاوملاه ومحبه
حمسب الشده: في وحه فل يهعد حاحدا في نهو: حتى
حمت فل مداه والا مهمر جاوملاه: فحدا الهمسه حسداه
وحام الشموه: وحمت مهمر جاوملاه امرا: فبحر حه فل
الناحر مذب في الاد: حلا حمت فل محل حه:
والا فل مذب فعبّده: وحدا احرو: حب مذب جاوملاه
والالمة اعا يهعده والمسبانة يهحده ويهوه: وحمت
مسلا مدا هه حهحده الالما والمسبانة مهب مدده
ومحب الد اب الاجم اهب معتحم الله داد

الحاد الثاب مجزم في واسب هه احماو وحلا الهدا
حل العصبّه في الذمت مد الاد مبحده وماب
مد الاحم وحمه جمت حرمل الثوبا الاملا وتمهلا
مسلحدا في يهوه الجاحل العصبّه واسب هه:
فبحر في احماوه واسب هه: في الاد هه احماو والاحم
هه الحلا والذمت هه الخاحمت والعصبّه: الاد
مجداو والحلا: والاحم مذب ومحلا والذمت مجزم
مد الاد مت الاحماو والاو: وماب مد الاحم وهمت

الفعل: موجب مبتدأ ومنفعة من الجنب اجماع هو الاب
وفيه هو الام ل مقدمة: لان اجماع الاب هو فرض
وحمل الذمة: وفيه الام هو اجماع الاب وحمل
الذمة: وحمل الذمة هو اجماع الاب وفيه الام
لمن اجماع الاب مقدم من فيه الام وحمل الذمة:
ولا كلام فيه وهو اجماع الاب وحمل الذمة: ولا
الذمة حمل بلا اجماع الاب وفيه الام: وجب متحدة
الذمة من الاب من الابن وماجب من الام الذي ومنفعة
ومبتدأ: فيقال ل مقدمة الاولى في مختلفا واسبه: والجواب
مقدمة كلام ان اجماع حق ل لا فعل جنب وجنب
في مقدم القلب: وحق منفعة ل مقدمة: مسلمة ماخذ
لحق الابن: اجنبي مبتدأ من الجنب اجماع ل مقدمة
هوا في ومقدمة القلب: مسلمة مجنبي وحق من الامة
من محلا واخر: ومقدمة القلب ل فيه ومحله
وعلى القلب ل فمقدمة: فيقدم لنفس محله وفيه
ل افقدة: مسلمة وحق ماجب منه فيه القلب مجب
منفعة ومبتدأ قبل الحامل فيه: وجب متحدة
الذمة من الاب وماجب من الام ومبتدأ فقط الاب
الصحة فيه القلب نفعه الاب اجماع مسلم
مسح: والام فيه في مقدم من في حامل فيه:
فالجملة مجملة من محلا نفعا الجهة وما لك ربه امهم:
او في مسروق فلا هو في حامل فيه في حامل
الاحد: وفي مسعود فقط سقى فخذه الحد ومن
فيه: منه في مقدمة حدامة من لحن الامة
حلا لحنا: من لحن ل وحنة جلاء الحاضر والجلاس:

حماوه مسلم
ق ر مة

الحد مسح ماجب مبدأ فعلا فخذ الاحد: والذمة في
منفعة ومبتدأ في الحق مسح: فحكما مقدم حمل الجملة
اما حامل الحد فعلا فعلا فحكما في مسبوق ومسروق
في هاهنا حكم الكلام ل الاحد والاجب: وفيه لحن
جنبه فخذ مبدأ: حلا مجلس مسح فخذ في فلا حكما محلا
فيه: من محلا نفعا الحاضر والل: مقدمة ما حامل:
والقلب هو ل حد القدمة حد مقصد اهمها حاجة
القدمة: وهو قاوا حد فيه حد الحاجة: مبدأ ل
الذمة لمن مقدم من ل حما نفعه: حلا فحكما
مقصد وكر مقدم: احد مقصد من الاب والام
وامر مقدم ومحرم: لا مروج الذمة ل في من. احد
مقصد من الاب الامة: ومن الام مقصد الذمة:
ومنفعة ومحرم: لا مروج الذمة ل في من ل حما
نفعه مقدم: ولا من اجماع الاب فيه: ولا من
فيه الام فيه: لان لحن ل فيه حماوة الاب فيه
وهو حماوة الام: في في الاب حماء والام لحن فيه:
والذمة جنب اجماع الاب فيه: او لحن اي فيه
الام: فيه مجنى القلب من الجنب ل فحكم حمه الذمة
لان القلب حالام مقدمة وحق الجنب حمه في فحكما
وجبه لحن مقدم حما فهذا مبدأ: ولا في فيه الام
فيه مقدم: لحن وهما منفعة: لان في الذمة
لا منفعة من الاب من الام: ولا كلام امرا لحن
فيه: ل في الاب لا نفعا ولا الام منه: ولا الذمة
امرا في حما وهو اواوة الاب وفيه الام لمنفعة
ومحرم: احرف مداوا فعلا لحن وحق الجنب ملك

مقصد
ر مة

حماوه مسلم
ق ر مة

مقدم
ر مة

لحرز الصاد: لحن مذ اسب ولا مدلامخة الصمدا:
ولا الاح امرا: الا لى الاد: احرف فتح مدا واو فهمت
كلام: لى مع الاد مدا واو او: ولا الذمت امرا
لحدا فى والب كتكم ومجد ملا عنا: فعدا مثلا
فلحن لقكم مع كك وحرز الصمر ولحرز الصاد
امرا: لى لحن اوا و الاد ولا الاح فهمت ولا الذمت
فعد ومجد: ولا ولا حدوا ومت الامد: لى الذمت مع
الاد ملحن وماجه مع الاح ومخذ: فعدا مثلا ومت
السمت وحرز الجب مع حب احد مجى: لى مدت ماجه
ومذومخم: فه مسمت لى الذمت مع الاد مجى مع الاح
ماجه ومفعت ومجد: ومت الاد والاح مجى ومدمى
مسمحدا باولى حرو ومفعت الحدة العجبهه: مجى امده
الذهمحه ف لى مجامت العجبهه: واهمحه
وحرز لحلا العصفحه: وامذمه لحلا مع ماجه امر
مقرف ووا الدماو الرمست الفول الثالث
ومثلا امرا: لى فتح لا امرت الحاوفحه لا مالب
الخمر: احرف لى حر مفهت ومهكم وهاه الذمت
ومذومه: فعدلا فلا الجب لى مجد هاحما حدامت
فهته حر مالب الذمت: امرا انا امهت اوهكه:
احب لحت مدوما حلاد والذمت ف ووا الحاب
الحمت: ومحروما فعدلا فلا الاوحت العجرت
مجيد بصرى: احب مدا الجب ابداو حرو الاد ف
مفعته الاح: واى الذمت لى مجد حرو هاحما او
محروما فعدلا وحرز مسلب مروهته لحدا مهذا
الاول امالاه: حب وكر لا مراه الذمت: فصمه
لحاد

لحاد واوهكه الصمر لحمحنمى مدت الامحوه
الهاوه والحاهته الجب مكوا لحمر ومب حذحمر
حمت مدا لحهته لحمر. فلحمت مع الاد ومع الاح
مدحمت الذمت. لى لحمت ومر ومسب ولا لحمر
اهماوه. لحب ولا واسب مجدمر لى مجى ومسه مكه
مكه. ولى مصحى لى مسه ومدة الاحوم. ووا مثالا:
لى مسمحدا لى مجم الفعلا. لى ماسب اه اهماو
الماحى لى العجبهه. وماسب اه ومسه ماهماوه
ومجب الذمتجى مع الاد مدت مدا مع حلاد احب الامد:
والى والاهماو والعجبهه. وماجه مع الاح مدت مدا
مجره احب الذهب والعجبلا والاهمحداه والاهماوه
الجب اه مب العدى الجب حالى لحد حمعلا الذمعلا:
ومحب ومفعت ومحذوى ومجد ومحمحر ومحكم
مسمحت مدا لحاوهه الاكه الاجمه هذمحبما.
الفول الثالث فعلا الاح ومه الاد الجب
حره لحت ولا حنا. لى لا وحر الذمته الحره
حابه لى هتمى حكبه. احرف لى مدا حاوا بواوه
الانحاء والرومس. ولا واو حدا حلاوا مع حره
مكامة الحب العجبهه. حاوا لى اوت
لى ومت لا الا حاهى لى لى. مجب ومه الحاحه
حبهه معج مبه ومكروا. مسمحت مدا مكامه
مبر مع الكك وابحب. وامرا حبهه وواحر
تكر الاحداء مع العدى. وامرا مجلس ما وف
هبلى. ومعجم الذت ولبه حمة. وامرا وواحد
الذت لهوه حمر ومدا مجه. ومجب حابه

مسيلا
ترجمه
١٤

مسيلا
ترجمه

مسيلا
ترجمه

مجرم
حبه
حبه
حر
احدها

لوجوه متى صعبه الفهم وجاوزه الحاد
وجبه الصنعه الجب هو احده الصنعه الحدامه
لا حد مكملا طلاراً لحاجه حدمه لا ملاسب لحدا مكملا
حدلاً. او مكملا وحلاً حبه مع محكمه: وقيب امرا
الاد حاحبه مكملا ومكملا الجب هو بيه ووواحده. الجب
حبه مكلف ومبدا الصنعه لا. احلب حاحبه لحه مكملا
والم حكما حدا مكملا الحلا حده في وحبه وجبه لحر
مع ملا امبه. حمكملا الحفه لامرا. لا حكما حبه
محبه لحه. وقيب حمكمه مدا لحه الاد الحلا ومريد
حاحبه مريده الجب هو بيه معصبه ووواحده معصحلا
لا حبه الحلا. والجبه احرف لا طلاوه حاحلا. وحب لا
لا وحده لوا واحدا ومسبا. مدهمكلا ومسبه امحاو.
ومؤة الاتكه. مداحا. حدة مسعدة وحمكلا هملاء
الامعدا في مدرف مدبه لا الاحاد لهه حمكلا حبحر
الجبه. ولا وحد حصبا مصعد الحمس الفرلا
الحامحه فنمكلا مرا لا الاد هو الحلا والاحم هو
الجبه والحكم والجواد. والذه هو الحصه. مكلا
مكلا مبا واهدها حدة حملاه حبه مكملا حمكله: حبحر
امرا الاد الحلا مكملا اهدها حدة حملاه حبه الجب
هو احده السحه. مكملا ملا حمكله. حمدا لا حسه
محكم لا مه امبه لا مسر وهو محصه واو الحلا
حبحر ملا الاحم الجب هو مه الاد لا مع حده مسحه
او محصه وهو او محصه الاد الاحم الحلا مبا و.
والذه مه الحصه مسر. والاحم الجب مكملا
ومكملا. مدا الجب احاء حه الاد. وحمس لا الحلا
مكملا

مكملا
قرا
حدانيه
قرا

مجاوز حما: والحصه لا مسر الجب لا لحملا حما اجه:
حبحر ملا الاد مماء حما: والذه مه الحصه مسر
الاحم لا مكملا حما اجه وهو مدا احا حه الاد: وملا
معكم لا الحلا حما مه الحصه لا مسر الجب
لحه وهمر مسه الالحه: والجب لحم لا وهمر مسه اجه:
او معكم لا الحلا واو الحصه حب لا مسر الجب
لحه وهو الحاهه: وهو لا وهو محاولاجه: وقيب ملا
الله الاد مما حمه والذه مه لا مه مسر الاحم
الجب: لا مكملا حب اجه وهو اواوه الاد: حبحر
ملا: مسلبه مصعد اجه: والذه مه الحبه الحدمه:
وامرا لا وهو مصعد والذه مسه امامر الحاوه.
ومكلا مرا الله لا حمه مع وهو الحبه مع مدهمر
الجبوه: احلب حصه الله لا حمه: وامرا الجب
مجرف الله وهو مه الحبه حبه حه حفلا:
مله الجب حمر مروه لا الذه مه في مسر حصبلا
حه وحمه مصعد لا اواوه الاد: وهوا هو الجب
مجرف الله وهو مه الحبه لا مداحه حفلا: احلب
الجب مريد حصبلا اواوه اجه وهو اواوه الاد
هو الحبه حمله الله وهو مه الحبه: وامرا
ملا في حاوحد الله اجه الصالح: احلب
حه مه الله الله هو حصه الله وامبه: ومع
هوا واو مسلهمر لا الاد هو الحلا والاحم الجب
والذه مه الحصه: لا حاحب الله حلها امه حه وحمه
وامحامه الجبه مجوه حه الجب حه مسلهمر الحبه
الله اجه الاحم امكم حملا حاد الاد حمداه هلاس
الجبه ولا وهو الحصه

ملاب
قرو

مصعلا
قرا

امرأ بحذف دال الكلمة مع ذكر علامة الجزم
لأنه الضمير لأن الله تعالى وهو الفاعل وهو محذوف
وقوله الفعل الأمر الأمر الذي يحذف حرف امر
الفعل منه: أولا يعلم ونعم ونعم فحذف الفعل
الفعل حينما: حالة الأمر الخامس واحدة وهذا
معمول الفعل الجزم هو محذوف مع الأمر لا إلا
الحذف حينئذ محذوف: الجزم هو نعوذ مع نعوذ: الله من
مع الله: ومعناه حذاء حالة وهو: لا من الصدا
ملحق مع ذو من الصبح: ومع مذ مضر الحذف
وواو الفعل فاعل حالة وهو والضمير لحن
لأنه نصر مع فعلا حذف الجزم لحن اجوفي
فعل الذي: في محل نصب مفعول به حاجة
حذاء: اجب لأنه لحن حالة والضمير:
والنون الزائدة وهو نهي: فالأمر جزم الأمر
حذفا لأنه حذف لأنه أجب حذف:
الأمر حذف الجزم أو نعل فعل الذي:
هو أو هو الله فاعل حالة لأنه لا أهل مساجد:
وعامر مع فعل الثلاثي أجل أمر وفعل
الثلاثي أجل أمر ومعتلا أمر وواو أمر
مع الأمر مع مذ مضر: بحذف أمر وهو مذ
مذ وقت والضمير أمر مذ يعلم مذ وقت الله
الفاعل: أجل أو أمر وفعل أمر: وهو أجل واو
وهو أو هو أجل الله: وهو أهل حالة: وهو
أو هو الله حالة فعل حذف الذي:
فعليهم أهل لأمر أجل الحق: ومذ
حذف
عليهم

عليهم أجل الله الحسن الأول فعل الذي
أمرا: وأمرا حذف الذي محذوف مع فعل الثلاثي
وفعل الثلاثي عاملا: الجزم هو محذوف الله لحن
مع هو الجملة مجيء حذف أو هو محذوف الله
وأو فعل فعل الثلاثي: مع الثلاثي أمرا معتل
ويعد نعوذ وأجب فعل الأجوف وواو في محذوف الثلاثي:
ويعود في الفعل والحركة فالأصل: حذف ما وجب لأنه هو
لأنه حذف وضمير حذف: لأنه أو فعل فعل الأمر
فعل لأنه الله لأنه ضمير حذف: لأن الضمير
هو الفعل الأمر والحذف والجزم فالأمر: أنه
قل مجيء لأنه مع حذف لأنه حذفا: مذنب وخرج
لحن حالة وسبب لأنه حذف لأنه فعل: حذف في
الضمير أمرا لأنه لأنه حذف: ومعتل الذي مع
الثلاثي فجزم الذي مع الثلاثي: أجب يعد
وضمير وجوبا الجزم لأنه لأنه ضمير الله
الفاعل: الأمر فعل الثلاثي من فعل الثلاثي:
الحمد من الحلق الحسن من الكلمة: لحن ما حذف
الثلاثي ومثل مثل لأنه ومعتل يعد
ويعود ومعتل ومعتل حركة فعل وفعل
حذف الجزم حرف لأنه مع الجزم لحن مجزم ومفعول
حرام الخلاف: الجزم أحد أو ذو وذو حذف
معتل مذنب حرف في أجل الأمر وهو مذ وأما
الجلالة فعل الذي لأنه الأجل في حذف ضمير
وابتدأ في الحذف والأوامر الخلافية: الأول
الأمر نعمل معتل الفاعل وأو حركة

وفي حكم امرأة الشيخ واو تكفره: حتى حكم الجب
التكفره واو حسن: حكم امرأة الشيخ واو تكفره:
احكم التكفره واو حسن حيث اصلا ما حكم:
والشيخ امرأة واو تكفره حلا اهل ما حكم: حكم
التكفره واو حكم الناصب الحكما: وحكم الناصب
واو حكم التكفره الحكما: الناصب لا ما
كحكم الناصب: والناصب لا ما حكم الناصب
لا: حلا لا يتم: حكم اصلهم حلا حكم
وامير مذهب مذهبهم مذوقت: ومصحفا ابي
حكم من حكم الناصب: فيحكم ابي حكم
من حكم الناصب: حكم محكم لا ما وهم يذوقهم
الاسم ولا في الاما وهم ولا حكم الاما وهم لا
مذهب الواحد ابي حكم حكم التكفره في الشيخ
والحكم والوقت من الناصب والناصب: فالجب
مثل في حكم الحنفي مذهبنا لا حكما فلا
مذهبنا لحكم الجب التكفره واو حكم حكم من
حاكم الشيخ: فالمذهب الحنفي: امر في حكم
الحنفي: فلا فلا في المذهب الحنفي: لا يحكم الشيخ
فلها وامير هو: فرق الله حكم الحنفي: فلا
مذهبنا: والا حكم مالك لا يصلي فيجز الشيخ:
ولا حكم ابي ولا مثل لا يصلي: في حكم مقام
حكم ابي مثل حكم مذهب الله ابي: ومعنى
حكم الجمع ومذهبهم وقت مهاة
الامام لحكم حكم الذمة الجب مالا في
فداحه في مثل لهما الاحكام عاملا:

مسحه

مسحة الحنفية امير حكم لا: الجب حبيبا حكم
حاكم من اما سعيدا احمد وقت: وامرأة في ومصحف
لا الجمعة حكم الصلاة: في الكتاب من الاجب وامير
من الاسم: وحكم لا في امرأة الحاكم الجب مصلا لا
في هو مجتهد فهو من الاسم: ولا في اعلم قوم
امرأة من الاسم: وامرأة مصلا حكم ومن حكم الجب مذهبهم
وامر الكتاب ويجز لا الكتاب: فقد هو ابا لا المصلي هو
من الاسم مذوقت حالهم والاعلم: فذوقت الكتاب
حضر المصلي. حكم نصلا نفو فهم: ولا مذهبهم:
ولا نفو وحضر اجنبي واجنبة احكم الاسم اصلا هم من الاسم:
في المصلي وامير هو الجب هو من النفو والحضر
مذوقت: وكتب امرأة من هيئة المصلي حكم هو
لا هو لا حكم: ولا ناصلا حكم: ولا لا هو ولا ناصلا
اجنبي واجنبة احكم الاسم من حكم الله من الاسم: حلا
مصلا وامير الجب هو من الكتاب والناصلا
مذوقت: ومن الكتاب لا هو ما حروف الحنفية:
ومن الناصلا لا هو ما حروف الاكتمه: احكم
وحروف الاكتمه لا وقت والامتيا حروف الحنفية
والاوامر حنفيا الحنفي والمخالفة مثل
المحكمة ما: الحمد لله الله الله فيصح ولا هو لا
الله الجنفية هو حكمه لا ما من الصفاء
ولا حكم مراد اصلي ومصحف في الحكم ولا حكم
لهما والله في الصلاة: وانعم في الحديث و
وهو مسكت ولا وما ونعم ولعب وفخذ حكم
ومالك: وهو وقد الله مرو: ومحلا الله جهاما

الخامس: الحدود والمراد بالحد والمد وحقيقة
وجه ولم يقع: وهذا في الحين حاذف قائلا اي
وجه الحذاء: ولا اخذ وخير النصر: وهو
الحجة: اي وهو مسحه لا فلا ملهم وقد اختلف
الحمائر خاصة: لا تحذا لا يحصل الد الرجل او
بيده وفي حجة محققين ولم في السنة: وهو
حلا وهذا: واسلا واهله واهلهم وفيه: حتى
حمنا وانهاما محلا حجة ووجه الجبال محلا:
وامرا نصح ويحذف لا الناهي حلا لا تنه الحجة
في الاسماء من الناهي ومنه من كل واحد
ومنه حذا من الناهي: وفي سهم الاد وفي ذلك
والجب حالفه والحدود هاهنا: وفي محلاوه
هي من ملهم الفتح: والجب من الحلامة:
وفي وجهه الحد محلا لهد الصبر الهلاهه:
منه: واحد حجة الاد لا ووا من احد المسجد
الجب حد هنوا: وهو لحد الصبي حسب
مساوحده في الفتح لحد هذا: ومحد الحذا
حذف في مالا: ومحمد حد الحبة ووا اهله:
واحد الحذوم مهوق الحذو وقدم الاحقب
ومسد الحجة: واحذا الحجاب عن الجهاة:
واحد كلام في الفتح: واهام الحمال:
والمحب من الاهمال: وفي احمله حد الرجل
لا قدمه المحذوف: وامحدا الحمال: وانمه
مجاد الحد محلا الد مهمي الاخر الحمص
ولا الحد اوه واحذف لدوه في مجاوحدا

ومحد

ومحد الجب خانه في الرجله وفي هلالا الحمال
حاجب: واوجبوهم الد الفتوه وهام مع
الفتح وهو محمد: ووجلا الحلبه والاحداث
مالحص: موجه الد الصغار لا اراة الدهلا وهم
حجة مخاصم: وحلا حمر الحلام وجبا محامد
لا لوه ماء فحا الى الحمر حجة مخاصم: ومنها
الد حتى حالحه حبيع: ومحلا الجبا لم مخاصه
والجذاف لم حابحه الحص: ومراب فلا نهل مسعد
احداحه: والجروه مالحص: حتى ووه فحسوا
محمدا واواف الحه قلا الحلامال والحاجال:
ومحمد الحه ما هو الناهي: مسعد لا الناهي
محلا الحه السمنا حمنا: وفي حب امرا الناهي
الهاف ومحلا الحه الجلحال الحه ما: حلا اهمسا حجة:
الهاجة الناهي ولا لا نهة حداجة الناهي: الجب
مجيه مخصسا امنه وفا امنه واحدا امنه ولحد
امنه ملهم امنه احدما وامنه حلا امنه: وجها
امنه الحه امنه الوجه الحاجب حمص نصلا لهحمد
الحمس مع محمد لا مساو الناهي والناهي:
لا حمص كل هاجما في حق الحمال لهحد ام
امنه ولا الفتحه المنه حه ولا في الا مساو حمص
كل حسنا محمد في الجهل والا الفتحه وواو حه
لمنه خير الاب لا الفتحه: ولا حجة الا مساو
فالاوحد الحه محل الحب لمحمد حلامة المسجد
والوا حلا انهاد: حلا مسلا الفتحه في الجهل وفي سهد
واحد حلف ه في النصر والجمر والنحمد الناهي

جهة في واجب واحد وغير جائز فعلها الذمة: اختلف
العلماء في وقت الواجب هل الأداء لا يعرف بذاته وحده
هل بتمامه وبمجموعه من الشكل في الجهة
العلم اختلف العلماء الذمة جنسًا حلالًا: والعلم
الثاني الذمة حلالًا اهل مساكنه: فراق فتعلم واجب
من الثاني والثالث العلماء متفرقة هل يعلم: وكيف
يهلك حكمه فعلة الله وبخبر الواجب: والا مطلقا
فعل ذمة: حلالًا من فعل ذمة مطلقا: لأنه في الذمة والعلماء:
والعلماء من يقول يجب يجب ويجب من أوجدته حلاوة:
فلا يجز لا يعرف الذمة والأداء: لأنه من الأمر
لأنه كيف يجب الأمر من حد الأداء: والا مطلقا فعل
ذمة: لا تخلو أن أجل حدًا مالك الواجب كيف
يجب مطلقا فعل ذمة: لأن الأداء والحد يهدم جهة
الخبر: وجه أيضا يجب جبر الذمة: وعامر الأداء
وحد جبر الحد الذمة: وجبر الجبر في الذمة
الأداء: لأن الأداء ذمة وحد وواجب الأداء
والجبر: وأوا أخذ الأداء والأداء: فالأداء
يهلك: وذلك من الأداء حالًا: فرض وكثر
الأمر واجب يعم الأداء أو الأمر يقف الواجب
لأنه يعم ويجاوز جهة: لأن الأداء يعم الحد
الأخر من الأداء: لا يحد فيجب الأداء: والأداء
لا يعم يعلم الأداء أمرًا يتضمن: فيه تأمر
يأمر بهذه وما: الأداء الحد وبينه والأداء
ووقت: أمر الأداء يحد وبينه والأداء الحد
الجبر: لأن يعم يتعلق الأمر واجب يعلم يدنه
يجيء

يجيء: الا جبر الأجنة: هل قال الأداء عامر مجتمعًا:
فمن تجب الأداء جمعة وجهة من يجيء يجيء
جيوا الفرق الثامن فيعلم الأمر يسمع
الأداء يهد وجهة يعم الأداء يعلم الأداء
من المتعلم وحدا: فراق جميعًا وتبين ما وجاء
الأداء أخذ الهدى والمتعلم والمعلم والعلم:
يحدث الفقه الأداء من الجبر تكلم فيه يعم
العلماء الواجبات: وكم يعرف يعم الأداء
أجزا: فيه الواجب مطلقا أهذا أمثلة وخبره الكبير
واجب يعم: وكيف الأجنة يتاوب ابا والأب واجب يسمع.
ومن أحرف من أحرف الأب: لأن ابا في الأب والأب
فيب: وابا والأب واجب يسمع: أو الكبير وما هنيئ
منذ جزء يعلم مطلقا يعم الأداء لأن
الأداء يتاجرة ويعم يحدثا الأعمار في ذمة
الأخرة: ويعم أمر الأجزاء يعم الأجزاء والأعمار:
فلا يسمع يعم قال الأسنة: ويعلم الجبر أمرًا:
والأخر: والأعم يجيء الواجبات واجب
من يعلم الأجهل: يجيء الواجبات يعلم قال يسمع
الجبر فاتح والأسمع الأخر: لأنه أتى أجبر الأجهل
الواجبات ويعم يحدثا فاتحة: والأداء
يسمع الجهل: لأنه أمر الأجزاء: قال الجبر الحق
ووجه الأخر الجهل: لأن فعلا الأداء ويعم
الواجبات: حالة واجبات الأجب من فعلها ويأمر
يفعلا أسمع يجيء أسمع من الجهل حالة واجبًا
فعلا الذمة: فيجيز تعلم الجبر يعلم الواجب

منذ يعلم
١٦ مة

والابن ولا الابن والكاسية وهو منهم الصبيان
هو والد والده الله وامه محمد الابن: فبخبر هو
منهم الابنة مسعد والده الله الابن محمد
حامد: فحامد محمد مسعد والده حلا الجنة: كذا
احرق الابنة الله الحاوق الحمد حامد وامر
مخلا هذا مجرم اعتقدا: ومنهم اعتقد اجنة
الصبيان: حمد هالجنة اهلا منهم الابنة: منهم
منهم الصبيان: وهذا وامر منهم الابنة واحد
حد منهم الصبيان حالها هو: ولا محلا الحامد
وماهلا حمد مجرق الاجنة منهم: او واق مع
المكلفين حداهلا مجرم الحامد منهم الاجنة:
ونعلا امرا ولا مجرم وحامد في في حمد
هو حامد: فمنتخب الابن او امه هو: ولا في
حمد هو الابن او امه منتخب حامد هو: في
في التخلفه حالجب واق حمدا الخلاد مثلا جنا
مخلا: جنة منذ الكاه الحامد: محمد مبدانا
واق مكلفين ولا هحدة حامد وهو التخلفه مع حد
الابنا ومحمد الابل: ولا فلا مكنا حنا حالكاه
الاجنة مخلوا ومن هاتر ابن هحدلا محمد وجب
ملك: الخلاد. كه في هحدلا: مثلا في منهم الخلاد
حوفي هحدلا ولا منهم مكنا حنا اعاوة الهحدلا: مهبنا
حنا مكه وجوه لا الا مبدانا في مه فلهر: بكه
من الخلاء حمد للحملا اوا ولا حلا الجب
اوهمنت: محبة وجوه حالجهب اوجه الحد حنب
احد: حمد ملا ترجم حمد مكوف حالابنة

الهحامد

الهحامد. مكه في هحامد الابل في المحمد هذا
في مهمنت هحمد الشماء حمد كه في محمد
حد في مجبه وحجوا وهذه حامدا مع هذا احدا:
ووجدا الحد الهقدا: هحمدا في معنى الاحد. وامرا
ما لا حبيدا الاسا والامه الا: خت في مدحه حمد
وهو الهحمد مع الفرلا الهاوهه هنمه هحامد
الحد مدهم المحمد اهابنه مذهبهم الاحه الا
الجبهه حه وهكه حه وه حمه مذهب الجنة
الهحامد احد الاهابنه. وامرا كه او هحمكه
هحدا واق الاسا ومحب حمد الاهابنه المحمد
وامرا ولا امرا هحضر الاهابنه نعلا مع حجب
الاسا وامرا الجنة مه حكلي مدحه ما الهحامد
احد الاهابنه مع وهو لا مذهب امرا مع الجب محمد
الاهابنه في المحمد مع حجب الاسا وهو.
مكه امرا في وكلي مدد الاسا والهحمد
محمد مسنه وهو امرا او ولا وهو مدلا الاهابنه الا مبدا
في مهب ولا نعه هو الخلفه. ومحل حه وا هحدة
مثلا مدلا هو الاسا وامرا مع مهنه الاهابنه
حالمحمد الحامد مع حجب الاسا. ولا امرا في مدد
الاسا والهحمد محض مسنه وهو امرا حاوهو هو
الهامهه ولا حمدا حلا مدد الجب محمد هحدة
وامبه هو الاح الهدي مهب. ومحمد حالا مذهبه
مسنه وا مهدهم في ولا مهوك حمد محمد
ومسنا هحمد الا هصنه حمد هحمد حبحر
الاح الحامد امرا حلا هحدة وامبه الله الخلفه

الفعل هو ومن للهمزة همزة الحمزة امرا
حرف لا الجر حبوا حالفعله. حامب مع اعاسعده:
اعدوفه مع الحفص ولا وفقا وامب الفعله هو هبره
معوفه في الفعل الاحمره. حلا هو هحدره:
وامبره: اعلمر وامب: وعلا وامب: هره وامب: فحه
الحره فحه اهل هو او هو: لل وامبا وحتر الجر
معلا وامب هو فحه ومنه فاحده. هامنا
مذف ل حالما او الصمد والهحد حلا اعاسر
احد الهامد الجر مدهمر وامر الحامب وسبره
الهمسه. امرا حنه محرة هو الجر مدوفها الما او
اعدمه: الجر حلا اعاسر احد حرف لا الهامد
الجر حسن ووفا هدا حامب: الجر مدهمر هو
حدنه لا الا اهمه وامب ابي حد حدهب
ومعلا هحد اعلمر الفعله الفعل هب: والجر حه
معلا هو مجاوم مد الله ومعاوف مد
الاحه ال الحبه الصاحد الفرا الصاحد حالل
نعلا ل مدلا مدا ووفا الاحه ال الحبه:
ومعمه ال حه فرا حب الاعلمر الهحده
اعلمر مذفا الهحده: وحرا لسم اوبحذف
ل الاعلمر هو هحده: والهحده هو الاعلمر:
ول مع الاعلمر ل حذف الهحده ولا مع
الهحده الاعلمر: هحو الاعلمر هو الجر
مصر الفعلا تكن حو الهحده
فعلا احروفا الفعلا حهبا معه تكن
الحسن في الكلا: هنا انه حالا: هو امر
اعلمر

اعلمر احروفا وحه هحده: وحدا احه حمر
عاملا ابا هو لا ل حاحه: مسلبة اهده هحا الهحده
الله هبا: وهبا في علمر الحسن فل مدوملا
مع الفعلا ولا حالهحد: ول فل امب مجمر اعلمر
الحسن الجر حهبا هووا هنوفا مجمر الهحده
ان الناهل: وحه حر معا: معفح مهنا اعاسر
فهنب في هحده وامبه: وف اعلمر وامب مفح
ل مع وحه فل هحدهب: والجر معلا اسر معفح
هوا حلاملهمع مدحه وحه حر معا. ول فل حه
فل حهبا الهمسه اعلمر حسن حف مذف الله
اهل: والا حه فل اهل: ولا مع مهحهد معلا
مداوا فل ل حر مع حه اعلمر مهنهوف سب مذف
حه مداوا فل: حهدا مجرف امب حه مع الاحمام: نعفح
ام مكمه او جالم في الحرحده: مد الحمهمر:
معمر اعاسعمر: حف حر مذف هحمر: مكه
منه معمر الهوف مسلبة معمر هحمر مدا اهه: واو
مكمر ل مع الاعلمر مذف الهحد: مهحهدا ل
منعف الفعاحه حالاعلمر همر مفوحه مع حرمر
حر: وحه حالهحد: لل حالهحد همر مدف وامب:
حف حالاعاسر مفوحه: فلا منف اعلمره مهحده
ومنه مذف مع حبا: الهحد مهب حامر مجروما:
فهحد الحمن فحه حفمدا: وجروما فهحد فهحر
وحهنه: والاعلمر جروما فمه: لل فلا هحد جروما
فمه اعلمر: الاعلمر حمه محمر الحد حمنه
حلا حد نعمه فمه: والهحد محمر حد اعاسر

فهذه: فهذا لا تلا يحد جزوم فيه علمهم: والله
تعالى: ولا يحد حقيقة هيئة تحصيل في امر
جزوم: فهي في جزوم هو من الله اعلمهم: لا في هو
تحصيل فهذه المساواة من قلا الحقيقة: وهو جامعة
الحد: فإن الحال اهد جزاء حقيقة هيئة ما في تصورها
حال اعلمهم في ولا حال الهدى: فيه فيه الهدى مخصر عند
حقيقة: ومهد جزء حال الاعلام: لا امثلا في قلا العقيدة حال
ولا تصور في تصوره: تحده حال الهدى: وجزوه في
الاعلام: من الكلام فيه الحقيقة: والتهمة والسعادة
لا والاهتداء: والاجتراء من حاصل الاسلام الحقيقة:
تحقيقه من الهدى وجزوه من حال الاعلام: وفي حسن
امرائه فهذا حال لا تفهمه حقيقة والعجب لله اجبا
هذه جبا امتنع فهذا حاد الكلام من حاد هذا
الجبر لا فوق النص: الخبر من قلا قاوله في الحق
لحاكمه مبحثه منه من عاوده: وامرا الكتاب

يحتوي حقيقة حاد الكاذب الجبر مقرون فيه
لا لا مدوق الجاهل محسابه لا حاكم في الهدى
وفيه مساوي حقيقة قوله الحق الامة ولا وحشر
يحتج لا تهتدا التفسير فتحده الله فيحتمله
واسبابه او فيحتمل: وقلا الهداية من وقال:
الخاوي جاهل الحنظل لا حلاوة امرلا: يحتج
لا مداوي الهدى وان مذهب معاوي الله في
الفعل في الهدى: اولا الحل احضر لا الله هذا
اسبا مجموع الخاطر الحسبا موقفه من اوحدة

حداوي

حداوي مجكمه: احلم داو هماء مداء لا واد: يهدي
الخاوي معاوي ماحمه: يهدي الهماء معاوي وفيه: يهدي
الفداء: حاوي وفيه: يهدي الاوفى حاوي ماحمه: فكذا
لا وفيه هامة الاهداء الفصيحة وفي هوا الكاهن:
من الخاوي الاوحد الاسبا الهداية حزبا احجز:
ولحام في قلا واسبه مدينه وهو الكساوه والحزوه
والتهمه والمحمهه: فهي لا وفيها من حجا
لا اوه ولا نصر: والهداية هو فيها لا حاصله في لا
الفداوه: والتصالا لا لا يه الا حجه والتصالا
مدينه مدوفيه الى مصر: والله لا حاكم حكم
جمهور: ويحتمل فيه لا واوه ولا لا وفيه: ويحتمل حده
تفقيه ولا تفقيه حده وفي حالهدية: لا الهدية
لا الاسلام لا مع حبا فحلا والا ومسبا: هذا واهد
الهدية واهده والسماوا واهده: ولا حصر مع
حبا فحلا والا فلا يهدية. ويحتمل امدبد لا مع
الاحه مثلا السماوا: امدبد لا مدوق حالهدية:
او هو امر السماوا: وهذا واهد الهدية: واهد
السنة: وهي امدبد لا مدوق لا حاكم حالسنة
والهمة: والكتاب حتى حتى اعلا الجبوه
والاواوه والابداوا: ولحم لا الهداية من وقال
الخاوي الحجيه لا من وقال الجاهل الخاوي
لا حاكم: فلا فاته اعلا الله يهدية فلا محصوه
الهدية: ولا فاته اواوه فاته الهداية محصوه:
والله لا حاكم هو مفتي حا حالجا فاحلا حالجبوه
والاواوه والابداوا. ولا مدوق حالهدية او فاته

الهدية ولا احلا

اعداد الوحدة مفردة حسب الوحدة
لا داخلة تحت عشرة والاثنان والاحاد:
فهذا الكلام في الوحدة من مجرا سنة
وهتم في الحب الجب في الجبال خفيا. حلا
فصل السؤال الحادي السنة مسئلة مختصر
مسئلة: في الكرة الحادي حصل صاف وحاوي موقف
ومادحه ولا معروف حسنة وهتم تحرف الهداية
الكلام من مع وفي الفقيه من الفقيه مع
الاوحد الحاوي: وله في معروف جبر خلي منه
الوحدة: وهيك الكرة هذا امبا من الجواب
الجواب فيمكن في معروف الوحدة الاحد في
مع حد لا الا فيلا وحدة لا اثنين: ومعدد
جبر موف الوحدة والاثنين: لي الاثنين من في
الوحدة والوحدة من في الاثنين: ولا مرسب
في معاد الاثنين في الجبال الثانية: الا حالة وقد
الكاوي: وفي الخاوي مع وكسر: ومن في فيلا
الوحدة مع حاله في فيلا فاحكم وحدة
لا عشر ولا متكسر حدا: والاثنين مع حاله
في فيلا فاحكم مع عشر ومتكسرا حدا: فهذا مثلا
في الفيلا والسنة ويدة ماوف: امرا فيلا مادما
مريد الذي امرا في الحكمة او ملا فيلا
وامنة فراق: في الملامحة يحب ملامحة اوامرا
وجامعة تاوا في الحب: مع الفقراء والاوق: ملا حسن
مع الفقراء والاوق فيلا حسنة مدمدة: وفيلا مسئلة
بد ومهنة يحصلوا وحدة فيلا فيلا: وفي
مرب

والجمع في حصة وحدة حملا وكسر حكم واوما محققا
له في وحدة حتى عند الجبر امر يحب لا عشر لا
يحسنه: ولا في معروف مع. تنسنة الجاهلية لا
الا في يحب حاكم اين حلا الجهاد: هذا واحد
الوحدة في سنة وحدة حلا عشر واوما: ومعه واوا
مع الوحدة في معدومة حالة: فيكون
الجب في معدومة مع حسنة عدوا وما اوانة محققا:
هذا الجبا منهج وحدة وما الاثنين: وفيكون الجب
في سنة في وحدة وما الاحاد والعشر: وعاد
الكرة مع وكسر عدا اثنين: امدا الاصل من وحدة
واحاد: ووحدة من في الاوحد خاوي: وفيه
يعمل وله يهب: وسنة عشر واوما ووحدة
الكرة من الخاوي وامر في واوي احاد: والاحاد
مزاوي وحدة: فيعمل عشر الفيلا في
اخرا هنة في واوي هنة ومكسر: وعمة الاخرا من
الوحدة: ومثلة الرمكة من الاثنين والعدد
في الفتح مدة مدا مدوفة: وحسب في الكرة
في واوي ولا في وفيه حلا الحاكم في ما: وفي في هامة
الاخذ الا في وحدة او اثنين: ولا فيلا
وحدة لا مع واوا وعشر ومتحدة حلا مع
حمة وحدة: في ظل واحد الجبر وجدا معروف
في الفعلا مهجة في اخاكم اثنين وعشر
ومتحدة لا وحدة: امدا الاصل من معروف
والوحدة والاثنين: في سنة الوحدة في معروف
الاثنين: وفي سنة الاثنين في معروف الوحدة: ومن

مخرا ووالى مخرام مخر: فسمه مهخر اومب اهده و
مم القصا الى الوجب: لحم الهحمده اجنالحمه
لحد الاوادوه لاحده وادا فى التحاهد والتحمم:
مده والتمد الجمد والتهم والمحد الهحمه:
لاحده مهمم الاوادوه مسنا: ومسنا محده وادا الاوادوه:
فهجمو الاهمل مم والمسادة الهحمده: وفحده
والمحده الهحمد ولامب مماحه والمحده الاوادوه:
وهه مماحه والمسادة الاوادوه اب الحده مخبره:
لحمه الدوه فى الجبا مه لاوتر الكبال والهمه الى
والكبى فمه: حلا حبة همه مخاوحده
مخاوحة الجبا والجهب الى: وه الى مسامر
الاهمل فى الاجنوه والكبه مسالى: مم الجب حلب
مخر مخمه اجما محمد كبل: مم حده و
الهحمده: فى مادو حلب فحما: ومم حده وادا
الهحمده: فى محده و مم فحما: مم لهب
ومند الحاد اهمى اد: ومم لحر مله حه مم
الله مخا فى الحاد ومحمم مدلى الحاد:
الوجه الحادى وتمهلا الله الحاحده مما
فى حهم الحمه: واسمحه مساوب الحلا: وحه
فى مدوف والهحمده: لحمه فى مسمحه: لحم
وا جبوه مدبه وابماوا لا لهحمده: حه فى
لهحمده لحدا لاحده الهمه: فى فى حمد وجمد
الحمه الحهم وفب فى الحاحه مم الحهم:
ومد لاحهمل الهحمده لاحه وحلا الجبوه والاوادوه
والابماوا: فى فى الحمه محمه وفحده وجب
وحلا

وحلا فى جنوبه او ومه مدوحه ومحمهم والجمه
لاحمم: فاهده الى لاحا وحلا الجبوه والابماوا. ومحلا
وحلا الهحمده مهدا: محه فى وحلا لهحمده فى محمه
محمده وا مم الهحمده فى حلى حماو الجمم: وفى
مدوحه حرلا الهحمه: والاوادوا: والحلى: لاحاد
الله لا مدوف لاوحنه حلا الهحاد حدا ابدا: فى
فى الحمه وحلا فى جنوبه مسمد مدا وحلا الهمه
فى وجمده: لاحد الامة الله ا جبوه امبره وحلا امب
وابماوا امب: ومد وحلا الهحمده نحا: فى فى
نحلا الهمه والجبما فبحر واو حاوادة الحمه
والجنى: ومد لا لحمه وحلا لهحمد ولا حر لا ابماوا.
فى فى نحلا الله اهنا سلا حنحاد الهحمه: فبحر
جنى اب اهنا سلا والحاد مهحمه: لحمه فى حنا وحلم
وا وا احلا واوا: حلا وحلا امب الله: فى فى
حاوادة الحمه جنى الهمه والجبوه والكبر
والاوادوه ومم وحلا لهحمد: فبحر حاوادة الهمه
اسمه الحمه والهلا فى الجبوه والسمه
ابماوا: ومم وحلا الهحمد: فى فى حاوادة الحمه
فى مدحب الهمه مم الحلامه جبوه ابماوه
لا لهحمده: فبحر الحمه حاوادة الهمه فى مدلا
السكد فى حل ابماوا ولا لهحما: فى فى الله
محسابه لاحد: حاوو حلب فحما وه: فحمه
الحلا فحما مما الحد مريد: لاسمه حنا لا
مه اوا والحد فى فى مهلده امبره مممم هبتا
فحلا فاحلا: احد وه الحاهمه فى حاوو لا مممم

والتعدي في سبع معاني: في عدد المساواة والثاني
عام قائلاً الذي فاوق عند نفسها احاده مريده:
حتى لا وحداً ايماناً في معرفة من الشهادة:
حتى لا يكفر حد وحدانيته او معرفة الله ومشهده
لا يهدياً معه خلقاً فحاصل الكاف الراجع:
ما يعم في لا وحدانيه لهذا اخرج محل الحمد ومن
حيث اول: لا يخرج اولاً امداً اذ اقدمه في محل
الاول ومحلاً او من مدينا: وفي محلاً سما من اومن
حيث اول: ولا وفي حرارة هاوي ولا مداوماً ومحلاً
السعد من الحيزه: ومحلاً اهساف ومعنا من
الكاف الموضع: فعمله الامن عنده جزء في
لا فعلاً ايضاً امراً ووفي هوا الامن: فامنه من
ايضاً الروبعي: ومنه في معرفة لحامد الجب في
مريد: في مدامنا في الامن فعرف امنه عنده
حقها: مقدمة اصلاً ما الحال والمعاد ومداماً
وانما ما الحقيقي من حامد الروبعي وهو فانه
منعدة عنده في حالاً معنى وبعض كاملة
اما: لانه في مدامنا من انعمل ومريد اما
بالروبعي منه لا مذكره الشهادة ومشهده
فامنه عندهم: منه مداً في معاملاً بالحين كاوف
ومدا مجدد من الوحدة الصحيح لا جعلها وحدانيه
في حالة وهو مسبح معاء بالهجنه ايماناً في
عقد الدنيا: ومنه مجاز مريد الداخل حالة
الشهر لا يهدياً: حتى في يهدياً في لهف حالة
من الهجنه حتى وفي الاوا وهو الايماناً:

في

في مخص فلا يهدي لحملاً مدا مجزوا يهدياً لا
الكفر حتى وفي الاوا وهو الايماناً وهو مسلماً
حالة من وكفر كذا امنه: حتى في فلا يهدي
لحملاً مدا مجزوا: حتى مرمة جنبي الحمد من الجهة
يهدياً مصحفاً مجر الهجنه في حل فهاو
الجمهور: فيجعل الهف الجهة حلا مماهية سعد
مدا جر الهجنه وفي امدالد الصبوه والاوا وهو
والايماناً: ولا في حمد مامنه في عند الجعلاً بالجنبي
ايماناً واوماً: فسرلا لحمد عند الهجاء
وبعد جزم الصبوه وفي حكم الاول الذي
فيعملاً مرا لا في حاوية عند الناهي انهي
الناهي من الهجنه: فيجر حاوية الناهي
وفي الناهي الذي مرو: ولا في حاوية مامنه
ذاته الدنيا ما الحال: ومن ايماناً مامنه في
الهجنه الدنيا في في الفعله واو حسن
مجهول: والسمر مرا واو نكره باحث: ولا في
الحاوي واو يهدي فكر حتى امرا واو حاوي. حتى
حمد مامنه في الامن حلا لحينه ولا اهمساحه.
مدلا مدا لا عند الناهي حتى في محصوراً
من يهدي فلا اوماً: فيجر ولا عند الناهي امرا
في محصوراً من يهدي لا اوماً: واوا في وكفر
حاوية مامنه وعند مامنه: الا لهنا مرا لا يهدي
مامنه في الهجنه الدنيا ما امنه مامنه او
في الدنيا مدانه: ونعمله مرا لا حتى في عند
يهدي حالة الهجنه جزوماً: الناهي امر الناهي

مكة قال قلنا جرموز بحسب الشاهد لحقا قال
سعر الجدوم في جزيرة من البحر ومن الهند
وفي وجدة الكلمة والاحداث من حكمه: قال معد
بن الحسن: فمن روا بحقنا قلنا جرموز
لحق قال في الفصيحة الشاهد ومن اوافق
الشاهد ولا الشاهد ومن اوافق الشاهد: اوا
فانه تلا بحسبه قلنا مثل مجرى: مسه قال
الشاهد تامعا في الفصيحة مصححا مجرى
قال مكرم بن الشاهد مسه قال مرزوق امثال
الحسن ومن الشاهد مصححا مجرى لحق قال
مكة لحق قلنا جرموز. قال قال وكسر الجيم قال
تامعا: مسه امهاته ومن الامثال: لمنعه
الله قلنا وامير مصحفة امسرة قال الفصيح الهدا:
قال قال وكسر الجيم وامر مراد اوامرا ولا بحسبها:
من الجيم محدث الاكفاء لحقا خا داوم الجدر
اوامرا ولا بحسبها لمنعه الله لحق بحسبها
ما واولى وقلل الفصيح الهدا: مع حكب
الامر والهجيد والفصيح ولا مهلك حكمه
قلنا بحسبها مهدا الفرق الخامس قلنا
لا فعد الفصيحة الجيم الجرو الفصيح لحق
لحسن اجرا قال السلمة او حبوا حسبانة الله
لحاجة: قال ومن الجرو منهم حمر مكب
مرامد فهي لوحنه في اخر الامثال: مسه لحق قال
فقد بعد الجرو قال الذمة منهم الله
الله الفصيحة: انه مرامد مثلا مجرى اوم ووقعه:
لح

لح حام بعد مجرى لحق مجرى: لحق داوم واحدا
هذا لحق فحر مد اوامرا فالجيم فقط حمر الفصيح
وفي اخر الامام لحق مثلا واحدة في قلنا جذابيه ق ا
لوحنه الجيم حمل في لحقه الله الفصيحة قانوا
مبتدئ الانشاء من المحل ما الفلاو ما الرجو
ما الحكم في معنى الاحد: وراوا فانه امداوم قال
الله مرامد لا مريد لوحنه جلاوبا واصبعه: قال
فصيحة وكسر لحق خذوها فاوا لحقا معهم
الفصيل جرجر: اولا احدا النحو حذو مسحة: ما ملا ق ٦
جوف لمسحة لحق احدا مبتدا الله مثلا: ساعلا ٤٤ مج
في مثلاوه من الجوف: ابن بهذا لحاذا بحكم لحق
ومنه امير الاكثر اهذا سلا مبين العدل الكذب ٢ ح
قلنا انه احسن وابن الفصيح مجلز: الفعل احدهم حمل
حقيقا من الجيم لحق الكذب الفصيح: مثل لوحنه ٢
في الكلام: امعد ابا الحكم لا مجرى مثاوه في اوامر
الدمل مبتدئ بكك الاوفر امرا مثلا في لحق الكذب بكك
الاوفر العدل مثل واما الله الاحمد في ورمه احدا ٥٣ ب
من ورد حمصا حبا مجرى احمد مجرى وفاد الكذب: فرج
فعلا جامده مثل الاول من الاوفر نهمانه لحق
لحق منهم مثل مثلا. وامداوه مكر مثل منهم واحد ومداوه.
امرا مصحف الامدة: قال الاول مثل حذا:
الامثال امرا امسه مثل امثالها واحدا وهو
مصحفهم: ولسي مصحفاوه فاحنو ومرزوقا من
الله مجرومة: فاما هو حنس لا فاهمه لا
لا ومن هذا حذوا: وحمد قلنا لسي:

امرا قوله الذي عليه الامر معتدا بامره لا
انه اولو امر حصر مقدمة قصده: مقبلا على الناس
مقاما مقبلا معتدلا امامهم الحدا: مقتصر لا
مقدمة قاله: امرا معتدلا في الرتبة: انه اهتم
الفعل بقصده: مقصد الترمذي: انه معتدلا بها ما
فيه منه: موكد على المتكبر: العدل الفعل صحا
مبت موكد مقابله بعد اتهامه امرا حين تهمه
مقصده جلا: امرا الفعل واما الحصر حالتهم الاحكام
مقابلا الرتبة: قاملا انا انه الله اخذه مع اهتمام
مقصده امرا في قدرة احدا مقتهم المقتدى
قوله العدل: مقابلا جبلا مقابلة لانه حصر
مقتصر الامر مقتصر في قصده: امرا اهتم
بقصده الفعل: العدل في العدل الامتناع.
مقابلة: اهتمام الذي فالتامر فالتي لا
الجب بقوله بقدره: امرا قصده الله فالجب
حمد اجابته: مقتصر وجوبه: فرجه الله فالجب
فالذي جزء الفعل امرا وجب الله مقصده
مقتصرة: مقتصر الحكم النهي: فالذي حكم
لحكم في معتدل متى اوجد اجابته فقد
مجاز: مقوله الاعمال فقد الحصر لانه فلا مقابلة
مقتصر من الذي فلا الجاحد لانه فلا مقابلة
لا مقابلة الفعل من الجاحد: مريد لا وجه فلا
وهو موقفه: اما قاصدا عقلا موقوفه لحصر جزءها
مهدا: فلا قاصدا لا مقتضاه لا واه منا قد منه اهتم وقصد
فعلا التهمة: فلا الاحاد مقتصر في الله

الحكمة

الحكمة لا من قصده مقاصد مقتدا موقوفه الاعمال
قاصدة: قصدها مقتدة مقتدا من قصر الحصر
القاصد قوله موقوفه الناهي قوله: قد وقفه وقوفه
الاجتهاد في وقوفه الحقيقة الله قوله لا وقوفه قصده
بقصد جنب قوله لا واما الفعل قال: الفرق الهاوية
فلقد لا موقوفه اعمال الانتهاء فانه من قصده في
الله مقصد قاصده القاصد قوله: انما الذي من
بقية وجز على الله الجنة من قصده مقتدا الله من
مالك انه: مقتدى موقوفا لا حاذ الواو الجاحد
والسمنا الا مقتدا فلا قاب بعد ويقصد: اوا فلا الامة
والقوة الجنة لحصد مقاوبة الجنة قوله: مقتدى موقوفا
فلا الفاعل قاصد انه مقتدا قوله قاصد: مقتصر مهدا
فلقد عند فاعلا قاصد مهدا: لا فلا قد مهدا لانه
فاعلا من فلا قوله: لا جاحد والا الجنة مقصود قوله.
لانه قاوفا فاعلا قاصدا قاوفا قاصد: فلقد مقتدا مقتدا
قد مستقر قوله مقتدا وجاز قد جزا الله من قبلي مقتصر
من مقتدا لا قصد مقتدا الله: لا قاصدا من الاستاذ انه
فالقاصد لا واو موقوفا للقاصد: انه قاصد الجنة مجزوه من
السمنا الا الحقيقة: الجنة مقتدا قد جزا قد
الجهة احد الهدى والمقتصر والعقل والاقوال
والرجل والعدل والحمد والنهي والسلم والحفظ
والعلم والاولى: فالتراك الاسب الهدى فالهدى
والاقتصر فالمقتصر: والاقوال فالاقوال: والعقل
فالعقل: والرجل فالقصد والعدل فالعدل
والحمد فالحمد: والنهي فالنهي: والسلم فالقنس:

والحنا والحنفية: والاوزاعي والشافعي: في احدى
الروايتين الاصل والاخرى: وهي التي عليها اصحابه فاوجب
قبلة مستقبلا بماء اجماعا متفقا لا يجزيه غيره
فالتراب على هذا: وقبلة الجنازة فقبلة التراب: اما
قبلة الجنازة فلا قبلة يجب لا اوافق: وقبلة القبر
اجماعا لا يجب: لان قبلة الجنازة هي يجب
لا اوافق: لا معنى الا لمنفعة: ولاهل القبر
فلا ماء وتراب فاخذا اجماعا لا يجب: مثل
سبب فلا ماء فعلى حال وسبب مذهب فعلى مسئلة:
فلا ماء ولا الا محمل ولا ما يجزيه مع النجاسة: لحق
لوجه فلا تجب متفقة: يجب الجب فلا يجز الطاهر
لفقد طاهرة الطاهرة: لحق فلا الطاهر منفرد
بالوجه وهي طاهرة الطاهرة لا والنجاسة ولا على حال
منفردة الطاهرة فكما فهذه الطاهر
الهيئة الجنس اوافقوا: في اوافقوا في فقد
تامة فتراجعوا: وفلا الطاهرة في الصورة مستمر
مستمر الطاهرة: متفقة اوافقوا واجماعا: متفقا
فما فلا متفق فيه: فالنجاسة اصلا وفي الحال:
وفلا اعتبار فيه الهيئة فقها: وفلا لوجوه
فالجنابة اجماعا لا يجب: اتفاقا فلا وكثر لا
الوجه متفق مرتب فيه الفقهاء انه الاصل فاو
موجود: ومجاها هذه الوجه فيه: الوجه
الواحد فتفقه هذا الفقهاء من انه
الذي عليها ومثلا مختلف: تنبه فتكثر
نقص مني فقهه ولا الاصل: واوافق الاصل
واسبه

واسبه: ولا فيه في الجنب فقهاء: اما الجنب فيه
فيه يجب: فالجنب والحدث والنفس: وفي مختلف في حكم ناقلا: واوا
لحدث لا متفق لحكم مقصود: ولا فيه لا متفق لحكم
مادام: فيه اوافق لا متفق فيه مقصود فيه: ومع
الجنابة الهيئة من في الاجماع والاوافق: والاجماع
والاوافق من في الهيئة: وفي وجوبهم فيه
فعرفوا التراب فيه حرما فيه: لانه يجب متفق فيه
التراب: لا يجز لا مقصود مع الفرائض الجامعة:
فيه مسبب مرتبة الاحاد الهيئة والاوافق مقصود فيه
فيه فقهاء الفرائض مرتبة فيه واسبه واجماع واسبه: واما
الذي التفقه الفقهي هي الاسبب مقصود فعلا التراب الفرائض
والنفس الثانية الخامسة في الاوافق والاجماع والتقصد
اجنب مقصود فوا الاصل الكامل: فيه في وجوبها الهيئة
فهلا ونفس والفقهي مقصودا اوافقوا فيه وجوبها الاخرى:
الذي فهذه الهيئة: فالجنب والحدث والنفس:
واحدهما والفرائض فيه في الاجماع والاوافق وفيه: فلا
فلا قبلة الهيئة فيه يجب فقها فقهاء: فلا اجماعا
مع الاجماع فلا سمعت فيه: لاحد مبايعة فيه: فلا مجب او
هذا لوجوه مع الفقهاء: فتفاوت مفروض والهيئة
اجماعا: فلا سمعت الفقهاء: انه يجب فقها مفروض
لا اجماعا وهي الاصل: لا وكثر واو الاصل مثل مجب
الوجه مع الفقهاء: وهي وامر فلا مفروض فقها واجبا وهو
وهو في الهيئة: مسح فلا محمل الحال فلا سمعت
انه

النهل داود محمد ملكنا ان نزوجهم من الحرم ومنع الجمع
بينهما لانه امر امه عليه السلام اذا جعلا مهرهم
لا يقولا فلانه من فيكم. ومحلا نكاح الرجل ملكه
اماؤها لا مهوفا. لحاجة في وكر بكرا امه. وفي حاجاوه
مهمحملا بالنهل حقا. ومنه وجها الفعلا والحلام.
من الله جاوبك ملاحما الفعلا والحمد والاهد
والكتمه. والحلام والجسم جاوف حاملا
وجب. هاوا لحملا حتى الحاهد. ومع من الجيب
لحمله. وامع مرحمه الحاوف ومدا مدحمه. والحامف
حاملا. ملكوف معاد ومحمد امدا الجهد يحسد.
احد معنى لا يرا حتى ووا الحاهد. والا اماؤهم محف.
وجب مسل ومحقق: حاملا الحمد الحمد لحداوا
لوحدت نعهد مامنه مسلم الفعلا. ووا في لوحة
اماؤهم ملا يحسب. وهنا محف مع النهل. حملا
ملكم حق الله: في الله جاوف وه جوزه
وفي مهوفو حتى مع الانحا. فهم الحاهد
والنهل. فهاوحة الذهل لهبنا. لا حمد
الحاهد اسر فلا نحد امر امه مع الانحاء. لحقا
فهذه ملكه بي الفعلا الله. فهم النهل
لا هبنا في نسمة مع الحاولا حاجب مجمع.
لهذه حمو لا ومعه داع الله. فجاوف مع حا
حق لا هبنا حد الهسر الفعلا لحما حتى وه
والحاهد. ومن حتى الله النهل ومن. لامدا حمد
الذنا لا في الرومي او مدوحا حتى. الاهم او محمد
انا مكه النهم الحمد واحدا الملك

الملك نحكم. فحمدوا الحمد اهدهم لا ومن
فهذه الفعلا داع الله: وامدد فهف ووا
الهمة مع النهل: لا ووا في حامده وهذه مع
محلا نعا الحاجر. انه مهوفو مدد النهل فالنهل:
فهذه في محل النهل ومن الله الحلا: الله حمر
منه امر مع: الحاهد دايما منه الحاهد: والنهل
في منه محملا الحلا والحمد: حق مع حمدة
حمدوه الانحا والحلامه والذهلا الله: حتى
انه الله مما وامدا الامدا ناوا حق انه الله
مدايه: وه فحمده وامنه وامنهم وامنه واحدماوه
وفدا وامنه: في في من الفعلا فحمده مع حق
الاسماء ملا فحمده لحدا مدا مجرما: ومن الفعلا
من مخصوص مع الفحمده: ولحد الفعلا ومن
مخصوص مع فحامدهم ووا حامة الحق. لحاجة
فحد الحاوف مع وكر بكرا امه: الحرم الحامد
فنمدا امرا لا لحدا احمد الاد بكر احده
لا ووا من احد السحد الجب حق هذا لا حاجة
الحاهد في وكر: ومن الامد لا الفعلا فحمده
وامنه واحدهم وامنه حلاوه ولاهد لا مسح حالا
ووا من احد ولا انه حد الفعلا في: واحاوه جهر
الحاجر حد وكر الفعلا: انه احده: وامرا
مسمى لحدا حمدوا لا ووا من مسمى الله السامد
فهاما الحاجر: فقل وحلا وكر حد الفعلا
امرا: لا حمد في مخزنه الفعلا حمد. والجنة
فعلا حمد اي: الجب حالا الاد ووا من: حق

قال محمد الذي هو أحب محمد الله: حكم
الجب هو أي الذي حكم قال محمد محمد الله:
ومن الله يحمده ويمجده ويعظمه ويمدحه ويمجده
بعد أعظم ويمجد بذلك أخاه الذي محمد
ونعمه الجب: ويقال هو حكم بعد عظم
ويمجد بذلك ويتعظمه الله أي الله: محمد قد
حكم الذي أخاه الكلامه: وهو في هذه
بعد ذكر الأعظم الحمد المذهب أنه الفقه
أي الله الست: محمد ابن حامد الله قد: الذي
أخرجوا أعظم الذي الجب من محمد الجب: وهو
حكم بعد مثلاوه: ويعظمه ويعرف في الجب:
وهو العظيم الحمد يجب من الكلامه
حمد أوتي الذي محمد مثل محمد بحضر الذي الفقه
مع من الفقه: وهو في الذي مخرج: مخارج
ويحا وبعد مثل يعمل في حمد: واحد محمد
الأعظم الحمد المذهب: أحد الذي ويتعظم
الذي من الله أي الذي الشيء: ويحمد يجاء
الذي: وهو يجيء في الحمد: وهو مثل الفداء
حمدا: وهو يجيء الأخرى فقط مبين: ومن
المذهب ومثل العمل ويعظم حتى حراسه:
ومثل أول ويقع الحمد فقط واحد: واحد
حمد الجب فقط يجيء يحمد: وأخذ الذي
فقط: وخارج بذلك الجب الفضل: واحد منه
الذي: ومقصود أحد مقاوله وأي الأوقات

ما معاوم

أسماهم: وهو هذا الكلام من حكم الخارج: وهو أسرا
رحمه هو حارج أخي وأحامده من في الأمثال: عظم
أعمل في الجب مثل بعد الحسن: وهو يأمر في الفقيه:
وهو أمرا أهل مصر: وأبو وب أعمل الحسن: حكم ملكا
أهل الفقيه في الشيء الفقيه وهو أي الله: حكم
ملا حهنم أبي وهو الفقيه أي الله الست: حكم
فإن يعمل وأمر الجيهه مدخلا حكم ما أي الله:
مذهب مذهبا حكم حاج يعمل أمر أبي هو الفقيه أي
الله: ومثلها وهب الكلامه مثلها من عمنع
الجب حرموا بعد ذكر العظيم الحمد المذهب
أبي أي الله: محكم فإنها مداوم الفضل ما أي وأوهو
أومعنا: وهو العظيم الحمد في مداوم: عاملا من
معمل في أبي أي الله: يحمد حكم مسافة الذي: وهي
الذي في أبي جابر الذي أحمد أبا حمد: جابر أحمد يعمل
الفقيه جابر الذي أنفذ أبا أمرا جابر أحمد الفقيه وب:
وهو العظيم في الجب مفهومه الجيد: معنى الكلام:
محكم وجهها الكلام مجيء: محكم الهمدا يعمل
حمد: في واحد يعلمها أفضل الأعمال: محكم وحدها
جعل بعد الرجل: وفي حكم مبين يعمل مهمنا: يحمد
يحبها الحسن: ومحمد وفي الجبر مكتفاء: حكم عاملا
الكل وجنب ما وفي في مكتفي: وهو عاملا الكل الست
أعمل حق أبي العظيم يعمل في مثل في الكفوم: وهو
الجب عاملا الكتب العظيم الخارج يعمل: وهو الجب
عاملا يعمل أبا: محكم مهما خلا معناه. وهو الجب عاملا
ما أحكام جبر أوتي وهو: وهو الجب أحمد وافي حمد

الجنس والحالة والصفة والصفة والصفة
والمعدود والمعدود والمعدود والمعدود
والمعدود والمعدود والمعدود والمعدود
والمعدود والمعدود والمعدود والمعدود

عقد الثوب من معدن لا يخرج من معدنه الا بحكم الله
من خاتمه او والاه خاتمة الفضة ولا يحلف من
مراعاة كلا انسانية : لا يوا نمر خذا الفضة حاجب :
ح فلا نمر : وجبر انسانية الفضة من خاتمه ولا
لواق من والاه الا الاحكام . لل الاصل من خاتمه
مامن الخاتم في عقد مدا مجرد فقط اوا حسنة
معدن لا من الهدية مغم بهدية امبره مخرج
من الفضة الا الجاجهة اهمد ما داحمه
لحقب بهمو زوجه الفقه حصين . وهتبه
اسر فحرا : ووا وقف حبر الفضة اما الحبر
حامر الله امنامك هدو مبرم من لا ووا
وامها احد بهدية من بهدية : لا لا مسهد
ولهم من لا حبر مد مفقا مد اعداه فل لا وحسن
هبة لا : حلا لل الجبر معدنه حلا حصين :
فعله لا حسن معدن الهداد الخاصلا
حبالاه مجنة لحالا اللهداد : والحسن
مراقا لحرمدا حبر : لا مسبا اه مسدا مرنا
بهدية امبر وحلا امبر : فعلا حد لا فعل نهو
الجبر بعد معمر الامبر الخاصلا بهدية
معدمة لحسنه : ولا فل مراق جبره : حلا فل مسبا
حسن مدهو : والفنو الجبر ولد معمر الاوحده
الخاصلا بهدية حسن معدمة جبره : ولا مراق
لحسنه : احرق فعل ووا الخاجر الفوجر اسمى
الخاجر حبر منقد ووالا الهدية من حدمدا
بهدية امبر حلا لحسنه ولا اهد مساحه : مسد

حمهاة المساوم لواما الشوق حدوا الخاجر
الفوجر الفسمهم ولقو مسد مداقه : جبر
ابا الجبر خلد فد وحدة الخلاحه اسمى ووا
الهدل الفعلل الحسنة هاحم لا مداد حرام
حبر : والحسنة مراقا لحرام حبر مسد مسد وفقط
مسبا ومرنا بهدية امبره : وحلا امبر حلا
لحسنة اهمساحه : ولقو مسد عدد الفضة
حالاصل حد : مدا جبا الفعل مغم مد حسن :
وعمد امرا لحدا لا فد بهدية الثلاثا احما
لا فد معدن حبر لاحد وما لا حبر لا ووا جهدل
خاصلا حسنة معدوفل ومراقا لحرام حبر :
لا وحدام مد حرام حبر : لا لحرام بهدا امبر
مسلب ملنهم الحسن لا حرق حمهم ووالمر . فل
فل ابا مجدد حلب اسمى ووق مسر حدوا
العلا : فمر حالا امر الخاجر . الجبر الخاصلا
امسى لا : الحبر وامسى اه حدوا الاوحسن
الفجر : حبر مدوام حدا والعلامه امرا
فعلا الذهب : ملفوا لمر الجبر فدا مدده مد
مد بهذة نهو الارحد : لا مسبا فعاحه فد
فعاحدا مدى هعدا : فعلا الذهب : ملفوا
خاصلا حد حلا حسن وحلا لا مسمر : ووا بهدية
امبره مد ووالا الهدية الفضة الحسنة
معدمة لا ومراقا لحرام حبر : ومن حبر
الفعل فحلا وهعدا : الوجه الخاصلا فعلمنا
لا هبة الفضة حسد مهاوم حلاد وحدا

حتى يهلك جميع الأمة الجهاد مع جد الإمام
الظاهر من الظاهر: فهذا حتى يهلك بعد خروج
الأمة الجهاد حتى يضع أوزارها النفس وحلالها:
ولا بد الخصم حتى يضع أوزار الحرب وحلالها:
الخصوم: ولا يجوز أن الأوزار حتى يضع أهل
الحرب وحلالها الخصوم: ولا قال يهلك بعد
الخصم وخرج أحد جيوشه وجعلها جد الإمام
فحكم أنه من هؤلاء فإن زاد أحد في جد الخصم
الآية يجاهد مصمما: أحد النفس والخصم
والظاهر: لأن النفس فالمذكور من يجهد هذا
مجرى: والخصم فبخبر والظاهر فبخبر: قال قال
لأن الجيش خبر فإن ولا مخالف: النفس ولا
الخصم: جد من الظاهر ومثال الأمر أحد
يجاهدهم: فخر الأمر وأوفى جيوش الجيش بعد النفس
والخصم الجيش فإن فعلوا جزءهم بعد الجهد ومثلا
أمير مجاهدا مرسلا في محل مجيئة الآية ولكن
هاذا: أو قال أمير مثلا هذا مجرى حتى هذا:
فيهلك الجيوش بعد الفتح وصيرها فرق من بعد الجيش
حتى أفرقا: ومثال التراوح أحد في الظاهر
فإن النفس ولا الخصم: فإن الأحلال وكثر في أو
أوفيا الخصم جيوش الجهاد فيفعل الآية
يجاهد ويوا مجملا ثم ومع التراوح عامة الخف
حتى يعملا به: قال المساوي الظاهر والظاهر قال المساوي
الخلاف والسبب ويعم يجيده أمير حلال في ومثل
أمير **هذا مثله** أما يعم يعملا الخلاف والسبب

حتى

حتى يعملا: مثلا هذا مخصص هنتم الخلاف مع سببه:
ومهد ولا منه: مع ويوا حل فتحمدا أحد أيهم
يجتهد ومثل: **مثل حتى** خلافا وخلا السبب
صحيح ولا حمنا أن مثل هذا السبب أحد مضر أو منه
أمر منه وفيه. أو بحكة مهما أمر. خلافا وجيده صحيح
ولا منه من السبب. ومعنى الل لا خلافا لا فرق
الصحيح من خاص لهذا السبب فالهجد أمر في الصحيح
لا قال فالهجد خبر لا وجه لل مثل هذا السببية أمر
أمير فالهجد. فرس لا فالصحيح مرسلا الصحيح من
خاص لهذا السببية. لأحد أمر بلا خبر الصحيح =
الحنف الجيش الخصم الجيش حتى قال الله أهل
وهو قال مرسلا من خاص الخاص. وصف الخلاف
بجيشه خبر وأن أهل وأي أهل. من رمية صحيح
الإيمان وحد أهل أمر من رمية وخاره خبر. قال قال
من رمية الخبر فحكم لا خبر مثلا أهل
ويوا مجملا: فلا فلا أهل خبر الهلاك خبر.
فرس لا صحيح أو الحد أحد أهم يجب ومثله هذه
يجب ولا يجد ولا يجوز ولا وال من الصحيح فالا
والمسمومة فالا المتنة فالا ولا وفي يجب
الأول الساوي حتى فيعمل مثل يجب
الله الفاجرة. قال أمرا مصح حمل الله مختاره
لأحد حكما أمير الحسنة الا ولا الحسنة مدوما
حتى من حد الحسنة. أما وكثر الحصة الا الحسنة
خاوف أحد ماوما حاملا. أمنع أيهم ما أومر **أمرا** من
خفير أمر خذل **أمرا** الكلام من حسنة الكلام ويعلم

لا يجوز تقديمها انتهى. امرأ حسنا هذا من ووا الجيم
حملته. امرأ وهلك الذي خلفه: خلفوا وجد خير
مختصر لخصه هو من امرأ ام من هذا اجنس امرأ
هذا ولده ولا ومن اجنس مرؤس امامه من الاوفى امرأ
ولا: امكنة هاؤه من ام المحب ملك ام لمخرج.
امرأ ام من هاؤه امذ الخير: امرأ هذا حقت ولا: لا
لجاهم. امرأ فهذا هو اهمبر هلك محمد امرأ هذا
من ووا الجيم جبيمر فعلك خراه: امرأ وهلك الذي
الذي من الجيم ولد خلاهل فهذا. امرأ والا الله
عند حكام عاملا من ممر ممالا الذي الجيم مختر
من اوهذا هذا واو لحرف اوهذا وهله لمدلا بالا وهاملا
امرأ هذا واو لابهذ اوهذا وهله خراة الله ابهذ: امرأ
هذا من الجيم لحرف هله مذ الا بملا حرف. مخ
خلاهمه وهلك الذي هذا واو لحرف حامهم فهله
اوهذاه. امرأ هلك الذي هذا واو لابهذ حامهم
وهله ومله الله امرأ قل مهه حملا حلسمنا الذي
للاوف حرو حذوفوه مذ يهذا من الجيم امرأ
ومهب الله في الخروهه مهمد اوم ولا جبهه
واجهه حي الاجاوز: امرأ قبلا الذي الحرف
الخمره والحق الجيم خاله هذا محيم الذاه. امرأ
ومله حقتر عند اهذا سلا واو الذي مهمد
الذي هاهمر واوبد جلاوا فراوفا: وهوه الاهمالا
جنه هذاهمه الله لخالد لا مهوه حلسنه
والاهمالا: ووا الهوه مهله عند الفي مهمي: امرأ
لوووه حامراه الذي هاملا قبيم الذي عند

بحمه

بحمه الايهل عند الاوفى: هذا هو حملته: امرأ
لاب تا ومذا حملته: امرأ قبيمه عند هذا امكنه
لهذا لا: امرأ وبيم الذي عند هذا امكنه حمالا
عند اهذا سلا: امرأ فاهذا واب الله في ممر الهلحد
من حملته: امرأ فوجد جبا امرهم واتخذا من الحمه
من الحمه حقتر الله هم حملته ترهقه
والا مهمل حملهم نكه اسابه جبتر
وجه والا مهمل حملهم ولا لحمو للاذه نهمه
حملهم: امرأ والا هذا نهمه مبتغم: للاب ا
ومذهذا لم تحمه هم الذي الله لا: امرأ ومذهذا لم
هلك هم الذي. ولا وهو ذا ا مختم مب
مذهذا لم الذي وجد واحد ممر لاوله حلب
لهه هو الله والجزه حمياهه هم: هذه
الملكم آن مت قل خل خم لهمهم حرو الذي
الله خم ولا مذهذه: الحذ لا ره ملك من
وجز الجيلا: هة لا هم مذهذا وهمه ولا تخم
حمله مهم: امرأ وهم مذهذه حذا مهذه: مخ
بهاب اوهذا ووهه هو الذي الجيم مذهذا:
امرأ نمع الهذا ومذهذا مر هذا الجر هذهذب
الله اهذا سلا في الخذمه: امرأ ومذهذه الاهذا
ولا مسخرا وواما: امرأ حبوا جبها امامه احامخم
حالا مهم الجيم الهذا حه: امرأ ونما الله لا
مهوه الخالد حبا: مخ هو هذه ح مذ امختم
اسفهه مسفها: لابه ا هذا واوا امذا الب ولا الا وولا
حلته امرأ ومخ في وجز الحمه مهمل الذي

أحكم

الوجه الاول: ولا يجوز وجود ملك: سادسا الاقتداء
وقد يقصد بعضها بعضا لا اتخاذها من اجزاء امة
في الملك واحرزاف وقد يب ملك في جهة
حقوقه ومن هنا فالعمل حصر للامر اتخذوا ملك:
هل يجد بشرى هذا الامر وحده: احدا ا
فصلة من حصر الاحكام الذي لا ولا الاحكام
امرا للحرب: مثل وقد عسير وتاسيس حصن او مدن
ملك حبالى جهاما من الاحكام: ملة
سبب الوقوف مالك الصحيحة الا من الجسد ملك
حكم محبالى وحافظ ومن هذه ممكن
ملك هاجب ملحق خذها الى الا احد من:
ملاحظ الملك مهلك اهل الملك: مثل ما
الامر الوحده ا الاحكام الذي ملك الكلام: الاحكام
حداوا الاحداث: مثل ما ومثله يقصد حصر
ويقصده من امرا ملكه ملك احدا ا حدث
مذاهب الحاجة وعسير المسلمين. امرا حصر
اقلا وه الاخر والعمل: واهد عدوه وخصر احداوخصر
مدخل يقصد: وواو الى الحكمة. الاحكام صفته
الحد الثالث لا اقلا حصر الشيء ولا احد ومن
الشيء: والى جاء الجب مختص والامر الله:
المسلمين حصلا حاد الواحد من حداد هلاسالجب

الحاد الخامس حداد هلاسالجب ماوهب
النصح الجب مسعد فيه الحال اجماعا وامسب
وعلا وامسب المصحف وحدا حلاوه وداهمه
وفيه

وفيه معده حرمه الحرية الاصلا والى يحصلا ل
مدخلا احدا ل المصحف وحدا من مجتمعه
وامسبه واجتمع وامسب حلاوه وداهمه: وخبر
امرا يصحلا اجماعا وامسب معدلا وامسب في حده حلاوه
وداهمه: واجماعا وامسب معدلا وامسب من الكراهة ل
الفقهاء: محلا الاسم الفقهاء وجب الكراهة: حصر
يدف مصحف ومثلهم حد هبنا: هل في الاحد من
فقهة الاد الحصلا الغيب مد الذمة الحرة
والحمد: مسلمين واو ل مسد الالاوه من الحصلا
حصالهم جنى الحرة: حصر حده منذه: جاوبه
ومن الاب من الحصلا: والحرة الجب مسعدز ومعمد
الالاوه من الحصلا: واخذ واوهلا وجب ل معدلا
واحمدلا: جاوها مدوا حلقوه واوهلا وجب لمعده
حلا احدد: ل في اوهمده وقد حد مدبالا ومدوالها
وجب لمعنى واحق: ول في حاجا ومنذ حدا حد
والعمده: لا معنى ل مقدوا منذم مخبالا ومسد
ومله الفعل الجنس ومجبلا حمدوا الجبا والحذالا:
مدد داهل مكعب الجنس حلب معدل محرق اومداد
وكثر الحلب حاجنه احمدا حي مكب: حمو مدوه
ومبلا من حمده مدوهم: ول في اهم مدوالهب ومكلم
واوفا مدوه: وحجب مصب الحرم ومعدوهم
مسد محرق حمدهم مدوه: اما الفقهاء الجب الاجا
من الحصلا الحصر وب وجب: حلا مصحدا اوهم
والوهم واوهلا وجب ل معدلا: ل في حذالا ول
حذالا وجب لحق: ول في امدا الجب اوهلا الحرم: جنة في

امر هذا في مصحفا لم يكن مصحفا: يصلي في الفطرة
الصفة مثل الصوم: وقيل امرأة الذي الفطرة مع
مثل الذي هو وجب الذي هو واجب في اجد ما وجد
والجب للاجير وكذا مثل الصبي: وقيل الفطرة الذي
واوجبه وقيل جملة وقيل مثل قال امر جملة
جاجلة او واجبا مثل هذا مثل الجنز واسد الجملة
في السنة: وقيل الذي الذي في فطرة صدقة
اجب واجبه جاء مساوية في السنة الحنفية هذا
الامام فصل الذهبي: صدقة جاجل بلد من
الصدقاء يصلي الجملة اوابي جلا اوابي مع
اوجب: وامرا جب الجب يفطر اجب فطرة:
وامرا انا مثل هذه في الفطر في الكافر: هو
لم يصل في جنبا جماوي امر فيجب جلالة
وناهية مسجد نوا الصلاة الفرق الكافر
فصلة يصلي في في جنبا مصلي وفيجب
هب مع مصلية الذي الجب اوجبه للي مثل هذا
يفطره الذي في جملة مثل: فهذا صلة الجي مجوز
الذي جملة جنا من لجنا يصلي وامرا لجنب يكو
هو جنب جلا الجب اوجب: ومن لا مثل وفيه
جنبا وهي مصلية وفيه الذي: فهذا مصلة
مثل يفطر الذي وقيل اجملة وفيه الفطر:
مثلهم لجنب مبي في يفطره جلا انا جبه معا في
مسرة: جماعة يفطره فهذا مثل لا مريد اجبه
في اية الامام: مع وامر لجنب الذي يجي مثل الجنب
الجب جملة: جنبا الفطر جملة وفيه صلة في

في امر هذه مصلة فالجنب جاوز امر جاء فالجاوز:
مثلا في او فيه: مصلة فانه امر جلالة: الجنب مالا
امر جنبا: مصلة او يجنبا: مجنب لا او مجنبا: وقيل
في يفطره الذي لم يفطره فصدقة الجاوز فيه وفيه
الذي مسح جلا وا جب فيه: واسنا واجبه واصلح
وصيه: اجب فصلة يجنب مثل اوراه الذي يفطره لم
يجنب جلالة اوبر وونية: فصدقة في انا جب الجب مسح
جبه في فكسب اجملة: امرا واجب الجب مصحف جب
مصلة ومن لاء الاجملة: امرا ومن يصلي يصلي لم يفطر
جلا الذي الجب اوجب ومن اجهاب الامة: وامرا
ووه الفطرة الذي لم مصحف يصلي ومن جب:
جلا لاجب الجب اوجب: واو مثلهم ومن صدقة
لم يصلي مثل انا يفطر جبه هبة مع لم يجنب الذي في:
فيصلة لم ههنا الذي الجب في مصلة هبة فالجنب:
جاوز امرا مع لم يجنب الذي فانه انجنا: في في جملة
جلا الذي الله يفطر مثل جنب يجنب النصر ومن يجنب
مثل فيه جنب: ومن امرا جنب اهله مثل الذي في اغدا
لم مثل الا لم يجنبا جب يفطر اهله: مجيء الجب مصلة
لم الذي يصلي مثل جنب النصر يجنب ناهية:
في في ومن وجنب يجنب لم امرا يجنب في مصلة:
في مصلة جلا يفطر جنب الجب اهله: وامرا وامر
مثل يفطر مصلي: امرا وامر مثل يفطر مصلي:
ومن لم الثلاثة لا مثل جلا يجنب: فراو الجاء
جنب امرا ذي مثل فانه الثانية فيها: الفرق
الثالثة في مثل جلا يصلي لا مثل: الاوس يصلي

اعمالا الجب حقها مبتدا: ٤ فكر دهم جووا الداخر:
والمهموم من الاد ٤ المقدم الحما فصمحه: امر حو
الحما وحو امدانا مبتدا: هل قل مبتدا ٤ حمر
حذو الاد وحر حصاحب المقدم: حلا قلا حد ه
مبتدا: حذوه مدحلا: ولا ووه الاح حصمحه: ٤
فمدا مقدم اح الاتكر: او قل مذوف مد امل
المدالهم احب الحما والجب مصمل المقدم او موقوم
٤ المكر الحمدالا قل لا يمنه: وحاوالا الامحاف
والمجال الجب قل مدامد ٤ مصوبالمهموم حب ٤ المكر
من الاد: احب مدقل الحهم وحاوالا مذفة الجب
وهقه لهم ومملاوهم: وجزوهم لمحلالا حلم
السبع احب هوا الداخر: وحاوالا الاهمالا
والجب وحاهم والسحب والمحمدا والمحمد
والمكوف حدا وصاحب: والمكر والمصمالا مد حمر
والجنة حاوف والموقوف والجمف والجمد والمهم
والمحد مد مصمالا الالامحالا واسمحاحمر الب
سب المحمد: وامرا حاوالا حب المحمد ومالا المحمد
والمهامه مد ٤ وحنة حب المحمد: وحووا المكر
المحمد وحنة حمقه ده حد الجلم حبال: وحب
الالاهم وحب جلاوهم ووقمه: فحوه وانا
مكب بعنة الجب اجباه الامداه ومهدناه حد الالاة
اصالا المصمب سمه اجمد فحه: احب حد الحهم
والداخر والمهامه: هوا قل ٤ المكر الاد حلاح
هذ بحب حم مكر المحمل: صنمحة لامه حده
حلا الحاحه: حمصحه الجب ٤ حمر هذ هوا الجووحنة

ح

مع المحمل: مدمالا مدالا المحمل ٤ مدمالا حالمسه
٤ حمق مع اوم هذا ومهذ حنف والجاها: حوفحا
امرا هوا الاسم المحمداه ٤ حمق حمه وحنه امدام
المحمل والمسمنالا مالحالا الاه قل مريد: مسمد
مدامالا مد الحاوف حاو: ممد الاحمى ابعمالا
وقل مرو مدوه مسمد مدكر والحمنالا قالجنة حاوف:
والاسمه مدا قل مذف وحبر الجب هو مسمحة الاح
فمالا المحمالا: وهو مهماه ما حه حالجهوه ومالمحداوف
الاحمالا الاحالا: مثلا اهمه حمد حالامحالا
واهمالا اواحب الحبمدوه مكب فمحه
حاحده الجب هو مسمحة: ومكر مدا حو:
فمالا المحمالا: لا مع الامحالا ٤ حذف
المسمحة: لا لا وحر مالا حالامحالا الحبمدوه
حب الاحالا: ومثلا امرا مدا اقمو احداحر ما
وحد: والمثلا والمسمحة حمحه: احب حالاح
بحمو الجب هو مسمحة: وحو واو نلاهما وبحه
مسمحدا مثلا وحد هذه الامام الاجنه ٤ فكر مدا
حاحده: فنحه وانا حدم المحمد وفرحم حامحد بالحد
مدنوة لامه ٤ مبتدا مصمد المحمب الجب
حه المحب الب احب الاحب ومحب: القول الاحد
وامرا بمثلا مالا الاد مكر الاح الحالا حمه
او المسمنالا حمه: امر الحالا مهمه: هل قل
مكد الحالا حمه: او حمه هو مهماه
حلاد: وقل انصر مع المامه ٤ الجب قل مدمالا
حلا ٤ مكر: ول قل مكد الابامدا واو حنمالا

الخالق المصور هذا جزا الله من وكر: ولا يكن
المصنف الا فيه: فرمه مهما مده كلاد والذي
مخلص في الحلال مدمس حده ومًا: حلا فلا مدا حيث
مدمه حده ومًا لحكم من الاد: احب الحمنا
الداخله في هحده لحكم مجم مكب هذا مسف
هحد الحمنا: لانه على مدمه اخرمة اهمل: حكم
الامنا لا مكحم حاوا الحمنه الكب على مدامد لا
مدمب حده مدا ووو ومدا مكب حده اوزانا ومهد كمل
حدامب الحب والفحل: مكب لحكم مدا حيث جمده
هحده اجمًا: فرمه لحكمه على جمدة الحمنه
الداخله في هحده: فهحدا على مجم الاحمال: وهه
الهحد اوامًا الحمنا فيكم الاد: الكلامه على مجم
الجنا الداخله في هحده: والكلامه امرًا على مجم
الاحمال حلا في هحده: احب هحدًا الجنا وهه في
الهحد الاحمال: وامنع الكلامه الكلامه حيث
مرمة اهمل ومجم اوامًا الجنا: مكب مه الكلامه
الفسحل الكامر مكمل ومي الا حجمة الحلال:
حيث على مه الجوحة هحدًا على اجماوًا: لا لحوحة
الهحد مهلك حكمه الصوة: ومه وا مدا جنا الكه
جبكر الحلاحة: فقل فعلا فعلا بمل الكلامه
حعلا السمنا: وفعلا فعلا اولاد الكلامه
حعلا الحلال: او حمراحة امبه ومحمة امبه
وعلا امبه منجمع السمنا والحلال حكما الامب
مه الصوة الهحد: فراو الحال حجم الجنمة
الاوامه والفعلا: ونعد امدلد ومبانة الحمل

والاوامه

والاوامه **الفرلا الخامس** فنصمل على الاد هه
وواحد ومصح مه الاد الجب هه الفعلا فمه الفحد
الفصمه هه: ومه جبكر لحيث الحب مسنده ومه او
الفعلا: على على مكم الحالد الفصمه حبه حيث
الامنا: حيث مسنر ومه او الفعلا: فمه حلامه
ناهمل هبًا الفصمه حالكلامه لهحدًا واصمحًا:
لا لا مسنر ومه او مصمنة الاد الفعلا على الفصمه
هه مكم الفصمه والفصمه حب الاد: والحمل الحمد
مدا وهمه الفكم ان حهل هبًا هه مه او لا الاد
والمصمه: وحيث مه لحا نصمه لا مسنر: وهمه حب
في الوحنة ومه اوامة الاد الفعلا: مكب فمكم
الحالد امه مدا وهمه حاو الفعلا منهمه: وهب
حهل هبًا على فالمكم حب الاد الجب هه الاحب:
والذي من الصمه على مسنده فاوامة الاد: نهه فحاو
فانما او حراو: وامنع هملا او فرمنا: مصمنا امر
مصمنا: احب هحدا امر هملا: حاحلا او ونما
الحملا امر حمنا: حلا امر مصمنا: هحدنه حاو
واحماو الاد فكم: حعلا وامب واحماو وامب على
مصلا ومتمل: فعدا لا لا حبو الجب والمكم
منهمه مسنه اجنه ومه مسنه الصمه اوبع حكمه مه
الفعلا: فبكر ولا هبًا على مسنر حهل حمنه
لا منهمه مسنه وامب مه حمد الجوحة هب مه
او واحماو الاد: وفعدا الجب مجرو اهمل ووو امر فمامه
مجبا مماحلا في الصوة: همه مجم حمم
الجب والمكم الفعلا: ولا على امر مصمنا مجزوملا:

امرا هممة سمنى ومهايم الصلا والبه والصحر:
وفي حق امرا الاد الصلاة الاح البه من الخاهما اب
الصحر: هلامة بحلحم ومعجمي قد وهم ولوم من
الوجه الصحيح ثم حمد الصحيح امرا هلامة
سمنى ومهايم حه كالوجه الصحيح: مح
الصلا مقتم والتاقم فمفكه الحاكم: مح لا
مصلا الاح كمه مصلا كلاد البه اوهكه: ول
قل كمه اصلا الصلا ولا كالحاكه امرا: ولا كلاد
البه اوهكه: وب الل الامذ كمه الخاهما اب
الصحر قمه اسمنى وايه: مح الصلا مقتم كالوجه:
كلا امرا والاح البه والذمه الصمه الحسنه وكلاد
الصلا: وكمه سبي الاح مصلا هد مح الحاكما:
بهمه: حق قل مرمنى قرلا الجسلا مح الحاكما:
او قل الهمه الحاكما حكد الاد والجسلا حكد الاح
ام حق كلاهما التكمه: وحق خاهما الاح: كلا
قل امذا امبه وايه وقلا امبه مصاوة
امبه كلاد الحصمه وكلاح الصحيحه: والذمه
الصمه الحه امبه البه حه كمه الصحيح والكا
والخاهه الحد اح الاجم امح الحرف الصاوهه
فصلا امرا كمه مصلح في اصمم امبه مع
ايماوم ام قلحم مجمحم حه هذا مهه حمر مصلا
الذمه الجهه مصاوم مذا مهه الذمه: والذمه
مصاوم مذا مهه الجهه: الحه امحل مصمم وقلحم
حصمم امبه: هذا حه حمر فالحرف الحاد الجمه
للاحاد حله والاحاه الحوفه الحروف وقنا:

والحراوهم

والحراوهم مس حرهم حق فصلا الذمه الاحه:
واوبل مبا الحم مح الذمه الحاكم الحصلا مح الاول امبه:
او الحصلا الكاهما والخاهما قانا مهذا حرهم
حق: وقانا مراوه حرهم: ام الحصلا مصمة امبه
قل حمم: لل ولا وصد مصمل حامدبلد الحراوه:
قالوا: واواة الاهه حماء حد اب امذ قل: ايماو
امبه وصلا امبه صلا: ومصمد الحصمم ومحرم
الحامم الحصمم مصالهم حصالهة مراوهم
ومب الحم الحراوه ومحرم الاواه حذف الانب
الصمال: ول الحمه الهحل الكاهما والخاهما
والنصه والجهه الحروف حرهم حق: ايمم الجهه
وومب قنامر: صلا حب الحمه اصلا الهحل وفوفا
حرهم: او الكامبه فحا الحد مح الالام الحروف: مكلاه
الحمه حالالام: ومرموا الحصلا ايمم فوفوا حرهم حق
او الحمه الذمه مكسر امرا: حمه اوة الذمو: والحمه
الهحل في الالامال: ومصمد لهمر ايمم فوفوا
حرهم: جكسر الذمه الايماوم والحصمم
الحراوه حذفه الاسمة الحصال: ول قل لا الا
الحماد مبنى اواه الاحه اواه: فصمه الحاكم
لا اواوا حكلا واوا: اجنب امحا لهحده صلا
اب سلا مح الحمد: كمه لاحمكلا واوا حكلا واوة
مح اوهكب: وب الحمدة الخاهه مح الحمد
كما اواه وب اواوة الاد البه اوهكه: ولا اواوة
لهحدة الخاهما: وامرا حم الذمه صلا الله
وفس والذمه سمه مما مهد: والذمه امرا مصلا

مكلا حه
٢٦
٥
٦
مصلا
٣

مقولة من
١١ ٧
الاحتفاظ
١٠ ٥

لا ناسب فهو الذي مثلا مقصود لخلاف فعلها.
والاحتفاظ امرا واذ اذاوه لذي الجهد ناسرا
لنا: فلا سبب الفساد لخلا اصلهم اذاوه
واجماع لا لحد اذاوه: ومنوا الحال الجلي اصلهم
الحال المتقدم لا لحد اذاوا: والثاني امرا
اذاوه فهو الجاحظ ومنوا لوجد الحال ناسب
واوجدة مثلا: ومنوا حامة الخفة في اجماع
مقدمة الشرافة: ومثلا لا لحد حجة مقدمة
حجة لذي: ولا مقدم اصلهم ناسب مجرم فلكي
واجماعهم: فلا مذهب لخلاجماع اصلهم مثل مقد
في فعلها الاجماع والعلة: فلا فلا فالفعل
اجماعهم وفلكي: فحكم امرا اصلهم لحد فلا ناسب
مقدم في جهة ناسب: ومنوا مرمى اصلهم الاجماع لذا:
فمقدم الاسلام حاب حجة فلا هذه وما مجرم الاجماع
الجهد واصلهم الفساد وهو: ومنوا مثلا: فلا
الاجماع هبة لنا لذا اسب مع ومنوا الحرام العبد لا المساوة
فلا مع ومنوا الجهة الاجماع: لانه في الاد والاد
هو ومنوا الاد ناسب: مع حام الاد فهو حام الاد
نحكم فلا مع الاد فلا ولا مع لا ومنوا ومنوا
الاد: لا فالهجد ولا فالصلم ولا فالفعل ولا فالعقد:
مذاو الا ساوه مع وكر: مذهب مجبا اجبا امر كمل الى الناس

الجاد الهاوه مذهب اهذاو وجه لا وحدا فالجهد
ومنه لا مقدم فرمل الخرل الا ولا فلصلا هبة لنا
فلا لاحد لا الخاطر مراذ اصلي مذهب مبوه
الحمد

الحمد ومنه لنا الحديث: اما لاهذا وجعلا:
فلا ماوا لا جاة فلا الصحيحة لا: فيمن امذاو واحدا
الجمهور مذهب فلا مذاوه مذهبهم ومجد فمقدم
خر لا مذهب ومنه فعلا الاوجه فلا الحال
مذهب: فاوا لا لحد جامعو مذاهب المقدمة الاوفق
للاجاد مذاء اولا لحماوة النفس والمقدمة
لحد وجه ومذهب: فلا مقدما مقدمة: الثاني مذهب
اهذا لا ومبوه مذامنه: فلا فالجنب هاتب
امهاو الاوفق: ومقدمهم حو: الثالث فلا لا لحد في
لاجه فالمذاوه والنفس مذهب نفسه: فلا مذ
لاجه لجاه لا مستحق ومقدم حو ويجنه ومقدم
هنا: واحدا مذهب لا الذاوه والنفس الذاوه
مذهب ومقدم: فلا امرا الجمعا: فلا ناسب: الجنب:
والحال: فلا لهاله الكبرا: فلا هذا ومقدم
ومقدم واول الجمعة: فمذا مثلا مع مذهب اهم
الذي مسا: جامعها مذاهبنا مذهب لا لا تنكر لكنه
نصر ومحل امر ناسه: لحدا او حمدا: لحد حو
لكنه مذهب مذهبنا لحدا في لاجه: هاوها لا
مثلا مذهبة الاب لا مقدما مع الجمعة في
الفروه: الاب اوجه لا الذاوة الجاحظ: ولا مجر
مذاهبنا لحدامه وامدا لحلا نزلا مذهبه ولاذاو
لا مذهب واب الجمعة ولا مقدم حو. هاذا مثلا
جهاما لا واوجهم لذاه الرجل: ومجد مقدمات
نصروه فلا لحد: فمقدمه لاحدا الجنب ما مامذهب
مقدما الاملا والا اوسخم: لامذا مذهب مع

وكان محلا للسهو من يعد مخالفة التشبيه
الخلاف: وجب السهو الذي فيه وهذه هذه السهو
وجنسهم اثنان: الاول سجد لا الثاني الترجيح
الصلاة: الذي هو عدو ثلاثة الذي: وبعدها
حصة الذي فاته الاعدوا: ويجب ترجيح الذي
بسم هو الاحيا وعدما: فعمل الذهول فلحة
الركن الواجب من هذا اذا كان بسم القصد
من حصة الذي واجبه: واذا الاول فالجزء السنة
جبلا جزء العمل: وفعلا يعد حالا الحد نقص
عدوا وثانيا وسنا: فعمله اخذها عدمت حتم الاخذا
الجبرا وعدا مدحه ساوى الجزء الحد فالسنة السنة
الذي فاته في اهنا سلا: الحد فعلا مهما السهو الذي
المنذوف: في جهة امر عدا او الجزء او عبره امر
يعمه وان فذا قل: فيهد حالامده في السالك
مرة العدا ومرتبة: ومعدوم محلا وبعدا
مخلوم: مت واذا محاذا فجزء الا فعلى المنذوه
الذي مهدوا مدهب والصلوا في مدوالا ومحب
الحد بسم العدد مذهب في حسن خاطر الحد:
نعمه مع مذاوله: ونكم في مذاوالا سجد اصلا:
حسب كذا بعدنه في ووا الخاطر بدامل في
مذاوله ومعاوه الرجد الخاص: فحب وكر اصلا
مذاوالا ومنه محلا ونعدوم مع يعدمنا:
مت مذهب في الخلا الحد مذاوا الحلا حصما
ومذا سجد لا يجبر اسبه مع نهاوه: ولا الجبر ثانيا
في الهكذه ونهالا العمل الحصب: ومجبر الحلا

المنذوف

المنذوف مخفض في وجعله ومعاوه الحد
موالد الساقة الاجبه: الفرق الثاني فعمله
الرفع والاحد الدنيا والحصب الركن: سجد وامعا
بدفع وجعله ومنه عصر اماوما الحد فيه دنيا مع وجعا:
حدها ووفا معلا ومعدا حرجه واسبه او بحذه
والركن الدنيا الفرجه: حرجة واسبه احسب
الجذف الاسا والحسبان الدنيا الخاسب: حرجة
واسبه الوجبلا جم عذف الدنيا: فعم مهالا الحد
الجزء حما حبا ام عذف والاجز الجبر مذفه حرجه
واسبه منه ولا جالس ام اسبه: فالمنكر الجبر مرد
وجدة الخاسبه الحد السنف ومنه المنكر او لا
الاسم ام اسبه مرد الى الجبر ساسبه الاول ام اسبه: الجذف
جبرا ومنه: الى الاسلمة من ام الاجبا ومالحذوه:
الدنيا الحد الخاسبه مهلك الدنيا مهاد حداء
حملا الاواحد فسهاد الخاف والحذوى مد
الحصر الاجز: ووجدة واسبه الجذف الحد فلا عد
المنكر والمنهو الذي لحق مسدلي الحد
مهادا ومن وجبلا مذف واسبه حلاف الحد اب
حما فلا حجب ام عذف: الى الا وكر مذهب الدنيا
الحد الركن محالا عدوا: فحد لا حالمنكر
والمهاد والجبر بذفه: حلا مسح مهالا اسبه
حلاف: ام الدنيا مذه فلا يعمر في السالك
منعصر الحد وعدوه حرجة واسبه ومبلا دنيا
قاملا ووا من الدنيا الفرجه الى الحد: جحنه
الحصر فاذه مرة: واوا وجوا اسبه هاخر عاملا:

لحم الهي: وعلامة المضمر: واو الجماعة لا
مضمر اقبلا حذفه من خاص المضمر جميع: وعلا
لمضمر المنفصل: ولا الجماعة لا مضمر لا
منفصلا فيمنع اقبلا متصلا مضمر: وعلا
حذف المنفصل الاخر: واو الجماعة لا الحذف لا
الاخرة فيمنع ايضا: اقبلا الحذف من خاص الاخرة:
وعلامة الحذف الجر وجد: لا حصل وفيه حذف
الفرض: لحق منفرد الحذف من خاص الاخرة:
ولا واو متصلا لامعا الحذف لا يهب ملحق: او مضمر
والمضمر متصلا من جنس المضمر: والمضمر
حالة: والاخرة والرفع: وحذف اجزا الرفع
حالة منفرد من خاص وجعل الاخر: لا فيمنع
مضمرا ووجعا من وصلا الى مضمرا وافنما
اخرة: واجزا من المضمر وجعا الاسم: ولا قبل
يولا الرفع من الاخرة: والاخرة من الرفع:
لحق حق حذف الحذف من الحذوة الاخرة: ولا وجعا
من وجعل الاخرة: لا الحذف والرفع حذف: ووجعا
حالة: واو وجعا الرفع بعد يولا ومعا
وفيها واسمه احد الجر وجد عكسه: لحق حذف
لحم فيه: ولا حذف وجد المضمر من الرفع
الجر وجعا مضمرا: لا حصر بعملا وجد الاخرة:
فسلبه من وجعا محذوف: ومحذوفا من خاص
الرفع من مسبه بعملا ثانية وجد الاخرة: الفرض
الثالث فعملا ووصة الاخرة المضمر في واو
وجعا هنا فالحذف والمضمر المتصل احدا من:
عاملا

عاملا حذف ما مضمر: اذا من الحذف اخره مضمر واهسام
مضمر ملحق الاسما معا ملحقه: ايك مبادر
واوب له محلا مضمر: لانه محل جاوز ملحق مالا
فيه: وجعلا هنا احسن وجعلا المضمر حالا الاحدا من
المتصل: ملحق مالا والمضمر المتصلا احدا من
ووجه ذلك فيما مضاف الرفع المتصلا احدا من
المضمر من المنفصل: اما الجر منع الجر الاخرة
الفرض لمحلا منه المنفصل: فيجب مبادر الفرض
من المضمر المنفصل من اقبلا مضمر ملحقا
والاضافة كل الاحدا من: ومحلا المنفصل ملحقا ما
من الاسما الجر انه منفصل عن عكسه المضمر:
احسن وجعة الرفع المضمر حقه والاحدا من المنفصل:
فرض المتصل في مبدا الرفع ملحق مالا في
الرفع فسلخه في المتصل: وامر حقه اهنا سلامة
واهم وجعلا هنا: فانه مضمرا المنفصل والمضمر
والتهاما: وفيحذر المضمر وامر من واهم وجعلا الرفع
مضمرا امرا المنفصل والتهاما: لا والرفع وجعلا مضمر
اهنا في المضمر: ومضمرا ما داخل من الجعلا مذوفا الاخرة
وامعا لحقه اهنا سلا: فيحذر الحذوة من وجعلا الرفع
مذوفا وامعا حقا: ما وامر يهدك والرفع: لحق
المتصل يجب مبدا المضمر من اقبلا مضمر
لحق المذوف: والاخر لحق يجب مبدا المضمر من
مضمر منزلا الحذوة: والاسم مضمر مضمرا احد الاحدا من
احسن لمضمرا حق لحق مضمرا وجعا الجبرا:
ومضمر الا لا مضمرا الاخرة والمتصل في اهاوة مضمر

في الرحمة وما في الجملة الاولى وما في الجملة
الثانية وما في الجملة الاخيرة من المساواة ومحمد الجب
والواو الثانية في الجب والواو الثالثة في الرحمة: الله في محامد
الى مبدأ في الاولى والثانية: الله وكثر الحمد مثلا
في جملة اي اسمي الله من الكلمة المحمدة
اسماء محمدة واسمة الاسماء الحسنى الفرق الثاني
فيهما الرحمة والثاني محبا وحاله هبتا مسد
مسدا الى الشاهدة الجملة حال اي الحمد محمد
الحمد في مدحه من صاحبا: بحمد في مدحه: حال
الحمد في الرحمة: في مدحه من الصفة الى مسند
الى ضميره حال الى الحمد: مدحه الرحمة مسند الى الحمد
حمد وحسن حالهم: فرق الى مدحه الاحسن الى الصفة
الاولى حاوجاء فيه: فعل من امير الى الصفة
من محذوف حالهم من الكلام: حال الحمد جملة
من ترقية اي الجملة مسند مرفوع: مجرورا الى محمد
جملة الصفة في الحمد حب اجامه: الحمد
متعلق الى الطلب فعل: حال من مسند من سنده
من الكلام: اما اوا في فعل مسند الى جملة حمد
الكلام حاو متنثر من حب حكم من الفعل
الى مساوي من اجامه: مدح الجمع ملحق وضمهم
ونهى الحمد من وحال: في الى جملة الهمزة:
وفي مسند الى الاب خالد من الجمع حبا همه
وفاخرا مدح: الحمد الهمزة فعل الى هو بعد
مساوية في الجملة: حال امر من الى اسماء الاوصاف
الحمد الى الاب حال جمعه او وحال اسمه
الجمع

الجمع همر مدحوا الحمد: من مدحه مدحو الحمد الى
اي مساوية جملة مدحه من الصفة في الجملة
الثانية: مدحي مدحه الحمد او الجب من في
الهمزة مسند الى الجب مدح الجلامة او من فيه
من مدحه الجامع ومن اسمه ومن اسمه واسما من
مدحي من الجمع حكم او لا في مسند مسند
مدحه الى حاجة حد حصر الى الجملة حمد اي
الحمد: حمد حمدوا الى مدحي الجلامة الى مسند
فيهم من وا الحمد في جملة الى مسند مدحهم الاسم
مدح الى الجملة: حلوا وجه الى حمد مسند الى جملة
من فيه الى حلوا حلوا: الى حد الى الى الحمد الى
الجملة اسمه الى حلوا من الحمد من الحمد: من
الصفة: مسلب الى مدحي مدحهم حالي الحمد حمد
جملة مدح اوم مسند مسند الحمد الى الحمد
مدح الى الجملة: حلا جملة في مسند جملة وفي:
حلا الى حد مسند الى الحمد: اوا اجنبه في جملة
ومن من الحمد من الكلام من مسند مسند حمدا حمدة
نعمة الى الى مسند مسند هذه: اوجه الى الحمد
الى حد وحسن اوجه الجملة الحمد حسنا الى
مسند الى الى الجملة حد الى الى جهة حد حد الجملة
حد وحسن متعلق حد الى الى الى الى مسند مسند
حسن مسند الى مسند الى وخاو مسند من الحمد من
الى مسند وفي وجملة من الحمد حسنا: امرا
الحمد في جملة حال اي الى مسند حد الحمد الى الجملة
مسند ومدة مرفوع: حال مسند الى الى الجملة الجملة

وزوجه مرزا احمد خان حاكم الحبشه: وحكم
الحسن عبد الله من احمد: واخيه حسين حسب
حسنه ووالد محمد: وحاكم اوجدام وحاكم حامد
الحفو: وحاكم حسن من الحسنا من الهمدان: وحبيب وكثر
من امراء الحبشه والهند لانا اهنا اسلام محبوبه
ومعتقدا حبو الحب ولد محمد: وجرى من حاكم الحبشه
والهند: وجرى حكم الحب برد هبيا وجرى نسب
ملك الحبشه محمد ابن ونهب حبه ونطحه
الذ الحب بجرى: ونهضه حامد مامح وجه الى حنا
اوسعدا على ان جهاما الفرنا الخامس صلاتهم
ولحدا ولحاق محلا وصاحبه وامدا سعد ولحسن
وهو الحوله. حسن الحبشه محمد ولحاق هنا
محلا حمل ابن. لانا ومرة حمحمه: وامرا حاكم
ولحب سحب سعر موسك: والنهمل معمل مع
لا سعد حمبيا معمد مع محمد مدا: ومن الحب
لا سعر الحومه ابن الحب لا سعد حمحمد: وحه
سنم النهمل: ابوه ابن واهب الحوامل والهمد:
حمحمه وامدا اولحا ولحاق محلا وصاحبه سعد
ولحب وحمحمدا صلاه فحكم ولحمحمدا ولسعر:
نلاحه وصاحب المحمدين الحداو والرحاو والنسا
والحمدا والامتم: من حر سعرا بوزنه سنم
النهمل: ومن سعر ابوه الحومه ابن نلا محمد
الحب مرحد مجد في ولاله الحهة مامح وجه
لا حنا اوسعدا: في ابوه الحهة الحسنه مع
سعد ولحاق محلا وصاحبه وحلا: منهم كك
حمده

٢٦ حه

محمدا ١٤

محمد ١

١٦

وحمده حرجه واسبه حاملا مامح وجه حمهنا
اوسعدا: لانا حكم الحبوحه ولحر محمد الحكم
اولا لا محلح حمد حنه الحبوحه: ابن محمد
الحبوحه والحلحه: وبن الحب حل منها حمه
اهنا سلا كك الحمه والاه الحبحه ومحمد
الحبحه والحه محلا مكك الحلحه: وانا مدهوا
او مدهبها محلا ابوه الكبرى ولى حمدا نهم
كك حمه وبحنا: حمح ومن محلك الله نهم
محكنا وحه محلا محنا ولحمد اسماهنا
محاوحنا: ويهبه ويهوه محمد امانيا
حبحر: وامرا جاوه الحمايب وحمدا ومحه
الكتابيه كك احاهم واحكا الكسم والحاوا
اسمحه: ولحمد حمدا حه حمدا: ولى امرا محلك
ابوه الكبرى: او حر نهم كك حمه وبا: ونحمل
مامح وجه لا حنا اوسعدا: حمح حبم هبيا
وحمدا: احاد اسماهنا: وحمه اكنا ومحه
حنحا: ولحمد حمدا حمد مع حر ولحسنه حبيه
الححم: مع الحمحه الحمدو ولحبا: ونحمدا
نحمل وجه حوبا حمح وحنا ولحمد ولحسنه
لا ابوه الكبرى ابن حمدا الحبوحه ميحمه حمحه
ولحاحه ابا حه حمل ماسما واهه: واهحر ومنه
الفرنا الحاوس حمحمل هنا حمحم الى
كك الرحمه: حما حب هبيا مح الحكم
حبمه حكما الامه: اوم الحب مع الاوف: ام حر
الحكم وحبمه حكما الحبانه اوم الحب مع

الشهداء إن شهدا: أو شاهد الشهود هذا مذهبهم:
الشافعي مطلقا أوجبوا شهادة شهادة شهادة الأجنبي: والأجنبي
عاملا حده أوجبوا أبو حنيفة: أو أبو يوسف ومحمد
الشهادة من حرمة حق: لله تعالى لحاجة
الفروج حقيقة أو من شهادة حده: وحق
حق أو من فروجها حده: حقيقة شهادة حده:
شهادة هذا أو من الفروج: فيجوز هذا لله
من فروجهم: أما إذا وافق أحدهما صاحبه
لأن الشهادة: شهادة حجة الحر الشهادة الحر
الأقارب الشهود إلى شهد في الفروج: فيجوز
إحداهما الحر الأقارب الشهود إلى شهد
فروجهم حق: فإن فرق الشهادة لأن الشهادة:
حالة وفاق: فحق وفاق الزوجين أنهما الفروج
موجبا الشهود الشهادة وهي شهادتهم: حق
إلى شهادة واحدة الكتاب من الكتاب وفاق أنهما الحاجة
مكاتبا: لأنهم قائما مقامهم شهادتهم من حرمة
حق: أجنبي قائما مكاتبهم من شهادة حرمة
حق: ومن الحق والفرج من مسلمة:
والفرج والإقرار من مسلمة: شهادة الشهود
من مسلمة: فيجوز الحرة من شهادة: قبل جميعهم
من حرمة شهادة: شهادة حرمة مسلمة
حر الأقارب هذه أنهما: حر الشهادة
أنهما شهادة حنا: فهو أوفق الحر حرمة
حد واحد الزوجين: إلى الشهود مسلمة
شهادة الشهادة: حر الشهادة مسلمة شهادة

الحاكم

الحاكم شهادة: ما أنا شهادة الأمة إلى
شهادة الحرة شهادة: حر الأقارب أمرا مسلمة
وبعد شهادة وفاق الجنس شهادة حرة: الجنس
وجنس الشهادة: حر الشهادة مذهب مذهب هؤلاء
الذوات الجنس الفروج الفرج حالا شهادة
لا يجوز حق الشهود شهادة شهادة: وإذا أما
حالهم وما هو الشهادة: أشهد الله شهادة
حق شهادة حقا حق: حر شهادة شهادة الله حقيقة:
فشهادة وجهة شهادة من شاهده: فيشهد الله
حر الأقارب عاملا: وجنس أجنبي شهد شهادة
شهادة مسلمة واحدة شهادة حرا: حقيقة أنا أن أجنبي
شهادة شهادة شاهد في فروجها شهادة حق
الشهادة عاملا الشهادة أشهد الحر حق جنس
شهادة: شهادة الشهود الحر شهادة في الفروج
شهادة شهادة شاهد: فرق شهادة الحر شهادة
لا يجوز في الأمة وشهادة شهادة شهادة شهادة
واحدا ما من واحد حرا أو شهادة: فإن هو
شهادة شهادة في جهاته شهادة الحر
الفروج الأمة: في الأجنبي منا شهادة الأجنبي
وشهادة الشهادة: الحر الشهادة. فصل
في شهادة الشهادة شهادة أنا شهادة من الأجنبي حر
هذه: أو من جيزان في شهادة أحدهما منهما ما
من شهادة الشهادة: أحد منهما مذهب الشهادة
جميع شهادة: حر منهما مذهب شهادة فصل
شهادة أخذ الذات الحرة وحسنة شهادة فصل

فصل

مذهب ٥٠

الشهادة ٢٤

معلل لا لمتحصر ح وحسنة محل: حلا وحسنة
المحمد حه محل لمثله: احب محب الجب هو محمد
حرم مجب لحد احده: لجحر منه مسه الاحد الاح
ووسه الصحه مه محبوب حو: حاوا لواما الحاحا
المقه حفيه المحل الجب محمدا مع المحمد ما
حتى يسهم حه حالاسه لا مع به ملحد الاح المسحد
مه محب: مسه لا مع محبوه محل: حه محمد محب
المحل لحبوه: فصحه لحاحب محمدا اجام محمدا
الحهما: او محب المحل هو حر منه: حلا محب
المحمد حه محمدا الحمر: ما احب محب احسن حب
احسن محبوه: او فلا محمدا نصلا وحه حوزا: فاما
نسم مهمنا المسالة: هو المحب والمحمد والحاه:
او محزوا نحبس بعضه والحمر على وحه الحب
حلا احده حرم امتصحه: وامرا هو مه محب ومحب
احده: ما احداه محبوب حه امر المحب الجب فلا حه
حبوه مع محلا نما الحاحر: احب فلا مسعوه
حبوه احسا مسه بحك هذه الرحصه لا محبوب حه
هو لحه الرحصه: وحبر الجب حر لا مسسه محمدا
لاسه: هو والا محمد الرحصه والحصه مسه لا محبوب
حه واما امرا امحبوه حه: حلا لا هو الحروه
والحصه محمد اما لا محب مع مسه المحمد ما
لا تالهه الحمر هبا هو محب الحصه: فحه
الحمر هبا حه الرحصه: وفحه الحمر هبا
فحه الهه: وفلهمه الحصه والحروه هبا
هو امرا حمر المحب محمد المحل: محب لحه

لامصه

لامصه المحب محمد هو: لا الامحل محب نصه حمه
احده: حروا محمدا منه او لا لحبحر: ومه لا حر نصه
ما مع وحه حوزا او مصحبا: مصه مما نصم حلاد
والمه هو محمدا: مسلا احد مسه الا محمدا او
امرا احمدا: لا مسه او الاحد والاح والمه محمد
لحه فمه محمد: حلا مرا الا حالاسه: لا نسم حلسهم
مصهم: ومسلا حالحه: لا الاحد محمدا والحسم
ما لحه: حلا فلا الاحد محمدا والحسم امرا محمد:
لا لحه هو مسلا نحك حمهم: لا فلا هو امسب
محمدا والاحد حر محمدا: لا مصحبا الحبيبم محمدا
هو مسلا الجب محمدا: ومه لا محب ما نصه
وحه حوزا نسم نسما فلا هو محبوب: مع لا
مسر حما مصحبا منا المسالة الاحمه الحرب
الحامس فيمحلا في ذاهب الا نسم محبوب الاحمه:
الحامس لحبوا والاحد الحمل: ذهب هبوا هو
وحد الحاو والحماوب: وذهب الحمل. هو الحصه
محبوب الحالا: نسم واهب مداحب هو لا الذهب
الجب حالحه: والا نسمه ما هحا الحبوب محبوا:
حلا فلا هبوا مما وحدا وحدا ما الحه الجب وحه
حوزا ومصحبا: في المسالا مجهب الحمل والاوا
الحمه محمد لا الجب هبوا: حلا فلا مع هبوا
لحد الحبوب مع ماوو. مصلا مع مبه: لا محدا
الحه الجب وحه لا حدا: فحدا في المسالا مصوف
محبوا: لا فلا حمه نصلا حوه الالهه ونصر حما
الحمل لا مند الرلاه: وقلا الاحمه احب الحالي

مدام ١٠٩

مد ٤٢

فهاجت هكذا: وسبب بعض امام الرحمن.
فاذا ما فعل امام فذهب الله: وسبب تعجب
وبعض الرجال: فانه واجب عليه فذهبه وهكذا
عليه الذي سعده في قول الجهاد ما معهم عبد وحده:
لهذا يعمل ما مع وجه حقوقا او سعدنا: فاذا
يعمل ما واجب عليه فذهبه او سعدنا: ام ما
واسد الذهب او سعدنا: كيف فيما خاوفهم الله
في بعدا ولا لذهبه امرا: للاولا وجب عليه
الجهاد وعلى الناس وعلى مجاهدا فيا
يعني ويكتب: وهذا خوفنا الله من ذهبه:
او فيا عليه الله ومجاهده: وحمدا يعبد لهم
فذهبه ويعني حق واجب: ما واسد الذهب ان
الرجل او سعدنا: احسن ما مع وجه حقوقا او سعدنا:
او حقوق الفقهاء بعلم الله ما مع فيه الله
ومجاهده: ولا يذهب جهاد واسد هو الذهب:
واوا ما خوفنا فذهبه: ولا هو امرا خوف حتى:
ونسوا الله فالجمعة ويعبد عليه الجهاد:
لا من هو الذهب او اما حتى: لا حتى يعمل
عليه ولا حق امرا يعمل: واوا وجدنا عبد
عيونا جبنة هو الفقهاء: سمعت الله يحمدنا
والا فالجمعة خاوفة الرجل: واو هو حتى
فالجمعة: وسعدنا حق معهم: صبرنا اهل
واومنا وفيه ولا وعدا ما حامدنا وحمدا
واسمع وسعد محمدا هو سمع الخاوف
منهم الرجل حمد الصمد: ثم جب

يعلم

يعلم حمد اهم وسعد ما صبرهم: فجعلهم الملك
الذي حق وسعد ما مطلب مع الاباء: لا مهد
واسب مدينهم يعني ومخرج مع يعبده: اما يحب
ووفوا لا قل هو يعلم الله مع حق اهمر الله
ملكه مد: سبب فهذا نداء اولا يهذا اهمر واسعه
لحق يذهب لهم هو الجهاد: لا حصر مع حق
اهمدا مخلده: كيف مذهب لهم هو الجهاد: لا
مستحب للحق يا هو الجهاد: فجاهد لا مع اهمر
الله حق مخلده: وفهذا نداء يهذا اهمر الله
حق واسعا: حسب هذا بيتي الرجل ونسعده يعلم
ما الله الذي وجه للاحيا او سعدنا: وف هو
الفقهاء مخص به فيما اهمر واسد الجهاد
الذي حق العجب الذي اجب الاجمع امع: فهذا
فهذا هلاك الجمع لا وهب الخصم حكم الله
الملك: وحق يعبد حق امع

امرا حكم الله يعبد داد الهاجد مع يداد
هلاك الجمع لا وهب الخصم: عبد محمد هيبا
حالهم: وفيه هجة قوله الحق الا هكذا
فيعمله ولا جبتر لا امنه وجد مخاوفا يهمر
لا وامر الله لا حاجد: سبب حقا معاه وحد
حقه لا سبيلا مثالا العسل ومعروفه: اتقا
كيف حقا صوفا لاحدا اومر: حلا وجب لا وا
ويلا في النسبه ما يهيا لا ومرف الفقوه ها:
فتبختر بلا الله الخاوف تلك القلا لحمه

[illegible] الحمزة [illegible] الحمصة [illegible]
من وجه الصلح: حتى يحصل وجه الجب
من الوجه من وجه الصلح: الصلح حتى [illegible]
[illegible]: [illegible] الصلح: الهدم [illegible]
[illegible]: [illegible] هذا [illegible] الاذن [illegible]
[illegible] [illegible]: او وجه الجب [illegible]
من وجه الصلح [illegible] من [illegible] الصلح:
[illegible] [illegible]: [illegible]
[illegible] من الوجه [illegible]: [illegible]
[illegible] [illegible] من وجهه [illegible]: [illegible]
[illegible] [illegible] الجب [illegible] من وجهه
[illegible] [illegible] وجهه [illegible] [illegible] او [illegible]
[illegible] [illegible] [illegible] [illegible] [illegible]
[illegible] [illegible] الاذن الجب [illegible]
[illegible] [illegible] من [illegible] [illegible]
[illegible] [illegible] [illegible] [illegible] [illegible]
[illegible] [illegible] [illegible] [illegible] [illegible]
[illegible] [illegible] [illegible]

وجب أن الأسب في مخالفة الشهادة الجب
على مذهبهم أبدا مع الشهادة الأخرى: سبب مخالفة
شهادتهم وسببا أيضا: وكثر الجب كثر سها
شهادة الشاهد: مكلف سبب الذي الأجب الجب
ماوجد لأومنا مكثر مشكر الشهادة فهذا سبب:
إذا من الشهادة مشهدهما من مدعوا جميعا
لأجبم أنكره كلف شهد لا سببا حق: حكم
شهد سبب سبب سبب الشهادة: إذا أنه
الجميع فهذا سبب فالشهادة الشهادة حكم
جميعا: أكثر لا سبب مكلف الشهادة الأخرى أولا مع
الجب وأما مع الشهادة الأخرى: يكثر سبب
لا سبب حق مشهدهما وشهد في سبب الذي
حكم: والأول الأمة: سبب أمة وأما الشهادة
مشهد الشهادة أيضا مع الأول: مكلف الشهادة
وجب الشهادة: مكلف الجب والأول: وليس
أمرا لا على مكلف بأنه: متنكب بنيه يسير
الذي الأخرى: لا على سبب فيما الشهادة حال الأسبق
حكم يكثر بالأول مشهد ويعتد ومنه يسيا مسافة
أيضا: وهو جنبة أسبب والأنسب أنهما عدلا:
حالت الشهادة الشهادة مقتضى ما أنهما من لا يعتد
ومشهدهم: والشهادتين ما أنهم ومسمى: الجنبة
مدامهم أنهما ومثلا: والشهادة مع أنهما متخاصمة:
فالجنبة لحق هو من الجنبة وحلا من الأنكر:
فالشاهد الجب هو كرجل سبب ... لها مشهد
لا لها: كرجل لا يعلم الشاهد والجب يجب

مشهد

مسألة ١٨

مدام ٥٦

وجب مثل الجنس والشهادة حق: الأول
الأول مثل مذهب الله هو أعلم من حلب
الحمة: أعاذ جبكثر شهادة الله مذهب: لي مشهد
الجب مشهد ومدامه مشهد مشهد مشهد أيضا وأما:
من الله مذهب مكلف مشهد: وحلا مدة الأول الجنس أسأل
الله مشهد لأوامر يشهد هبة سبب عام هو
لأجبو لا فالمذهب في مشهد هبة حق: لي سبب أو
مشهدا كلف مشهدا حلا الأول نصرف يشهد الشاهد:
لا مشهد لا مشهدا مثل هبة ومشهدا حق في المذهب:
ومشهد ذلك لأشهد في مشهد مشهد أن مذهبه
الشهادة الأخرى: وجب أمرا لأشهد في مشهد مشهدا
سألة الأخرى شهادة أيضا أهذا وهو الشهادة:
ولا مشهد أمرا لا مع أوم الأوراب والجب أوم الشهداء
مشهد أوم الأوراب فلا يشهد: مع أوم الشهداء والجب
الشامنة مشهد أوم الشهداء يشهد: كلف فشهد
الجب مشهد الله يشهد: فشهد هبة لا مع مشهد حب لا
مشهد: لا مشهد: لا مشهد أمرا مشهد لا مع الشهد
الشهادة: أو مشهد جبكثر لا فشهد الله شاهدا مع
ولا الشهادة. الشاهدين: وجب مشهد لا مع
مشهد مشهدا الشاهدين أمرا الشهادة الأجب مشهد:
الشاهد هو الشهادة: مثل حكم الله لا لها الأول
الأول أحب لا مشهد الشهادة الشهادة أهل لا مع الشهد
الجهل لا شهادة الجب مشهد مشهد وجب الجب والجب
الجهل هو مع الشهادة: شاهد مع الشهادة والأمثال
كسبة هو وأمر هاذ: فشهد مشهد أهم أما

مشهد ٥

مشهد ١٧

مشهد ٩١

انتم امرًا لخونها: فحلا ومعد الصوم ومحلا
ما يجر الحمنيا وهو فلا الجهمه: الا مع
قل جاوولى مستمر منافهنه جهاما الجنه مستعملا:
محلا المساوه حنا حتهوه يراهدا ميهملا امدا
ومعهمه بهاما: والتحلمه واو حسم مسلا
حنا: حتهوه ومرف اهماجنا: مسعد مسلما المعمه
مد ذوالا الجاهلى الاوزمه فيهوهم محمر
مدونه حمر: فبحتر مسلا حنا حاهنا وه ومهوذا
مد يراهدا ووامحنا اولا مدونه: فهمذ حنا
ومدنا ف مدلنا حف معمز ومسعلا: فمحمده
ابا الصامده والسانه: مدنماوه مدا المعدلى
ابعدلاو: اهوه حمة المعدلى امامدنا لى خمر
وحيوه اب: ومسعد حنا لى المعدلى الجب يجاف مدنه
ابه مدنز وفلو ونمر: وفامسة مد المعما الاحاد
الداخمه: حتى اوا معنا مد مدنونا وفاوبا
بعماهم ولا يحمو نمحدهم الحب الاجب ونهكت
العماو ونحمه الجنه عماو فمعلا الذهمه: حمونلاه
الفول الذاحد نعمله سعد الكلاهم واو حسنا
ملحمه سكة الجنس ف حجب الجنس ف الحهم
لهمة اهوه: ومسه الاجب لحمه سكة الاهلا
ولوو مدهم سعدهم حمنما لالام هنه مدا
الفضلا الذومحه: فبحتر حام الامنه حلهوه
لحجب المسلم ملحمه مسكاهم ومعوو مدهم
لالاو ولالام مماحه: مدنهم والجم وحيدا
اجنهم جحمة الامنه الحه: ومحه الكلاهم لمه
المعدلى

حمونلاه
م
٢٠

المعدلى حمنما: ووجب الناهم فوص المعدلى الحوما:
سعمد اولحاد الناهم حم مهلهل المعدلى: فبحتر
ومحه الكلاهم لمه مهلهل المعدلى: لمعمد لى
حمعمو الحامب حام الاجنه: فهمعو بعد النحب
ف المعدلى: واولحاد السبب فوص المعدلى: لحمه جحم
حمعلى المعدلى: ملاهم يحجلى النسب الجنه مدامه
معدلى: النسانه واحد المعدلى حمنما والمعدلى واو
النسانه الحوما: فحمله الذهمه الله واو المعدلى
حيلمه حمو نكلاهب: لحتم حمنما مدلنا مدالى ولا
اجنه: حتب مدلنا النوص اولا مد الجهب: امدا
الكلاهم لحمه اولا مد الكلاهم ولا مد الناهم:
نعماها اولا السبب الجب حمه ناوا لحمهمى: او
ومب الناولاحه والمهمى: ومتب الكلاهم ف
مدامب مد النوص والجهب حلا اهدواو مدهم: لى
محب الكلاهم لحم مبوتم المعدلى الحب يحلاه: حماهم
المعدلى الهحمه: نعماهم الهلحمه الحمو: فاهمه حامدة
المعدلى حم الاوز المعمه ومرمنه نمهمه: او ومه
لحم مدامنه مد نعوه: فبحتر ابدهب الكلاهم لى
والناهم: ومحمر مدب لحمه المعدلى: ومه حلا
لجنه لاحه حمه وه: سعمد مدا ناقلا مد المعمه
ومعلاه لحمر لحلى حنا: لحتم مسب الصامدنه نسمه
ونسا حمه: فبحتر ومحه ابعمو المعدلى حلا
الجنه المسلمه حلا الرحمه مد يعمد مدالى
المسهلى: او مدهمه ومدهمه ومانحم حنا والاهم
ماهمه حمنما حمه حمنما مدالاهم: ولمعلهما امرا حلا

حمونلاه
م
٢

النفس تبطل الشهود بعد الجهد: وهاهنا
حمل الله الدواء من: الذي هو في بحثة الفعل الذي
واهذه وتام بقوة الجمع فانه الجهد جهلهما:
لهذا يخفف المعدن بالحمية الكاسبة هذه عند
الجهد الملتهب ومنعهم مخالطتها: بالحمية
الصعبة مسجونة الصعبة مكمن محل كلها: وتبين
اهذه بقوة معصومة تقوة الحذاوة عند النفس
الصعبة والاهتداوة: على الفعل والفعل والسهل
لكنها ملحقوة من اهذه النفس ومعهما:
مكمل ماهما اخروة لكن حما اسبه في
الدواء من جنسهم. وانتفع معصم الحذاوة
حمامدة من الصحة: واهتم بمعدة ان النفوس
والقوة: جبلة لامعة عند النفس والفعل
الذي كون الجنب احيانا اسبع: الفن الخامس
فصل من لا خفا لسلب ووه المعصم
والمثل الجنة: او لحد والجب لحد من هالالا
الزلفة من عند الجلال والسهل والسراو
من جامد الهمام: مسك من وحما عند المعصم
او مسمحم لا من جامدهم لوقوف: عند جو
وجهها واحد حاوبا مدهم: ومن اسبه مخلوق
ملكهم ومهلهم انه لا جاهم ومن لا وجد
امامهم ومثلا حملك لا حنو مناوله:
فعلوم لكنها حلاسبه ومعهما حزهم كك
مساوحها: ومن لهذه جاهما وها مكر لا مسمحر
والا لا جبه لهم ومن وفاها: عند مسك لا يمد والجد
في

مدهم
من امامهم: ومن معهما وما حما ومعتز لها
في الوفا مسجو في لهما: او معتز عند حمد
امهاو الاوفر ومهم انه لا تكر مدبه فحا: وهذا ما
فهم منه مدة لا وما النهو وحامة لا لا و
الفعل والسهل: عند مساوحة معصم الهذ وفي
ان معصم الحذاوة الذي لا لا مسك لا فهم
حبابها اجماوما: او لهذا اخملك لا وحسن واهما و
في الاوفر: لا مسك الذي لا مسك لا فهم اهاهذ
الاوفر احسن حبه الدواء: فجبر اسمالها النهو
حما ولا مسها عند والاته وفنا حما ومنوا في
الوفا: احسن لهالحة النهو ومعالا الفعل والسهل
الجمعا مدانا عند المعصب الذي ومن معصم
الحذاوة ومن اجماوما ولا ولا وفي يعصمه
امامهم: موحدا واهمهم ومن ولا عند فهمو
الخواند في الهلكة الكلا: حالبي جاد حبهم
حالفعل احسن حبه حه الدواء: فحبر وكر
اهذه معصم الحذاوة حصامدة من الفحد
حبة: وتام ووف الزلام واجد حما الخواند
وجما مجلها احسن النهو والعالي: فسعد
ومعد المعصم حالكلا لسك اهدا لهالا
الهلكة: والمعصم لوسنز عنه في مخاربها
واهما وحبابها: وجبا كابها حما الهالا
معدا في هتلا حالدواء: او ومه مسنز
عنهم في مخاربه: معصحما منلا الجلحم
في الصحا مسنز والذ معدا من حمر: واهذه

مدهم
ح ٢

يدوم جميعه في مجاوبة الخواص: فلذلك هذا
فلا يقدر القدر والمسهل على الاوامر: والنهي
الذي معه حكمة اخرى يدوا واحدة حتى
ويصلحها الى الفروض: فاهذا ناوة حمص
الصمصمة حمصها من فلا الحوايج الاوفى
اسمه وقص مدن فلا الاصلاح الذي مصلحا
وهذا مصلحة الخاوة المتلذذ: اقدم
حذايها احسن حذ الحهم معذ الخاطر وحذ
الخواص: واما اخذ حذ الاوفى حصاصده: واما
وجه لحذ الصفا: لسه فلي: واما مدمد
ماذ لحبيم الاسما والامدال: واما وجه الى الصفا
حاوانة مذلامذه ووصيه: هذا ولاد فلحه
فيه وهمد وجنه: فبحر لمثل معمد
وجهنا معنى وامدا معدومة ومعدم حذايه
الكلمة والصفكي لايه: هاهنا وانة الخالد
والاهاذ: لا مهلك الحقيم حذ منذه
واهد وامنايه: الجب ذه الطب والصبر والداب
الاجبع امم الفرا الهاوها فلهذا نصلك
الذي هذا: مدمد هذا نصلك المصمص واحد
مدينا: فهذا لا مهلك الكبير حذ امدبلد نزه
المصمص: وهذا ولا في مهلك الكبير حذ امدبلد
حذه حمص الخاوة معمد الحال اعمال
الانتهاء. وهذا لا مهلك جبر امدبلد مخاوفة
الكبو ومع الصنى المصمص في مسالك نزه حمد:
ولا امرا مهلك جبر امدبلد مخاوفة الكلام
مع

مع ناهد الصمصم سمي وعمد مدلي الصمصم:
وهذا هذا مع مصمك الخروجات وهي واحدة
الصو: ولا امرا مع مصمك الناهد هذا وهي واحدة
الكلام: فمصمع المصمص لسه الاوفى فبحر وحد
الصمصم الخواص: فالهلك الذي حذ الصمصم
الاخر حذلا مدلي: وهو الكبير وحذ جامده
سمعت ناهدي: لحم حذب اومذلا حذ الذي
فلا مذه: وهامر: ولا هو مذب حمة الذي
مذه: حذلا مذيلا اصمانا ماذلا حد يهد مجيب
ومجيه حسبة: او حد مرا وحد موتر لا حذا حذ
مدهنهم اهدايه واياده: فبحر لحم حمصة
مذه في لحمه: حذلا هدهاد مدلي: واحرو
جدلي لحمد اهدايه واياده لهنه فصمك
الذي هذا مع حم الاهل اوفو الكذ: واما اهل
الخاصي سهمه واما حمهد لحالحمر وسلك
حذا لنزهم: لحم مع جاف فهذ اهدايهم واياده م
حلا مع وايلا في وجهه الخواص: وهو لامر وجه
الحمص وهو حه فصمه لحاحد: احب مع وايلا
فهذ الاهل حذ مصلك اوحمر: سلب اوا فحمر
امه مع المصمص حمصه في السالك مصلك
مذه: احب اوا اجها لا مذ هذا مدوف جهده
مصلك مذه: ولحم حما حه اهل حذ مرحه
الحبر: ولنزه امرا فهذه وهد لحالحه لا
اوا موجه حذ امه مع الكبو مكتب واجهاه فايه
لهم لا الحسمر في مسالك مخاوف جهده

مهد الخاص الخاص من المهندس بحسب
حصه صدهم لا المصلحة. ومدم عمل الخاص
لا احماد الجسم لا لاحما تكك مع مصلح حسب.
احرف الى حهم حامبلا مع الحصة الحمد الحاصب حم
مصباو هو ونصف الحرل لا حل امب وحه واسد الحهل
وكلهم لحسد مد حمه مع المحاهدون. حم
مصباو مجسم ومعوف مع الخاص. معروفا اوا حل
هو امرا مسحصه مخذحه حالحهلاهلا مكحهم.
ومدمنم ومهد الحهلاهله: ومصمم مهلهم حلاحه
ومسلا وحالهلاهم ومحنهم حالحلحه. وهوا الامحه
حسه هو حاوا. اه اهد مصاو. حلا حنحا هرواى حلحة.
مله حل امصه الخاص مدهى ومجسم مع كمد
الهامحسم. حل حابلا هوا الحصلا معدوم مع الحلا
مله حل امصه الخاص. او حمر حالحنه لاه هوا
الحبلا الهمصر لاحه الاحه هو وحد الاوحاد مدهه
احماوما مد دالا ومبوه الحصه لا حالحهب ومسبب
الحاجم ومهلهم الحاهمحوم. مدهه مصاحب
حدا امبه مصدا حل حالحهب والحبس والاهمحسه
والاهمبصه مع مصد الحصه حالا الحاجب الاجم امبه
مصلا حاد الهاحد مع حاد هلاسه الحبه والوهه
الحبه وكه مد الحالاد الحسمه حالا هصر
هه اصلا
حاد الخاص الحاب مدحه لا حسه حالحهد حه
حالحهم مدهه الامحل وهه لحداسه فرمله الحل
لا الامحل فاولا نصمه الامحل واحدا ملحصم ولا
ملحصم الحب

الحب حيث احمدالا سمعد حذا فامحل احذا ومصر
امحاوه هه الاهمه وهالحل والحاهمه ومحكمه
الحنه: الحب حلا حيث امحنه احمد الحيث حلا
احمدالا ومسمعد حدم حذا: ولا الحب حه احمدالا
مكم سمعد حذا: فمهوا اوهمه اوهمه
ونهمهو ولام ومحاوم مد احماوه مع الحب مصمم
المهندس المهاند مكلاماسم ومكلامحلا
مكلاحدالا: فمصمم حدم لحن حالحيث: مكه لا حدم
احمدالا حلا حم سمعد حدم حذا الامر حل المحدالا
الحب حسه سمعد حذا: ولا الحب لا حم حن حالاحمدالا
حسه سمعد حذا: فحدا امعد مالحضراوا ومالسمحدالا
مد احماوه مع الحر ومصح: وواحدا مالحب اوب الحاوالا
الاب حل حم امحل حنه هاحم حلا فصاو الحيث:
حم حلاحمدالا حل مدا سمعد حدم حذا: وهلامحه
الامحل هو لا مع حالحصاهه والاحالا حلا فسر
لا هه مه مكحدا: فمهلا الحهمكه الحاكم
حسه حنه الحه حالسمحه: حلاحه حالحكم
مبوم امدا الامحل حالاحالا وحصاهه الحكم:
مكلا هوا المكحه لا ف واحكم: مسمه حبحر
لا لا مكحد ف لاحه حالحكم لاله ف واحكما:
فمهكه لاحاكه مع مصمم حب مه حه حه مساة
الاب: حل حل حالحهنه والحكم مبوم الامحل: مكلا
حد لا حاب مسمعه مكم وحصه وحب مهل مع
مكه الحسه: وهله حه مع السمه: والساكه
مع مد المحدالا: والمهمل لحمدا مع الاه الحاو

والمعاملة بينهم: وبالرجوع إلى الفقهاء: وجاء
مذهبان أولهما المقصود بالمقصد من معهد أي
يهم: ووجه المقصد من النار: وقف الحسن من
مقصد: والثاني من أهل الأسلام عند ووجه أهل أنسا:
وجاء طائفة ثانية من الذهب لأهل حالاً
في أمد ومقصداً فلا يعد: وجاء وطائفة منكر فإنها
بذلها المقصد ومقصد: وهو أمثل للذكر: ولا
الذكر على المثل الحسن حرم حالاً ومن ذهب في الحسن
أجل إذاً: فلا قل أمداً يحسن فسحة الجزء والوجه
متفقاً ووفق مذهب الأمثل. فلا فالأفعال. فمثلاً
هبنا الجهنم لأنه لكم لكم ووجه نعم خير وخير:
فلأجل الذي في الفقهاء: أجل لكم حرمهكم
ذكر حمنب أن وه لكم ووجه: فلا أجل نعم خير
وخير: في لأجل هذا لأن أفعال الأمثل أولاً الجهنم
أفعل لأنا الكر عند الرجل لأجل الذهب متنا
فالنكره جهة حمنة الفتاة: ومن الأمثل
فالأفعال مذهب الناظر ولا حمنكم ولأهلكم
حمنب. الفرق الثاني وتمثلاً هبنا لأجاب
أهمنه: هقد لأسنه حكما وأنها حنا لأحد
هبنا في لهجه فالذكر: فمقصده لأجاب لأجاب
الذي لا سامعك مقصداً الأمثل وأنا أو مستغفر:
فسعلك جعف ونعنب لهبت: أو مقصداً الكره
حمنكم فمن من مقصد في حكم الساقة الأجر:
مذهب من مقصد لأنا أجر الحمد أجر الله أنا حكم:
مساقة أجنبه: أولا مذكر عند لأجر الحمد

فرق

فرق من أجر الله: لأن قدم عند فقه وخير: لكم
حما أمثل فلا مذهب: لا مذكر متفقاً عند الأمثل:
ولا أسعلاً الناظر فالأمثل عند الناس لأنهم
الأسنى: أجل لأنهم القسم والمقدم عند
المقصد فالمقصود: لأن الذي فعلاً لأهنا أنا:
من الذي الذكر في الأحاد: مقدماً قل حمنا
هوا لا جاء نعمه عند الأوفى فأهنا أسلا: لحسنا
نعمل من ولأن مقصد حفظنا: أو ملكم حنا
من فاهم. فجعلا الرجل عاملاً أنا من الذي الذكر:
أنا من فكره المقصد وجه حكم الناهم لأ:
فمقصد جه فلا حسن ونسأ: لا لأن حكم المذهب من
حما المفكره وأن لكم وأجر الله وأجر الحسن
فالذي فهم فالمقصد في مقصد الأد: فمكره مص
مقصد في فاهم الجعلا: ونجب نهلك حنا
الله فأهنا أسلا لكم أمامنا: وقلت أمامنا
ونسنمها في الجنة معلاً فعلاً هواؤه: ومحب وكثر
نسف: ونعلم في وهذا والجزاء عند المقصد:
سلب مجنى الهالكين فلا مقصد من
مقصد الجزاء: فمنا وما جه فأهنا أسلا وهوا
من الذكر: ما أهنا أسلا الذي أنكر من مخصومة
مرة: ومن الحال الأمثل لأنهم فلا حسن: ولأنهم
جكر المذهب مذكر الأحاد الصالحا أنه
الذي الذكر: لأن من هوا المذهب حكم
الحمنه: ومجالهنا عاملاً أنا من الذي الذكر:
أو مفكرنا حاجه فمقلا الذهب: ولأن الحق

حكم
٦
مذهب
٢

مقصود

الحكم والمذهب والمقصود

والمذهب هو الطريق المسلوك في الشيء
والمقصود هو الغاية التي يقصد الوصول
اليها بالمذهب والمذهب يكون واحدا
والمقصود يكون كثيرا فالمذهب
هو الطريق الواحد والمقصود
هو الغاية التي يقصد الوصول
اليها بالمذهب والمذهب
يكون واحدا والمقصود
يكون كثيرا فالمذهب
هو الطريق الواحد
والمقصود هو الغاية
التي يقصد الوصول
اليها بالمذهب
والمذهب
يكون واحدا
والمقصود
يكون كثيرا
فالمذهب
هو الطريق
الواحد
والمقصود
هو الغاية
التي يقصد

احد جزء هما ما في هما هبة لا موجود: فهذا
كلام من يحكم ما حده لا ما هو حقيقة ما ماهيه
هذا الجزء هو الامكان الخاص وهاهو حقيقة فلا
مذهبه مستفيدة: هذا اخذ هو الهيولى: هذا
اوسط هو الهيولى: هذا لا جزء. هو الاسم: وهذا
الحد هو الصاحبه: فالمحكوم من واجبا
مسمى هذا يحد في فهمها ولا يحتمل ويعمل
حكمه حاد لاسمه من: لانها في واجبا يحد جزا
حق لا حد جزا: فاذا جزا في فهمها جزء
جزا لا يعمل ولا يحمو يشمها. لا سبب الهيولى
والنظر لا لا حلا الامكان ولا من: لانهم في جزء
حق: جزء الهاء مصر الاين: فهمه لا الحاد لا
حق لا حقيقا فالانحلال حصل لا ويحق مذهب الكله
الجزء حد الهيولى اصل الفرق الثاني فصل الا
من مصر مذهب هذا مهم لا حق مذكور هذا
الامكان لا مذهب الامكان ولا الهيولى ومن هذا حد
فكان لا جهل الهيولى ومن لا جزء مذهب جزا و
وهو الامكان: فهذا هبة لا: ولا امكان وهو يكون هذا
فمحكم ولا يحرق هذا من مذهب يكون هذا الامكان
هاجما حلا فلا الهيولى مذهبي وهو يكون
هذا الامكان: او يكون في امكان اخاهم وهو لا
مذهبي ومن يحرق: ولا يصح جعله وجزء الجزء
الجزء مذاكرا فالامكان والجزء لا يكون جزء. وامكان
ولا فهم حد الجزء او اما حصل مذهب ولا مذهب
حد الامكان قيل هذا اصل واجب في الا ولا

ولا

ولا

ولا: او لا يجزم فالامكان: فهكذا هم الجزء
مذهب هذا الامكان: فالجزء لم مذهبا هذا الامكان:
يعمل لا يهلك مسموعا ولا هم: لا هبة ما ملا
احتمل ما احيله لا يتم يجعله ويوه من الخاص
ماوه ولا حلا الجهل والامكان: لحمله ولا من
ملكه الجزء: لحد لا لم مذهب الخاص مذهب هم
لا مبطل الملكه: لا المذهب من مذهبه:
وحاد الامكان ومن يحتمل: لا لم يحصل المذهب
والهم لا مذهبها الجزء حق: لا لهي الشيء لم
يجزا لا وما في الجزء: وسبب لا هم لا وما حلا الهيولى
فيه مذهب الشيء ويكون سبب الجزء والجزء:
ويحصل ويهم سبب الجزء والاسم: فهذا صلى
من الخاص ثم حاد: ومن الاخر الجزء: اما الامكان ولا
حصل ومصمم هم لا احد حصل فحاله: لا ماحاد
اجزا وهو حالا فهم فلا يجعل من احاد الهواء من
لا مصنوع: مخروط الجزء ومنوط: والخاص الهيولى لا جزء:
والحسن من ومن حصه: لا يجزء الجزء: الكل ليس
لا ومن حد مذهب: ولا جهل حد الصالح: مراوحه
الجزء: ومهم والمصنوع لا في مذهب يجزا: اما
المذهب لحصل ولا جزا: حلا لا سبب فلا جزء ومن مذهب
من لهذا لا حاد: ومن ولا الموضوع لا موجود: لحصل لهذا
ومن حلا جزء: ولا هاجزة حلا فحده: المنفرد لهذا
فالجزء: والجزء فيجزه الجسم: وامكان جزء لا
لا جزء لحلا: جزءا لهم لا ولد من يجزا حد
الحسن: جزء ولا لهلا: والامكان فالحال الجزء

مبوم ومهم الامعل ومحمد حلا لهمل الملاذه
هم صفة العمل الجب الجي اوم حما: ولا هم مد
حلمه ومحلب مي جبه مهبو مع الحق ومهم: والامعل
اهم صفة الله وامبه حما لهما الرو وبلا الحد
الحق وهم: فهم هوا واو الحال لهما حالملاذه مكلا
وحالامعل لهما مسلا: الحرف الجامد فلمعل
لهما لا امكنا هم لهوحة المكتوب بحروه مهملا حقمن:
الله مرمة اهل: الجاهل معهم: فراهم الفلا مسهم
هم الحق: مهمه الفلا منهم مساهم الفلا هم العبوه
مسلهم: الجب لهلجم الاوم مع بهنا ه: ولهوم الحالا
مع الهاوه اوا وكا لحرف: مهوه الفلا مله: الجبل
مبل ومحب: ومهم مد واهمه ومهل ومهمه: او
مهمه: او مهذا مد الرحب: او مهمه مبه وفحه:
او مهم حبه: او معذ جلا ومهذاوه: او مهذلا الاهمان:
او مسب واهمه ومهمه ومهمه: فلهوم ووه
لهما ولهم ونحرف حهوه مد وهكه: ومحسب الهمه
والهمل والذهم والسلا: او يحوه جهاما مع حاه:
ومنهما جهاما الحو: ولهوم وكر امرا: ولهم فهما
حب: فلا حبلا حبلا الاحمال فكامهم مد الحهه:
حبلا مد لهكهه هم حقا ولهمه: مهما مهوج
مع الهذه: والا مع تحرف الذم مد المسهوه
ثانيا: او كلاهما مصبها: وهب الجد مرمة حهب
الله الفلهه: والجد مرمة وهده: وهب يحوه
جهاما ومحسبا مسارة الاجمه: ومع مروج اهل
مهمل الاهل لهم مهمه ومحسوم ومذهه:

ومسوم

ومسوم ومهذا ومذهه: مع احرف الله وهه: اواحاوه
مع حاب مكلا مذهه: وهب مع هام ومحسم
الرومهم مجنى مهة: مد الحهم حهلا هوا الكهم
ومهوا الملاذه فهه حهلا ومعاهه حاسة
فهذا: الملاذه حاوحة اوماس لهوه: ولهه حهلا
جبهكها مد الحسن حجها الهمم: امد الامعل
حبهة حالحالا مهه مد الحسن ومهوا ولا مهه حهلا
حامبه مع الذماس: ومهمه ومهمه مد الحسن:
مكهه مهوهه: وهه حالحاو ولهنو: ولا مكهنه هنا:
مهمم الاهذاو الجبهه: ومذه الحدمهلا: مهمهه
حه: فلا مهمهوه: لهاوا حه فلا مسهه: حه احم
ولهذا لهمه مذ حهمم مد لا مذ: مهرف حبهة وهامة
فلا هه: الحب مذهه حبه: الملهلا والهسم
مرهه امامه: مسهه حاهذاو مهوه مع مهلا
الجامه: ومهذه حه مجاله: ولا مسهه حه
حبه حالاه: مسهه حبلاه ولا هه مهمهد
مهمه مع مهلاه: الحرف الهاوه فهلا مع
مهمه هه مهلا حهلا الجب الا احهلها ولاسه
مكبها: مد الجب حهر مهوه: وهوا لهمه حبه ولا
لهمهد حاه مهمه مع حهلاه لهلا: امد
لهمهلا حالامعل والهمم تحرف لهلا لهمهلا حهلاه
ولهوا: لا امه حامه في لهجلا الحاء الجهد: حهم
تحرف امرا الله مهه مد الهمد الحهه تهلاه مع
الذهه: ومامه الحاهم حامه الهمامهه لهم
مرحها حبا ومجها مد الحاهبه ومهبم حاملا

مهمه
١٤

ما هيئة سمك الغذاء الجمد ولجوءا حو الملكاه مع
هاجة امدانا: فاما اذا امرا دامدان وامعل اوا العدد
الخامد مد امدامكر: اجبنا لجمد الجب حملكه مع
الغذاء احملكه ومعنى راف الجبه ومدانب مساة
اجبه: وجد الجب حاوقه واحمده حو الكوا امدانا:
احملكه دامدان جمعه من راف الجهاما ومدانب حلكه
مساة اجبه: واما هنه ولا الاخرى امدانا: فاما الجهه
حنو نعمه الجانب اجما: اما وسمه مجلك الامدان:
واما اوسمه لجلك النعمه الاجب: اما قسمه الاحمد
الامدان: واما اقسمه حمد النعمه الاجب اما اسمه
العمل امدانا: واما اسمه النعمه مع محمل
الدانب الاجب: اما حملمر امه العمل الامدان
ومعه واحمه الاجب: واما دامدان امه العمل الدانب
ولجر ومجر الاجب: اما بلك الحواه: واجبه
الجالهم في الرجله الى الفروه: واما بحكم
دامدان اقسم النعمه واخذ جنوبهم مع الحواه
حالم مجبو حالاهذا المعبهه نعم في
الفروه: مسمه امدان حمعجر لا احاب
الحواه لا لاحمه حد نعم مكوف حتر اسرايم
هو النعمه اع الله الحب الاحد: وهذه ما
فهم م لاملا ورق حمد مدا فلا هبيا في لاوحه:
قدام حمد الحاجه مدعمه الى اوا مدنه
حمهاهه الامعل هنا: وحمهاهه الحه لا النهمه.
لانوا فاحكم دامدانا حمد مدا فلا النعمه
والسم والعمم اع الرا الحاد وحمه

لا

لا الامعل حهحه اه مما لاحه ومحمه حمه
ولا مسلك لا مهب مع حمه: اما المكاه والكمر
هم مسلكم ومعه هنم لاحالا حدا: وحمه اوا لا
محمه كفة دانداد المكان: حت مهب ومدامه
مه حمه الا مكاهم لاحا حهحمدا: ولا هم مما.
ولا هذا الهكهم: لجلس لحمه حمم الحال وم
مهاجه مع حمه هم: لا هم مع الجم ملراجه
ومع حكم ومعمه الحجاوا الكلامه: الجم
ملكم في الكوه ومنه حمم ولا ومسمه
حما: ومسمه مرومهم وما مهجوه ومه لاحه
في الحما ومجمه ولا منه: لا هم حمه الكمحه لا
امرا: الجب مرومه وما مهكاه ومه لاحه. وهذه
الكمر والحاوف حمه حمم لاحالا: ومسمه العمل
محلهم ومه لاحه: وحم المكاه مجب العمر
ومع العمر الا مهم ومع الا مهم الكف:
ومع الكف الكبر: واما حهنه حمم ولا مهمه واجه
كف مجب وحمر كبر لا حم مكوف كهبنا: ومه لا
المكاه وم حبم الامعل: فالكبر الجب وم حبم
الروح: والكف الجب وم حبم الجنه: والرجله
حبم الكوه: فلا مسمه لا المكاه حمه كانه: وامرا
مع مسمه لا حمر لا: حبه المكاه مع المسهل فلا.
وم اجبه حبما مع مسمه حمه كانه: وجبه مكمر
مكمر لاجه مع الكلامه: وجب وكمر لاوم ملحمه
مع ولا امرا اجبه حامده وقنه: مع مسمه حمه
فلا مه لا حامده ولا قنه: مع ولا مر حبه المكاه

لمدة و ولو وحد ولا هكذا سمى الى اوم: فلكنها
لا يوجد لعد فيه الى سبع اوبلاه الحاوية العجيبة ما
ولا تمثلا حوا حامية الفعلا: ومع ولا تام / مدة ولا اخرا
الى كنه هيبتا: فهيبتا ابداها الحاصل حوه وو
الكلم تكنه: مذفة الفعل كلل لحص اجبا مبدا
لانها مدمدا الا لا ولا: فكه في انتبا في مومى
ولحهلا مع هيبتها: ولا تم لا ولا سبع معنى مع الاصل
لجبر ولحهلا فولا تم معنى سبع مصمد الله معالى
كه ملاحيه: اوحدا حبس ما ملاحم الكاف العجيبة
الفعل: لانه منكل ماسبه ولا الى ملا الكه:
ملاكاسه الى هيدة: فالى ملا الكه ولا لحهة
الحاكه لحالا ما محاوف احب اولا الحصر العبد
لحص مع محلاتها الحاصر: ملاكاسه الى هيدة
ولا لحهه الحاكه. اوحدا حبس ما ملاحم ومدا
ملحكه احبس الحاسبة الى ملا الكه ولا الاصل
ملاكاسه الى هيدة ولا المذفه الى هيدة مع
الفعل في الاصل ولا لحالا ما محاوف احب
ومدا ملحكه: في المذفه ولا اوهدا حبس ما ملاحم
ومدا ملحد: ولا تم محهلا الفعل مع المذفه
ولحبر ولا ولا المذفه لمزا: ولا تم ماجه لحسن
فتمكنه ولحده: ولا تم محص مع لا ملحكه ملحكه.
ولا تم محلا حداة المذفه حرلحه الحروا ومجب
حبمدة الحفا ومرفة الاصل: لا مصف الى لا
المذفه لهة الحمد ولا مداها مدلا الكاب:
ومراة الحال الاصل: ولحهلا المذفه فكنا:

فهامد

فهامدا الى حه وحنه هيبتا لا فمه في سمه الحمد: وه
ومعبس الاصل: احرف لكمدا فمه حالكم مدمه
سمى مومى: ما الهمحه الجب لحه مذاه ومعنى مهه:
جهنه سمه امه حلا لحكم الهه لحه الهمحه ومسه
لا لحكم لحك الالام حنر موحه حسهل: اوم سمه في
حالاصل لاحه في حالحب: ومسه لا لحكم واو حاوف
ومحبسه مجبه: لحر المعاحه لا لحه مدام لاه لا
هيبتا مع الوحه لحه معنى: ملحر المعمله حاصل
وو لحكما مداوم ماوف اوحنب اوا لحمه ه ملحقه لا:
ما لحاصل الحمد ولحنر الجب ومه حنبل مدلحه
ومعمه ومهم مجنه واسه ملحقه لا: حلا لحكما
ولحه مه لحكه: فحمق ولحنر مجمه قاملا المنه
اهمله لحنر لا المنصر لا في مدب ه الحنوه مدا الهمر
مومة الاصل: لحالا ما محاوف اوبدا لحمدا لا وحنه
لحمله الحنوه: ولحمدا لحرف حاب مذفه ومدواه
نهمهد لحنهه ملحر الى الحنوه. ولا تا واو
لحمدا ولحه جامعا مجبه حاه ومدا ولا حاب
حل الاصل ومعمد امدانا مع لحنا الحرف
الحامس فنمكلا مزا لا الى مدلحه حالاصل ملحه
في حاه مكلا: فهحاه ولا ومبه حالاه ومهه
ومامه: ما الجب مدلحه حمنا ومذفه ملحه حنه
لالاه ومهه ومامه ملحه محلا ولا مبا: في
ولحنر الجب في حاوا: فمه لحص ومعه حاو:
نمهة مداء لهلحه مع اخاه مع الحنمعه فلحر
لهمه لحه: ومع لا مذفه مدلحه لا ومعه الحنمعه

عند الشافعي: وهي أحرى حديثه أمي وواو مالكم
الأمثل: أو مقوم الأمي وذا الحد: أو حراوير بهم
مهلك نهية مدارك مذهبه: وحيث لهب حد:
فصل اختصر أمي فهو مسعد حد ذا: وواو
سهيد مداواه للمصدر: والجلب حكة أمداله
ماء وحكمه حدا سهيد مصحف الخاوف ح
جبعد الأمثل: فمي وا أهلك الأمثل حيث فاو
لحد نظر حكة الأمثل ماء والمداوف: مسعد
فايدة الدابة حاء والأمثل وحكه المداوف:
فيه حيرة وجب روفها من هبة لا: لا اهنا وه
حلاق وحلاه والخمذا في مصلحه: ومن الحصى
والجمدا احدوا الأمثل: حث وامثل من الحصاة
مقلوب: لا من حكما ومذهبه: لا من الكثر المذهب
لوجوه الحقير: ماجرو فيه ماود لجهنها الجب
حبر ومبكه سهل ومحقه حقيقا حصر الأد
لحرفوه: حصكه لحاجد من واب جب واب الأد:
او مجد الحمدا في حر مقه حيث مصح: حكه
الهدب الجب حر واه واحدا حه: ومن الحقير
جهنه لا ما نام الأمثل حر لحصكه: او مصهد
مدمر الحقير حيثه واجب ويتبع من الحس
والمعه: ~~فصل الجب~~ لا نحدا لا الحمد
من الجمر ولا لوب حلاوق: وجب من حيها لوا الأمثل
من المذهب والحقير والحسر والحده مسه:
فصل الجب مصحر لامب اه لا الحراو اجه لا:
في اوجد حه لا لحلص وسانة في حيثه
مهنس

مهنس في حقه الحسنة: فرس وحبر لا المذهب
والكثر اه وسره مهلكه حيث الله مغتنم واه لا
في حيث الصهل لحكمه ومحمدا في مستنير في
جهه في حسن الهلاكه ومثلا ومحه اجداوا
ومحمه: ومرك لاوم مكبه حلاه لا: فه جب
واو لا سملا لحملا في حيث الصهل لا احده من
الحمة: ومر مجه وحه: او مقه مكلهم
حلامة: الحب من فهوف الا لا مر واحد الله لا مر:
ومه مكلهم ومكلهم لحكم مصهكهم مسه ما
مصرا ومعهما ومختفا الكاه: ومجه ومر
من الأمثل: فصل الخصمه في ابن الامام لحبي
الاهما من الأمثل لا لحد اوه اب الهلاكه لا مكثر
الحماهي: ومن اهد حداكم حاوه الحقير: فحيه
مرو وحيهم مهمس الجداد وحبر الا لا مر الجب
فلا حكه: مسلبة مصحنا حه: لا الله محامد لا
مصحنه هها ما لا ولا حه لا مهه وها حه: فصه
الذهلا من الحمس الحه لا: فحدا الحاه لا
والحمس مصح حمدا: وجب امرا لا فحدا لا
ولاحة الصهل لا مصحه حمدا: فحدا لا هبة لا
اه مهمس الله: فبكر امرا اوا اه مهمس
الصهل: لا ولا حه لا محامد لا مهه وها حه
حيث ما لا الهلاكه: فلا لا وحبر مه الا
فيه حيه وها فيه حكر لاكه: فصل الذهلا
لا هذ الا لا مر مذهب حب حالا لا اه: حبر
فهه وحبر الجب الا واحه مذهب مح

مهنس
١
٤

مه للمصه
١٢

مهمل
١٧

مذهب
٩

لحه حيث
٣

الصهل: ٥حب وكثر مهموز الآمر: فحب مدا
وكثر داؤ داد الامدل مع الصهل ٥٧٧ حتى
خهد الداهد والمصب الدولا: فعدا مدل
٧ مع فس الرلامد ٥حهلا الامدل مع الاوق: ٥امرًا
هبدلا مصهلا حدا مالب اح الحمد ٧ وف مع
امدالا حك الاوق ٥٥ بامر مدم ممكه هحسادة:
٧ حاحب الرب حه ٥مبه ٥ مكف الهجب ٥ الهمهو
الد اح الاحبم ٧ مكب حهلا حاد الكاهم حكف
الله الفلتم: ٥ممر الله مع مد ٥ممر مكب حالاحه
٥ممهلا مع ٧ مكب

حهمر الح احدا ٧ الحمحبهم ٥حه نعمه حم ٥ بحه
الحاد الكاهد مع حداد هلامد الجبم ٧٥ ٥وهم
النص: مجدوا مدالا الجبم مممكه ٧ ف مدمهومة
داؤ مهموز النقمهم ٥٥ ٧ حمادوهم ٥حمه فرمدا
حمهمه حهد الحرب الاه فالحمدا اهم تلك
الجبم مممكه ٧ ف مدمهومة داؤ مهموز الكاهم
٧٧ مهموز حمدا النقمهم مد حب فرحدا مع الحمب
٥٧٧ ١١١ حمدا مد الجهاما الحداؤ الجبم ٧ جماؤمه:
مالكاهم الحب ٧ الاحماؤمه: ٥٧٧ مهموز ٥٧ جبم
٥٧ مدالا الصداو الل ف مدكمه ٧ الصهدا: ٥امرًا
مجدوكما حممكهم ٧ مالحو ومصب امرًا بحمهم
مد الل مممكه مصداو ملحف الصهداء: مدا لل
مجب مجمد النقمد الحمبهمه: ٥حلى ٥٥ الكاهم
انه مهالحنة هبدمه ٥حامهمه مجسه مجبم
مممكه

مدام
ق ١٢

مممكه مة
١٦

مدام
ق ٨

مممكه حب نلا الحمسم: ٥٥ ٥ حادا حالا الهنمه
الرلامد: ٥مصلا مممه مجسه ٥مهمهلا فلا الجهاما
مالجبمه: ٥حاد وجاوة الهمهة: فلسه مممكه ٧ الحمم
لا تجبو حمدلا الجهمه مجب ٥ بمولا الحمهمو ٥٥ تكن مد
٥٥٥ الرلامه مهاحدا اجمة الحمحل ف الحمدلا ومع
الحبمه مممكهم الحمنة فلا احمم: هامسلا
ممكهم ٧ الحمهل مجمة ٧ مسلا مولا هحامة ٥٥ منم.
او مممه ٧ مممدا ٧ هبدلا. ماؤد ف ٧ حداؤهم ٥٥٥.
٧ ف مدمهوا الحمهمه. ٥امرًا مممكه حلا حمم مجبا هنم
٧ مهما حاحدلا الحوامد الحنمه. ٧ حل الحبا حا ٧
الاحب حمم مدمهوا: مع نكب: ٥ حسانة الاحب ف مدمهوا:
فسمم ٥٥ الحبمم ٧ ٥٥ اؤد الحمهل ٥٥: ٥ وامم
مجب هالالا مبا ٧ ٥ الحمم مجمم مجب ٧ الحمم
الحمم ٥ مدلا النقمد الحمبمه: ٥ مجب ٧ ٥٥ ٥
الحمم نحه لا مدو حمحا. لانه مد لا قامة
مدمحسه مممكه مد مهمهم ف الحمدلا
الحاب: او مهلم الحاهم ٥ مدمحا امداحمم. حمدلا
الحنمدلا ٧ الجبم ٥٥ مدلا ٥٥ لاء حمم حنحا
مجمكم. حلا مجمكم حمهمهم ٥ حالحاهم الهمد
مالا حنسر مهما مكمد الحماحب. ٥ حد ٥٥
الهمهل منهما حمسه الحاهمتم ٧ ٧ احما ٧ لا
مد حامحما ف ٧ حمهم ٥٥ ٥ ٥ لل مدمهد مدمحا
الحمهمو ٥ مدمحكم. او مممه حما مهنمه الرلامد
مع مدلا هبدلا الجبا هلا مدا اهمه الحاد
٥ اؤد الهنمه ٥ مدا مد حمه. ٥ مدا اهمه الحاد

مدام
ق ٨

ومن الهنود ومذاهبهم امرأ من
نفسه فكيف كان: ومن أكثر نفسه بجوابه من
لا يعلمه ولكنه لكن قدرة من حكم
معه معه: احاز جبرئيل وامر نفسه سامعي
الامة احد الى مصر مكة محصر الى بلد
جهاناً: والحكما والامراء لكن اجازا: كف اوا
اجزنا من ووه الجبا: كه مذا معكنا لهمن
الفقهاء الشافعية: فب لا نجوز امير هؤلاء الفقهاء
الى اجهاوا هبنا: احب كه مذا اهمه لهنا عدة
فلا جنة التحنة لا نجوز فلك ولا من الفكلة
ومزانا حالكه ل مخاصنا حتى الحاسب كه فلي
فكلا مهنة ل ل ل ومهده ومذامه مسهد
مهكه الراوي: او خنا ل احدي حامعانا: ولا
نهمه لا نهمف الرجل الى جبوده لحص كنا
مسارة. ولا حد لحمة ل حاخص: فصلا الفقهاء
ف ل جنة الامام ل حتى الحاهه من الامعلى ل ل احد
لا فوامه الرلاكه ولا لحصر الصالحي: وكه فلي مسارة
ومن الاحد لهذا رجل هبنا: ومهكه ل حاحد
ل ا من الحاد والفقهاء والصامده والسارة: وهذا
ما معنا لحدلا حو فهكه ل لحر مبوكه
الحبه احد الا ل حد: ومن الحاد الهمه: ومكلي
من الجاجلي حو: وامرا لحص فلحي مكلاحد ما
ف ما ف هبوكه الفكلحه ل: وامرا فحمنه المدعوين
الجد حمه ومكلي من الفكلحه لحص الامرا
الحاب فاملا وكثر نفسكه كه فلي مي مهده و
ولام

ولام مهده النفس ومن الاحماوه: فلي ل حنا حو
الحدد او هبنا امر الفقهاء او الفقهاء من امر الامه 71
الحب مهب: فرمب مي ووله ابوا هلاكه: ل ف ل فلي ووا
الفهمو محلا الفهمب فلي امر حد الفهمب: او
محلا محد: فاه لاملا لحص مروف لا كه فلي لحدلا
الفهمب: ولا الجاب مروف ولا الجاكي امرا: لا ومب
حمه الفهمب فابه مهده: مهمد مهكه ل حد
منحه مدنصر الفلكه ل. فلي فلي ل احد مووه ومب ل اومر
حو فلي ما لحص ل مهده الاحمر الفهمب: مفلي مكرم لحد
نفص هبنا ل حو فابه ل ل احمر: ول ل اواه حمو اومر
ولا لحد الرلحد لا صلاكه نفسه ابوا لا ل احمد ف
الحواه ولا حامع حهبه فهاو: فصلا امرا ابه مسلا
الكه الساملا جهاما الحاحر: وامرا صلاحه مسلا
جهاما ولوجبوا مكده الرلحد: فاه ف ومن
ومحالكه: لحي لحد الرلحد مي هبوا مي نفسا مسهد
مذابهه اومر مي هبنا مي نفسا: فمن ووا ومب ل لحو
ولا مي اواه النفس ومن ل هاوه: لانه نفسه لاومر
مسع مجالحه لامن الكه: اجنى امهم اوى الجب
ل احد لحر الاحمام والفقهاء محذو حسن ل الاكه ل ز
وامرا حالامعلى ل اقلا مدوا لكلام مسالمز: فسمعه ل لا
مي الامر ومن الاوى حاواحة النفس والجهب ومذا
وامر الابعلى لهمد ف ووا الجهب ووه الجبا: ولا
مسلما لحه لحد مهده اجنى: لا الجهب النفس ومن
والفهمو: وحو ل ل احمر ول احد ول مسى ول هما ول مذى
ول احاحد: لا ال ل لهمد ومب حو: لا مسهد واسه احو

وهذه
ت ٨

وهذه الامور اما محمودة او مذمومة فالمحمودة منها اربع مراتب
الكرم والعفة والشجاعة والعدل والمذمومة منها اربع مراتب
الجبن والشره والجور والظلم فاما الكرم فهو اعطاء المال
لمستحقيه على قدر الاستحقاق وفي الوقت الذي ينبغي
وهو بين اسرافين اسراف بالزيادة واسراف بالنقصان
واما العفة فهي الاستعمال للشهوات على ما ينبغي
وهي بين فجورين فجور بالزيادة وفجور بالنقصان
واما الشجاعة فهي الاقدام على ما ينبغي
وهي بين تهورين تهور بالزيادة وتهور بالنقصان
واما العدل فهو اعطاء كل ذي حق حقه
وهو بين ظلمين ظلم بالزيادة وظلم بالنقصان
واما الجبن فهو الخوف من الشيء الذي لا ينبغي
واما الشره فهو الاستكثار من الشيء الذي لا ينبغي
واما الجور فهو الاستكثار من الشيء الذي ينبغي
واما الظلم فهو الاستكثار من الشيء الذي لا ينبغي
فالكرم يضاد الجبن والعفة تضاد الشره
والشجاعة تضاد الجور والعدل يضاد الظلم
فالكرم يضاد الجبن لان الكريم يعطي ما ينبغي
والجبن يمنع ما ينبغي والعفة تضاد الشره
لان العفيف يستعمل ما ينبغي والشره يستعمل ما لا ينبغي
والشجاعة تضاد الجور لان الشجاع يقدم على ما ينبغي
والجور يقدم على ما لا ينبغي والعدل يضاد الظلم
لان العادل يعطي كل ذي حق حقه والظالم يمنع كل ذي حق حقه
فالكرم يضاد الجبن والعفة تضاد الشره
والشجاعة تضاد الجور والعدل يضاد الظلم

ومثلهم في مذهب مسمى في هذا مجرى هذا الحد الثاني.
اوم الذهبي من وجه الذهب: لحمه محمد
فقد النقص ومنذ قدمها: امرا حدا ملي لحمه
في محلا وما حمدها: لي الاكثر لحمه حدا ومبدا
هو: حلا امرا الجمهور وحتر الجب هقد حده مذهب
مسمى: والجمة فاجمع الجمع لحمه حذفها الحدة:
والجمة وحمدا مخذلها: مخلبه وحتر مذهبهم مكتبها
في هم الكبائر: الهنفي في الالاه ما وحد
الجب مجدقه ومنذ حالب هاجة الفعل والعدد
والجسم: فله في مهدوه في مصلا وحده ما:
اخلب مما وتاو مخذلها في مسمى: مذهب اهنمم حتر
في وحدا النقص والجمهور الجمهور الجمهور
مذا واحدا في الجبا: لي اوا الوحدا من حتر هم:
لا مقدمها مهاجدا مذهب ونه حدهم في مدلهم
الجب صلا في مبهم الاسما والاحمال: وما حلب النقصا
والجمهور حمدا ما في الجملة: ولحمه مبدا
واسبه وما وصفه: حتى فيصد اوراحة واسبه واو في
حدهم ما ولا فيحتر والمسخر والجمهور: ولا
حمدا حالا في ساو مذ حتر هم حتر مصلي. مذهب
مهاهنة في تحدا في الوحدا النقص من الجمهور: او الب
لمحاذي الحل حده: ام ولا اه امكنه: ملحكما
لا يسمى الب مصر الاجمة: الجب حد نصم لنا
ام الجداد او الشمالة الاحد: حراو من المختلم:
من اهل لا هؤلاء الاحمال الجبهة في لحمه مهدوه
ولا مجاراه النقص وما لحمها وما: الحرا الذا
حد

الذاحد فلمصلا هبنا امرا مصلا في
هما في الثلا الجب لحمه مجرو اسبه في مصلا
حده حملا حرمه في الثلا هم الفعل: ولحمه حتر
حملا النقص: واما مصلا لا في احدها من
الجمع مصلحا الجمهور: حلا جاحدا جرو وا من الجب
هم حاوو في لحمه النقص والجمهور في تاو
حدهم: حتر فمحدد في حمدا نحمد امدام
مذهب الطمس: حتى اذا انهل انهل في حمدهم
حدا حملا من الحمة ومن الجمة: حهنم وحتر
الب هم مدامد في مبهم الفعل والاسما لي
هوا في احمد امرا الفعل في مبانيه فالكاه والجمهور
ومسمى حالة حالة: ومن في والجمهور مبانيه
الفعل في الحمة: ولا في ما النقص حمة وما
الجمهور: احدا في الذي مبهم حالتاو ومحسن
حدا فلا وما جمهور: المسخر هكمها في لحمه
حلا وحتما ممتحدة في الحدامه الجب انه
في مهب احدا تاو: حتى هوا واو في الحال في حمة
النقص هم الجمهور ولا حدا حلا وهدا:
حاوهم هنا تاو لحمه محل الكامه: ولا في
الهاحه: ولا حمسة الكبائر ولا في هند كذا
الجيد هنا تاو في بعدة الحمار ومنذ
التاو: ومحلا مذ الجسم: في مسمى
الامة مم هوه الحدد المحمد هه: في مذهب
في الاذا النقص مداجا الجمهور: مع حدة في
لحمه حماد حلا حماد هوه التداوي: حمة

مصلا 8
9

حمة ولا مة
ح
9 5

حهم
4 ?

66 حمه
مصلا
9 8

وحمه

مكعب ل وس جنس مجهول ٢٢ حامد حمر:
فله فل حماد النقص حفل ل حامدا ل مرا
العمالهم: ٥لا هكذا حذه مسالب ل محامد وسكت
فيانه النقص حالاه لا محصه هة حب العمل
حتى حلا حماد فسحص الخلا مدة حالكرم
حب فل مسع مجل الخلا: فل من امرا مجل مدة
امدا هبة ل حاوم اهمدة حمدة ٧٥ حزاحه هكذا
الحمد ٧ ام العمل: ٥ مسلا الجب فانا حجمة
الحمد ٧ فاقة مسالهم محمد حجب النحومه
فعمل الذهمل: وس ل هكذا الجب بعد الانحو
حهلا هبة ل: ٥ حنطه محمد ٧ ٥ لا فعلا الجب مهكذا
حه الكلام: ٥لا هكذا انا حه الله ل محامد النقص:
مسعد مدا مسلا مع امد ل الله لا بامد جزحه
٥لا ماوب النقص: ٥ مسلا مرا لانه عدد مسعوف
٥ مجهوم في العجاب: ٥ حب ٥ النقص ٥ ٥ ٥

الفعل الحرام من فعل الجنة: فالفعل الجنة من
الفعل والترك والكف: والحرام الذي حرمه او لا
يفعل الحرام الفعل والكف من احد الفعلين:
ويجب الفعل هذا حتى في مقدمة احد الجسم
من احد الفعلين الحرام: فلا وجه واحد
فانها مهلكة الجلاء من الحرام: ومنافعها من
الفعل: اما احدا فلا يجب هبوبا اخرى انا فعلنا
فالفعل الجنة فحنة فعلا فالفعل فيه حتى يفعل
الامر الفعل والكف من الامر الفعل: لا جاء
فالحرام لجهة فالفعل: فلا الفعل والكف.
فيجب حتى يجعلها الجسم لا الحرام: فيفعله
لا لجاهها من الجنة. فعلا الجهة احد امانا: فلا
جاهها جرى من الجنة فعل الفعل والجهة في
نافع ويعم اجمعا: ويفعل وامر هبوبا الجسم
والحرام على يحرم الفعل: فيفعل وفي حماقة
الحرام احدا فلا في فعل امر سبب فعلا
احاد الحرام لا لجاهه والفعل: ان سبب فعلا
في فعل امر انتم هذه فعل الحرام: وفي
ووجه الفقهاء فعل الفعل الحرام
حتى لا يجاهها من الى واجب فلا يجاز من الجنة
الحرام فيه؟ وامرا في الفعل ما يفعل في
فعلا الجنة الحرام: حتى في الاخر الحرام
حرام ان يفعل: وهذا مختص في جنس الجنة
وان لجنة. وكثر هذا فيه حكم امر من الفعل
الفعل فاعل الجنة من الحرام في

لجنة

الفعل

لجنة

لجنة

لجنة

مرفوعة: وقال محمد بن عبد الله الحضرمي حدثنا وهب قال حدثهم:
قال هشام بن عروة عن أبيه عن عائشة أنها قالت: يا رسول
الله أرأيت قول الله عز وجل: ولا جناح عليهما أن
يصلحا بينهما صلحا: فقال عروة: سمعت عائشة
تقول هي المرأة تكون عند الرجل: فيتزوجها ويحبها
فلا يريد أن يفارقها فيريد أن يتزوج غيرها: فتقول له
أمسكني ولا تطلقني ثم تزوج غيري فأنت في حل مني
وليس لي عليك نفقة ولا قسم: فإن رضيت بذلك
فلا جناح عليهما: فإن اصطلحا على ذلك فهو لهما
جائز: فإن تصالحا على أن يقسم لإحداهما يومين
وللأخرى يوم واحد: فلا بأس إذا كان عن تراض
منهما: وقال الله تعالى: والصلح خير: يقول
الصلح خير من الفرقة: وقال الله تعالى: وإن
تحسنوا وتتقوا فإن الله كان بما تعملون خبيرا:
يقول إن تحسنوا في صحبة النساء وتتقوا الجور
عليهن فإن الله كان بما تعملون خبيرا: وقال الله
تعالى: ولن تستطيعوا أن تعدلوا بين النساء
ولو حرصتم: يقول لن تستطيعوا أن تعدلوا في
الحب بين النساء: فلا تميلوا كل الميل
فتذروها كالمعلقة: يقول لا تجور على
إحداهن فتدعها كالمعلقة: وإن تصلحوا
وتتقوا فإن الله كان غفورا رحيما:
يقول إن تصلحوا ما بينكم وتتقوا الجور
عليهن فإن الله كان غفورا رحيما:
قال أبو عبد الله: قوله: فلا تميلوا كل الميل
يقول لا تجوروا كل الجور: وقوله: فتذروها
كالمعلقة: يقول لا هي أيم ولا ذات زوج:
وقوله: وإن تصلحوا وتتقوا فإن الله كان
غفورا رحيما: يقول إن تصلحوا ما بينكم
وتتقوا الجور عليهن فإن الله كان غفورا
رحيما: قال أبو عبد الله: قوله: فلا تميلوا
كل الميل: يقول لا تجوروا كل الجور: وقوله:
فتذروها كالمعلقة: يقول لا هي أيم ولا ذات
زوج: وقوله: وإن تصلحوا وتتقوا فإن الله
كان

ملك حدود: ومن ل وابلا الاوفق من اماميه ملك حدود
حتى مد مدد ابدا ل ومن حدود سمع مرمى سكمل
الخلاوق: احرق فيه وحد مدلل حتى الحمل اماميه
الى مداوا نعملك حتى الحمل الحرجم بحيه
حدود محسمر: حلا احد حمحمه: ل فلا مخاذا
مسروق ومحرجم من اماميه: وفلا مخلل حبمر نوف
الحذف فمن اماميه: ومن ل ومن الاوفق والبسا
من الحواميه: احلب وابلا الخلاوق الحرجمه:
فحوه الحواميه خايدا مداهمس الحبر مدا الانحاء
اهملا ملحرومس: للملا وكثر خايدا مسه حمحلم
حدا حامداحمر في الخذف ماحلم قرحد الحلحمه
ا الملا حد احلب مسامنا الحواميه. قرحد الابحلم
مسجوجس حمماء الحواميه: قرحد ملابحلم مسجوجس
ووما الحواميه: امرا فيه حمحلم حبسر مسجوجة
حبسر احسا حالحمل الحواميه: احداو. رمة
مه حمحلم ومن اسبا الحد الحواميه: احرق فيه
مبحد حبابلا الاوفق اماميه مسمع ومحمدا حدا الملا
والل ماحنام: وامرا ولاحدا ومن وفلا محمدا ومن
الحواميه. الى مداوا نعملك وابلا الاوفق الحبر
وحد اماميه بحيه حدود محسمر: الحلحمر ت
قرحد حامحه مسجوجة مسمد حالحم الحواميه:
وامرا ولاملا مسجوجه مداد حالحم الحواميه الى
الحمحمه قرحد حمحبس التاوق حرحد ملاسنه
مسحب الحواميه الحمحمه: وامرا ل حدو الحد
ل الحواميه من لحة محمل الحراب: الحنملا

٢٣ ح

حلة محمد حد لحة اماوس الحمل: لحمه ابداف
الانمر مسحب: امرا الى وملكنا حد حلب الحراب محمد لا
لحة الحمل: امرا حمحمه حد الحجاجه محمد
لحة الحمل: امرا بدلاب الحد الحد الحمحلد
الحد الحرحلده ولحة الحمل: احداو ملحم
ومن حالحمس حاوف لحة الحمل: الى ملا امرا
الحمد الحالحمه حد الحرحلده نوا محمد احرو
ملحب ومن حالحمس حد محلل الحرحلده ولحة
الحمل: امحد ما قلى ل حمده الحد الحواميه حمس
حمس: وحالحرحلده حنحمه حنمنب: مة اوحنحمه حمس
مس الحدا، ومحلوس مس لحة الحمل: مد ومحنى
الحلوق مس لحة الحمل مة مس الحب ريد الحجمد
حد الحواميه مة اوحب الحب مدلا الحواميه حمر
مرحب ملا محمو امرا لحمده ملا مدلى مخاذه: ومحم
ومن الحواميه حملا مس حمه حمبلا مس الحمد الملا
الانمر لحمر ل وحمه نعمس حالحواميه: ملا حمحلا
وحمنر ل مدب حمماوا: امرا لحرا نعمس مس
الحواميه الحمحمه: امرا لى ولحمدا حد محلل
الحراب محمدا لحة الحمل الحراب: قراو
الحدا ل مسمس ل الحواميه من لحة الحمل
الحراب: محدا بدلا حتبدا ماحنى الحمس
الحب خايد مسحمهه حمه ماحلم الحد
الحنوه: وحد الحمامه مسحم لى حماوم
مسحدا مس لحة حماحلم ومد حمبدا مسجحل
حد الحمماء الحلحمل حمملا الحنملا الحرملا

٤٤ مج
٥٥ مج
٧٧ ح
١٧ مج
١٦ مة
٦ ح
٤ مج

الحادي فاما نعم لا خذا لقول النقص من
الجمع بين العلامة واحدة لا هكذا: فلو اجتمع عليها
العلامة والعلامتين: قلنا ايضا ساقطة حالة
وحالة اجتماع الزائدة متعددة كذلك: فيسقط حينئذ
العلامة: فلزم حينئذ اذن العلامتين في لا
يبقيا: ومعهما حينئذ تتساقط الفروض ومعهما
حينئذ يرجع حينئذ الى منكرة اما عليها: فلو قال
حين ساقطة حينئذ الزائدة ومتى وافق الله ع
فيسقط العلامتين: فلجهالة مقدم في الزيادة
مسقط لا يقوا متعذر: اما الجزء منهما فالساقطة الفروض:
لجمعهما العلامة: فلو قال مجتمعة فالجهالة ما عليها
تاخر: فانه يحتاجوا في جمعهما الى مقدر العلامة:
لا يتم لجهالة حالة ساقطة الفروض وتساقطت
اجزاؤها: التقدمة حينئذ في الحقوق: اذن الجزء
الجزء الى حالة تقدم ومقدمة: لان معرفة مقدمة
لا متقدمة جزء لجهالة حالة الجزء معهما من التقدم
مسبب لزمن العلامة: فيجب حينئذ الحكم بذلك
التقدم مقدمتين الى الفروض: فحينئذ اسبب من
وجوه الى حالة حقوق اهل ومن تقدم في الفروض
لحالة الاخلا فيه الى النسب: والاصح مستقيم:
والاول الثاني: لان الى مستقيم فانها اولا في الفروض
متقدمة وجزء لحالتين: اما الثاني سبب وجهته
الفروض ايضا واو وجعلا الى حقوق الجاهلية حيا
مقدمة ووقتا حادث: فاما مستقيم هنا اجزاء الثلاثة:
والثاني متقدمة وواو في حالتين: ثم الثالث هكذا
الرجل

الرجل: فاستعملا في الفقه كذلك اقتداء الرجل
لانه قال جميع الفقهاء من اوقاته: ورد هكذا
الرجل حقيقة في الاوقات والكراهة وتاهيه: واولا
الفروض: سبب لا محل اسبب من الرجل فيصعد
القدمة من الزمن متحركة والجهاة في الجاهلية:
والتعاون والتعاون: والتعاون تحقيقه حتى فاتحة
مرجوع الى الفروض حتى هكذا الرجل: فلنص
هنا قسمين ولا فكنا حالتين حالتين: قال ولا وكذا اسبب
اذن تقدم حتى اولا حتى ولا اهتداء الرجوع متحركة:
اما الثاني ورد هكذا سبب مقدمة لا الثاني مرجوع حكمه:
اما الجزاء حكمه لا متحرك فيه ومرجع متعددة:
فاما واسع الهكذا من حاجة حكمه متاوب عاملا
لحالتين الى حقيقتهم واوجبوا حتى الهكذا متى
تقدم مجتمع ومتهذ مع فيه اتحدا في واتحدا
في الحالة والحكم على اسمعتهم حتى اقتداء في
التحقيق الزائد اوجب حقيقة الى الفروض:
فالحكم وجب لاجل حكم متحقق على اجتمع السبب:
حتى لا مستقيم والحال حتى: لان حتى فانها متعدد
الاوسط حتى الهكذا: ولا لا الجزء متعدد لحالتين
متعددا فيستقيم والحال: حالا لا الجزء اتم حتى
سالما مرتبة حتى: لان حتى ورد الهكذا حيث جزءا
حكمه حتى مستقيم والحال: ويتعدد متحقق الفروض
في الاعتبار والتقدم متى وقتهم حتى ذاتهم:
ويتقدم الاوسط في الاتحاد: ومحله متعددة المقدمة
في حالة جزء حالتين: والا تكلم متعدد في الاتحاد
الحقيقة الى اخر

الله وما لا يجب ومنه ومنها واحد من
ومنه من جهاته: فمن امتنع لجهة الوجوب
مع ثابت جهاته: فجبر وهذا الحسن: لانه لو كان
الامتناع واجبا: وانا اوجبه مما مدحهم الله احد والاحد
لا يجوز حكم جهاته: فمن قائل اوجبه الله:
فلا سامعا الامر ووجب الامتناع ما وهو مدحهم الله
جوزهم: فسيد من الحال اذا الهنف: فكيف اسيدا
الله الى الهنف من الهنف من حيث الهنف: فاذا
لا سيد الله وهنفه كذلك ذا سالوه امرا وجدنا
موجبا ذا سالوه وفعله الله حد معدب: ما نهاه
حد الله القبيح ان الوجوه: ومنعه الله
القبيح ان الفعل مانع الوجوه
ما نهاه وما وجب احد الرجال ما الفاحش الجبر
من هذا جوزهم من الشهوة في الحسنة:
ما نهاه في ابقى ابيه وكثر احد مع حكم معه
مدحهم منه حكمهم حكمنا: ومنعك جالهم
ومدامهم: فاعلما وجاوة الفاحشة من الهنفة من
من الحكمة فصل العدل مسئلة مدامغة
الذي مسيهم جامعه ومجرهم: ومدامهم لا
معدلا فراحكم العدل حقه منا: احسن الخاسب
حيلاهم معهم ومدامه: لو فراحكم لا معدلا ان
فنعدلا ثبا: لانهم مجرحلا جعبه ووحده
ومحمد الامدا: ان معدلا جبره ومجيه معدلا
فنعمه: لو كثر مدامهم لا معدب فراحكم
منه فانا معدلا: فعمله الحاكم فيه حكمه

فالحمد محمد

فالحمد محمد: ومدامحكم: ومعدب العلم من
ناهما الصدا: ومنعت جهوه الجوهر: ومسعد
الفعل الهالك اخذاه: ومنعت من العدالة
الله لا محدا: ومنوب اي الهالك سكة الناهاسه
ومبحث حد لا في الصمد: ومبحث الناهاسه حقنسا
ملكه لانه مثله خلق مخالف مثالا واليه: الفرع
الخامس فعمله الحد لا الفعل وهو الجهل.
لا حد جهله وحد مدامه لا الحاجة: لانه الكلام
حد ويده الرلاس ما الهلاس امرا: وحد لا الحاجة من
الجهل والاجنه: فعمله السعيم مخلدا مذهبا لا حمد
الذي مبدع الاصل حد مبل ومحدا: احسن الجهب
اوجه النقص وحد مدامه لا لا: اعلما لا
الذي مبع الكتاب ومفسر حدا فلا وب جهب: فلا
وب جهب معملا ولا فلا وب نقص: فرس لا مسالا
ان ذات الهوهو ومالحه ان: ومبدلا ان لا مسبوقا
حلاه ولا ان لا مر حمله لا الحاجة: عاملا لا حكم
لا محمد ان كتب لا ان حكم: حكم فلا مهوه حكاوا حمد
العدل حتى حكم لا الهوهو احد: اجرى مداوا معملا
هبتا: فجمع العدل حتى ومكلف العدل حسن:
مخلص مدا لا الهوهو العدل حتى ومحل الحمد الذي
لهوهم الذي جاف. ومخلص في الوهم الجنة حا
الحكيم الذي اهم من الحاوف والعاوف والعدل
والمعدي: مخلص مدا لا الهوهو الجواب الحاولا: ومواسد
الاماد الصحيحة المدامهم الذهن: ومحب الذي لهمه
ان الله: وما وحد الحاد محتوف الالهاء ما وف ما
وف

مجمعه وحدا م
١٧
٦٦ مه

حكما
١٣ م

احمد حنا: ومحمد حمص مدا اخوهم: من الحمر:
والجيب الجب نصهة مكاء مهلد وحمص لهم حه:
فرس لـ حمص وبابر قابره النقص وبي لهما وبي:
ومن ووه الجرة حمص وبابر مجاراه: جه حمل
انقدا الجيبة الى الكب وانا مدا وامر النقص والحمص
مصحه الاوم والحذوم نهمر حجا: والنهمدا الكب
وبابر مجيمي مدنوه الى جبا مجيبة مصحه الى جاوم
حماد حبيه: احمد حنا مسهنا الجاوم الى: اخرج
الذهب وجنوي العبد حرامد لماد الهمجه:
والمدلا في الحنا ووزمة هامنه الحاله: مدا حمحنوم
حهة وحنا وحنا احمد حنا: مدماو حماو الحزاوم
الدامر: حمص حاحمال الجيب ووزاجه الحمة:
احمد هي الاجب حرامد فلهم الابنة والهوم
لـ حكم مدا حنب حرامد الجيب الجب هلهم الملاحق:
والهوم قرابلا النهمدا الكب انجمه وانا
حتم لالب لكامدا حرابلا الجيبة الى الحمسة الى
الكب وانا انجمه. ونعدا في همدة جاوم
الكب لا لموف: انهة في حملا وامد الهاجه
وانا فمه اولا مصحه ماجب الجماو الخامدا
وبابر اول مدا هبم الكل وانا: ومدا الجب بالا
وبابر: واوحمم حمحنز: اخرج مبيت الفلحمم
وانا في الحماوه مجاوم وبابر: مدا في
موف فامد الحماء وبا وفي لحنوه وبابر: احمد
لاي الحالهة مداوا مصلا لاحبه وبا: واخرج وبابر
مدا الجب مالا مدبه: واب مسكة مكحص واب
لـ وو

لـ وو مبحب حه واب جهم مهلد حبه: وفي مكمم
الخلا الد فنمه: الحاجة في فحص الجهالا الجب هي
وبا: ولفي فمه مامسه بكك الانحاد وبابر مرج
حه حاهه الحملا الخالد: ومحنب حه امبه مع
الحمحوم: حام حنامة وامد الحمة ووهمر الجب
مجبوا وبا: ولحد مع فنمها مدحنانها: وبابر
احمد مدل الجب بكك الجهاما فمه وبا اب مهد
مكهد حه وبابر: لامدلا في مهنده الكب وبا: وفي
مهد الجب مكهد حنا وبابر: مدد مهد الجب مهد
الحاضم حرابد الهلام فمه: والحماد مالنهاد
الجب لالا الحة: ولحكم وحر الهبس الحمة
مهوف الجب مرمة وبابر اهلام الخانص: الجب
احمد حمحل واهما مهمل: اهر اوا حنمد: اهر
اهما حنمل: اه اهمب مكنهم: اه ااو مكمحمص
وانا انهة لـ فمه مهنب الكه ومالمهه وبابر:
حماهما وامجمد وانا: ابهمد حمهمدة الله لا
مما حمحه لـ الجالب: حلا اوا هب لامدا وانا مه
قل حاجز نهص: فمنا وبابر مسالة الاجب: ومن وو
الاهمالا والحمداب اهمر ما مدمحنا واول حمحنز
ومنه حمحنز: لا مهلد الا مجاراه الكنهمم
وبي لحماوم: الخرلا الاهد فنمه لاه حبلا
لـ الا مهسلل في ومسالة وامبه: والحامبه لـ جب
والاجز لـ وز: احب الحماه من وو الجبا. الكب
حما الحوامه والحنوهم: والحامب مجب مدما
الحنوهم: والاجز مـ وز في الحوامه: وامزا حملا

حما
١٨ مت

لا الاسم مخصوصا في هذه المسألة. فالكلام مع
الآية مذكور. فالمعنى هو حد هو الحاكم:
الجلد هو الكلام من الكلف ومعه: الكلام بوابل
الأول من الأول: والآية هي الأولى: من معنى الآية:
الكلام مع جملة الصحابة: والآية مذكورة في
الجسم: الكلب من وجوه الجلد: مذاهبه
فمن معتبر لا لأن يعمم الجاهل في الكلام
مشغول حلا الحر محمد ماوه. مذاهبه
مثلا اذا استحوا يعمم الكلمة من الهمل
مذهب الحلا من المنتمي: موقف الكلب من
الكلمة: معلل الكلمة من الفصاو: والعمل
في الأول من الكلام: وإنما الكلام الحق من
الصحابة: والكلام في سيد الصحابة: هجنى هذه:
اما مخصوص الكلام فهي مشي
مشحوم في هي حلا وحالها لك ويعد
فحاف امر في الحاف: او مذهب ما الجيب الكلمة من
الجيد والجهاما: ومعنى مخصوصة الامر عليهم
معمل حلا قامه: فمن ان مذهبه في ووه
الاختلاف: ومعاخر الكلام اما حمه فالامر
المنتمي والعمل المخرج: وفعلا لا معتبر
لا لما ولهذا من لا حدها منهة الفسر ووة
والجهه في العمل: من محلا الاول الجبوز:
لا ووه ولا ووا: فيجز لا معتبر مراة النقص
الجهاما الكلام من مالكه ووه: لا مذهب
ومذهب من محلا الاول الجبوز: أحد المستحق

من الجلد

والجلد: فالواجب لهما وهم ومجتهد ومتعين
ومتعين ما من الساخر حقهم او فالجبوز: ومتعين
ومقبلا حتى من قدره المسلمة او الاختلاف: مع
الفتح او الاختلاف: او لجاء الكلام معمل لا حالا
ما مخالف او ما مذهبه: مثلا اوه ما حتى ما
مثلا مع ما مذهب: ما ما مثل النجب ما حلا الحرام مد
الدولة: ولا لا يعمل الدمل من حتى المسلمة على حرم
الله وجهه من ما الله سبع او مختص لا معروه من
ولا مثلهم من الاوحدة اوما في المسلمة:
او اما لا لعمل الدمل ما وجهه وحالها ومسلوف:
اما المسلمة لمعنى الله او وا: احد ما من لا
مذهب النقص حالها وما مسلوف: مختص
مذهبا هبة ما امه هي حلا وحالها الله الجسم:
حمله اوجها بيمه وفي كله والمعه في وحدة
الخالية: مذاهبه ومن لا وحدة الخالية من
حدهم: والكلب واجها من مذهب الجسم: مذاهبه
فنفا حمله لا واما وحدة الخالية في الجبوز
مذهب: وفي الجبل والمعنى مثل مذهب حق: والا
واحد الذهب لمعاملا حرم ظاهر حرامه الماء
المعجم: وما من مذهبه ومذهبه جاف من الذهب:
فرمه فيجز ووجه فيجز واحد لا لحم معتبر لا
المسلمة من الاحم مثلا لحمها الجبوز والا لا
النقص محمل ومدينة الخامسة جاوزة لهما مذهبا
المصمصة: الوجه الخامس: فيعمل من لا نقص
المذهب الكلام من محل مسالة من الكرم وحرم

مذهب ٢٢

مذهب ١٣

بدامر وقد بدامت الفتوى معتبر امرا: مكتوم
حدامة امره لحد حقيم ومسببة لعمر حالوسه
والعلامه: مذاهبه لجنة مكتفي محمدا
الحنفية مسالة في الفتوى: لا حكم مبيح لا ولا
الشهود ومحاضر حق معتبر بدامرهم لا بنة
مهلك وجملهم الفتوى مذاهبه فلا مدحه
روح وخبر لا مكتوب او مدمر امر مدمن امير
مكتمة في حقا مكتاب: وقبحر لا مدحه
روح حرامة النقص الحنفية مسالة اوا لهذا
في حقا: فلا معتبر حدامة الصالحين والمذاهب
والحنفية مسم: والمدخل الكلام. وقبحر والانك
والهند والحصر الكلم والذامت الشهيد:
والاقدام والاوا والاله حيد ولاهلية الجهاد
مدم مكتاب فاملا: مسببة محهلهم من
الكتابة حق: وقبحر نقص الحنفية مسالة المتروكات
لرو مدة الفتوى مدامه: وفي مذاهبا مكتم
حكم معركهم ولاهم حق العلامه حدامة
امره خصلا هبيا ومنعهما حكم مد الجب
مدمتم من الخوله في الحمد حقوم ومعه
حبه وهم العلامه والرومي الصالح:
ومعي حكم ومعلم مكتم ومحتم جاهم:
فالهلية الحنفي من حنفه: وقعم الكتب
مهاجره ملحم معبو لك مذاهبها فكتا:
فيه مسلم الحنفية حكمه ومعلمه ومصاحبه
والحمالا والفلا: في حصر الحي حمله مذاهب

فاملا

وهمه
٤ ب

فاملا. في الكلام حقوقا مع مزاوبا: في حكم
احده لحمه معقد حالا كحكم قيمة حقوقهما.
وقعم لحم مالهما فلا حمد مدته من معتقد لك
اوقعا الكلام: في الكلام محتوى مع هو الفقهه جرم
الله لا املا ما فهم لا في لك احده لحمها معقد
حلا هقر ومكه لك لا هو لا الحنفية: قعم
مذهب معقد لك فتوى الاوقى. لا لا لا هشده
النقص الحنفية مسالة: حلا نعمل لا معتمد ابي
معتقد الفتوى ومتحمل مع العلامه:
ومحكم. فاملا لا لا جاف لك الذي مدامد لا
مدة مذامعه الجب مع الكلام ومتعلم لكتم:
او اولا مثلا لكتم ملحقه: ومكتم محب مالهم
لحنة ومذاق ومذاق: اولا لحم معمل لحالا ما
مخاوف لحب: ومعتبر لحرامكم الحنفية لا حمله
فيه وحل والحمد مدوب ومدا مكتوم: الذامت
حلالا ومهم ومدامه مالهم لحنة فاهم الحاوي
والقلب: ومحب الحنفي لحنفيما مدته حقوق:
ومامن حسلكم لك الاقدام والنقص الهالك:
في مرحة مكتم العلمهو ومعتبر واحد
فاملا: ومامن حروم الحنفي واحد الاحداب
ومعنى والعلامه لحنفيما مدته: لك فنعما
الهم مرمة لحه حتم لك فيه مدلب محمد
ولا لا والقريب لا. حلب وخبر محكوم الهمدا:
ومامن مكتوم ومحب ومحفوظ ومحنى مدته
حسنة معتبرا ومحفظا حلا العهاد لا الاوامه

حاوي مع مجيء العلامة: ومع سعة معرفة الروميين:
مع هذا صنائع الجب لوفر حرفة الآفة وسمعت أفعوا:
والجب لوفر حرفة الفلاسفة مسد مجلا. مكتب وكتب
ملاحة الفيلسوف الى الرومي عاملا: يا اسحاق فقد
لد مكتوبو حتى هو حلا نعرف: امدا حرمة حسرا
بهمة: عما جزيلا مع بهمة حتى اجهمة هم: احلد عما
عنهة مكتوم اجهمة حتى حلا نعرف: امدا هو حلا
الى هههة مع مدامة لحتى لاحتها: الهم حلب وهم
حتب ولحنه: لا مرحتى حاس وسمعت ماوفنب لا
مع فنسوم لام مد حتى: الاين حتى: والروحه حتى:
اوحتى الحصنة لحاد الامداو حصاو الامداو اوحتى
الفهمة: مكتوم حبلا حمكة: حتى مكتوم حسوا:
لاب حاولا ومراحب: لا مهلك عداحا لد حسوب
ومكتب: سعد الجب حتى مهلك لد جلد ماراقب:
الولا السابع حتى فتحة لا اوا الله
لحتى حتى لا اهتاملا هة هذا حتى
ملحا: حالا النحو حلا امنه: حسوف
ملحى حتى: مع امام الحنة حتى: ولا مجنى
مع ولا مر مد مد مصلا الخام النحة: وكتب
وكتر مبولا لستم الحاجة ومراحب مد
الحنة حتى: امدا لا لاه مدين مداحب مرو حتى
مد لا اهداو: مدالا الهامة الحاتب حتى
لا لا حدالا الحماهم مد انحتى الى لا جنى
مع الجنبا ولا هتنه: ولا هذا الى حاولا
فتحل ومر مدالا الفنوحة: ولا فتحل هذ

الجنبا

الجنبا الى مكتوبا لا جنى النحتى الى حتى
ماحر ولا حى حالفنوحة الجب ومر مدالا الفناء
لا هذا هذا لا لا لا حدالا الى حالحاوه:
احب لالا ومهم ومامه: ومحمدا حالفنوحة
ملحى مدا وام عهم جمكة الخوبة ولا حتى
ومسة لحلا جمكة الخوبة لا الهم: سبب لستم
النحتى مبلح الجابحى ومراحب ومحاوم
ومعرج مسعد لحدا حتى: ونحتلا امرا لا هبوم
ومر مدالا الاوفر: وامتاة حلى هذ نحتى الجالس
حالخوامه: الى لستم الرحى حتمة الى الى
ومر مدالا الفنوحة: وحلى ولالاه هذ نحتى
النحتى: حتمة الى وجنا حلى ومر هذ الفنوحة:
محلا الجب حتى مسع رجى الله هذ ملحا الفقاء.
فبحر نحتى الاتحى حتا حالخوامه مدا حتى
الفنوحة حلاوفر: الى ومر الجسم المدامد
خدبا: ورحبو حلى الحلا مدالا ورحبو النحتى
الى ملحا الفقاء: ونحتلا مدالا مدا ومر الخوامه
لاة الجسم وفحتبا: فبحر الفنوحة ومر لاة
ملحا الفقاء وفحتبا: وتلالا حر العداحد
الخوامه ومحتى حالاة الجسم مد لا احتبه
اولا العدالا: فبحر حر النحتى ويلا الفنوحة
مد اولا النحتى: والحوا حالاة هذ لاة الملحا:
مد ومرا الجابد النحتى: فلا مدالا العدامد: ولا
امرا الجاحى حالاة هذ الله: وحالاة الله
مد مجب: احب الملحا ومر الله: ولاة الفنوحة:

مدام حل
91

والمسائل من الجسم ومنه الحواس: وأما معنى
لا في الكل وكلا مصنفه: ولا مصنفه الحق: وأما
مسقط الذي يقسم ومسقط جنسه ووجه حسن:
مثل مسقط النقص جنسها من الجهة: ووجهها
والجهة أما: وأما لا لا عند فرقة فصنفين: لأنه
مقرون مثلا مقدمة الحسن: مثل هذا جهاتهم مستقلتين:
منه جنس مسقط النقص مثل هذا جهاتهم المثلا مقدمة
ونحن الفرق لا يتم مثلا مقدمة فيه جهة:
فمثل القدماء: وجنس مجتمع من المثلا مقدمة
مقر المقدمة حتى موجب الشخص خواص الجهات
ومحسوس ومقدمة: فمثل النقص هذا مزيد لأنه
فالخلاف الرؤاف: والتقدمة الجيب مثل: حسن
الرؤف: ومثل الفرق والجهة: ومن جنس لا حسن
مجاراة مقدمة من مقدمة الأجنة الفرق الثاني
فمثل لا حسن متفق لا مقر متقدمة لأنه: أحد
منهم لا لا فهمنه حالهم ما ليس من متقدمة: ما فهمنه
والفهمنه المتقدمة حالهم من منهم: فرق لا
المنهم من متقدمة: وأمدادة الحسنة لا لأن
متقدمة ما سبه: فمثل حصر الذهن الذي
ما سبه أمداده ما سبه ومتقدمة ما سبه: وأما مثل
لا مثلا لا حسن فهم خلاف هذا فهم حسن
مقر مستمدا: الا هذا نمثل فاعل وهذا
احلا من المثلا من مسبه حصر مستمد منهم
الذهن: المجيد أسبا في فرق الذهن: الجيب
مثل حمنهم أن متقدمة لأنه: فالا نمثل

لا

أصح
٤

من هذا متقدمة لأنه هذا الحاصر أخذ فيه
الكلا هذا فمثلا لا فهم منه في الأمثلة مثل أسبا
لأنه: حتى ومن لا حمل الأمثلة لا حد فهم ومنه
الكلا منه متقدمة الذهن: على في الأمثلة الذي
فالا حنهم الأحد والأخر ومن الجنس الجنس
فمثلا هذا لا فهم منه: فالمثل لا ومنه حاب فهم
لا مجب هذا الى فهم الكلا لا المتقدمة الجنس
أقاويل هنا: وحمدا متى فهم الكلا لا حسن لا
الفهمانية: لا من أما فيكا أحد ما ومن: فهمنا
معنى جنس ومجتمع أحد الجنس ما والمثلا ومن
الجنس: ومن الا لا في مجتمع متقدمة لأنه
فهمنا لا فهمنا من حالا لا الفهمنا المتقاوية:
لا مسمى الجمع منهم المتقدمة من متقدمة
حالا لا المتقدمة: فجنس ما لا من الجسم من
متقدمة حالا لا المتقاوية: لا المتقاوية من
لا مسمى تمم واقوا أحد الكلا والمتقدمة: والذي
الفهمنا ما أحد الذوية وجهلا فهمانية متقدمة
والمتقاوية: ومجتمعا حالا لا المتقدمة: لا جنس
أجهاتهم الذي مخرجهم في فحصهم: فقد المثلا
منزلة فاهمة حالا الخلاف: لا جهاة الكلا حتى أما
مثل الأول المتنه: فإنه جهاة الفهمنا مثل حتى
المتقدمة: لا جنس حتى جهاما ونهاهم حتى الذي هذا
هذا: فحمدا لا مثل النصر والجمع لا ومنه
مثل مقدمة مثلا لا حصر هذا الذي وهذا وجه
الذي أمر لا حمد هذا الكل: فيه يحصل

[illegible]

[illegible]

[illegible]

في الفقهاء أجازوا حد الصامت من غير خلاف
النفس والجسد مسجد أعمالا فقد الفقهاء
مذاهبهم فنقول في مسجد الحر النفس
والفقهاء والعلماء منهم: فيجوز الحر الجسد والفؤاد
والعلماء منهم مذاهبهم فلا يروى مصدر ولا من
جبلا والراد في الجسد مقصدا الفقهاء في الجسد
لنفس مذهبه في مذهب النفس في مذهبا مذ
جسد ومنه ومن الجسد في الفؤاد وامنه ومذاهبهم
مذهبه. مذ جامع في الجسد والروح. أما نهاية
جامع في ولد النفس أو مذهب الفقهاء. ولا
جوزوا في الهاف أم أحدا وما حسنا مذهبا. فلا أحدا وما
لا يجوز. لأنه أحدا وما لنفس جانب الوجه لا الجسد
فرائض الجنس في الفقهاء فقهاء. فقد أحدا وما
الهند والعلماء في حسن الكتاب في جامع جدا ولا
في جوزوا مسجد جدا جدا لنفس مذاجبلا ولا
الراد. إنما أحدا وما لا يأخذ ومذهبه وجوزوا
الجامع مسجد جدا جدا مذاجبا الله الجلد
مذ ولا السحر مذاهبهم الجامع النفس
والفقهاء في مذهب جوزوا ولا في الفقهاء
في الحدود ولا وجد جوز ولا مذهب مذاهبهم
في في وجد جنبر مع الفقهاء في الرجال
في جوز مرة وجد بأمر الأنفس. جدا جد
الوجه الفقهاء ولا مذهب الوجه. مسجد
مثل النفس الجامع في مسجد جوز جدا
الفقهاء لا مذاهب مذهب جوز الفقهاء جاء وجد

مقدمة

جمعه

جمعه في أو في أجزاء الفقهاء ومن جهاما:
لا مذهب أجزاء الجنس الفقهاء ومن الرجال جوز
الفقهاء: في في من مذهب ومذهب والفقهاء لا
مذهب في مسجد جنبه أحد الرجال في الفقهاء:
في من مذهب جنبه ومن الجنبه لا مذهب جنبه:
ولا جبلا الجامع الأول: لا مثل جنب مذهب
الذي مذهب: أحد الجامع الفقهاء ومصاب
الفقهاء: وأما مثل جنب الجنبه مذهب.
وأما نهاية جامع: في جوز الفقهاء مثل جسد
هبة في أم جنبها: في مثل لا يجوز: لا جنب
وذلك الفقهاء في هاجما الفقهاء ثم أشبه ويجز: ولا
في جنبا جنب مذهب هبة: جنبا في الفقهاء مذهب
جنبه: مذاهبهم مثل مذاهب الفقهاء ولا مسجد
الفقهاء جنبه أجنبه: وأما الجنب مذاهب
ومن في الجسد والجنب: فيه لا واو مثل في
وأما مذهب في ومنه في مذاهب الجنب والنفس
في الجنب مذهب في نفس فاتبه وأمثاله
مع أم جنبا فقد جنبه فهب: ومن أم جنبه
أو جنبة الجنبا: وأما مذاهب في ولا من جنب مثل وجنبه
جنبه: في مذهب في جنب مذهب الفقهاء في جنب:
مثل جنب في مذهب فيا جنب في مذهبة الجنبة
الجنب مذهبه: ومثل جنب في ولا الفقهاء جنب
الجسد الفقهاء فيه في الجامع ولا
جنبا في مثل جنب الراجس من الهاجس:

ولا يدل هذا على محل محدود بل يدل على محل
يدل على الجنس محل محدود: واختلفوا في ما يزال
متى لا يختلفون محلا محدودا: فمن يدل على حصا
حالهم من حيث يدل متى الفقهاء من جهة
الفروض: ووا وأما عند جماعة الفقهاء: مذاهبهم
لا يجوز تخصيص في الفقهاء في كتب الفروض
لا يختلفون. مسألة: فإن قيل هل يدل متحدة متعددا في
نفس الفقهاء: قلنا لا يختلف فيما بينهم: بذلك
لا يدل تأثير اختلاف مذاهبهم تخصيصه الآية:
الجواب قلنا المقدمة كبرى: لأن الكبرى لا تنتج
فالنتيجة مداولة الخلاف: فإن قلت تخصيص الخواص:
مذاهبهم فقلنا وجه لا يختلف أحد منهم لا مداولة
الخلاف وما الحجة: فالجواب قلنا متحدة ابتداء
فاوقت تخصيص الآية: فتخصيص ووا الجميع ومبينه
وفي متحدة لا ابتداء فلا: خلافه في المتكلمين
الحنفية وفيها وكثير تخصيص جميعا: أولا
هذا تخصيص المتكلمين قالوا لا الخاص فيه
متقدم على الخاص: قام قال الخاص يتقدم عليه:
لا أيضا هذا أخذ: بل يتقدم الخاص الخروج عن العام:
من مدخل الجمع إلى مدخل التخصيص مساواة:
فقالوا يتقدمه متقدم بل جنب الصامت:
تخصيص الفقهاء فوجد كثير وجنة الفقهاء تخصيص
الجرد للاختلاف مختص جنب الله: وكثير الذي
يدل على تخصيص فاختلاف فالتخصيص تخصيص لا قال
يدل ولا يجوز: ومن جهة كثير بل مقدم الآية

ومن

ومن الذهب لا بل الله تخصيص ومن
الفقهاء: الكرو بعض جماعة الفقهاء من يجعل:
الجمع متخصصة في الفقهاء: خلاف الجمهور نص محمد
خلاف ملكهم لا بل مقدم الآية مقدمة على تخصيص
خلاف واجبة واجبة وفاء واجب أولا الخاص يخص
وتخصيص لا يخص مذهبهم الله لا يجوز وخذ في الفقه
الفقهية: مذاهبهم لا من فلا جب مذهبهم الفقهاء
ملاحظ واجب اختلافهم من جهاوة جمهور الفقهاء:
مذهبا: لا أيضا ما يخص الذي في الخلاف واحدا
متعدد اختلاف الذي جعل الجمع مذهبا
في متعدد لا بل فقهاء: أمرا ووا ومع قيل
متعدد تأسيسا وحقيقا وواحدا الى الفقهاء بل
جعلا ومتعددا لا أيضا: متى الجمع متحدا في الا
فقهاء: أمرا وجب حكم قيل وا ومع متعدد بل
أيضا وواحدا الى الفقهاء للتخصيص: أمرا أيضا
متعددا لا الذي يجعل ويجب قيل لا ومع: ومن
ومن اوغيرهم من فقهاء جنس الجبال وجنس من
الكتب أيضا وخلاف الفقهاء: مذاهبهم تخصيصا
لا الجمع واحدا وحقيقا للا الفقهاء يخص: يخص
في واختلافهم الفقهاء قيل: فإن قيل متحدة وكثير: ومن
لا يتحد الخراسي فاختلافهم متخصص واختلاف
متخصص ووا ووو. واختلافهم: الجمع تأسيسا وواحدا
وحقيقا يخصهم الا هذا سلا: متجاوز إذ يجمع اختلاف
الفقهاء واختلافا أمرا: قلنا فإنا متفقا بل يتحد
سالمهم الاختلاف تسلسلة الفقهاء ومن

وهو الاصل في الحكم معاوضة ما كم
وهو مالكهم: وجه ثانٍ لذلك: هيلعبخص حزمه
الصبي والكتاب وامرا مثلا الكبير وهو مالكهم:
وجه الصنعة المتصمه فالكتاب وما حيث
عند الفقهاء مثلا وحيث: مثاهه مثلا ل
الجبا مصمه عند وهو الصبي لا يعرف حه لا
في هوا الجبوه والاصح الاول: احد جه مثلاه
في الفقهاء: مثال حه مثلا مصمه وحيث: اما
مثمه مصمه حيث حه مثوه عند الاجه: مثلا
مصمه في الجبلية الدائمه وهما مصمه
ومع يعرف عند وهو الصبي لا يعرف حه.
والثاني وهو مع مثقوم مثمه الاياه: ل مصمه ل
حيث الاك احد مثهوه مثاهه وامرا مصموا
مصمه مثه اجماه المصمه مع وهو مكتوم
وهو في مثهوه فانما مصمه جهمهم: مثال حه
ل قل وهو وحيث حما مثلا مثلا في وهاحة
حاوه الامثه ا: الى الحكم للولاسخص: مثلا لا
في الاجناه ال وانه والاحامص: مسلب ل مصمه فما
الاجه: وامرا وهاحه الاسه و. الصبي الاكه لام
حلام حه ة ل: حكم الحه: مثلهم الاجامص:
وهو ل حيث الكلام مسلا الجبا مصمه الحه
وبه ل وقل مصمه: ل حه ل في الاجناه وهو
الاسه والعبل وانه لا مجل مثلا: وهم
المصحابع ة حلا ولا حالا مثلا لا
في الاجناه مجتمعا: وهو ل حيث مثلاه وهو مصم

الاجناه

الاجناه: وامرا حه حلا قل مثلهما قول
حمامة الصلاه: ل حه وهاوا خالا ل حمو
الصلاه اسبه قل مرحه ومثه حاحم: مثلا ل
حه في الصامه لا وما اسبه مرحه ومثه حمو
الصلاه: مجم اجاء الفقهاء: مثاهه مثلا
ع واحب مرحمه قوا مثا وبه مثه في الهنما:
حلا مثلهم الجرم الى المباقم والسائم مثلهم
الى الحامم: والقامم مثلهم في الهي: السما
اصلا حيث: ايم لا اجنى مع وانه مثلا ل الهم
اذ فهما الكسر: وهو ل الصبي اه مثهوه والجبا
مجتمه لا مهلك جنوبه مثلا مثه اذ يصره:
مثال حه ووه الصحابه حام ومثهه الخبا: مع
الجلاو: مثمه فهلمه وما هنو الى في الجلاو
لا مثلا السما في الصلاه وما حقهه اجمه
واحاسه: حيث ووه اجمه وما ولا احاسه: مثلا
مثوفا ل مجنى مع وانه فمثا حه. وا حيه
مثقم ولا حه جنوى مهكا: لا مثلا: ل مصمه
مثا حام مثلا مثلا الى الصبي الجبا مثا فيه:
مثلهم ل ولا فمثا حه حامه: وامرا مثلا: مثلا
الذي حاحه ل الهم حم مثلا مثلا اوبه اجام
ل مثلا مثهب مجتمه: ومثلهم ل ولا فمثا حه
اجلا حم المصحم: وامرا واجه مثمه اهاناه ومحم
مثوفا مثلا مثوة احدا الحق: فمثلهم ل
ولا فمثا حه حثوفا: وهو ل ووه الفقهه وما
اجمه: اما مثلا وامر الجهاد بمثلا: وه الله

مثلهم
مه
١٠

حه ما مه
١٢

الجرم بامتصاص الماء من الجسم فالمهلا الجسم:
من اوم الله انها الناكر: والهنمص هو حفظ
المسارة: والجمل من الله: والقاسي من الجراحة
ماهي من الجسم الاجنب: وقطع الاجنة من ومن
هيئتها: الجب اذ فلا الجنة الى الجب ويد مدد المجلجلة
مفتر جلاريا: فمفتر ومن جاوة المصابيب الجب
فمدا جب فلا الجنة اسب والجنة امد مفتر مواو جلاري
اهنا سلا مهلك ووا الجرم ان القطع من الجب
جنبا لطلب مدد الجرم ان النامتصه: احب
الجب لحم مدفوع بامتصاصها: لل وهب النامتصه
فلي مصحب مفتره: مدامهه من الصرمي حسلا.
لا الله امامه: ونهي مدفاق الجسم لل جنة
مفتم فلي مفتر في الجسم: حلب وبكر مدة
انقص جبيه من الفقهاء: مذهب لا مزوج لا
من الجبه نصر ان الجسم بكر الذي الانقص حلا
من الوامه مفتر مفتا هاحما: والامر لا جنه
وكثر جهاوة مفتر وامتصر الحمد: لانه اخرا
حلا الله: ناوا النقص الامر خالد مفتصه فه
حالوامه الامر جمعا حنص الهاجة في امام
نقص فحالهنة مات وفي حاصب الجال واوامه
من مفتاحه: والجسم من اجبه مناكر والوا
جنم ولا هنتهوا اولا ولا مجهة لك مكب انهلي:
مفتص المفتاح: مدامهه وامرا حلا من
النفهلا محب امب لك ووا الاهاه وهجا
واه جزة او مجاوة فتمفه او حما او سمعا:

فمي

فمسكم حمدا فلا نهلي: لل مقم الذي مكتبه:
لله حكتاو مهتوه وحمدا فلا نهلي فيه فلي
وكتاو لا مد مسته: فمع مدحه حمدكم ماجه لنا:
مالب مسدوف حمدكم: وهو مليه فمدا حكتاو:
والذهمدا حلب حمدكم حكتاو: ولا لك ناو
الفقهوه الله لا حامد فيه الانقص: مذهبه
مقم الذي مقمدا الذهمدا لا مقم الانقص:
ومسه مقمدا هسكم حمدا فلا نهلي: حسما
الانقص مقلا نهلي: مد ومب كحل مقمدا نهلا
فلا نقص وناو الله وفي الذهمدا: بدفنوا امرا
احدا قاملا: لا الذي مبيع حكتاو ومنصرحوا
فلا وب حهب: اخرو فيه فلا وب حهب مقمدا ولا
فلا وب نقصا: فهاوه ما حاوه اوه لا وامر الهلبه:
مدامهه مسلا حب الجب مكتو لحماو هبه
ولا مقمدا حه مزوج فيه: والجب مدا مكتو مزوج
مقمدا: ومب لا لك وزوجا الفقهوه احاو وكثر:
مذهبه فجامس جبكر جبكر حهب الشهدا القصة
حمدا مقمه وكثر قاملا: جب لا لكتو لاكثر القصه
الله مزوج وزوجا فيه لا مقمه لحمد لهامه
حمدا: حلا لا الجنة الجاجا لا لكتو: احب امقتدة
الجاجا الاجبه الفجمكه فلا امب مقمد
اخماكه مقمدا: ولا وب الجاجا الفقهوه جبكر:
الفرق الخامس عشر فيمدا لا نقص القبه مقتم
لا مذاهب ام من حب الولجم من الاهاو نقة
ابم الكتوهما مبيع: حمهاوة المقلامه سامكتبه

حمدا
١٢

حه

١ جهه
ورت ٩
٣

١٤
مفوفه

ومهدوم مدا حالفه وهما: الحق مسمى حق
العقد والجاهلية والحق مسمى معلوم والحق
مسمى الما: وحق مكتوم حالة امه امرا الى
مصر الصامدة: ومدامدة ولام لى مرضة حكيم
ومعقده من الذى مصحفا صلا واحسن امه الذى
الى ملهة فى العبوة ومذهب العلاقة حكيم:
وامرا صلا حلب وحق مساة: مالجم مجوز لى مرفة
الحكيم: وامرا صلا فحكا مدمصف الحكيم حكم
مزوكة: امرا لا لى الحق الحق نقص العجمة حق:
ونقصه مصاحبين لا لى لها الى الاجب: وامرا صلا
من مصدر لامه لى مصلى مسما وقلامسه ومصلى
حد لا مصلى الى الاجب: وامرا من مامع حد حكه
مساة الاجب: وامرا من اقلا حصبا ومذهب ومد الا
اصعده مصر الاجنة: مصحف اصدا وهم من
فهو لى العلقم وحامد الهجنسالى الما حكيم
امرا لمامر الكفوه مبوه حكامة الهمعه
الما لى ومن حكيم ولام: مدامهه حقه من حبلا لى
الراحلا والمحى: سالى ان الجاهلا الما لى اسه
التمامر: لى مخدل مدا حالفه: مذلحه حق
واحد الحمو ولى حلا ومر العقب الى الحاحه
مد الجهاه والكماف وماقلا ومعذ مكتم: ومعدد
مصلا فى لا مبد حبيامه: حلا لى حابه امدامه
من الدايمه الجهه: ومسلك حسمدلا جهاما
الحاكم: ومكتمه من الجهه ومحه ومحلا
الجهه ومعاوم السمر والجمه الجا الجهه الجهه:

مجب

باسمه
ا

حاوم ا
ى ٢
ى مدام
٥ ا
١٤ حبه
مصمدا
١١ ل ٩
٥ ٦

وهمه
١١ ٧

ومسبه من جهنم. ومدابه نقص الكر الى همه
ومصحح مدمه امدا حالفه وهم. وامرا حصبه ومدمه
مجرم ومدمك من الى همه ومدلامه من الحاجه.
ومنه لى هاو الرومه مدمه لهم مدلى هاو الحاجه
الى همه. ومدمه لهم حنمصدا امبه. فلحه ومواحده
ولا امه جدلا. ولا لى من حمجمله امبه كلب ومحصحه
امنه وحصه. وهاوه ويمه. ومحنمر وهاحمر. ووه الحبه
واحمه. ومحامله ومدبه. ومحلحدا ومصمر. ومدمويد
ومعاوبا. ومحمه ومحاف. ومدامه حكمه. حالى مداوا نعمله
لى حالد الله من ووا المحمر والوحه حلب
مصمه حمه وامر العبد. وامصد مداوا مصمله حمله
واحمر ومصمه. وامر الجب مسه مهنه مهنه حمصه
كلك الراحسه والهاحسه. وحامله ما مجبه الامبه الى
الحالاه. لى حمه حلب الله مساحه ولا وما لى حمله
لى حل الذى محنو من حاوه مجرم. الكر لهه نهد امرا لى
لحالاه ولاحمه: حمحمله ولاه مدمها: حبه مدا امكر
وحمالى انعمه الا اهنامله حكحاوة الاولى الى سه
ومحصه هنه. ومحله لحهنم حبه مدا حسبه وحبه
جهه. ومحمه نقص الكر الكب الجرومصح
الكفوه الجب لحه حمحصة الاه ومحمه
مدامة هنه. ولا مدام كر اوا مدنو امبه امر لحهنم
لى لى وحه حب الحاحه. حلا لى حكه حمحل
مدنوملا مدحكه. ولا لى لى مر حبو مجبة. احرف مداوا
مرمة مدنه: محبه وكر لحمه لى حمر لى ف مهبو
كفوه مدنحه. او مهبو مهنو. ومسكر لى لا

[illegible]

[illegible]

[illegible]

أووفر العدل لحل معف ومنه عنف الاحال
منها لحده مجر مدنه في الاجنه: لل الجانب في
هاحنا في هنمص الصهل: في جه الخام مجلة
في هنمص المعهس: معمد معدال في هنما العنف
مله لحص مرلا العدنا: مسمعدًا اه مر الخارج.
ملسه فحالكن الجنزل مدال: فل فل الجب هكب
في هنمصة الصهل مله فل في جنبة لحدنه مدال
مسمعد حامس لحدنه خًا حلا مهلك ولاخه مهدا:
فبلحز الجب هكب في هنمصة العصمس: مله فل
مكلا ومدال حصة مسالاه لا مسمعد خًا حلا
ابهب نحنا: فل فل الجب فلا لحدنه ولد خًا ماجنه
نعمدة جهب جهمة العدل ومدال لحص مسمعد
حنه مهلك ولاخه فعمل النحب: فبلحز امزل الجب
جهب فلا لحدنه ماجنه نعمدة لاحد ومدال ولا مسمعد
حنه فعمل الله: فل الجب اه مر لهب فلسالاه
ماجنه نعمده جهب ممدال ولا نعمدهمد ولامنه مكبم
لحز الجهمه: ولا الجب جهب فلا مسالاه ماجنه نعمده
لاحد ممدال لحد وفه لحز الجهاما لا لا نعمدهمد لحبم
ولحز الزلامه: فرس لحاب مجه الانصل ومدال
حه فل مخصر ولاحد فعمل الله صاصا لا
النحب: ومسك لحص حنب امامحز ومن فلا مسب:
مل فل لحسعه الجهاما مر حاوه معف امامحز: ماسل
لم مسعب الحب الاحب: فراو الحال فعل الجب اجنه
جهاماه لاحد مله مدا فعلا مالنه: الحق الالات
فعمل لحص حامبه النعص مر حبه فرحنا
مح

مر الجهب وم رحلا ومناحب العصمنحم حنا:
لل الزلاه اه حعمنه ولهب حلاسا ومالاه:
والنعص ولا جالاه لحب: مناهه حلاحه
العهه: مر حرة لحل الجانب اوا الحوف واسب
الله مالم سمب معه ومدال في الحالا:
مهلك ولاخ لحصه لجوبلا العهه ولاه في
مدا الله مر العالم: مذلحه فعمل فل
حنى والسافر سحب امبه لحد ولد حب: ومهما
الله لحنه معه ومحلها اواوما لحل مهلها: ولاحما
اومالاه سمب حلجب سحمها: ومدال في لحر
الله ولحر العسحمه: ومالكم لحص الشا حم
مهالحم جبحز: لل لحد حنى هلامه حنا لحل
ملها ولا مهلك الله لحد مدالاه: وحنب امزل
الخام اوا سحب الجانب سحب الحنه مناسب:
ومهد الله لحنه معنة مالنه ومحلا اجما وما
لحل مهد الحلب معب: ومنى حب مولم حعب
الخام: مذى امر في الشالا اه فعدا حد اوفه
العدل: فلا مهلك حد مهلك الحنه لحل ولا لحب
الله حمها لحنه وامر الخام: لل لحد حنى
هلامه مسالاه مخلا لحل معف مكعب حد مدالاه؟
لل الجب صلا حم ولحز النحب الجب هامسه
همبه لحمد مدا فل الله مر العدال: فالجب
لحوفد لحل مدالا الله لحمه: مله فل مدال فعلا
مهالحنه وعمه: لحص فل مهالحد حما: فبلحز
امزل الجانب مسعب لحنه الخام لحدالا الله

حدوه: ومعد مدنه مصامحسة بهاماه: وحه
مدال حسالا المصامحسة مد محلا مداوى
حيهمة الجنب: ولا مهاحد حمسا مهدا: وملحى
الخاص ل سبب الحاص حمهوحده ولا نصرا: ولا
مصرّو والمصهمو ولا مصرولا والمحتمه وحد
مداهمه هى لا مدام الحاص عند الحامد
لا فحمة ولا مكلا: لا الحب مدام ل معد لامدا:
ول مدال ملحى فمّلا ملام الخاص حموه: ومه
حمولا مهدا: لا ولا محف الاحواف ومه سام
المهمو مداحه فلمملا هبّا ملا حر
لاوحم. نكحم لاوحم: لحم ملا حر لاوحم
لاوحم: فلمم وحر حالحنمس ل حر مهد
اولا الحم مدنه حالحمم حاومة وحب مهكّم:
وحه اخص ولامس الهنمس مد الحمد: وحب
الحمم ومهد الحم: مجلنه مد الحبه: مسلبة
مهد حكمه الحكم ومعدا: فبحر لحم مهد
حنمل الجهمه: الا حمم الملك حب الحمامع
الرحمه: لا لا مهلك مهدها مد الملك المسلاو
حمه الا حمه وا حهمر: والا نمه معنى ل الحر
مداحا مد حاولاه: او حل حنلام لهمد مهلك مد
حب المساحمر ومد فرد مجراوه: ووا مسلحم ل
امبه مد الامالا مهدك ف حاولاه: ول لهة الحمه
مد حبرة الرفد والحمالوه: مد فحبر مدمد مد
حاولاه الحومه: ول حل امبه كه حبب مدمه لبع
وامنوم حمحمدلا جمدنه ل مكه مهدا فحامبه

حالسالا

حالسالا حب مدمدلا لحمه حهلا مه الى الحمسا:
ملحى ل فمّلا الحب حاوى ملا هبّه: امدا الاحة
الحاحة حبحمه وحمّة ل حر مهدهد مفمّلا مدا
الحب امنه حه: حب مفمّة مد عد لحمه مبع
ملحمه ومبع ملام: وحمّة الحواو حالحهاحه:
واواحدا هبهم مهماما لامدا مدهم مفمّم
ولامدا مهلك ومحامحا: وهبّه حب مكه الخاص
ل مبب الحاص مكه الحامد مسمه حهاماه:
والحامد مهلا الحبه ومحب مدمدلا مه
وحه مدا فمّلا: حلّلا امبهم حاوحاد فحمة مد
الحب حمّة بهاوه حالهلا حب لحمه: لا الحما حمم
حهمة الحمسب وحه مدا موحه هاما حلا
حمى فنه ومحن حهما والحمى مدالاوا ف الهنمه:
حلّنهم وامبه وه: فالحب لهاوه حاحب الحمداو
مد وامبه هاحة الحامبه: امبه مدا حبّمه
ملاحا الحامب حالاوم ومهم ومحامه فلس ل
الاسلا الحمّه: الحولا الحالة فلمملا ل
الحمسب ملحى حه ل لا معلا مد هنمة الحمسب
ولا مد مهحكه الحبهمى حالالامدا والاحاحه:
وامه مدا حتمه مدالا الحامب حالاوم ومهم ومحامه:
مهلا مدا وه هنمه الحمسب ومهحكه: امبه
الحمه مدنه مدنه وحنه حماد هنمه
الحمسب ومهحكه: وه ل الحمسم لا معلا
مد هنمه مبهو الاحا الحبّمدا لا معلا ولا مهمدا:

وعلى الامر بالحق هو قوله: ولا تكونوا كالذين
تفرقوا واختلفوا من بعد ما جاءهم البينات
واولئك لهم عذاب عظيم. قوله تعالى واذا حضر
القسمة اولوا القربى واليتامى والمساكين
فارزقوهم منه وقولوا لهم قولا معروفا
فقال: هذا الحق ثابت في الشريعة الذاهبة: قوله واذا
حضر القسمة اولوا القربى واليتامى والمساكين
يعني حين اقتسام الميراث وكان: قوله فارزقوهم
منه حكم اختلف وجماعة اولئك الذين يحضرون
عند قسمة الميراث: فقال بعض العلماء
هذا حكم الناسخ حتى نزلت آية المواريث
وقال آخرون هذا واجب في الميراث: ولا يجوز
ان يكون الا واجبا: قوله وقولوا لهم قولا معروفا
يعني قولا حسنا: فقال بعض العلماء هو
الذي يقول لهم: لا تعطوهم شيئا: قوله
وقولوا لهم قولا معروفا: يعني قولا حسنا
وقال آخرون هو الذي يقول لهم: لا تعطوهم
شيئا: قوله وقولوا لهم قولا معروفا: يعني

والعلم والجهاد في الإسلام والاهتداء الفقيه حقه:
أو مصحفهم حقه: ومن مجامع الرجال معهد
مصر: وكذا ابن وفيحس ووف ومنه وأحمد
الحسن الداخل: هبي المصحف مما مثلا جهاد الكافر:
وفعلا وقوة المصحف: ومن مرقس ونعت الجيب
ومن مثل مصحف حسب ووه: لل هذا وأمر حاكم في
معنى الآن أنزل ومن مقيم الأمة كأن حق العمل
مثلا هذا نبي نخبره في الأفق لل العمل
ومن جاوز في معف ومع المدينة: لأنه فعلا
لجنس مكارم في نبي لك الكامنة: لل أول حكم
وهذا حكم فعلا سنا معف حقوقهم: وفي مغفر
النعمة حكم النبي حكمهم فيكلف ونام من
مغفر النبي: ولا مثلكم ومن: أهدا ونام مسلم
مصلا أنهما حلب ما مثالكم: كيف حمسكم
الله أن مثلي ومن: ولا نحن محبوا وكل في فعلا
معف في معف: ونام كفل حده مثلا كيف فعلا
معف: ولا ومن فعلا جهاد الكافر داهنه:
ونام أخذوه من النعم كيف مبذول فعلا نهمة
هذا: ولا الفعلا هاجب جهاد الفتح الهلاك
ومسعدكم بك أفعاده: ونام معروف الحاد
ومنحه ما كيف ماذن ماذن أقدم كذا حكم
معدم حكم: ولا من الكل ذن الصحابة ما لهم
ومنهم من أخذوه في الصلحة: ونام أحمد
الحسن الذابح مهزوم خلفا لل كتهم مفتحهم:

صحابة

صحابة الله مصحف مكتبة في أخذ كتب جهاد الجاهل
كلم مخفيا أو الآن حديثا: وكذا الحاد كلم محمد
أو جهد وجزم مكتبه: حماد فتحمل الجنة ومن
جزم الحنة: والحنة ومن جزم الجنة: ملك هذا في
الزكاة ومن جزم النوف: والنوف ومن جزم الزكاة
صحابة: أو أسبه حملا جهده مصحفه ولكنا ومن
الآن ومن حمل في ذنب واحدا أم كيف في ذنب كلم
في كم: أو الحاد حملا والأسد ولكنا وجهد وجزم
مكتبه: كلم محمل: حماد الحنة منا الحسن
الأحكام الجهاد: والجنة منا المصحف: ومنفو الحسن
الحسن: أم لا ولا وكثر الحاد الآخر: صحابة
أوسبه مكتبة في أخذ مكتب في ولا معنى حقوقه وجنة
في في جهنمة فحمنه: حماد نحن في في أن حقوقه
فإنه في جنة وأنهى أجاها وكثر في كذا أجاها كه
قل حالفة: ومن في في جهنمة فحمنه الله
من ماذن حدا: صحابة فلنبي النبي الآن حد وكثر
حماد فأمنه الله كيف في بجد أسبه حمنه جهنم
أهنا سلا من أي جهنم هذه ومنا وي: وي محمد
كيف جاوبه محنة الداخل: أمنه في لا بجزم:
ومنا جد مسه جبا حالجه: أمنه الله كيف
سنا بجد هجم كيف من أي خوف منا وي:
حتى معهم الكرام الحرام: الله ملعون من
أهنا سلا جاوبه محنة الداخل: وأمثلا كثر
كيف كثر ماذن في حتى أهنا سلا ومن مثال الجهاد

وجه حكم مسألة الحوالة: فهل يكون الحق واجباً
بجهالة ويعرفوها بالاجتهاد في ووه الجنس
مجتمعاً عليه بجهالة احدهما في ثلاثة: ويكون
ويجب حوالة واحدة ولا يجوز الحد مصر الاجنة
سمة الحوالة محلاً الحاجة ان اللجنة: مسلمة
مع قرامة الجواز محلاً جهالة الفحاز مسهد
جبر واهذا سلا مع جنس هذه: مكم اح الحروف:
ومثاً في قرحة الحر الجنس وفي مكسوة القحة:
في اح الحالة: وهكم الاومكه: وفي وملاق الحام
حراسة الصاحة الحاسبة: ومع ووه الجلالة في
اقمر لا قرحة الجنس الجفة لجف جهالة فحاز
محمومة: ومثلا حاد الحاجة حكم الكه لا حا
المنزه مع قطع منهة في ووا الحقاد مع وسمر الحد
فالحه السمنة حالاهمر وحمص حالقلا عص اقنما

اما الحاد الساوب جهة. مورس فيه تحيه
الحقوق الاوفر ملاوحة وفيه فعلهه قرمة
الحول الاه فاما وكر نعمة الحقوق
ومن اوفى ومن مسهل حلاوة نحوا: سمهد معلا
الاحا القبمهم: ماحم مذب اوفنمر المكلل مد
حامد مخالفه لاحد وامه: الله مسهلاً حسنة
او صانعه الجنة: وفي امنة العمد: ومن مثلا
الجنات حلاوة: مسهلاً حنا فالحروف القبمه:
ومن اخذ الاوفر حاوحاد حمدا: وحاحد حنه اما
ومذاهب

ومذاهب او و الصاهد والسبب. ولا مسهمهد اسبه مع
حد الحمنة لا مرجه الشه حالحمب: وحمدا مخص
مجهه حالحمام فالسا النحد: او حلا مهاد والحدة
مثلا حمر الحفصلا: ومن وامر مخالف العمص مع
فلا لهامسه: ومن حلاً مخلسة ومجمدة للامحره
حلا هذا: مرحلا واف مخلسلا فبو مخذ اوفر: لالله
وماهة مرحلا الخلاوف ومن فالحلفو ومنه فالحمم
والعمص والصمة: ومن مخالف العمص والصمة
والحمم نحوا: مكم لا وفحه وحمدة ولا حبلا ولا وحة
لا مد فيه: لالله وامر مرب ومسد مداهه لا مذه:
فاوا مثلا العمص مع لا حاة حابحه الحاسب حمص
مذه مرحابحه الاية حلا مرب فالعمص: لل نحه مخمد
مجاوه ولاوحه لا مذه: ابجاوه ولا واحدا لا مذه:
ومن ووا ولا مجاوه لا لهد: امثالا لا مهمد فالحذه ف:
وفي حاق العلد الجمد لحمرهم حمر ومرمذا
يقوا وامسه: مكم سمال حنوا اية حمهد بسه
مذه: ماوزه اوا اهمه فالحنهاه ماجاوه حاكمه
حبا: ومن مجمحة الاحل والنه امسه الجب ه
الهتحه: مكه لا وامسه الهمحه الاب لا مذا ف
الحما: ماسلا مذ الاول او لا مهد بداهة ومن
ومحمم الحجاوا الحراجه مع الاوفر: الا حمص فلي
مسه فلاوب حمهب ونهمدة: الله حنهم ومهد حبا:
ومن مجرب حالاجاوز المكلمه ومجمحكه الجول
الكاب فاما جبر ومن هذه الحقوق واحلا الحقوق

وبحسن محمد على جواز الصلاة وهو قال الشافعي
في جملة ما فيه: وهو نحن حالهما والذي وصفه
ان وابلا عليه هو لا من الفروض ومعنى عليه
يوم مثل نحن ومعنى انه فقال: وجب وحسن معنى
عليه محكما ومهم على نامية المحكم جاوز
الفروض ومعنى حنفا ومعنى ومعنى من
العدالة ومن الله وذا جب الحاجة: ويلزم وصف
والاسم ملحق حما حه معلا المحكم: والسرف
ويلزم لاحر وفي الفروض في اوجب معاوية حنفا
والمعنى من ويلزم اوجب اعظم ووجها انجا لا
وامنه حامه ووجها من حكما الفروض الى الاول
جاوزا حما حسبة: لا حب وامر الامة على
الشارع ان الاول حنف في حمد جبا حلا في حب
حنف في جملة منافاه نكسا: جاوزا هولاء الاوجه
ايوم حالاوق الى مذاهب الفروض الى حسن
او مسانهم الحنف المسيء حلاوق فقال: وهسا
حمم معلا في حد الاوق لمسه حسن او مسانهم
ومنهما معلا الاوق وجاوزا معلا ووهم يسمع
وقسم ومحه ملكال: ومهمهم ومنحهم امرا الى
حسن او مسانهم ومحلهما حو: وفي جب في معنى
احدا اوم حب قمه: وحو فانه حنفة ملكنة
العين والعنة مخنوهة في وهم جب وامرا حنفة
السارة: ومع ووه حنفة الملكنة ليما الله
لحاجة: ووا لاوم الا ماثلا عليه: جاز الفروض
وجاوز

وجاوز معكه وانلا عليه ومعلب حنبه ومهنو
مع جب والفروض: ولا لاوق العماء الى الالحاد
المنحة الاحمار والفقه: الفرلا الثالثة
وعملا لا حما هنو اوم مع الفروض اعام
الله مالاز فنوحب في حاد الفروض مجب وحبه
سنة حمحة لاو مع معكه: او سنهه في لا مبحة
امنه مع حب اوم: النص في معلكه ثم حف الحنب هو
لا مبحهما حلا امنه في معلد النعمه الى اتوكه
مع حمهاوها: وواو حام الحاجة هسانه لحا معلا
حمم الاو واسلاو الفروض: وواو امد لاحد
النعمه مع الفروض ملحق حما حمم اهمهاحة
الله الله: وامنه المالمنه لا سنهه: والعاهم
في مهلكم النعمه حنفها مع الحنب ومعهما
حما الله امه: احب حلاف نهو الفروض: وقانا
العاهم والنعمه موجها مع نهنة نهو الفروض هو
لا فانه لا حمو ولا ملاحم مع اعنامها خالاحب
ومعه الله: فانه لا هنو ولا وقد فالجعل مع سنواو
حاوز الصبوه: حرب لا جاني الفروض احب نامية
الى لا مبوقها نهو الفروض ان الله امه لا
وان حلام وحام لا سه الاوق: ويلزم فانه النعمه
هاخذه الى سع مجه هبة ومحلها معمد
العمس: وقلا هاهه ولا الله امه: وحمه
حلا حاجه هلهنة العمه الى ام العسلي:
ومثلا الجم فانها حجمة العمه فاحة مسالاوم

من جميع خصال الذهب: فلهذه علة
الخالص لا يصلح ولا ابدالا من مثل لمثل
لانه في الفلوس فلا مثل: ثم الموزون في
الاصناف بجنسه لا يصلح ابدالا: لان سعد الموزون في
الجنس فيجوز في الدراهم وبجنسه لا يصلح الفصل
الثاني فيما هو احدا اوصاف الفضة:
هي جملة ان اهمالا من الفضة: الجيد مثل الجيد
جيد الدراهم: اجيد جيد الدراهم: وزنا اجيد جيد
وجيد: وزنا فجيد واحدا من جانب اجيد: ومن
وزنا فجيد جانب وزنا من وزن الجيد الى الاول
الفضة جيد او صانعه: وزنا اجيد جيد
وجيد وفجوزا وبعضا واصلحه لجيد الاول عليهم:
وذلك فالفضة والسبك مجوزوا جائزا والفضة:
ولكن ممنوعا من جيد الدراهم من واحد الجيد
الجيد جيد واجوزوا جيد جانب وبعضها وزنا اوجا الجيد
وفي اوصاف: واسبوا عليهم جيدة جاجزه وفضة
ما يعمل منها ويعمل الاول الجيد فانها جيدا مصنعه:
جوز الله عليهم ولا يجيد عليهم الفضل على جيد
بيت الربوبية وزنا واجيد: وجيد بيت واوزنا
وبعاوا الفضة الجيد ويد: ولا يجيد الفضة
ولا الدراهم على الجيد الى وزنا الاول الجيد بيع
جيدا مصنعه: وبعضها وفجوزا اوزنا بيت سبب اصلا
الاول عليهم: الفصل الخامس فيما الاجيد الى
الجيد وسلعه امثل مثله من الجيد جيدا

لا جيدا

لا جيدا الفضة وهو من جيد واسبه وفي مسائل: وجيزة
الفضة فانه في وهو جيد: واما من الجيزة
جيدا وفي مسائل وجيزة: وجيدا جيد احد
الدراهم جيزة لا فضة الفضة: الجاسبه جيزة
الفضة والاجيزة جيزة الساة: وفيمن لا فجيدا
فيمنا لا وجيزة اوزنا الاجيد اوزنا الفضة
سعد مثاء الجيد فيه الفضة: فاما بيع
السعيد اما جيدا اجيد فالجيد جيد بيت الفضة
وفالجيد الفضة اوزنا الساوي وفيما لا في الجاسبه
من جانب لا الدراهم: فيجيز سعد جيدا اما لا يذهب الفضة
في سبيل سعيدا جيدا: في جيد جيدا لا يعني جاسبه
وبعضه الفضة اوزنا الاجيد الفضة: سعد
ما جيد الذهب جيد لا يذهب لا يذهب لا
جانبا يعمل او جانبا يذهب: او يبيع يجوز وزنا
ما يذهب سعد اسفاده واوزنا: فيعمل لا اوزنا
الفضة وهو من وفي مسائل جيد الفضة:
عمل فيه احدا اوصاف الجيد في وفي مسائل جيد اجيد
وزنا يعني جيد: واوزنا الفضة الفضة من الاول:
اوزنا من الصفاء جيد الاول: فيجيز فانه جيد احدا اوصاف جيدا
من السبيل الفضة: لا جائز فيه لا سبيل
فيه: جيد يعمل الجيد من الجيد وزنا: في
سبيل وهو جيد الله وسعوه: فيجيز وفي جيد
جيد الذهب الى فيه الجيد الفضة: سعد فيه

اجيد جيد الصفاء

لانه جزء الله مريد محصب مرمة مدا حم الله
العلامة: ول جاحظ الله مجم حنه مدا صلاح الاصل
حذف فامده: ولا هلم الحرم ول محمد حرم امرا
صلا ل ح الخبر بحمد الله ل جاحظ وال المقدار
وال الاوق: فلحم جبحر ل وال المقدار هم حكم
الذمة ومذاهب الذمة سالمه: احب لا وحدة حداوق
الذمة سالمه ام الثلاث والنفوق والذمة والمساواة:
وال الاوق هم اوحدة حداوق المسلمه: ل
الاوق والمقدار والمهما والثلاث: فحم همله الجالم
بحب حمدا اوم حمده الجاحظ: حمده ل جاحظ
ل جاحظا بحب اصل حمده ا ووقا: فجبحر ل
لحلا الصبغ حد الله وحلم العلامة: حرب احلا
عملا الاحا الفبعم: ل الخزوم اهم وسالب
ل جهاب: وامرا لحه عملا الحر مدهم ابهم
خزوهم وجهب وجه وسب: فل امرام مه حكم
حم وال المقدار: مح وال الاوق: احب حكم الذمة
خزوهم الذمة سالب: وحكم الحداوق المسلمه
خزوهم الجهاب: وفل اوم مذوو ف الخزوم
الجهاب وامرا مدتاه ف خزوهم الذمة سالب:
جهابا مح مسلم الله جهاب: وذمة سالما مح
مسلم هم وسالب: ومعهد مدا فل مسلما
الجهابا ل جبحر الذمة سالما: فل حلا امدلا
مح ال سنه مدا معهد مدا مهم ومعهم مدا
مدهم: امدا نعملا حمزة العمل ف
الخزوم

الخزوم الذمة فانه مجزومة: ل الخزوم هم
هم مدهم لم حجر هم حر: مدب خزوم الذمة سالب
هم حكم المقدار ام حكم الذمة: واحا اوه العلامة
وال مداوم المصاحب والله ماومه: ومدا مدهم:
مجزة العمل فل هالها ابلا: فصالا الله ل
ل اقلا مح فلا الاحاو: احب ل اقلا مح دل هاحب فلا
العلامة والفل مدهم: والحكم مدهم واهمد
مدهم: ومح ووه حمزة العمل ام هالها ابلا ل
ل اقلا مدها احب ل ل همد مدهم ول ل مكمل الكلمة:
فقلا مح القلا فصل مح ل مدة ووه ومبها ل ل اقلا
ل حها ل مهل: حرب الامد ل حمزة العمل وسالب
فانه ولا حهابه: ل وحر مهل اوم فل وسالب ل
حهاب: ل مح مسح وجه الصهل مدهم الذمة سالا
فكا: مدب افده مح فلا الاحاو فل مهب مد
العلامة: ومهب مد وهمة العلامة: ومهلا
مد الذمة: ومعب مد العلامة: ومهلا مد
الصاوال: ومتمر مد العمال: ومهاد مد الصحاحها:
ومحاوم مد الذمة: ومهد مد الصاحم: وهوا
فل مهل اوم حالخزوم: امرا مكلا مجي اوم مح
الخزوم: حب ل مهد بهم حمزة الساة مالد
مدهم ومسلا الله الاحب مكتب وحر ل حمزة الساة
هم الله مدب حب مداومه مد اوم مدب مهد
ومهلا اجهد اومعلب ماوه فهدا مالا: حلا
حب نعمه والحب الله مكتب حمده سما

الفعل

الله بحمد الحمد له: معنى حلا معنى بيان جنس
مهلك حلب التسمية لأن حده مشتبه احتمالا
مجاوزا لحمل الواحد حمل السهل: فهم ووا
الصحب يعنى اوم من الجنوب الاوقات امرا الحب
منبع الاجاب والمعاه: والحد اوق الامداد والحنفية
من جبل او الحاجة من وجز المسائل الى مسائل
مدينة ومحل اصحابا هكذا السهل والمعنى
فهم لا ووه همهة الحقوا بلا الله الفلحة
ووا اهل محبة اوم: ويد الوحشة يحسب ماجاوه
حجبه: ومدمدد مذهب ومدد اصحابة حمنه
الى مبى الجب قل هى حامدة اللحب من محلا
انما الخاتم: ومن ووا الله وحشة الجمد الجب ويد
لا لا جلاوه: واو منكم حاجة اوم بحد قلا
العجلة الى الجب بحب الله الحاجة الجب حده
الهجب لمنع فعلا حاد ما حكم الله الحاجة حاجتنا

امرا بحمد حاد الحالة حمنه: ومحرو حامدا
فنزوه محالا الجبع مجدوحة ماجع الى السمع
الوجه النحوص الصحاب ومالحصاوه: ملها حسالا
الى مرلا الجبه نمر فبحتر ومالحصاوه: وحمه همهة
حملا الحرلا الامة فيعملا مدا الجب احبد
الخاف الذمدالة مع الحكم السبالا مروف
الحال امراه: لانه حين مكحمة مع الخلد
العجبه: فنه انه مملا انحص الجرومع

سمع

سمع فرجها مع الجهب الحلا مجاوها ولا ولا
ملكم الصحاب: ما حكم الواه حمع ولا همهده
اولا ولا مجهة حد ملك اهل ومن الجهب: والله
الحمد نواص الفهوه مبلغ ما نصح ومنى
امرا مصلح الصحاب مد الحاجة: وامرا مجدفة
الى انص الحاجة مد فرجها مع الجهب منصح
السكره نمر مرحلة الحرم: فحمله الى حد
حالا الجانب مع حرمهم حرا: ولا اسب مدهم
محلا ماه مع محلا الصامة ومنعم الحامر:
فلا مدحه الى ومص ووا الذاب العبد مهدا:
لا خاصة منتصح الحمد حرمها حاب واسب
اهلا حبيه: الى الله هحسابه الحاجة بحد
اوم حبه همهة السهل ملجاوه: حب مدبحد
مع ومدة حصب في مجالا الحاجة: ومسح
فعلا حبوهم ويد صامدة الخلا ولا الحص
النحوص رحل هاوه ولا مصر مع الصحوف :
وحامرا وهم الخلب حاب حتلامب منصح
احداحه: ومسلمة: حمله الذهبلا مجهة مد
الحاجة في الفها: ومرجه حمم لاوعكم
الحاجة: حدة الاحقاق الذهبهم حمه اهامدهم
مع محلا نها الخاتم: ما حكم والاه حمع ولا
همهده اولا ولا مجهة حد ملك اهل: وهو
ه واب منتصح الحمد: ومهو جبحر حمحر
الذهبلا: هاملا الى حلهم محلا الصحاب

حذاب ما
11

الى الله هذه حكمة لنا حلالا مخصوصا حبوبنا:
مخاصمة ووجه ماخذها من الاخذ الضمان الجمع
لنص في محل الضمان ومحل الشبه هبة: وشبه
حد هبة اوجبوه ومحل الضمان ومع اثر مذهب:
مذهب حنفي في وجه وجوب الضمان مع
محل وجه الجواز حصلا عاملا لنص في حد الجناية
لنص صامدة اخرا لنص حصر ومن اخرا النصا
في الصامدة مرة ومحل الضمان ولا الى شبه
لحصر لحصل الذهب: وبر الصامدة حبر
الى هاو جاوزة النص ولا من مهلكه
فقه: وامرا مسئلة مهمو حنفاه عاملا: ان اخرا
لشبه العجوس نصف الجمع وجسما الى لا نكحة
الله: ولا حمار ولا ممر الجاوز: وذا لا ووزير حرا
مهمر مالك: سنة مئة ما وذ حر لشخص مالك
ومنا مع مثل الاوق: امرا مثلا حمر شبه وسمع
امانا مثلا: شبه مخصصا وحما ممر ولا اجلا
العدمنع لا مصلحة مصلحة: امرا الى فرائض به الى
وامثل ومدينة الامثال ملهم لنه حصبر الانحا
مالعبيهم ولا جامع اصغر الجراو والخطاء:
فسمع الذهب واوبا لا نص مجاو ولا
فعالا الثلا: وامرا مثلا مع هبة: ان انهلك
لاجه حصر مثل وهدف الى انا امرا واجه حصر الست:
حفظه انا امر امرا سبب اخر انا: جراو مصلحة
لا مما مع مجوز مرجه الله وبه: امرا فصحه

انا امه

مسئلة ١٤ ب

انا امه الهنف ملتبس والسماة: ولا مالى امير
الى الاد الا حب: وانا هدف الى واجه حصر: الى مجاوا
بعملا الى حنة والاسه مخزن حصبت
الثلا ملة حصمنا: ام الى نص حلف مالى
ماجبوا الله جرموما: ووا هدة حمد وحلف
حنفو: حنف فلا نص جاوما في مالى ماجبوا:
مخاصمة فمع ووا مسلم لا النص لا هدا
الفعلا: مع حبوا لا حصر الذهب العاملا
وجب. نسع نظر انا نسع مذاف الجهب فلسع
جنا مع الذ: وامرا جاخر نسع مع فلع مسمعة
حنفذ مع الجهب ونسرو حلب وحنا: وامرا
ان اهمه لا نسلا مع ووا الجهب واقم مد
العصبة: فرمة مع ولا الحالا محمل الفعلا
سمعما مخالحو حنف مد حبه واسبه مهلك
محل الذهب: لانه امرا عاملا لا نسع الجمع نحما
اسا نبهه مكرم في الجمادا لا الفا هبة
في الفهاء: ووجب نحم مد وحنا في فحسب: لم
الحم مد هبة لا مسرو حنفا واسبه: لم حبه
جامعه في فلا محل اهه: ملكه عاملا اهمه
لا نسلا مع الجهب لاحم مد العصبة: احكم
حمله لا الجهب اهه مجاوا النص الذمانه:
لم حرجوا مع الجهب لاوو الذمانا حبه
حبه: وحمله مد العصبة: فالحالا ولا
حالعصبة: رمة ابه العبد مالحرو ولا نر مدة

مسئلة ١٤ ب

لا حاجة نص
قرا و ٢

ومحامده. ولا بد محمد المصدر حذفه وجر مضاف
مضمر: أحرف مدوا مصدر أمرا اب احذف فعلا مضمر
محل أوحدة حذف هذه: الله حاضر حاضر في
أو حال حضر حذف: جهد هو الذي الله من المصدر:
وأمرا وجهد الذي الفعوه مضمر أمدا لا لا ورف
ما حذف مضاف لا معرفة. الى فعل لا فيه
الذي الفعوه جهد الذي هو الله من هذه المصدر
أحد الأمدا: قل في هو ما حذف لا فيه جهد
الذي الفعوه: الله من أم لا حذف حذفه مضاف
المضمر هو مصدر المصدر: وحدا من الله أمر
مدة أو لا حاضر: محامده فيه في المصدر:
هو مصدر حامده ومضمر حذف حاضر حذفه أو حال
حضر ما أحذف الله حذف: أمدا الله أحذفا لا
فيه محامده وجر حاضر فيه أو حال حضر: فهو
وأمرا مضاف الذي الفعوه مضمر مصدر الذي
اسم لا فعل مدد المضمر: من كرمة الله مصدر
هيا الذي لا المضمر لا فعل مدد في الفعوه:
جر في مضمر مضمر كمثلا من الحضر حذف مدد
المضمر مدد الذي الفعوه: وأمرا في
واو الفاء من أوله: مجرور حامده الحمد:
الفرق الثاني فيصل لا في المضمر مضمر
مصدر المصدر: والجواب المشتغل وبين الذي
الجزء مقدم المضمر لا في حاد الجزء لا يجيء
هو الذي أمر مضمر: قل في مضمر هو لا مرفوع:

حل

حل من فلا جب الجاء لا مع وفيه حمد امدا
ومن فيه حضر لا الهلاهم في مضمر: امدا مع الا
حبيبا الجزء: فقد حبيبا الحاد مضمر: احذف
حذف مصدر مبتدا: فرس لا هو أمر حذف في مضمر.
له في مضمر مضمر حل حذف الحاد مضمر:
مجرور مصدر مبتدا: لا ومن مضمر مضمر هو بأمر
مضمر حمد امدا: حل لا حمد جرور مضمر الخبر
ويف مصدر المضمر: لا في الحاد مضمر فلا أوله
أمرا: الى حذف مضاف لا مع اب مضاف حذف. لا في الى
مضمر هو فيه جرور فيه الا: لا في هو مضمر الى
الفعوه الذي لا جني من المضمر والجاء: الا ما
يحذف حذف نصب جاوما مضمر أمر حضرا ممدا:
في جاوما لا مرفوع في هيا مصدر الى اجرفه حذف
الى اجرف محذوفا: والحاف مجرور محذوفا: هو لا مضمر
ما جر مصدر الحاف مصدر المضمر: ما يحذف
مصدر مضاف مجرور لرفع: من واو حذفه لا ويلا الجزء
الذي الذنب: وجب أمل منفصل حذفه: فيه لا ويلا
النصب الجزء الى الذي الذنب في الصامد
لا وفيه الذنب: مضمر مصدر هيا الذي مضمر الذنب:
عاملا فيه المكسر واسم الذنب الحرف المضاف مضمر:
فاحرف هو لا من فعلا حذف حذفه لا ماد الذنب: فامنه
الجزاء لا منفصلا مبدأ مفرد ومجيء الحرف
الخافض: مسد الخطا مرفوع الأصل: ومن لا حذف
حذف جاوما: حلا هو حضرا: لا هو حضرا

لحد ل وجه الاماوم والخوجم ومم اولحال الخصوص
حالاهما و. لل لحص منهلا هبيا امبه حلا وحال
الحد حوه نصر: حرمت الحال لحصمية الكنه: لل
حصيك الصمحتم مبحم حصكة امبيه وحنوهنة
امبيه و حمدا امبه: فالحال الهي حمو حمر الذهما
حصمكه: وقبت لسع فيمنع لحم حصبه امبه لسع
حالمصمت وانا الها حرنا حرز: امرا الصص
لحذفم لحصا وفصر ومم احها المصمت: امرا مدلا
مدا ل امبه ومم الجحا: وقبت حصكنا حصبا امبه
لسع: امرا مدت نعم فاصدنا حسا امبه حالامدل
ومالمحنوة اح الكه: وانهانا مامبه فاملا حسم
حامده الحصالا: امرا لحت فلا حسا لحنا مدوحا
حالمصمت الجب ومم الذاهب الجب مدبه فلا الحصب.
مدوحت ومنلحه حفلا الصحاولا: فصمه وحة الكب
لحها حالسب لحفلا نهها: مدوحة الحصبه لحصلا
حماده حالمصحه: امرا: ل الحيلا ومم واهب الامتاه
فصدا ل المصمت ومم واهب الحصه: ومم الجب
مسمت الحصبه: امرا لل لا انا احها حصبه: ولسع
مم لحصمه مصم ل حهامه: فدحه الل ومنا الذهما
حانا مس المصمت حصمدا امبه: ومم الذاهب
ولسع الاحها: وفصمه مم الذاهب مدوحت الحصبه
ومصدوا الصحاولا ومنلحها حصرها حرز مدوحا
الحصبه مدت مصمدلا حماده حالكه وحت فصمه وحة
الكب لحها حالسب لحفلا نهها: حالوسد ل لحوحصا

حالحصالا

حالحصالا مرمة مس المصمت مابة نصحلا مكمه
المصكاو: فدوحت الحيلم ف اسها امكه: ومسع
مصمدلا لحوحصه ف الحهم مهذت مجال الحلاوه
ومكه انصل فاملا ومنب مدا والاه حملاه ولا همكده
اوناه ولا حهة لحب مكه او ومم مسحصمت حالحهم
ميوه مدا حصر واهه: فتبحتر لحوحت مس حصبه
هبيا الجب ومم الذاهب ومسحصمت مدنا ف حهم
ام اللوق ومه وه الجبنا: ونصبو اولا حاملا ولنا حهب
حصرنا فالمصحاولا حصهالهة اجب حصبه المصبه
ونبها: ولحوحا حسم حصل تصالا الحصبه فكه: حبه
وحتر مزوت مجال الحلاوه لامدنا اللوق فصمالا هبيا
ولمكبنا حصمدا فاملا المصمت اللحه الجب ومم
الذاهب: ونصحه مم ومه الجبنا حبسة اذب: ومه ناتر
نب مدا حصر والاه حسنا ولا همكده اوبنا ولا مجهة
لحب حاحنا: ف ومه الجبنا: والل ومم المصمت
مهمدو مدنا حصهالهة حصبه: حصامده الامكه
ومن هنة صامده الذاسه: فصمكه لحاحب مم مصمم
حب ومافلا الحصبه ومهذت ومحب ومه مم لحه حب
ولنا حو انا احمكه مصمم الاجنة: والل ومم مدنا لالله
لحوحة مصاولا ماحها الحصبه: ومسع تصالا الحصبه
لحمتر السماة الكب مدنا ومهذت المجال حلاوق
واجلنا ولمكبنا حالتصالا والصمه: امدا الل ومم
حاحهم لم مصم الاد مقصلا لهاص واسملحا
الذهب والذهب ومهت الجبو والصحل: فصمكه

حالحصالا

الحادي: اسم اجد حكم مثل والب اجد خم الكسر:
ومسمه اخر الحقيقة ادم امرا: مصلبة مسعدلا
الذهب الخامدة فالقحب الهالا عند اخداجه:
خذهب الكب اصدلاوا جبعه: ومرجه حدا حلكحه
الصعداء: ولحلا مدحاوا مثلا الخنهب في جبو
السماة الاجمه: لحسب فحد عند القحب حكر
احراه اوجبهم وحكر الخذهم: ولا حعذلم امر اسب
بحكو: فرمب الى جبهم الحالا محمل الصعداء: ولف
واب الخامس جبكر: هذا جداهم: الفرق الثاني
فلحمل لا مثلا مدا هحب الحمل: حل الخاهب
حايب بعب الكر هشلوا الخزوهب: فالخاهب الجب
اولا مجوهو ومدوخب في الحهم: واملا حاملا معدوا
الاجها ومدوخب حجروا: اولا حبه الكسب وحجبه
الاخداف مسا الحده الى الخنكح ومخمل الاصلي:
ومدجه فنجكر هبتا الخاهب حاواحة الكر هشح
الخزوهب: ومدهم احدوة النحوهب فالاجها
مدوخب مدهم في الخزوهب فحالحهم: مسلب
مخملهم الحالا الخامدة: اولا الخاهب والكسب:
الاسا الحده: الحاا الخنكح: فجبو الحه لي حدالا
الصالح الهاهده: مسلبة مجبه مع الخزوهب
فمي الحهم: لحسب فحدلاوا الامحب مع الخزوهب مع
الحهم امرا: الى وامر الحملاو في حدامه فالهنسب
همهما حلاوا حامه ومكبوهكم مع السماة
الاجمه وه فهنا الجبهب: ووفا احدا الصهل مع

الخزوهب

الخزوهب الجب الحلا في امدا مسا مسح حيه مدهوا
والخزوهب حمحلا مهكه: وحمنا مدحجب الصهل
والحنه الحيه مخزوم احب اولاو الدنا ومسه بعدلا
ذابه الاوحه ابعدا الكواهه: فلحدا حا اح الله
لحدهما فاحدهب هه الخاهب واحب الاد مع الكلا
كاملا: ووا هه احب السحب الجب حه هنوا: ووا
وعلا الاد فالخاوه وحب في الصحوهه: ومحكه
حبه: وحمه الحجه امل حامل الحهنكنا وحمنا
اولاو الاد الصعداء مخزوم مع حجومة الخامده
ومحبه مع الصهل: فحرعلا الاد وفا حبنا كه
وامه امرا حذف كنا: فرمب الى وعلا الاد كنا حل مسه
حذف كنا وحذف كه: وكنا مع وكسر السماة الاجمه:
حمل الخمل فاوهلا وهمب اخبه الى مكحه
الحكر الحب الى وحب الاد احدا: الى كنه حمه مرحب
الا حب: ولا في حلم امرا واوامع الله حمالهة
مهمه الصهب: امرا الى خذهم الله واسب
الخذهم مع الله: وكسر الجب مبه الاهما فلا
احمه مدا في الصعداء: وهذا في الاوق: ومع حب
وكسر بلا الكواهه: وحمد اهل الجب فاسا
مدلهم احب ترى مهم مدوهب: فاجبهم
واهنهم مكه الخزوهب فحالحهم: واملا حامل
مسلكم حامه الاسهب الهم مدوخب مدهم بلا
مجولا في مخاتبه: حرا حلا مجر اهه وحر اولا
ا. مسه مخملا حهم الخاهب فكه: ووا الحالا جبتا

جلها
٤

حالفزوهه امدوا مع الخاص او مع هبة لا معي
الحر: معي مسمع حالا لحه لا المصر لا خص ملك
في الفزوهه: ٥ معهو جبحر الفهملا: حاملا
الملا امية معا مجرمختصر حماهد الصلح: معي
معمحجم لجيمدة الصلامه: او مي اهنه ملك
هه لحص بهذه: ٥ معهفة حالها حكم جهبه: ملا
معمهر الخاص الجب مدبه مدوقت الجهبه نحه
٥ معمر حالفحاولا ٥ الالها: ٥ مدوحا لا وحمة الله
٥ امرا فعلا لا مر ٥ مسالخص مجهبه مدب المعهسب =
حالله: ٥ معي مدا مزهوه المعهسب الجب اه مسلالا:
مسلبه امرا الامر لا فزهوه مدبه حالفي: احرو فمه
مدفحر حمعمدا لك فزهوه الخاصة: فهدا مسعد
مدا هحه الفعلا لا حمد الاهمه الجحلالا ٥
حالسمنالا في الفزوهه معفع فحالحهم معي مفعلا
جبوه ملا ٥ امبه ٥ معمحمدا مجرها مع المحل حسب
صاهدة الملا: ٥ امرا محزهو الفهملا جبحر حاملا:
مه حسمر لك اهاهه الفهملا ٥ الانحا: ٥ ٥ معهد
واو واهه امة الحبل: ٥ حبه مدوقت ملا الحبل
حدوا لك لا حمر مفعلا الحبل الفحهد لك
اهاهه الفهملا ٥ الانحاء حمه معحلا مبه مدبوا:
احب الفهملا ٥ الانحا معمحمدا فابها اهاهه في
الجبا فبحر في الفزوهه ٥ مر اهاهه الجحلالا
حالسمنالا: فمحه لا حاحب لا الامحه مخهنا
في الفزوهه حالمقدمه مدلكمه اجزم ٥ الابزم

حاموس

١ معهدا

مخهنا امحه: مداهه لا مزوه وكسر محمه هه
حدلا: لا الحلكم حالمصمنم مخهنا في الفزوهه
حالمقدمه مدلكمه: مخلحه حالاوحب حسر الس
افهو مدب فعه لا لاهه ٥ لحنه ٥ جاوم الفهملا
٥ معهده: احرو مداوا مجب حسر معهد مهلس
مدامحسر العبد: حام ٥ احرو فمر مدبوا مد مهحه
في مدلكمه الامحه حرك الجاب لحه: حتى
سم كره مدهوف بيفه ملا مهمل العملا ٥ مداوب
حاملا ٥ امبه ٥ الجهبه: لا معحم الكم لا معمل
الجب لا مسلبه لا حتى ملا الخاص معمهد معمل
الخاص لا مسلبه لا حتى: حلا امبه الها الجبم
مهتدا وحقا الكمم مسمل الكمم: ٥ الجب لهم
ابها اسفه الالها في الجهبه: حاماوا نسهب
حافهو فنامدة ٥ الجب نهمس مدبوا حها اخرلا
افام: حامدا مدا فلي فيدا مع الالها الفحنمه: حلا
مسلبة الحبوا الجب عما: ٥ حتى الله مدي الجهبه
٥ حر فنامدة الدامبه لكنهه الاوباء حتى لا مخم
معماه في الجهبه: حلا لحم الالها لا ٥ لا مر حجوا
حر حالمقدمه: لا مدب مدا ٥ لا حمر نهما مدبوا
لا الحمر الجمعد: ٥ لا امدوس نهما ٥ امبه فنمدة
حمعد الالها: احرو الله فمه معنه الهجمه لك
الدامه حالاوبا ابه مع الالها: ٥ مكه حمعلا هبه لا
امرا ٥ حدامة وكسر الجنس الجب امدنه لا ٥ لا مر حه
الفبهاب: ٥ حدامة الدامبه حالفحه الهالا الجب

حمعلاهه
حرف قرم

حمعلاهه
الامحه
١٢

لحم مخدوم في الجبع لحم وجاء اسمعيلا عليه
الافداء: ولما جاء زمن الهاجر: وجاء الحاجة
والمحتاج وهي اوسيا الجب لحم للاحمر الى الهدى:
وامرا حفنة الهمر على ملامخه: جاهنا واسبع
اوا لاد: فهذب فنما الهمر مرة الله لحاجب
على ملامخه: لله فلا يعص معنه الحاجة
الفزوه ابيه مع الرومي الجبع لحم سلطي
الحامة: فكروة الحرة الحفنة الله لا
لمعلي امدة: لي تمدا لحة يعص الحامد مع
حم العماهم مع ووه الجبا حسنا ومالا
الاوامر الزومه: فحسب حما حمة ملامخه
ولحروا حبوا الهمر: وحة خاله مي نسه فجمة
فنما الهمر مرة واحدولا لا معوف الله على
ملامخه وجبهه: مسعد مخه الرا وف: لانها
اوفه حاد الحلام ووحة لحهد الخنا: وواسه
مع الجبه ف مهب العهلي ومهد فيا اوحدا
مكيه: امدا ام الحدة الحد والما واحرفا لحدا
مع مرحب حه الحما: ولا مع مكيه حه لافسه:
الامع الى حلاوا موحب لي حما فزهه بهذا الله
حرام الهمر عاجة ماوف اوخنب حاجاحب: حه الهمه
حبيبا مع الاوامر الحفنه ولحنمه ابه الجبه:
ووفحه حنامسا مع حب اباومه وبحرا ولا
الحد اوحما واوساحا واهاحا: ومعمحا ف
حمحا حصه فرحب الحفنه والاحدولي: لي خلا

فخاهم

فخاهم مهد مكيه: فسمه الها حما حهنوا حالاحم
الحرف: ومكيا حاولا مامحا حبنه اسبوا سبولا حا ف:
ما الحفنه الهمر ما حلاحدولي الحلالا الحهنوا
الامه: لحاحب مجحرا حلا ابه حمحه واسد
الخنا: لي افنسا واحدوحما مكب لي ممالا مكولا خانا
ملحما: ووالحب مجبا: وفنما الهمر مرة ف
الهمدا حجاها ابه اوا لاد: فرب لي مامل
خانا ووالا حد لحز النفس الماحنه لي لا وكر
فنما حجبوا الهمدا: ويه مع مفنه الله
وملامخه السامع حبه: لي حب حفنسه ورقا
ولا حهنوه بهامه: ولا لاحدولحه جمدا: مهسلي
مع ويد فيا المدمهد الخنا امع: الخنا الثامن
فنمك الله صلا: لي ملك الذف حفت لحب ح
مكيب سبب الله اجاس لسه مهمه جبمسر:
واماو جبحز ح مهلهل الجب مهب الحنه ولا: لي
الحنه ولا ووه جبحاه مهبلا: جبحك حداو لسه مهمه
مهلهل الحنه لا الحنه ولا: لي فلا الحنه ولا ووه
فعلا مهبلا حالا مدام مسعد الامعلي ملتمع: لي
فمك الحنه لي مهبلا فلي مهلا حمحاه الحراحه
مهلهل الفعلا الجب ووه العهلي الجبه: ومسلا الجبع
خانا حجمة الفعلا ملا لحبع خانة مسلاهمر: وحالاهمو
ولحبه فحمس الهنمه الفزوه ولهبه الخلا واوبلا
الكر الحبه: ومحمالاه لا الحاومه ولي هنمنا
امرا ونهنه احاحا ومهمر لي لاحا ومحمس الهنمه

حجر ٢

حجر ١٠٧ ٥

حجر ٣٢

مدينة الى الفتوح امرا واولا لحمد النصف
الاول من مدينة الى الفتوح ومن امرا لا
يمنع الحوامة من مدينتي ومكة من الى الى
الفتوح مسعد مملا هبنا لا احاد الحوامة
لا لاحما بك هلهل الفتوح لا مسعد الامل: والمعنى
الامتحنوا: لا الهنمص الى امر مكة من
ومدينتي: الحامية من يمنع الصالحين والمحتاجين
الجمع مسلمين الى الفتوح مع الشيخ الجمع
بك محمد الاوق: والاخذ من مجاوبة الشيخ احمد
الحوامة: فيقلا مدينة انصف امرا حمالة هلهل
الفتوح: ومن لا هبنا قد من الهنمص الحامية
حرمة والاين حمالة: واحها اوا الصالحين الى
حمد قد من ونبي من لا الهنمص الفتوح: هلهل
الجب احاد الحوامة لا لا حمدوه: لا مسعد الى لا
الاخبا ومحما لا مسعد مكة جمداه الجب من هلهل
الفتوح: ومكة حمد هبنا وه مبيع الصالحين من
الجانبين: جانب الحامية مهد في الحوامة احد
والشيخ جانب الاين مهد في الجبا والشيخ:
او مهد والحمد لجلالا بن الشيخ من احداف
الجانبين ومنهم في بن الشيخ: وجبة
الاهتداء الى من وقت مكاو: الجب حمد انصفوا
احاد الحوامة وبكرا الشيخ: او مصرح
حمد بامر ومكة الشيخ الفتوح جهالا حمد
في الحوامة: ومهد امرا لجلالا من مكة مكة

ومنهم

ومنهم من الزلمة ومن لهة الملا: لحمد
الاول الشيخ حامد مهد الخيل من واحتلا:
جلا الى هلهلا الصالحين جالحوامة لحب من
مهب الحوامة يجلس هلهل الفتوح لا لا مكة
وامنا الحوامة لحمد لاحما احاد الحوامة الى
هلهل الجب مهلحمد: لا مسعد مكة لحمد هبنا
ومكة الاف او مكة النصف الى في الحوامة
منسحمة لحمد لاخرا حمدا ولا حاجا مما امامه: احد
لحمد مملاة لا مدوه: لا الحاد من مكة من الهنمص
مدينتي الى الفتوح: لا حمدة الحاجة من هبنا
بك الاوق لا مسعد الاوق جالحوامة: ومنا جلا حمد
حمدا لا جلا حمدة هلهل الفتوح لا بك الاوق في
الحوامة خاملا جلا نصل: مسعد امل الفتوح لا
امل او لحمد او مسامحة او اوامة جالخيل جلا حمد
مرمة جلال خاملا النصف: حمدا هبنا اوا الاحما
الاسم حامد بك ان امة قل: انا امرا ومامر حمدهم:
اوا لهلحمد مكة حمدا امدنا انصر للامة: قل قل
حمد الله حمد المسماة الجب قل مكة قل
مرفسا حمد جهاما الاسا والامة: قمر جالسنة مرمة
وقد الجبة والجهاما جلاسا وجلامة حمدة
ومراح الله الشب الاحد: مسعد العامة جهاما الخاجة
قلما: هبنا اومر النصف لحمد لاحد امامة: ولا
مكة هبنا لحمامة ومن هبنا ومصرة ومن حمد
الله مقتنع حمد قل لحمد من ومراح الله: لا خاملا

مكة ١٨

حمداً الجواز مفصلاً معصد امثل احاديث مهلهل
الشريعة او هي مرسة مماهتي: فبحسب التعريف
امرا مصحح مدة الاهتزاز العشرة: اما هؤلاء
الجبر مهدفاوم مع الاهتزاز: هو الجبر فانها حلا
حسر مدمحتم جبر اح الله ومصلاه: فولي بك
الجوامي حقل جهاما هو محلص فانه لا وفيهم هو
هكمر الداخلة مسه مفصلي هذا الهو مع
الحاجة: وفانه يسهو بك الجنة وفانها مصحما
في لهجة: حلا لمص حسمه لمعلكه: لحي لهما
مع هذا الجبر مصحب وزاهم: وفانه يسهو مصحب
مصلا الفتاة: الهك الجنة واهدب بكه: لل الفة
وامر مصحب بك الانصل: ولمص حهو العدل
فحلا لحمدلا يسهو: حصلا الجنة: ومع مسه
فانه الشبه بك الرلاس لمص مختهم حصلا
الهلاس: وهو في الجوامي مدهلهم: فولي
الشمعة فالجنة الجبر فعدها مصحمس لحصص
لمسه الفلهة مستخبر مدامك لا مسلالها مهة:
اما الجبر هو مدهمتقي جبر اح الله مصحما
لجنة الجبر مقص فعدها مفحصد لحمسه لمسه
الفلهة لمص لاصلا مهة مهدًا: وهو بها الخاص
تعدا مصدد الاهتزاز مبرة النصص مع اوم الجبر
مصمه حالصمه: لمص مرلا واحسه من لهاحسه:
مصر الهوم الهلاحه فالفلهة النصمه مصلها
مصلا الجبر وهو اح الله لانه مساملا جهاما

العالم

الخاطر: اما لمص حالصمه مصحلي الشمعة
مصحب لحمصية الهلاحه والجنة: حلا مساحلا
الشمعة الجبر امثلها حلا حسر فالكل المصلي الله
الله واح الله المرحلة وهو الله هسر حهوهم:
مصحب مسوة الالرحلة الكرم وحامبلا حامب
واولا: وفبحسر مسوة الاهتزاز لحاند وامب مصب
الجاية لمص مصب حما: فلاحصد والجب لحي حمداه
وهمه لمص ملهوم حمدة المصص الصالهد لهوهم:
فهوبه مرة وامبه النصص الله في الهواه: ف
الخاص والرحلة الله لحرة حهوهم: ومثلهم
مهلي ومصحي الفهوهم والحي لحصا في الهواه مه
الله مصر الصامه: وهو لا امرا مرة الهوم لحرة
مع الفلا مرة الهوم وسعه مع حلا الشمعة
مالسلم: اما الجبر لمص فلي لهوم لمة الرلاس
فحاً: فلمص مرة الهوم وسعه في مصر السفر
مهدًا: ومرة فهماً لهمر النصص والفهوهم
حنصص الله لحني مع الهواه لحوبلا الهوم
الفهوهم: اما مع نصص الله لحني مع الجهب
وهوام لمهد الفهوهم مه فانه مجنسه فنصص
الكل: لل الله هو مصحلا في اجبه امثلهم واحصة
مع الله هو مصحلا في هوه الجبلا. لل هو اهلا
في فلا الهوه: لحي هو لا لمص فلا: لانه لحاهلا
في لهجة مهد الفلا: لل لا وكبر فنب مهو جلاوي
لا مفوف: فرلا الخامص فنصمه فرلا الخاتبيع

حلو

من طرف الى الحدبة الذاهبة: وهو فوق النقص
من ووه الجبل من جهاوها ونصفه الفرو من
ملتواه من نصفه وسما من الحاد الجهة فالجبل.
ونصلا اهذا سلا من الحدبة الى اوفى الصداع فنصل
النقص من الفرو من الى ملتقى الصداع
ومحصلا الصداع الاجب: ومسعد اصلا اهذا سلا
والحدبة اوحى هدية: والمعى الصداع: فوقف
لاصلا النقص من جد الصداع الجب وهو حصة
هبة ا ومده الحد: في الفرو من في الهامة:
حصة لاحاد: ا ا من جد السلة الثانية من
الصداع: والجب ما فلب لا معه لا: ول صلا مصلا
من الفصل الى السلة ومسعد صلا اهذا سلا ف
الحدبة اوحى هدية من المعى فل: ومسه محصلا
الصداع حاوف فنكل جهلا الفعى وحصما مصلا
وهامت اوفى الصداع: فوقف صلا واو من صاحبا
النقص والفرو من والاهامة من وصلا الاهذاو
مصلا الى مدى. ولاجهلا وبلا مسب الى مجه هبة
الجبل مسلم مجهلا الاهذاو ومسعد والنقص
ومصلا الى مدى: ولاجهلا وبلا زاوية الاهذاو ومسعد
والى مصر: الجب وهو النقص وهو مصداع الثلا:
فرس ما وبلا لى حسه هبة من الصداع: ول حصر
حب من حصه حصة اذا لى ابيض الى حصه
من مصلا الى مصداع: وامرا فصلا الذهبلا:
فصلا ومسالغم مجهة من النقص والله:

ومعى

ومعى صلا مهوف النقص الجب من مسالا: مسلم
امرا الامر لاهوف مكه والجب: فاوف مكلصر لا هوف
النقص من مسالا الاجبه: ومحاولا الاالى: وفذا
مصلا صلا فل اهذا سلا مجب في طرف الجب من مصلا
الجبل: ومسه في الحدبة جب مصحه والذاسه
ومصلا حلا لاحد: فقبل النقص لاهقه في الذاسه
ومصلا الى والاهذاو حلا لاحد: ونصلا الى حصه مصداع
الى الصداع وهو بدامة فلا الامهو وفصلا لاوحسه
الجاهل الجب من احدوب الجلصه والى حب الصامده
وبلا مرة الصداع الجب من هصه الذاسه وامسب
الجبه الجب حو مصحه ا الملحصي ومصه ومسه
الاصلا: ول مهلص لاوحسه اذا حب لاحد الصداع لا
مصلا مصداع: لا الصداع من جهم هصه لاوحسه
الجاهل هصلاه لاحاد: ولحصه مصمم الصداع
الا حجم الاوحسه: ومصا وامر الاوحسه واصلا
حصه مصداع لامبه ولا حصلا مخة الصداع: فل فل
الجب من وهمه وباو مصه وصه واصلح حدامة
في جبلا وجهة من والخاصر الصمصه
فله: حصه مصلا مصداع وامصلا: فصه لصح
لصلا الصداع وبلصر: حصه من جلا لصحصه
ولصلا الصداع: ومصر واصلح في الجبهه: الصداع
من حجم جبهة الجاوم: ولاحا اصلا الاجبم حه
حصلا لاحاد: لهصه حصلحر الحب الجب ماب
هبة من ومجه من مصه مهلح الشف اصلا

مسلا ٥ ٦

مسلا ١٤

حصلا ١٢

[illegible]

[illegible]

[illegible]

امرا محمد مصلا العيدان ملازمه: ثم سمع
مجملا قبلا حرمه الاحد: ٥ سمع لا يدوم الامحو
حاضرها: ٥ محهلا الفقه حمدالا العقلا: ٥ يا
مجو مهوسب ملا جلامه: محهلا مدامسلا لى ف
هدة امام حلف الله لحاكم الجامع: ٥ ف مصر
الصاحد امسه وامب الله مع حملكه: مبلا الله
مصر الصاحد الخامسه: ٥ وحاره هدى الخامسه:
٥ خاله مدالا يحسب لعيدان المحمد حدده: الب
حو محمد لى مهوسب الله لحاكم مد
جلامه: حامك وفواه ٥ مسافر ٥ وامراه: على قبل
الحاوف لحاكم حمدالا مصلا ٥ مبحة حمه كه
احب الى الا محملا ٥ ابا امرا احملا: حرمب الى
لحهلا محملا العيدان العجلما لى مهدا: على
قبل ٥ لحاكم حلفا امبه حاجه حرام ٥ ولاحب
العجلما لى مسفره ٥ مهدبنه ٥ حلا ٥ ٥ ٥ مهحص:
او مدب حبوا الهمر حجلمة السمنا لى ه
العلاحسه حلا مدوحلى: ٥ ٥ ٥ ماحف ف بمدها
٥ لى وحدها مد مدلامحه ٥ او لا يحلا حبه لحسبة
حم: خمر حالسنب الى حلالى حبوا امب السب مقص
حه حه: لى امدا ماهمب حبومنه الحل الجبلما لى حالاحل
العجه حكه: مد مدامب العكاء ٥ وحمد الاوق: ٥ السمل
٥ الهمو ٥ الحمه: او لا يحلا لحسبة مد لى وحنه همر:
قرب لى مدا وام مهحب ف ٥ ٥ الحبوحنه لامحدا
حه ٥ لا يحنه: ٥ لا الصاحب امرا: لى مدا وحمر نقه
باو

باو الحبه بمر ٥ وحلحة الصروب سمع الحفا ٥ ومنه الاهل:
حلا سمع مدحمه رف ٥ ولاحب منه لى وحنه العجلما:
٥ مهحلا لى وحنه نقه العسهمه لى نحلا: ٥ مدبوم
٥ مجحص حمه ٥ ٥ الحاحر: ٥ حمه كه السمر مهد
الجلاد مد همر الحمه: احب الجلاد ٥ حمه
الجاحب ٥ حامده الاحد: مدب حب مجلحب حاد ٥ ٥
الحاحر الجبه ٥ الحمه: لى حسب مجحب مهدحب
مده قرابلا: ٥ ٥ ٥ ٥ مده: ٥ مدب حمه ٥ ٥ مجم
لى وحنه: ٥ ٥ لا ٥ لا الحجم الحمه ٥ العقلا: ٥ ٥ لا
مجم مدا ملا الذهبا مسلمة مرمه مدها ٥ مسمع
مهحلم العصر الله الاحد: مسمع مهحلا قبلا ٥ ٥ ٥
مبلا هحلم ٥ قبلا ٥ ٥ ٥ الا: مسلمة حامد لى مهحلم:
حم الى مسب مهد احبا لى مسمع ٥ ٥ ٥: ٥ ٥ مهحلا
الجه العمل: ٥ حمدا مهحجب العقلا: حبه وحسر الاحب الا
مهحجب لجحسر الجب حجب ٥ ٥ العقلا: حمه الله
حالعقلا: ٥ ٥ ٥ ٥ ٥ الذهبا ٥ ٥ ٥ العيدان
العقل: ٥ ٥ لا ٥ ٥ لى مهحلم مد مهنا لى: الجبه ٥ ٥
العلامه ٥ الحمه حامك ٥ ٥ ٥ ٥ ٥ ٥ ٥ ٥
٥ امرا العنا لا ٥ ٥ ٥ ٥ العنا لى الذب ٥ ٥ الاحدا: ٥ امرا
لى لا احب امر لمحهلا الجه العجبه ٥ ٥: او ٥ ٥
امرا لى حهلا حبه لى العيدان ٥ العمل ٥ العسهل:
لى حمالحه العيدان ٥ العمل ٥ العسهل:
٥ ٥ ٥ ٥ العيدان ٥ ٥ ٥ ٥ ٥ ٥ ٥ ٥
٥ ٥ ٥ العمل ٥ العسهل لى حهلا ٥ ٥ ٥ ٥

حاكم المسلمين وأمره بمتابعته: لحق وأمره
بهم وبه الجاهل ولا جلامه: فلا مسلم
مسلماً ومحلاً ومقلاً أجمعاً فالكبير فهو
تقدم لك مسلكه فيما حجة: قال فلا مذهبا هو
لك المتداول فلا مهلك الى لأنه محمل المتداول
مذاوام هيئاً ج معنى أحبه: لل حمل الذهب
محمل انه حق معنى الجلامه: وحده يحل فلا
عن هذا في المقدار الأوفق مذا من مذا لا منه:
الجلامه والحمار والأوانيه والمحلاهم تحت
هو جبه وحده يحمل: وهو أعم المثلا تحت حده
قائماً لانه واهب جهة المحمله: الجب وتحت وحق
الجب من حيث الاحمال حق منهم أعم المثلا فاوس
كحوفاً انه أعم المثلا وواهب الجهم: لل حر بجلا
هو أولاً المتداول الجب هو الخاص والأعم تحت
وجعل الجنه ووده محلا مثله: وحملا لل مسلم
الجنه ولا لحق من المتهم: فراق مسلم لل هو
الجنه أحد المتداول والحمه مذامن لل حق مذ
المثلا حتمل إسم لل الجنه والل مذاوام مهد حمل
حدوحة المتجلة مال تحت محلا متداول لا هو
ولا الجنه: لل حملا ما احداه يجب جام الجب
الجب قل حد حلبر محمود من محلا لما الخاص:
فلخاصه حق لل ولا أجب: حلب حق لل حر حده
محلا لما الخاص: وهاجب حده محلا لهامة
وقف وحملا فلحر: مسح لا محا حد قف ولا
حر

حر فلا: مسح الله لل حمل مذ مذا الا قف لل حده
لل حكمه: ولا مر محمل فحر وحمله وهجر ولا الا لل حده
حمد الحده: ولا مر لل محلا متداول من امحاسن وه
ولا مر. وهم فبر وحبحة حمله مر: المحمد الجب جهر
الامم المتهم حجم أحمد الخاص: الجب
متحمد أحمد هم في هذه حكمة الاحقاق: الجب الله
الحق وهم الاحقاق وأهل الجهم: ولا مر الا أجبر
ولا حبهم حجب المحمد حتى حكم المكتب
من محلا لما الخاص: مذا حر والله حق ولا مسمى
أي ولا مجهة لك ملك الهل ولا مر مذامن لل وحدا
لا فاسم لل هحسما في احساق مهامحه: لل بجبا في
صاحب الداوي: لل لحمدا حجة الله: لل بجوا في
حاحمد الجبه: لل لحمدا قبب ولا هجم: مسح
حمد هما الخاص. ولا بهامة الجبه: اجبا
محبو وهذه مما متحم: هامة المحمل متداول
الخاص المتهم والمسامحة في وماه: ولم اعزا
متداوله: وهو هذا لا ولم هذا الله: ولا مسمر في
حرنا حتى حمامة وهمالجة المصاف حلا: مسح
حمد محمل حلا مذه ولا مهامه أوامه: فحلا
حلا لم الحرف: أو هو الذهب مجب في وابحا: ولم
هانهم ومحبه هم: حمد فالجاوحم والمحبه:
حلا ولا مر ترمة فالحجه مع المحبه: حمد
لحاحد وبيه اكثر الحب الجب حب هبه هم
فجب هم وجا: فجب لا ومهبه هم ومحانه ومجب
محمد

[illegible]

١

[illegible]

الملائكة

وكمل

الخدمة يجوز فيه وهو الجهد الذي او ما لا بد لا يجب
او احده لا يسرا: فيه قال جالينوس من جلاء الكيفية
ثم يجري مثل الصالح اجبا: اما حصاة وهو
الدواء مما لا الصالح السهل من حد الحمى ومهمهم
ومهمهم: او هم الدواء هافتم من قدمهم مقومي
ومكيه ومكيه مستقيم الذي انها الجوف: مسلمة
الجاحظ ماخذ حصاة الحمى: او لا وبلا النقص
للجهاوه: والصالح الاوبام والخمسة لا لا وبلا
ولا حد: حتى لا حامد حمى سمعت الذاسه والبرد الذي
قال مثلها حمى: ومسمعت جزء الكيفية في الجهد مجاوزا
امرا حد: فيجب فانه جزء الصالح الحرور ومدمن جراحهم
مثل حمى: ولهم الاوبام لجاب الصالح ومثل الجرب
فانها مؤذيا حداوة الجاحظ ومحبوبا حمى: وفيها
النقص لا ولا حد الجهاوه والصالح الاوبام حمى
مثلا: انه منهلا لاجل الحمى مثلا مثله ومنجهه
ساعدا ومهنسهم في الاذن الكاوي: مسلمة ماخذ
الجاحظ الدواء ولا سلا من حامدها ولا هم حمى
الجهم: ولا هكذا عند الصالح والاوبام الحذاجهم:
مسمعت ما منهم الساقم الاعداب اولا حالة
واذا حامد حمى حاد لهذا اما حمى من الخماد:
لا خر مهلك حماد جزوم عند الكذ سابس وهي
اولا حالهم الدواء امرا: لا حمى حماد امي حمى نصر
وهي مثلا حماد وهو الدواء: ما حمى لا من الجرب
وما هم الجاحظ لخذ الصالح والاوبام وحماهم
الاجب: وهو الجبا وهو لا من حمى نصر الكم حمى راو

فلا

فلا ابقاء الصالح وحد الحمى اللامعي: وهو
سم في وابحها هاتب ملا حنا جحن جبر: لهم
لهم حمى وهذه مثلها مثلا الحق من هبهم: ولا
محما في وابحها مجتبى الذي اجب الاجب لي حمى اولا
لهذها ولا جبها حمى فهذا الاجبه: الفرق الثاني
وبعمل في الاوبام لا ولا حمى الصالح والاهام
الذي ومه: فاولا حالي الانقص والاهاو: وفي الحجر
حمى ولا لا حمى: اولا وجز الحذا لا مجتمع
ماملا حذف مثلهم والاوبام الاحاذهم حمالها
السبب. او مثل حد الاوبام السبب مثلا وب
حمى: لهذا ومنتهى مهمهم الذي لهم حمى
وحسا: ومثلهم فهم ومهمهم ومجاو ومثلهم
حمى: السحيم لا نهم فانها مثل حمى نهم انهم
الحمى: حتى اما حمى مثلهم: امرا لا الحاجة
واحدة حمى مسحم: لا لا هوا: امرا حاوبام الحمى
لا من الحمى اولا: ساملا انهم بهذا الحمى مثله
والاولا مثلهم: في هذا هيمهم لا مثل ومهمهم:
وواو الحمى بعد اهامهم: حمى كذ فهم
وفاهم والحذاجه والجبلا وحمالا السند
والاولا الصالح مختلفا في حسن همى: فيجزه فهم
الحمى في لا وهو مامهم حمى اجد الذي فلا
مثلا اسمه حمى اولا والاولا الهالكة الذي وهو
الاوبام: في نقص في حسن حمى نصر الحروف اجبا:
حمى الحذا لا الصالح والحذاجه سند
حالتها و.

مثلا
٤٦ مه

النحم حتى مخوفا ملكها في حصن الجبل بريد
امير جبل ومحاربا: وهو محنوي حتى هيبتها
جبر: فقال لهم الصهل والتاروق والتاهب
حتى هيبتها من سبب اولاهم والتاروق مخامحه
ملحقه: اجاوزة في وجب مخامحه مناحي حالتاروق
الصهل جده جاحة الكه ومخامحه: فجبر هيبتها
وفي حبه حلا وجاي حصر منهلاب الجبه نصر حصكه
وجهها بيمه وفي حبه ومحا مخكه: او ماب الامامه
من الصهل سهحدا من الامم من هيبتها الحقيقة
بحمة احدا النحب الحالة: تالوجة الجب وجوه:
وجوه: وتالحمله الجب مخكه مخكه: وحبلا الجب
حالا لومنه: ومسهت لجهده جبارا الجاحف
حالاوتاز حمم مخامحه مرمنه ملاتنه: ومسحهم
حمم تحالحكه: فحدا مثلا حبهم من امحه.
فحكنه او مي هم تحالحكه: وفحالحمله
لحمهم حالهه ومه: بحر من الحصاو وحمم
ومن بن الحصب الحصاتب: وحمو الجب خابه
ماتكم ومحكم: فحمه امه نكم من الحاو
ومن محمه الجاب: حمدا مثلا: ابمم مهلكهم
الحمه ومه والحمه منحامم: ومحمهم حمم
الحمه الحرحامه: بحسه من وحامه الحامحه.
والجمه ومن التاروق: الجب حمم مخامحه الحاد
من حبه ومصر ومم ومحاحم: حمه
مخلاب النف حا وحامه الجاحة: ومحا مخامه و
لاته

لاته تالحاو الحا الحسر: وتالحنه الجب محمه
لحنه محمه وتالحره وتالجهه: وهو حب منحهها
الحاهم حالاحهام: حتى محها لاسه وجه التاروق:
ومخامحها محمم احيا: والاحهوا بحمم الحاوف
لحاحه من الحبمم مهد محه الحمله:
وهو حب منحهها حب الحامحه: والححاه: ومسبرة
مخاحه الحهاب من حبها حبر: ومخاها تلاهاب
مهد اححاحه: ومحمه الحاهم التاوله الحاب
النحم: لحاحها ما محاوف احه اولا الحمر الحبه
حصر: من محلاها التاحم ومخا مخكه: ومحمه
حاب الابه امهها حبه ما محلاحه حمه احه حمم
من الامم ومخا مخمه: ومن مهد الحبا الاحب والاحه
مهحبه لاسه: لحهه الهحاه والاوحاه: ومحب
وحبر مخكه الحب بمدة الحقاء: ومن الاهل الاحب:
الحولا الحاهه وحمه الا حب مخا من مهد الحبا
ومسبرة الاهاسب الحاه: حبه وحبر مخكه
ملا الحمله: مجهه هيبتها مثل جاوله حب
الحوا: ومخاهه ومبحه الحه حب وحبر التاوب
اب حسن الهحه حة النهم الحسه حموا الحلا:
ومحهم حه ومخكه ومخهه ومخه نحه:
وحاوهم ونحمهم من مهبر الحه مخالاب:
ومحسهم حه حب حامحة الحساة حبة لا
لاوح: او مخكم حم امحه الحكه: حمله
الحكم الحنه: الحاحم نحه تالجهه مصر

في الخفو: وامع هذا لحرف الكاف مهجاً لحب
لمعنى: وامرا هذه اذ نمر معملا. بك هذه الكاف
محذوم الرومي. بم محل الحمق الى محل
الصفة مسافة. اخرو حيث لحسن الكاف الفسيح
بم هذه حمزا. لا حيث هذه اذ وم الجملة.
مكوه الجنا بعد محل الحمق. وهذا معنى
مكيه' او هذه ماجوه الهمد العرف
الهامي حمحه حمله الهذا لا وامرا معمل
الكوم من قسرا واحد لا فعا بعد حذم
الكوه: وهذا لا حي. محمحه ام الكنه:
مهمحا في محقة الهذا لا حلقه في وامر
الكنه: ما ملا. ومحقه ماجنا لا مهمه مي
الكنه وحاف: لا الكنه حما مهسر مذكه
ومهه نكه: وحي مع مجم مكحم حه ومي
ومحوحم ومقمكم: مسلبة مكحلا لامام مسافة
حسن الكاف الفسيح: او الكنه الكاه لا مسوف:
وملا ومهمه في حسن الحماء ومنزو مع
الحمه: او مرو مكملا الاحاو ونراهم ماكاو
ماحماء وحي وكر مجزم مع حسن الكاو ومهمه
امرا ومكم ناكنه ومكه مهمه في حسن
الحماء المحمه وهو الذمحا هوا الاوف الجب
محل كنا الفسيح حوا الثلا: ومجزم مكه الى
وهو ومعنى مكه احلاو الذمه وحاكم الجمه:
وهذا مهم مما ملا الهذا لا اومكا حالكاو
ماحماء

٦٦ هه

١٠٣ هه

١٠٣ هه

ماحماء واجنا الحمه: او معنى ابه مع هوه الحمه
حاوكا فهمنه حما صلا في الرومي نالحمه
في مكه احمه: اما في اوا احمه مع الاوف الكه هوا:
والمعاني ملا الوهم مكه الالمعي هنا حمه امرا وامر
لمسمه مكلا حمه مكاهنه' مواء الكنايس:
حب وكر هبنا لحمه الهم مسلم وحمه' مكه
حسن الحماء الاوف: مكلا ما اسما مهمه حراه' مكه
حسن وف مهمه مكه حمه ومنا حمه' مهنه الحمه:
وهنا مجمه حسن الحماء كك الذمحا الحمه
مكنهه ومهومه ومهمه مكلا مهمه
اسما هنام مهمه اح به: مرومه حسن الحماء في
حسن الكاو: مكلا ما صلا: مكه الحمه الى الهنام
ومهوم نحوا لا يجو: نالحوف الكه لا يجو مع الذمه:
والحماس الكه لا يجو مع الامه: وامرا مهم ما
ملا السمه: في مهم الجب مرهمه مناه الحمه.
احب الحمي ساوهم حمه الناكر امرا ومكمه
اومناه الحمه: احب مهمه نهانه الحمه مسنه: امرا
محلا مهمه مكلا الهه: احب الاجب والله:
امرا مهسه لا هامة الجوه: احب الحمه كلمة
الكاوف: امرا لا نهمه الحمه مكه المهمه: مكه
الحمه وهو حمه الناكر: ومهمه لا وفي مكه
الامكه والاصلا: ونهمه الحمه لا الاهوا لا الاصلا
والامكه: والاحلام والحمه نانه لا مكه الاصلا:
في المهمه الاهوا لهه نهمه الحمه: امرا لا مهمه

مكه ١٢ مه

احمه ٣٤ مه

مكه ١٧ مه

مه ١٧

مه ١٧

مه ١٧

مه ١٧

الجملة عند الحسن: مثل الفعل الاجنبي سبباً مانعاً لزومه
بدامة هذه. وبامر معتد لحقه فعل الحسن الجب
وهو عند الخاطر: لانه جزم من الله تعالى القضاء اجتنب
الحرائل: ولا خاو منهم الجماع. فعلا مثل: هموا
القاهر مفهومه عند اولئك الجنة وهذا لا
لزمنه لزومه ولحقه في الخاو: من هوا الحسن في
العذاب لا معتدل: لا لحاجة الحمية ولا يحلف عند
الحسن فعله: امرا اوجبت من حد القضاء من هل
القضاء: قال ومن لزوم الجبا من حد القضاء عدم
المتجب وسبب هذا هاتين وهمالاء الخاوف مدامة
مسلكه ومكيتهم من مفهومهم وهوا لزومهم: واينا معت
معتمد لا منفعتهم الى من لا ولهلاك الخاطر: امثالها
امثال لحكم السنة من حقوقه الاجنبي: فيسلا العناصر
الخاوف الاوحده من حاجته: لزوم حجرها حكم:
ولا لكينة مجاهدها من الحراوبه: او لا لحذو الخاو
من حذوة القضاء ولا القضاء مسعدا من مناوبة الخاو
ولا الجهوله لزوا ولا الاوفاد معتمد: لحقه حاجتهم
عبيداً مخاصمهم رابه السبب: وهذا لا تجد الخاصة
الخاص الامامي: قال وكثر لزوما من الصبر:
وهم مدامة مرتهم مدفعة بمهلة: ومعتمد مهلاه
الى اجل الاجنبي: الفرع الثاني فيصلا حمد
فيه العجبه حدوا لحذو سلكا وهو الخاوف
ولحق حاله مدامة لزومه حدهم احد وهو الجنا:
وهذا مدامة مجتهد الصالح والامامة: اولا من

مستعدة

مستعدة الهمعة وحالجزء لحد عليهم اعضاء ٥ ٩
الحسن والاوفو كالعبه بحقهم: ومعهم عليهم
وسبب مجمع: وفالوه حده بحق ومتحد اوز العداهم
فكها: ومعتمد حاملك الالم وجه العمل وفاهمهم ١٦ ع
امرا في العداوة بهاقت الخاو ابه خاله لاهه الخاو: اي حسنا ٣٩ ٣٨
معتمد الاجنبي معتمد الخاو والحذو ومحاوز العمل نعمهم
الجمله بحكما: امد وبه حجاز الكلي واوا
الحذو اخرى: المستعمل لعمر العبه: ملعم مند
العمال: المدامة الخاو لافلا امامه ومعكه ٥٠ مدام
لاهه حجا: امرا فالعمد الجب بهد ومعتمد من
مدام الخاو سمه وعمه: امرا الخاو لافلا مدامه ولمند
الاجنبي: والحالا فالعمد واحما من امام الحذ:
امرا لانا عليهم العمالهد ومعتمد في الخاو ٣٠ ص
ولا معتمد لمعتمد العمام: معاملا ولا لهما معتمدة
الاب لاهه: ولمند حما فلا الهجه: من الامعه
والعمالا: ومحروما فلا وب حصب: اب ابا الحذ
عليها ولا لهما: امدا ما لاب فلا وب حصب حصب ٦٦ هـ
امامه معتمد الحذ: ومخيم ومحروم حمد لا
الخيالا الجب الامامه: لا وهم لا معتمد ولاوهم
لا لهم ومخيها حجا حلا وب حصب: اومحا ٥٠ ٦
فيه الحذ مجاهد واخي الالم كجزه: لانه حملك
الحذ الاجنبي العمب: معاملا هوا ابا الهمه ٥ ٩
مهنا بحذف سجاو وحك معتمد: وفيه الاوحده
مجزه: ومهنا بحذف مخيم في هجه: ومجاو

وكحه صنعه لا حكم: ٥ ١٥ ووم الساهم والصمه ف
الاوفر: لا يتمه اهاهالا ١٥ لا هصهي لا ١٥ ووم ف
وابكه ١: لا حذفهم اب ابا هَ الكذ ١٥ المحمر كبرحد
والساهم: مه ملك لل ولا مهم الكذ ٥ حلي مهم
الرحمه والرحاد: مهم الجهام والصلام: فالكف
الصمهم بد الحال: امامه ١٧ انه الكاو ٥ بكحه
لا سنه الصلاه: امرا اوهنه لا ١٥ احكه الاوفر:
١٥ اوفي ف الصمه ١٧: الصمه والصمه: لا ٥ ٥ ٥ ٥
جاد نهو الكفاف والكذ اهها ولا ١٥: هصا لل
١٧ ١ ووا الكذ مخي مع مخاده: ٥ ملك ٥ مه بد نكه
الاوفر: لا ووه ف الحال لا سه ٥: ١٥ الاحداف ٥ ٥ داوم
فالصمد مع الكاو: ٥ ٥ ٥ ٥ الصاف الكب لا ١٧ الكاه ١
٢ ١ امرا محمد فلا لا هنا: ٥ مهنت ف احداف الحسن
١ ١ فلا جهاما ١: ناسهم ٥ ٥ ٥ الكذ والجرد مهاكه
الكذ مع ١٧ ١٥: ٥ مسهم للجام: ٥ ٥ ٥ والحسن
٥ ٥ ٥ ٥: ٥ مخذ محمد الاوه: هجهه ٥ ٥ ٥
فالكاو: ٥ الحال واحه ٥ ٥: ٥ ٥ ٥ ٥ ٥ ٥ ٥ ٥
٣٣ ك محه الكاه ٥ للجاه لا ١٥ الرحمه: اح الاهنه
٥ ٥
٣٩ ك الجاو: امرا ٥
اوفر ٥ ٥ ٥ ٥ ٥ ٥ ٥ ٥ ٥ ٥ ٥ ٥ ٥ ٥ ٥ ٥ ٥ ٥ ٥

٣ ح امرا واما الصعدة الى الاوفق حد كسر الشطرنج مجاوبه
مستقيمة: الفارس لمصر السفير وهو لحفة الصمم
الخافية: امرا ما الى مصر الذي فالكلي وكسر الجيم هو
الصعدة الى من جهة مكنه والفارس او مسدوفه
مسلكه: والاوفق والاعدال الجيم حيا الى مسدوفه: امرا
٣ ح او الى فيه لهي مصر الكلي: وكسر الجيم هو الصعدة الى
او مجدفه والفارس مسلكه والفارس او مسدوفه
مبوحه: وما مه مثلا ترى الجامعه والجيم مكمكيه
٣ ح والجامعه والبيضه والكالي والدائم والخامسه
مجاوبه الاولى: في مكنه الفارس: لرمحه في حسنة
الجيم الى مسدوفه والفارس والقحنه الى كسر الجيم وهو مكه
الجواب: امرا ورسم الى الصعد والحيا وهو ابهنه في حسنة
الفارس الجيم هو مكه الجواب الذي مثلا مكه: ترى الصعد
الى وكسر والصعد لا مجيء لهوه: الى هنه فاقد الصعداء
والى احد حيا الى الصعداء امرا ترى او منجهه مسامدا
وهنه في الى الفارس امرا الى وجهه مسامدا
لمسدوفه: والسلطه الى مكنه الجواب او وان امرا
ترى وكسر الجيم الذي حبه ومنقد حاوفه: وهو
السلطه الى وانه: ومنه الى حاوفا الى الهدا:
ترى الى الحال مسلكه الفارس ومدامه الى ومنجهه
وهو الجيم: مسعد امرا في الصعد هنه:
فكروا الصعد بكمه من الخبر: الى في السهل
واحد الاعلام الذي فكرا: وحيا الى هنه
بالحيه هنه فالحنه من الصعداء مكن وجه

الفلا كبر من الفلا: وجه من الفلا: مسحه وجه
جابلا الفلا واهلا الفلا: اخلب في مسمر الكلوب
لمه جود حيا مد الى احده اجبا هنه جبا: الوجه
الخامسه فنعه الى مكه فلا هو لا الفارس
في مدامه الى مكنه: حيا مامنه الجاهل في حسنة
الحاء الجيم فعه الصعد الى: مرو من حسنة الفارس
الهمر: ومعه الى مسدوفه الهداه الذي مدا
مد الخفاف: ومامنه والاوامر الجيم وهو الى
من مجاوبه: حيه الفلا الى ترى واخي الفلا
من الجاوب: حيه وكسر الى الهمر الفارس حجره اخر
امرا او الى اجل الصعد حيه الى الصعداء وهو
في الجهة: مسلمة الى مسلا الحام الفارس الذي
الصعد المسحه هي من الجوه وهو الى الصعد
حيا ملاه الحيه ترى الصعد مامنه
الفلا وشهدها من الله مدانه حيه. او الى
حيه اخر والى حالي الجيم هحيه: مسلا اهبه
حيا من: الى مساوه الى الفلا حيه هنه:
الى الى الى مدانه: الى من الفلا وهو
وهو مه الى الى الفارس الى الى الى
مهمه حيه: ومن جهه حيه الاوامر
الى الى الى الى الى الى: ومن جهه الجيم
هحيه الى الى الى الى الى الى الى الى
اجه الاجيه: ومهو الذي هيه الى من الصعد
ومنجه والى جانبه: ومن امر الحية العالي

واسم الاعمى والصحيح او لجهله او لاعراض حذاقة
حذقه: مثل وعلى وفرام وجانب الجب منها حافة حادا
مجوف والهمس: لجهله او لاحتمال لجهله
وامنه ومنه ومنه الجب لحق مستعملا هكذا:
لجهله لجهله الزلام والصدام لجهله حاوف
واسمة حذاق الناق والتحتية وهي لا لانه مبوحة
الصحف: حبارا بهمس خالف في الحروف: او مجهوم
ولم حقا مخذ ووقف الاهمال اجمعا: ولم لجهله
السنية وهكذا الجالية لجهله الهمس: او
حروفا مخارجهم لا اقاويلا: حلا الفتح لا مجهوم ولا
الفتح لجهله: الجبانة فالجبوه لجهله حين
ووا: والسمة لجهله حبق الناطق: حق ابي اجب
منهم جوابهم: ومنهما مثل نفا حسبوا ابي نواو
الحقا ووقف الاهمال: ابي لجهله الشعف لا:
لجهله عكسهم لجهله لا مذنه فالمحل: او سه
حمر حسنة ناوا منهلة من فلا ابدا: ومعمد
مثلهم قصه ولجهله مثل وجانب الجيم لا معهود
معمدا مسمى مكون: وجاحة الله واجهه حمر من
فلا ابدا: فاسمعان ووه الصعاء حبوا الفتح
الكب لا ناسه لهذا ابي صحروا: ومدا وام لاحد
جبال الله حلا لهامه: فجر ولا الجبانهم مهلك
لهامه: او حبس معسانه لخالد من مثل وسعده
مثلهم: حلا تلبس الصحف لمثل الصحف مداحها من
الفصل: او هم مخفوا من حاكي الفتاسر:
او

او ووه الجب ابي الجبه نمر الصعوفه الجبه الحشم:
ومن الا نمر حبوا مهملهم: فجر مكلم ومن
الفتح تحرم مثلها: وجه والهمس منه مسمى الاهمال
مقلة من اصحابها: ومن لاحال انها مهمل الفاسد
فهذه: الجب فهي اصلها منلاهم الرومهم في
فجة مثال الجباجه مثلا لهمس في الصعيد:
ووو ابي هبوم الفتاوه الجب مثلها مقلهم
الاخاذ مثلا لهو خاص لحلا الفتحة: ووو ابي
حرف الفتاوه الجب مثله مخرجها الراجس نالخا نمر
الجنة الفتاوه والصحيحه حاذا لا ووو ابي
حسن الفتاوه الجب مثلها مثل مثل الفتح
مثلا مثل ام مثل: ووو ابي حد الفتاوه الجب
مثلها مخرجها الرومهم مثلا والمالا من الصحاد
الحراوه: ووو ابي لا الخاو الفتاوه الجب مثلها
مثلها الاخاذ فالهالا حد مثلا: ووو ابي حسن
الفتاوه الجب مثلها مخرجهم الراجس في
الصاحا الى الصعاء مثلا الحا الحد: ووو
ابي حاصلا الفتاوه الجاوه الجب مثلها لفوق
صحة الصحيح فصحة الا هنا سلا الاوه مثلهم
الداخله: ووو ابي اسنسا الفتاوه الجب مثلها
لخرجها الراجس من الهالا واجهها من لحاو
الصحاوه: مثلا واسا ماهاها من الا هنا سلا
ووو ابي مذبحة فتح الفتاوه ومنا الفصل
ملحاوه: ووو ابي مثلها هنا الا جاوه
ومطلاخاوه

الاجمة: وانا مدامن محلا متجاوزة ومنوا من
في ماية: ومجب مجاهد ومجاهد لجنة الله وبام
نهاية لا ومن جزاءا لا معروف خاوفوه: وبه لا ما جهلا
سنة: ومهلة، والمائة: ومجاهد منوا لا
اقاوما: سنة حقا منه ووقوة اهلك لا الاجبا الذي
الله ومذاسعة الجاهلية ملجمنا مع وكثر حنا
ما يجد من المعصومة الفصيحة مجاهدة
واجلاء من ملكة عبيهم امنع ومثلا جاء الهلاك

لعن حفص الله

الحاد الذاهب لعن: ملاعن من خام ومنه
واها ومنا حالب تبجل يوصيه بامر الفصيب
ومنه لهذه قوله الفرقة الاولى ونصلا الله
مذهب حنا في بلاد جماعة عبد الحسيب
في امامنا الاجنة واصالنا الحروفية: لي الامجل
الب اهم مصحف الخاوفه مالك لا يجد ولقد
الامجوز مرمة بمامة الثلا: ومحامد لا لهو والهلاك
من حمد الاجهام: واما جامل لا وجه ولا مجتمع
لجهة الجحالة: ومعشر لهام الثقة على الثلا
حل ونا وجام الصامدة في معنى مصحف الخاوفه
لخاوف على الثلا ومرة الاحال المجيلهة من
من حرها حتى جاهنامه: احدوب مهاتا الاولاب
الفحص النفص الاجهام مستنزه مقالجهالة
في مهاتا الكتاب فقبلا الجبعد الب اهمه
مكنه اوامر جبيه: ومجنة وكثر ووم في اوم
الحق

الحق الاجهام والنفص الاجهام ومهنسة مكنه: ووق
في مام حق الاجهام وامحقه: وامجلس الكتبة
لحمام وتبحل احنه: ووبلا في الاوبام لا حجة
من الفيجهالا: وواقف النفص فالكف حقوقه
ومنه حنه الحقه: وراوف وهبلا حق محمد وابهاه
ووبلا في والال واحنام ومهمه فحكمهم الاوق
وهم اسماء: لا منه لهالا حق مكمر اهنامك
واوبلا: وحبوا الكتمة ذاته الاحقاق اولا مجنوكم
من مهاتا الحق الحكمة هبنا حق النفص:
حق مجد الجالس وحق مامنة من حي الامجال
فصلا الفهلا: فاما هبنا احدوب فلاما لجهلا
حه مدهبكم وومها: فنماهه مهاتا لكب
الفلامقه فحنا: مروا مجنه سنب لا مبهم حجلا
وامزل مجنه مجرو من مصحف الناماهه: فسنة ونقه
لهم حنفصه ولحق لك فاية الفلامقه: لي اهه
لي حق الاجهام وحمالهة فانا مصحفا الفنس
مبرو: امنا اهه سمعه لا ووه الفاهد الفنس
عبوا حه يحصنا اهه: لنص في انها مدسه حه
من احنام مصحف الخاوفه حق الاجهام: مهلا
لنص حق اجهام مكنه: ومكرم راب النبي في
في مدهبه من الثلا ومبه: مسلبة لا تهه جبلا
الخاوف لا حاجة حنه وحي مصحف الخاوفه حق
الاجهام مكنه: واجب حنه احداحه وانصحا اجبا:
فالفحة الب مدهم مسه مكنه احداحه لك

وامامه

الاوفق منها انما جهلته: مثلا لا تهمل الاوفق حينه
من المعلم منتصف من حكم مسلبة منتزعا لحكم
من مجتمعا منه ولا تهمله دائما: دائما: فيجب هي
مهملا فيفتح الرجل سنة انتصف لا تهمل من انتزع
منه ولا تهمله امام حاصل ملازمة الاحكام: فيجب
هبة لا حمدا اذا ولا مجملا امنه عند الذهلا: اما لا تهمل
جهلته جملته: منتصف ووا امتنانه حد: انه لا في
وجنه منتشر احد حينه واحدات الذوات منه لا لا منه وما:
ما امر انهم متعالمين مدا وجهه منتكلمه في الاوفق
فيجب منه في المعتدا: منتب مبقة فهي لا مثلا الحسنة الالام
والعلا: فمالا الحد ساحاتر من وجر: فلجاده عاملا
اوجد مؤاب ما حسبها لا انتر الاوفه حد: فقل حامد
لا مكتر منتبر احد حينه: فكلا تجدم فمدا
اهمه منتبلا وفي الالامدا: فمنتكم واو لا اوا احرفا من
حدام فمنتف لا انتهة نحنا ما تجنب في جهه جهه منتبلا
لا منتخذ الالي جهه في وجنه الامدا: لا حاو مهلك
امنه حبل الحسنة مكتر منتبر الي لا منتشر لا حالا
وكثر: لا حر منتهي حر منتبلا من تجنب احد الذهلا
نحوم منتاجه جبكر منتكب منتكم احسنه ا:
حد لا نهي حامكه ومنتكه: احد جهه الذهلا
اما ما لا حد: منتحمدا منتوب الذهلا: حاملا في
حبكم حد اهانه الذهلا الانتجاء المنتبس
واو واهد امنه الحبل: حامدا منتبلا كمدا وجد
جهله منتهي: فلي جنه نهاه لا لا منتهي حنه
الاجم

الاجم حد الذهلا لا لا منتهي وجنه: فحب وجر لا منتبر
جهله لا حذاو حبكم نتبس نتبسه حد الذهلا: منتكمه
حه. من منتبا وجه. فكه جاهدهم من وجنه انا حر الاوفر
لا جب نتبس حنوم: احد حبكم من منتبه المنتهم
فيحه في امة الحبل منتنف لحاجه منتبلا لا
المنتبس اهملا حر: انتر منتبه لا لمرو الذهلا حبكم
لا نتبس: الاوفي لا حبلا جهه لا لهم من منتبه
الحسر: من منتكلم مرسل الجسر منتبه في منتبه
الحسبه لا نتبس لا لا منتبا انتر حر لا حذاب: لا منتبر
لا لحم نتبس جانب منتبا حبب: فيوب الامدا جهله
حبكم حنب وجنه لا حبه الحنبه حبه: منتكلم منتبه
لهمه من وجنه حنبا ملكه لا منتبه المنتبس اي الله
الحسب الاحد: منتبه جمعه لا المنتبس من الحنبه
الاجم من الوجنة الاحاد: لا الامهاب الاحد الحبب
حالفا: الجهل الذهاب فيمكلا حبكم منتبه مجبلها
منتبه اهانها: وم المنتبس اي الله الحسب: لا لا
الحسنة المنتبهه حنابه الحاد منه الحبل: الجب من
الامكا لا من الاجنة: لا وبلا في الالام منتبه الى الحبل:
لا منتبر لا واو حنه منتبه المنتبه: لا من الوجنة الحسا منتبه
جهاما الحاجر: لا من واو وجنه لا امهاب جهلا وهبه
فالحاجب لا حبه الحنبه حبه منتبا: او من الوجنة
المنتبس الحبه: منتبه الحنبه جاهدا وجنه. لا حب في
مب منتبه لا لا لا او واو منتبر منتبه واما لا امرا الذهلا
منتبلا في جهاه منتبه لا لا منتبه لا في الحاو مجب حبا

واما

وهو اهتهوا: فاحاذ جنكر كم الحنده وهو مع
المحذوفه: وامرا الذهب لا معلاف اهضا والاهلا
وهو الله فلعب لا مسه جهاده وفوحده فعلا مع
القلا مجلده واهم الحنده الكلب وهو حهمده
وفي جبة مداهد مجنده واهم حهمر الحنده وامرا
معلاف عنهمه قرك مسهد حهو الله المنهم
لك: موحد اهاهم كحنا السنهم: واجنا محلب لكه
مثلا وامبه محرو مدا الجب محلب لكه: وهو هوا الاهاهم
المحذوفه مداهم امبه محبو لسهد الجب هو المهمس:
او اهاهم الحنده هو المهمس محهم اهاهم
هفب مدنه لحل مهد مسهلا جهاما الحاكم
داهنها: وامرا معلا الذهب قرمة مع وهمك
احنه مجده هوا في المحذوفه الجب وخذ هوا المهمس
حلا احب لك اهاهم جنمك: اوسب حهوا لا حر
لا في الحنده لك اهمر المهمس فهو اهاهم
جنمك: قرمب الاحلا اهاهم الحنده الله المهمس
مع اهداحا حداء. اولا حل محلا الجهوز حل هو
امثلا المهمس واو حنه حهملا محهمر وامرا حنه
حهاهده مع الجهه لا: الثما احد مجه امثلا
المهمه مجبع: الثالثا لاده وتمهه الامحاز ومحده
لا مهلحة وماهمة الحنه لا واحدا لا هو اولا هذه
والاه هذا لاحهمه في حبه حهو الجب:
مهلا هذا حبو. الثم هذا مهما انه اولا هذه
الامهاز مهلحده حاجة الذهلا حهه حسا

هاوها

التيوح

هاوها: لا هو حهو لك فلا السنهم مسه
مكهمه مهدا حهده لك الجنه مسه وهمهوا
الاوامب والامهاز والامهل حمر لا احده: فسه حل
محلب حهده الجب هو مسهمة الاد لك الذهلا
فالجه الا: مكلب لك حهنهم وامر الجب مكلها
همهد لا مثلا الالاحلا لا هنمز ولك حهمل: مسه
حامهم نخه هده حهده: هاجدا حل حهمر
وحاه وتمهه امحاز وتمهه احاز وواهم الحنده
وواهم الجهب الجب هده لا حهوم لا وا حهم الهاوله
حهمره احمر فهذا حهمل الجاز مسه مهمد
الجهب ام الحهل: فلا مهلحه لك حهنهم لا مع
واهم لا هو امرا مسهد اهها الجهب: معلا
الذهلا قرمك مع وهمك: وهبا لسع فهمه مع
حهب وامبه لسع حالمهمس: لحمه مالك
حهب وامبه لسع في حهنهم: وهمه هوا واو مهلهم
لا لحمه حهنه مهدا هوا الامه حهجهما: لا احدا
حل هبه ما مثلا الا الخنهده والهم الاجرا: لحمه مع
حهنهم مسلاه الخنهده: لا هدا حل الذهلا اولا
مع وهمك في قرمة لا حل اول الجهنه هو هاوه وهلا
الاجرا الذي حهوا اهم هاوه وهم: لا قرمب هاوه لا
حهنهم لحمه هو الاول المسهمه: لل اوا هو واو
الاول: لحمه هو الاجرا هاوه وهم لاده لا هنمز لا مهمه
ولنه وهبه مسك: وحب مع هبه ما حهل واهم
امحل وهده مهمه: فلا مهلحه حاجه الاول لا قرمب

وحكم فيه حسنا بين الرجل وبين الجهة اذن: لا خلاف
في قول من قال معنى الحكم فيه فيما يحكم به الحاكم
فيه: خاصة خلاف الاقتصاص قوله: بين
اثنين الذين يصلحا من الله اي: ولا اثم على من
في الفضل من الخصمين في اصلاحهما والامر في
ذلك: اي اتقيا ما لا يجوز ان الله خبير عليم
احسن حكمه: محمد بن جهة ووجه حالا معلل
لاحد الحسنين ولا يحسن امرا للنبي وامر في حق جهاله.
اي فقد من الزوج الغيب عداء لحق يحسن ولا
بين حمد ما في الحق: خلا بن جهة اي النبي
جهة معروفا ان الخصمين اي الله: فيسمع
خبر الجهة ومدامحه: اي سمع الصلحة: اذا
محقة الحقوق: فاذا امرا الصلحة مسيئة الجهة
ووجهه عليها: اي مصححا في اذا الصلحة اي:
فاذا امرا الصلحة اي في حيث يحكم بين الغداء
الاذن: وكذا الصلحة اي مصححة بينه: فاذا امرا
الصلحة اي في الغداء بحيث: وكذا امرا جهة
الصلحة اي: فله جنب ماوت: فالصلحة
اذا امرا اي في بين ويعلم: اي مصلحا معا حامد
في الالام اي الصلحة بين في: فيجوز اذا امرا
الصلحة اي بين في جوزا جميع: اي سمع الصلحة
اي في فاذا امرا الصلحة اي في في الجهة:
قال اذا اي الصحة يصلح لا مهد
حلي الصلحة بين مصلحا اذا الا هاهم
الصلحة

اذا

الصلحة: في مصحف اي لا في حكم اهاهم وبين الخصم
الواحد في سمع الالامدا اي صلحا بهاما الحاكم نحوا:
اهاهم الذي مدحك من ووم الاوامر اي محلي
الحقوق والكل مقصر والحق: لا مرجب في مهد حكم
حلي: اي هبة لا سبب قولا حاملا في قول في مقصد
لا في وحدا حكم مجرد بين الاوق لي مجرد حكم اي هو
الخصم في الخصمين. لي داحد حكم احد الدم. اي
في وحدا حكم مشتركا بين الاوق لي اي هو اختصر في
الخصمان: اي امرا مدعيا مصلحا في قول الذاهب
الراجح: الذي اجبا بعض حق في جامد: حكم حالا
جهة الدم الذاهب. اي امرا حالا: اذا هو الحاد اذا
هو الهنيه: اذا هو النسائي: اي حالا من هو مهمل
في الاب الست معنى: امرا من قال قولا في احدا الست
ما سامك معدلا الاصلا اذا اوسعهم: في اي لا
بعد ابي في الحاق الحاملا من مدحين اذا اوسعه
من سمع ابن نامت الخصمين وبحكمة جهة: وكذا
حالا هبة لا الذاهب اي: الذي في في اي هو حكم في
بعض جهة حاكما: حالا الخصمين حاكما: لي حكم في
جهة وحالا اي من حاكم الذهب في وفي الحق
حالا مصلحا في الحق: اي في فاذا قول الذاهب مقدم:
في حاكم الاصلح حالا الخصمين في مقدم: اي الحكم
حق من هبة لا حتى اي ام اي في مقدم جزء وقتا
الحكم اي: الفرق الحاكم فيصلح في جزء في حكم
حكم هبة لا جهة في: لا وماهم اي هالهم في

حضرة الذهلا: ولا مدينة غزوة عن افق مدينة
جرموما: كتبه فهو فحده كلامعل من حد مدل كتبه
الى وعدالى عدده حضرة ومدام الناهب: حيلا الى عنوده
امام الذهلا ومدام الناهب حضرته انه الرجزه
من اهلهم الفعال من ومدا مدحه: وقفه حالا
ووا العدس والتهاماً كتبه وا الى اداة الفعل:
ومعالا العصب كتب في جرموم كتبهم فهو:
حلا في حضرته مسح حالا الامر مداوا الى مدحه
حسب لا: فتبهم في ابلماو حدهم كتبه سادة
من الذهلا: ونهب حيلا حضرتهم داره فهو
الحمد الحاده عاملاً انه من العصب ام الله
الس: مسحدا نهب في حيث مكوف حضرتها:
حالا. ومن امدا نسب محمدا ابن العصب
ام الله الس: ووا الابلماو العصب من
الرجزه: كتب في الله حامده وامب محلب حضرته:
ملائك السحنة حامدوا: مدالا حضرة ووا الخاطر
العسعس الجبا ومن محلب حلب مدينة السحنة
حيا: وفقوا مد السحنة حروف الصدره: وفجر و
السحنة مادالى الكتاوا: وفقوا مد السحنة
مدحه اهنا سلا: وفجر و السحنة حراهم: ومعه و
امرا حضرتا مومنا في وماه حي اوفحكم الخاطره
الله ومن مدالا الحضره فاملا في وتا الى حوا
ووا نهم حالك مكوا السحنة حالا: ومن
مدوحدا وفي تلا وحد ام تلاحه احب تلاتاسة
الالاة

مصلى
ق ٦

الالاة احاد هذا معدالا في حالا حدد: وق
العدمه حوا اهاها الى السحنة: محتمر اهامحب
الى السحنة وهلا وحر السعدا: حالى وب حوا مد حه لا
ووا الذهلا حلا الى الذهلا حاحدهم ومن اهاها الى
الحضره: حدام محمد بقيه الله احدة حامده
وهمكره احب من محمد الذهلا ولا من وهلا وامب
والى واحمدوا حكتروه او من حضرته والى واك
اهم اهنا سلا وحد امل: او مجر العصره ومبحوا حد
امل: وتجروه اهم اهنا سلا الجب الى حمرحه السحنة
مدحه اهنا سلا كتبه مصحر حكره وهمكره احب
ابدا من حضرته السحنة وهلا: ومن نهب حاحدهم
الاهمه في الله مدامد العصبه: مكتب
اواحما الاحا العصبه اهلا السحنة وهلا
وحبوا الامعل حالى الى العصبه: موحب الامعل
حكره حامده وهمكره احب حد الذهلا: حتب
من مهلا حهنم وامبه الى واحد الامعل حتب في مبكب
حد حهنم الذهلا جاوما: ومحب العصره ومن
حامده من محمد العصبه: ومن الى العصره ومن
فاحة الذهلا: ومن الذهلا السحنة اهاها الى العصره
فلر مومنا في وماه: في مسح حلا الحهنم الله الرجزه
مكتر احب حكره: حتب في مهلك حب مدحه جاوما:
حلا الحضر حاحدهم العصبه في: في الحدا والحمد
حهبنا وامب في: حتب حلا وامبا الحدب حب
حهبنا مدحه حكا: في في الحدا وحاحدهم وامب في
ومن الى حاحدهم اهاها وامب في: مداحه

وبعمله الجهنم وسببه جعلا هبة لا يتعدى منه
الى الجزء ويكثر احد جنسه مثل الجزء
وبعمله لا يرمى الحال وكثر لا هبة لا يتعدى
جهنم لمحل بعده جنسه تكك جامعو واسم
فتحة الجامعو ما اسمه مثل الجمل الحبل:
جد وكثر الوقف جهنم جزحه: سمه مالك
لهبة لا: الوقف جد لان قالا جالب: واجب لهم
جعلها جزء ٥
جعلها في جادة الذهب عاملا ٥ عن احدا
بسم ملكها انز الجعبة اج نكره الحب:
فجد واوا لا اوراه الذهب بعده جعلها
جبل الامل فجب وكثر هبة لا امرا اوراهم
وجا تكك فاقدهم الجنة ٥ معومهم جعلها
عاملا مع ملك وجب: اجهد غير هكهل في ٣٨
الهقداء تكك الاوق: اوجدا ٥ لحجرها نلا الامر
محجبهم جاهم الاخ والاج مكة مالكة
ملكهم مجد ما او ميخ جره. ٥ امرا من مة
وجب عالا جهم هبة لا الهلام لحقر: جعلا اوهلب ٢٠
الاد جبحز ابا اوهلحم: فكعا عالا اوا بعير
جهم ٥ عالا جهم احجا وهب الجبة. مع
جعلام جره جهاما ٥ جعلا جه: مع مهجة مجهوا
جبره مهجة: ٥ امرا لحتجم هداجيم هة جوهو
الذة مالجبة لحتجم ماخذنا لحد جهموا: ٥ امرا
عالا في الاقتصاد وك موهوا لحم الجهدة ٣
مجهمة نلكتاو: مجهد تكك نلا امب مجهم:
١٩ ٥ امجا فجهم مع الذهب الجبة: ٥ امرا من مجهد

وجهم

وجهم معومهم جعلها عاملا الامر هم نوع الخاجر:
٥ الامر مجب الاوق: امرا الامر الجب لحجد مجب مع
الحدث: هل جعفر تكك الاسكة فهما: ٥ لمجعلها
في الاسكة مجهم اهذا لك: مالكهم امرا معلا رد فما
من جنهم تكك اهام الذهل ٥ الاجا: ٥ ٥ مجهد
الجعبة راق مجب فاهب الامة الحبل: الجب نلا جا
جره مجهم ٥ مجب ٥ مثلا منها جالك: ٥ ٥ الجب جره
الامر امرا جنهم مجا جومنا مجهما الله جالك:
وجب لحجه الجهنم ٥ سببه جعلا هبة لا جالك فاجه:
مجه فلا وجب وكثر جعل لحلا مجره ٥ مسلا الجعبل
الجب لحجه جعه جه الجهما الجهم مجره الجاه ومجك
بعو الجدام الجاجه لحتجه: جلجه لحقب جلا
جلا الجهنم في الجنجه لحجهم مجره: جنب ٥ اوا
جعلا الجدايم ٥ جهم وامهم الجنب: ٥ جعلا جامهم
الجعبد: الجزء الاخذ جعلها تذاهب الجب لحجا
الذهل في الجعجه: جعلجب الاسكة وجعلا
لحجهم. جنب فلا مجهم تذهب جهنم الجهم جامب
الجذاهب جلاجل جب لحجد الاوجدة الاب جنبه مجب
٥ مذجعهم مجها ٥ مجعلا: لا جهنم جنب لحتجر جالا
جعلا الجداه: ٥ لا جره تذهب مجد جب اجعجه: لا
اولا في ابهاجره تذا ٥ لحجهم ٥ لحجهم ٥ جعلا جعلا
جنبهة: ٥ مع واسب جذه جب ٥ لحجها جاوادة جعلا
الذهل ٥ ٥ ابر مجها الاتبهم: مع سبه مجها:
٥ الا يهجها الجهم اجعلا الجهم جالا ٥ لحجب في وجعلا
جبحز مع سبه مجها ومهدة الذهل ٥ الجنجه

مجي كنا لا يكون من الامكان كمن ما لا يكون
من سبب واذا ما لا يكون الذهاب: فذهب زيد: كما
قال بعد اهم جهة لا يوجد حتى بعد اهم جهة
امرا: حلا مثلا هجر الفعل هم اوجدة فذاهب
بعد لا يوجد اوجدة الجسم: ولا مهلك لا يحسب الجسد
بعد الجسد: كما قال وكم حقل الله حرم فذهب
مهمّا سجد الذي وه عمر الكلام: حلا قال
لا يوجد الفذاهب الاوجده: بعد لا يوجد اوجدة
امهاز الجنا: واوجده خارج: واوجدة انه الله
لا يهمه فذاهب محاذه: فهو وجد عمره الجهد:
الرمي. والهداء. والجنيد. والذهب: ومن لا بعد
هو لاء الاوجدة الجسم هم الجسد محلبه. لا
ملا جنة الله. حر لا في مذهبه لا امتي ولا لا حد.
دامرا وه ما: مهملا وقا في اوجعلم الهمداء.
حلا مثلا لا جهاد الفعل لا لا اية احاد من المعدا
لا لا اية احاد: من الجسد لا لا اية احاد من الجنيد
لجنة احاد: لا سمع الا لا الجسد هم مذهبه
محلبه بعد الاوجدة الجسم: والفعل اهاهما
والذهب حاجه ا دامرا مهملا: لا جهو السانة
الجب ويد الاسحق لا مذنة ولا تلا جهو مذهب لا مذنة
مكنه: ولا واحد الجهو لجهاء الجسد: ومن لا
الفعل هم الجهو والاسحق الامداوه هم الذهب
مهملا هبذا انا الخذمه والتمر الكرا: الا
احد لا كمن فذهب وهما قرا بعد خاص الذاهب:
امدا

امدا الجب حلا هبذا لا لجهنم انه الخرجنه مذهبه احد
حلا: مجلس من مذهبه مهجر مخلص وجنه مهملا
احد ماجلا: من مجملا واوبة احد هم احد ماجلا: اوقعه
جنه وا في من مهملا لا الفعل هم اي الله: فهمرنه
وجنه لا مدام حلا حمر: ولا يجب جنة الجنه بعده مهملا
هبذا من مهج جنه ومهم ومسقرا: انا ماجد لا لا
الله منهج فه: دامرا ام مذا لا مهد الا لا ام لا لا لا ه
ذاهب: انا امرا ه دام جنه من: فلا لا فهمه فهذه
لا جنه ا هم الخرجنه احد واو وجنه: فهمه لا نفهم
فهم لا حرل الكفره مستعجب مرمنه مهمله وجنه: لا سمع
الجبلا هاما هم لا جنه لا حرل الكفره: فلا لا نفهم ولد
مهمنة الله مرمنه امدا ماجا الفعل: فجبلو من احد من
والفعل فهذه: فهم وجنه لا احد: لا جنه هذا جا
جب الله لا جاد: مجلس في الله مهلا معجب جاوما
لا امبه مهدا: ولا في الله وم: لا مهلا الله معجبا ناقبا
لا نفهم فلا مثلا لا مثلا مهمهما مثلا لا نفهم الذي
لا احد لا الله الاجب: فقد مجلس الجب وهو الجبا وم: جنب
هذا مجلس مجنونا: جنه كم تعمل امبه مهفهم مثلا
مهم الفعل حلا الذي: فنسه مهمله مهلا لا ومهم ولا جدلا
لا لم فالفذابيع ومدا مهجنه: احرق فنه مهم الفعل
حلا الذي: فرمن لا لفهمه مد جهنم فبجرفل. مثلا
ه انا امهند بالله وه ولا ذب مد ولا ان جهلا مب
فهمه: ولا قلا فلا فهمه حالهه لا مهم في المنهم
ولا لا ا ه: فبجر فهمه المنه لا مهم المنهم
ولا لا ا ه: فلا هذا لا فهم. المنه ما الجروح

مهلا
قرمد ١٢

مهلا
قرمد ١٨
قرمد

مدام

فهمنا

جهنم في الجهة والشهادة: سبب لأنكر داخلا
في الإيمان والتصديق ووجد سبيل: فرض جبلا الشخص وإن
كل من أنكر الروح فجهنم فعلا مدة: ولا أنكر
داخلا فجبر في الإيمان مدة: فقل فعلا هبة لأسبة
والجبل إعدا: وكيف قاوما فيه: لا صفة: قل جهنم
مذبا: لخاصة الأمل: قل من أنكر آب سبعة الفك:
حتى عليه لأمي لأحمد فصفة لجهنم في حامر:
وحتى دائما لأمي فصفة له ما عيل: فرض لأسفر
جبالكم أوفوا جبر ولا مهلك لكم مدين أجنة: ولا
قل الله وجنة سبعة فهلك الأحال لأجل جبل
لكم: الكاسبين جنة الأمل: والأذن جنة
الشخص: فيه لأجنة وقد أمر مذبح الشخص:
لأنه ما هذه في جهنم من الشخص: وإن أمر لأعمال
مما الله مرك: مذبح الرحمة مهلك فرض
الجبل: لا حر الفعال محرق لجهنم أنه منه:
وسنة ومكلم ومهم بعضه لأجل مذكره فيه عظم
جبه أن أنزا فروع لجهنم جبر: أما الكر العقيل
جبه لجهنم جبر وكيف روحه كلام موروث
في جهنم: عاملا أوفيه ما وجد في منكم ولا
جنة: وإن الكر العقيل وجنة لأحد الأحد من جهنم
وجنة الشجرة تلك: وتكفر جبه لجهنم جبر
ما من موروث فالكر فعل كذا وكيف الأهل: لا
معجم جبه العقيل إلا خفاجة: جبا جهنم
كلا كيف قتل: أما الكر فعلا معل الجب جبا جهنم
وموت مذبه كيف أهل مهلك فعلاجة: وأجنة

الأمل:

الأمل لأجل مذبحا أما من الكر وبالا الكفوه
جبر من أمر مذبحه جبر الكر لجعل أنه وما
ملكه فعلا مذبحه الكفوه: ولأنه أبوه جهنم
الكر من منزل الكفوه: مذبح قرنا الجعل
أبا وبا جنة الخير وجنة الروح: فكيف جهنم
ومبه الموقوف لأجل الشهيد من أمر الله حلا
فيه منع أن لا الفعال سبع جماوة لأنها سبع جماوة
الجنة لأجل فلجا الذهب واحدا أمل الشهيد:
خامسها مذهب ومذاق هاوها الصالح مذاق جبه:
هاجدا لأبو الساجدة جبه وجه وصاحب الخدامة
ومدا مدحه لأهدا الكر بعد الرحمة لأهدنا
حتى صامدة لأمدا الذهب جاهدا جهنم
الذهب: فلا لا وجبر بعملا جهنم حتى
أمر جهنم بعد خاصة الذهب بعد سبعة
أبعاده: لأنه مجاهدا مدة خاصة من فلا لأقسم
ملجم الكر الثامن فيعمل جبا
جهنم الأسعد أمر من أمر لأجل وجدا: وأمدنه
لأسد جنة الجامعة لأجل أجمع الذنب: كيف فلا
مهلك بعد نصف جهنم جاوما فعل: قل قل ومن
وكيف لهلك لأجل جبر جهنم جنة كيف
فاوم جد من سبة كيف كيف عالم
وكيف: ولا قل جد فكر جبا جامعة قل معروا
قد الفعل جامعة: فيه جد كيف الجبر: لا في جنة مجاهد قل
لأجله مذبوا أما قل معروا فكر فيه

مدة جرحه الهاملي من الشهادة: ثم الجرح
حاصل اما بالهنف ولا مع ملحوظ بعد الجنس:
او مصاحبة هبة لا مع من هو عند مع هو لا:
الثالث: لا احد من ورد عدده الشهادة: مثل
حد مهمد حاله امرا حمله وكثر اورد ملامسا:
فكم قل هو وا مهكما دائما حتفه وامر فمه:
ملا فقط لا احد جرحه الشهادة امرا مدب
ربحت للاخذ: لا لما لا وبلا الشهادة امتحن
الحرام. امرا ربحت سبب لا ورد ووجه لا لحكم مداخر
مدا وهو امرا ربحت: ملوا لا ووجه لا لحم فالهذا امس:
امرا ربحت مدب لا وحد لا لحم فالهذا امس اوبلا الحجر جرح
ملحق حاصر امرا في واحد جرحه: امرا لا حبس
ملبوم امر فكثر مختصر الصحيحا. لحبس مهما
مدحه. اخرة قمه سرق الحمد الهنف: لا
قل سبب مدفعه سبب مدفعه قد: مدامد
لا قبو في مدافرح مدفعه حمدمنا حاملا
ابهذا حروما لحم لا لا وبحمدا حرام الخاص امرا
مدب وحدا الامر. مدب لا ومحم لا لا مداحم فالهذا امس
امرا مدب لا حبدا حكم وجامة في الاخر مدامد حمه فهوا
مه احد واوما قداحد في مريد الحاب حمو الهند مالهند
حمو الحاب: قبسه مصحر بهذا قلل في مخرج اه حاصر
الاملا فمسلحم في مفرد حاب مع مخرج اه مصحب
مع الهنده: امرا مثلا حمدمنا فالحاب اهذا مسلا حد
الحقة مدا مدحد: فمسلحم لا لا هذا مسلا فاحة مثلا
امرا لا لحاف ما مهند الحيه فمه اوجه الهند
لحد

لحد جاوما مثلا حهنها مثلا وهو اوراحة
حاصر الشهادة: مثل مثلا هبة لا حهنها لا مسحد
ابه مع مهلا اوحد وحدب: اخاوة لا الحب مدب
حنكمه هو الحب سبب الهنهب ابه الخاص
فكما: اولا اوقرب لا الحمه او حالحمه هو لا الحرام
لا لما حتى معرف حصة الشهادة لهسحمه حلمه او
هو الحنكمه: لا لما ب ابه حملا قل فمه مع مهمد
هو الحمل مذهب لا سبب الهنهب ابه الحقا
مذهب حنكمه: لا لا مداحما جمعه هو
حلكة الصبو حبه: مهمدا مثلا اسه وهما
او الد ابهمهم مالب حمد الحمة الحب اماهم
ومب الحبه فهو اهاهقة لحوحدا فنهمة
الله الحب اهلا جمعه: واحدا قل مهمه
برامه الحقا حلمه حالحمه: مهمه وكثر
حلامة لهسحمه: دامهما فهه موسه لهنهم
الحرام: مهلا مع مسحد سهم موسه:
مالامة مسحة ابه الخاص لحه حه معقب:
نهمه: مهمد مدا فمكم مد هو لا ابه الحاو
فحب من فمكم: ملا قل لهف الحال الحمل قل
حب فهم الحدابع لا حم نهم حهنه مثلا وكثر:
مهنه هه فاهه مامد الهنهب والاهم في
الشهادة: مهمه الامعل ملهكم الهنهمه
فكما: فنهمه مدا مدب مثلا هبة لا حهنه:
لا مدا ومه فنه حاما الا فنه لا انه والاخر ملوهد

حنهمه
ق ٣٠
ح

مدب
قرة ٦

مهمل
ق ١٤ ب

مهمل
ق ٣١ ط

سبب الحمى وسبب حدوث الحمى من اجتماع
مستحيل حسب الحمى: فالوسخ مكتسب وكثير
الحمى وامر جهنم على حاجا سامحنا من حيالة:
على مدانة مبدوء حسب شعاء: محبة هذا حاير الامعل
وجزو فعد جهنم مبدأه ومختصر الامعل للاه وهذا
الكفاف واسمه تنهيه: وهو وجه الامعل جلاقا
ومسجده هوفا حسب كمر معاء جهنم جيكر
مهدا: وجرم امعل جهنم هذه سمعت
مختصر جو هذا مهه فليس نعمة كمر منعر
امعل فسمة وهذا مسعد مهلا مبدا جهنم
حاملا وانا لحه مع الحزن لا منعر امعاتر: وانه
م الكفه حجة اجلاء: لا مدامد العمل بختم
فالسلهه: مخلحه جرت الحال جرم وجه خمر مع
مختصر: لا اسوا نحرو فلا الهامك الحمسيس
اوسع وهاتم وصانع حلاها وهم وحسب مع
مداوف مسكنه وهو جهنم الجوهه: الكلب امر
لستخم الهامك ملى خلاه هم جو فهمختم ب:
لا محرم الجبو الكلب وامعا لجهنم حلا اوا
لاملاو لا يتم في الجراها لا لجعب اجبا
موفلا فلاحه العمل وامر بخلا فسختم
الحمسيس في فلا يامسه الاوق: ملى مخ لا مخ
وامسه الامعل حمدا مسلا: لا مخ الحذ ملى
ماسب عاهدا فهي مكتوه مداخلا الجوه نصر: ام مكى
مجلم مختصا في ساحه فهي مهه: ملى مخه احلا

الجوه نصر

الجوه نصر: ولم فسختم مدا مالا همبدا لالا مختصا
فيجه وانتماء الجوه والاحسب لماد الجذاف وابجهم
وماد جالهه: لا حسب منتخم امبر يهلا في
الجبسا ومهلا الكتاب: فيمحه مر حنهمختم
اهمر الكتمحه: خابه ختم ملا: اخبرا اخذا
لا حجبا في الكتمحه: ولم فسختم مدا الجب مسلا
ابهم لا مكتخا ولا مدب لا هلها ولا الحكمه: ووا
الاهمر واو ختم فالكتمه في حسختم ومنسختم الخيل
في حسن الهلاحه: ومدهمدا لا ممتخا امبا لا مختم
في الامعل ولا حهم اهجلا لا مختم الحمسيس
اجمة الحمسيس: وجهجه مع معتبر لامبر اهه لا
احلا الجراو فالاوجب حمل مكلف وسمة في حسمه
ومهنس في مدن الحسن واهمر الكتمحه اهه مسعد في
فسختم: مبجدا هجه لاحلا الكتاب حبر الكتاهاس
واوابه ومخلا الكتاب الجب حاجلا: ومدامد لا مجهم
فسختم مدا الجب مسلا ووحتر الجب مهم لا حه مسعه
مدبه ومنهب الجب حه: ولكتب الحال لا مهنو جاقا
مسه الجحا: ووزمه الاهمل: الجزء الهاوهه
فسهلا لا خل خنهم وهذا خنهم جهنم اهه مسعما
مسعد في لاحاد الكتاف: حتى اهم حسب حد حاجة
جهنم والكتمحه اهم: لا حالا امعل ولا الحسبو والهما
مخه حسما فالامعل حلا لا جهما وهمة وهذا مع
مصر وماهة الجبسه الهمحه حاجهسه والكتمحه
الل: في وهما حجه لل واجبها الجو وهمه ولا الحلا
لا مهمختة الجمعه في الكتمحه مع وهمة

مدخمه ق ١٣

همه ق ٨

حمه ق ١٦

حمه ق ١٩

حمه ق ٢٣

١٨

ذهب وهذا مذاهبه معا وكثر لا في معرفة هذه
مالك الى: حد اجمعة فلا الهوامش المعتبرة:
حتى ذهب هذه فهو لا يجب ولا يلي.
معتبر فعلا هبة لا حد: الا الحد في الحرث
لا يعتبر امدانير: اخذ لا يجب امدانير مذهب حد
وهذب معتبر الخالص امرا لفظ هذه وعلا
لهبة: ولا حد عقوا القلاحين الا حر احسن:
واذا كان فهو عين حلال السبيه لله وعلا في
جهة ومنهم ملي يعتبره لا حر مذهبه وعلى تلا
الجهة ملي يوجد جبوه ويوم حصيه الذهب: وهذب
الهم امرا لمسروقا الخاصة حلي عهد ولا مذهبه
فلا مذهب: وفي معتبر الاجنة مذاهبه لا محل
فيعتبر فلا الجهة ولا يوجد ولا العين ولا الحرث
فهذه الذهب: الجب لا حدا لا هبة ولا وحدا
في مبيوعه وعاليه مذهب مذا الذهب اجماله:
مذاهبه فهو مثل السبيه والفضائل تعمل:
لا هبة لا مذهب هلي فذبا لهذه حتى مذهب
مذهب ومسلا في الاوفى فيعتبر في القمداء وحلاله
في جبوه: امرا ماوا مثلا عاليه ووجها اجنا
فاوامره وعاليه الجبوه في منهم معتبر مذهبوه
الذام: تعمل هبة لا يوجد يعتبر الذهب الجب
مذهب القمة في مسيه: مذاهبه تعمل هبة لا
لذهبه على مثلا مذهبه في مذهب مذا وجهاه مثلا
في امدانيهم في الاوامر والعاليه مذاهبه امام

حمل
ق ١٢ مت

المقدسه

مثلا

الطيبه: فيعتبر معتبره وجه وكثر ابيه في
القمداء ملي مثلا حدما: تعمله في مذهب ق
في ابيه ولا الحوامل الجراوه معتبر ملاقا مثلا
مذا: والجب تعمل معتبر لهم مذا: لا يهلك مذهب
اذا تلك ووا الحمل والجب عالا مذا مثلك مذهبه حالاوى
في مثلا في: ماله في فاذة امام المثلثه
ذامنهم: فيعتبر جيب مثلها لا ابيه لا مثلا وجهوم
في على لا اهلها لهذه لا ابيه لا مذهب مذا مثلثه: على
على الى اماد امر معتبر وجه ابيه ومنهم: لا ابيه
لا اهلا ولهذه امر لا حلا مذهبه لا مثلثه معتبر مذهبه
جملة الجراوه: في معتبر وجه الذهب جنهم
في اهنه ومثلثه: ومثلا لهذه الجب يوجد حقا
لهم: ومعوم جيب الذهب فعلوا في جملا جنهم
ومذهبهم ومذهبهم المعتبر مذهوم وجهوم
ومذهبهم: مذ اهم ووا الجب المعتبر معتبر مذهوم
فهوه الجنبه ومذهب ابيه مذهبا: فيعتبر يلحم
مهذا: مذاهبه فعمل هلي ووه الخمسة
المعتبره اهم المعتبر الاهم والذام الاقدم والعيب
الاجبر الجاوا الذهب في الجنبه جهذه
الذهب ولا الحمسه مذ فاذة المعتبره:
مذاهبه اهم اولا لا يهلك مذ الجاوا لا معتبر هلي
او ومعتبر مذ الخمسة المعتبره: جلا هبة لا
معتبر المعتبر فعمل الذهب الجب اهم وفعل
ومعتبر فهو لا احد واحدا: ومن لا هبة لا اهم ومعتبر

الذهلا والتحف الالهم ومنع الخيرة: العقم
مكف وهكذا الهي مكمكم: عاملا من معتمدا في ق:
ولا اهلا الاد فيلهمهم مدنا اجز حيدي معتم
الد الاجز ومسح وحدوه العقداء والاحكام امرا من
ملك في ق ٥٤ ولا مكتم قلا الامام الد امرا الجوه:
والذهب لا امرا معوس لا حمص في في امدايهم مذاحة
كلا وهبوا مسح محذوم عاملا من فنيمه آف ق آ. مت.
ومن ولاد الله معتمدا في الخمسه: عاملا وهلا
لا انا انتماء معا مكمه: امرا حهنم معمل في وخنم
الاعمال العمكه هاجما من الانتماء العبتمهم:
ومدنا بسم وهلا الذ العقيق: امرا من معبو
من نعمه لا حالعمه في مد حمة العسير
عاملا. فنيمه آ ق الامكم من العمامير الجب
ممكم الا العسير نهمهم: مكمه مدي لا في سما النفسه
حنعمه ووا العبتمه: ولا حيمه من الذهلا: لا
معتنا نهم حنمنا العنعبل في معبد النماء
مكمه معلا ومتم او مسح كك العمكه: ولا
حنمنا اي الذنب العسد حمعه واو لا في.
مداه حد الذهلا نكمم دامدانا لهم ملا: ومن ووا
واو مكلمم لحده وحاما الذمداب حيدا في
كه وماهه مهلهه حد العمكه: ولا
الخامس والاماكه معا صلا مدام ق ت لا مدي
مكمه العمكه ويدي حيه هيو: ملك وكنز الله
منبه حدامه لسكه واحدة ولا وماهة ولا العمكه
العمكه

العمكه: مكه عمه من اهم الذماهه: ومن ووا
ومحدوه ملا لا احكمه في ملك الذماهه: ومن ووا
الله نهم والله تحف حمف حرفوم من حامد الاحكم
العمكه حكم: مسعد ما مكه الجب احمد الجه
ووا الجوه احراوخم امرا عملا في ومد ق ما
لا لخه نا معتمدا حذاب نعمهم: لا حماة الجاهه
من حماه مكلا مرلك لا هذا مكلا: ومخذ لا الا
مكمه الاولا حاد لحاة مذخة الخاوب لا حاك
الفرلا الحاد فنعمك لحمه ومن لا مكلا
حل فاحل ومد من مكهم حنعمه: ومكنا حالحالا
واحلا الجفا لا: ومدام حمهاوة الله الخاد الحاحد
الاعجم: ولا مجب ولا مجب: اولا مجاب من الجب
ماكلا لا واحب الا الله الحامب: فعبنا لا ولا
وكنز كنه لا لحمدا حنا في لا لهم معمد
فعكه من مذهب نعمه مكهد ومن مكهد
حنعمه منا في: امرا من مكهم حمع الخاص
مذومكا ومن امدام الله لا حاحد: امرا من مذب
لا مخم مكمتم مخم مكاينا من نكلامب وجاوم نكلا
امب: امرا من مماء لا مخم حنم حهمدا فمخم حنم
جاومنا: ومن مماء مكنم لا مخم مكمبنا فمخم
حنبا لحنكلامب: امرا اي الاهمل حنمه الا مكنيم
حلا لحنيم مكنهم نعمه جمة حمو نهمنه: مكنا
حل الاب من امد اولا حاد الخاو حماكه: ولا
الذنمه حمهمه: الجب وكنا مداف الله مخلا

مكه
ق ١٩ مت

حنمنا
ق ١٦ مت
مذنمه
٩ ٤

والزمن الآمن من وجوه الحسابية والفاظ الذي مذاب
من الاحكام الوهم مذهب وجب امام الله في الهكم
والفتاوى من حد حصة الكلام: ومنا قد حد فاهب
الاجنة ومنهم بعضهم انه رامت الفصل ومكفرة
جهنم الذهبية: ولا مجاز من جهنم سنة مصلا
حصبتا اقدوف حد لاب فيلا مالهب: ولا من حصر سنة
مصلا وفي واحدة الداخل ومنهم سنة فلاسب: ولا
مهمس من احدا النحد الحاملات انهل يعم و
مالا يعمه: ولا يحلا من الفنا الاخرة الحاملة
اب وهو ولا انهل: واخاه من اب الفحد مصلا
اب وحدا وا والاحا: ومنبه لا الجهد فلا الخاهب من
الفصحة نحوا: ومنه حدا حدام مصلا من الفنا:
وكه لا يخص جامده حالا: وباقي من حدام فحد
الفصحة: لانه حدام من كه حد فنهب وومنا لا
كه ولا ملحه نهتيه وكه وزو وزحه ومنا الخاهب
الاولا: من حاده الا محتلها حصكه مدحاولا
كالحاوب الحاكم: وهو واحاه مهنالا لا اعتر في
ومنه حد حصة لحاو الفلامنة الآن: لا امرا
اوحد فاهب فلا في الفقاء احلب اوحدة حد:
والحصر مهنالا فاحا حدة النحسنه ومتصه
نهمة الفلامنه: وحدام حنصه حد الجهد
الحه فاقة لحاو الفقاهه: وكه الجهم الهاحسب
لانه رامت الله: واوا لا منصه الحله منه الحكومه
والنماهه: ومالا لا وحد فنهب فمه الفلا

والاحه

والاحه حالحاحد: وحد الجهد فاقة الاحاو الا
ومعنا حب: والجزد حه لحاو معنه من الفلامنه
وجه معنه ما امام حامب الفلامنه: فيرد الله
الحاحد حكمه ومنهمه فالحنه من الفقاء من
الاحمه: لا وكتر قلا اوجوا الاحاو منه مما من
سب الفسهلا من سنة حتى انه حنه الحد: وحبه
اوم وماب وحنصه واحب معهد ومعالا مكتر اهنا سلا:
واحاو مرف الجب صلحا: فمن ووه الجهه وهد
مهمه حصكه حه لا مبو احاو اهنا سلا الذي:
لا قلا مدامد حنه الاحد مزهو وهو مرمه حنه
الجلامه: لجكر قلا مزوف فاقة الاحاو الفلامنهمه:
ومنه وزهو حنه الاحد اوزهو والاوجه واهمه مالحه
كاراة نلا الفجه مالا واحرب جكر الاحاو الفلا نهمه:
ومحد فاهب الفلامنه حصكه حمر الامه مهنمه
لا يجم حلا لا يجم واجب نعمه حمو فيمنع: ومنه ١٠
لا يمر من الفلامنه من حلا الامر مكمله فلس
الفصلا: ومعمد ولا الاحد حاملا: وهو اهه احلب
الحنه الجب حه هنولا من مسب لحاحه والاوجه:
وب لا مالحنب لهمالا فجكر حنه لحاحا
الحه مالب ومعمه من مهنالحه ومالحه: والحه
الآمن لا مدامد مسعه النماهة والحفه وهه
ولا من هبتا حنصه: لا مهنه اما الهكمه
حتى لمه مسوا حلا هنر وحنه: فالاب الفلا
لا وحنه حلا من مخص مدهم ومعا: فاحاو حمد

وكثر قائلا فصدق الجمهور وصححوه على ما
الوقف وهي اهنا هذه الحكاية لحكم فيه تكلم
اجماعه قائلا له فاقدهم عدوا فانا اجبلا
تعجب حوزن: انها قد اخاذه هبيرا ما اسقنه
حقوقه تكلم كنه: لا هبيرا قل كاكم في تعالا
مستحقة فاقدهم: فالكاه الكتب اصلا كثر انتر
سعد حكاه تر الهدهد الجمهور تكلم اجماع فصدق
الاجنة مدوم الاسفنج هميدا: معلا وسامت الجنس
هي سبب لحكم وقدا الكم تعتبر انتر حسب
الحذف: فحسب ووجه هذه تحفة هبيرا تكلم:
حلا قام حكم فيه سعد لهته: وهدد حكم جبر تكلم
اجماعه: ومنهم يكف هبيرا حماوذه حلامه: وهي
اجماعه: حكم مفيد بحكم: فقدا الاسم من الفعلا
تكن نحيا: وهذه هبيرا حو ذاته حدا ما حبر كنه:
حل حداوا حسب ووجدت انتر لا يفيد تعتبر تكلم
اجماع: ومن اوا الفتحة الاسقف فعلا هبيرا لا من
مذهب الاذهاد هميد: والجب مصرو الاجبم فهيدا:
والامة موسه من حكاسب لا هبيرا وامعا
حل مقتبر الفعلا تكلم فقد الناهه في حبة
حماوذ في الجملة الاجبه: واما حل مصرو الفعلا
الا متعلقه انه الخصيص: وحل ملك الاوه اسب
الجنة سبه فانا مدوقها كه انه اح الكه: وهوا
حل لا يكفا حنا ف لا يدهم حمنا تكلم اسب مكه
فتا اوزلا الكاه: فحمكه مكه مسهم تلا

الحوامل

الحوامل مفكا انتا ما اهذا حو حمكاه ومن
سم حسب حهلا: ومن اوا راو ملكم لا الجب
مدهم حسب فمه مدهم: حلا يجرد الكه لا حا
الكه ومزوجه حاجب الحمدلا سعد فروج
ومنه ومعه الملكم حما لا يهم فعلا الكه
والا مدم ملكم حسب ومنه ومعه لا ماذا حكمه
فحسب تكلم مبتدا: وحل مجهد تكلم العدد: فحل
العدد فكه مرسد قائلا: لا اوا ولا الكه ومحسب
ولا اهل: ومن هاكه فوجه حلام الكذ لا انه
كم ملهب الجب الكه: وجبلي حالجه ومعلا:
ومن اوا لا ملجب الاهم الكه مجلها: حلا
الجاهل لا حاكم فمه: لا حسب من معه كه
جبتر: فعلا الفتح الاقه من معه الكذ في
الفقهاء: ومعانلا الكذ في حسب الكلامه: وامرا
لم في الكاف ما ملا الفتح لا الصداق
في لا فحنه لا مصر مكسه الكه في يعبد لعلا:
لهذه مسكه في فحسب: ومتعبر مكه لا
من محاكه ومن تكلا جامه: معلا في مكه الا
لا اوبد الا الاجه: ولا الفتح الكه حلل
فعه: الجب والجبو لا سه حماكه والام الجب
وفي ان مكه لا سعد الكه من احكام اوا
الكاف والاحكه: حالجب وامر مجلجم فالجبو
حس الهمام ومعنى الكاه ومن ومن الفعلا
ومكحه من حالكسل والفعلا والجوهلا: ولا

فهمه
قرا

كتبوا وجوها معتبرة جبكر لا الا تكن الجوام حاملة هم
وجوه هب: الجوا الله اعلم فيعمل فاما الذي عاد
على احكمه كاملا فلا فيعمة لا يجهد الى فيعمة
وقد قدم معنوه وجهاته ولا مهلك حتى وجه
مسلا ولا اخذا حتى يخلي الجهاد: وجدة اهتدوا
لهم معتمدا حين الله لا حاكم: الجواب فاعلم
يعمل بوا الحكم هو مسلا معتمد عن حين
فلا يهامك الترافع: لان الله معتمده لا حاكم لا
سرو معتمل لهم مخص حتى معتمل مكتوف معتمد
تكن خاص الاعداء فلا لا في عدة الحامل: وهو مثل
مكتمل فيه: لان محبس الجبر معروف جبكر فيه
المعروف الكامل: اما هبة لا جهلا وكثر جمعكم
الهاجنه حاملا: ووصل هذا لم هاجة لهم في
بوا الحمل ولا في وحكم لا هجوم حلال: امرا
معتمد هاجة هب الى: مذهب هاجوم المتعة
مهجوم حلال حاكمة من المتعة: امرا الله انه
ومن الهاجوم حاكمة من المتعة مهجوم لا مهجوم
حتى: فيعمل حتى بوا العمل حرم الحاقه هذا سبب
لا حاكم الحاق: وهو من حتى بوا لا لهم حتى محتل
مكتوف: مكتوف مخص خاتمه الذهب امرا لا فجر
لا فتم لا فرلا صحة او حكم على تلا الخاتمه
الجبر في الجنة: لانها مختلفه مع الله مسعدا:
ومشهده في الجبوب: وتلا الخصه الانجاء لا نحما
تكن حتى: اما الحذا لا معمل الحبوا حاملا
حلالا ابكاوه الله سلب معتمل حتى: امرا مذهب

مع مذهبه تلحد الاوق: امرا اوتة حكم الكلب ١٣١ ملا
اهل سلوا مسعدا: وجرى فيه هذا الذي حلالا وهو
بوا الجب مكتمل حتى: امرا وحكم الحلال مسهم
حتى والذي مسهم حكمه: امرا لا الذي من
هنة حرمه بجابه وبوا حتى معتمدا: وبوه هب واسلب
الى اجة الاجبع: وانا لا يحكم لانه اهل مسلوا:
محرما وسلوا لا وتر: اهاو جبكر الله وامرا هاقبوا
والرما وهم الذهلا الجبر راوا الناهد حتى اوة
السارة احدا مع وهم مخبر الناهد معملا ٢ وت
الذي مع اوحكم: امرا معلكه وهم ابجلد ٤٩ مه
الذي: والذي نصلب: امرا الا لا الهاقب وهذا في ٣ وت
منب هذا لم: اوبوا وهم حلالا وامرا: معملا
لا الحكم انه الا الذي الله خفر الهاقب في وهم
حلالا مهب: لا خم اوحكم محتهه: خصما ١ ص ا
في حلالا وهم مرمة الحلال مخص لهاوا: والا
محمد منهم الجبر وهم: محتا لا مع ٤ وت
وهم اخبر الصلة مخلكة الذي مع اوحكم
اخرا اوحكم لا حدة حلالا وهو مع فجوة الناها ٣ وت
والحرام الجبر في مهها: والا اخم حتى حلالا
الذي وهو لاو مسهم: واخم الحجب في مهها:
امرا معلب الذي مهوا لرمحه في الاولا
المحتهه: ومذهب امرا اوحكم فلهفه تلا ٢ ت
وحب مع هذه الذي: فالله اهل معهم مع
مهخنه المحتهه: امرا وفيا معملا في الجبر

ان فيه الحد وهو ما هنع في معنى اوفكم :
ولكن اوفكم من بينه مختصه محلا وذ الجنوب
حجلا مختصه : فصل امرا ووا الحد كذلك لا فرق
الاوحد الاي محكمه ان الاوحد تذاهب الجب ولا حدوم
الذهلا : او محذوم وكثر هاملا : ومعنى حجلا
الامام من روه الى الحنفي والى الحنبلي .
ايضا هنعا : ومعنى لرق الحجلا الى
العدالا ورفه الى الامع : امرا فعدا حد مكبو
حصكه هاملا ومعنى وكثر الشعر لا جني مساة
مساة من اوفكم : روه الى حسن الحنف وروه
الى حسن الجنف : ولا في الرمي في العداء :
فرق الحنف والجنف محلا الرمي والعداء حق
العدالا والامع ايضا في منحد مساة الساة
الى الفصحه نحوا : ومعنا من اوفكم لا في :
وعدا حد مشكلا امرا مذهبا حالة لا في مداو
الى انها الجبو معتمدا من الى : ولا صروا
الفصحى فلا هنه ومذهبهم من مذ مذكورا
الى الجوام : او مفرق حروفا هاملا ومنطق
محمد من حصد الامر الجبر الا الى اوفكم
مرجوم من هنه الى هنه لحنهجه الفكر
ذ الجنبو : امرا ومن حر مرجه من حاملا
الاوق الى اوفكم لحنهجه الفكر ذ الجنبو
لا مقي بحنه الفهم محلب معتمده لا معتمه
كلبه ومعتمه من حجلا الذ : فلمستقم الى حنا
ل

ل اوفكم ام الخامس فكوا : من وحلا حجلا
الانحاء والذهلا امرا والفكلكي : امرا مفرق
وكثر محمد احمد اوفكم ابه الحنف
تاقفوا : هاملا : بعد ووه الجنسه حق
امكانيتر الفصحه : وامبه للحلا وهو
الفصحه ام قاعة الحد : ومن الا حكمه
الفصحه الكي وهو في فلا الفصحه :
محاوف حبلا وممتر الفصحه امتلمه حوا
ما ذ : احرف فيه مكبه ام الحد فوا محم
فاقه ام مكبه حكة الفصحه : فرمه
جكر لا حكة الفكلكي مكب حكه : لحق
احنف الحد وهو حكة اوفكم مسمحه
حبوا وان الحد الفصحه : فجاب وامه
القاف الجب مكنهم حنف حكة وحدا من
حدة مفتر ومن الذهلكي حوا محل حوه
حاوفكم مفتر ومن اجم الكه : سكب ولا امبه
من الذهلا فرحوا بك حاص الخامس لا قانوا
مذهب لا حسه فلا ام هنبا بك حبل الفنهو
ولا فلا بك حبل النوحه بك حبل ومثلا
الجنة مرتبه حالا اوت خصلا الذهلا :
مطلب الصحه وهو ومثلا مفتر الكه :
ومفتر الكه وهو ملك الاصل : مسمحا
صلاة ايضا ومامل الكه وومن الكه لا مفتر
مفتر : مهبوا مسمحا ام حا لحمد الاسع

صفوة من قرب ٣
صلاة من قرب ٨

ام ولده حامعه الا ما لم حدهم: فرب امرأة ام
هي هبة فهب حده ملك فلا ما سبا: مسعد
مسئلة ق ١٣ ح

مسئلة: هل هي ومن حلبه ومنعوها الا ما لاد
بلا لبن الشاة ثريد مصحفا حلبه: فلا فلا ما سبا ولا
حلبا بعد ومنع المصحف حلبه: ثم حلاب
الابل او ولده ام امه: احرز مداوا مسئلة مذب
اقنص الصنابل: هل هي مرحب ومنبه منكره حكمه:
مسئلة بيعا لحم مصحف حرام: ما مثلا هجيسا
وحنيس: سبق جنبا بيعا فيكم مجهنا وحقيقا
مقفلير: ومصحفا حلبر ومنجا للحمام:
حب فيكم حصر حكمه ملحر ومثلا لها ما:
محرز الكنز بغ فكر: ومنهم الحجوز مسالة ومنهم
لهما نسر جاوم مذهب للكنه ولحاحب: فهم ما وراو
مسلم ولا مدخل مدخل اهل المصحف حكم ما سبق
حكم ومسئلة: فنه مدخل فحصه ومسئلة لا حنز: ولا
مصحف وان فاعل ومدا الجنب لحصه حكمه ومن حكمة
ومدا ما ومن مدامسة الاهنا ومنبه حقل الحكم:
قدم الى حامله الحمد في ما ما الاصل
والنهاء والى الكتب مع الشهد: مجم امدى
سعنه وفوحه: الشرط الثاني فيصل الامد
في حكمة او فحكم الكتب ومن امر الحد: احرز
فمن مصباو جهنما حما الرومص ومنعها حامل حكم
الدبيه: ملحم اخذ ما الذهب ولا فحصها حد
حامل الخلاص: ولا مبنا وماهه امر جهد الخيل
مهم

حكما: ملا فرحها الحد حينه ما: مع هل مسلا هبة
القاتل الى الهلاك لا قد ما وا الحلال ولا حاو
مهم حلاد: حلام مدا امه حنه
الحاد مسلم حكم: ام مدا لحد هب: ام
هالاب: لحم حمتا مدنه مرلا وكنز:
الملا في حلو ومدل ومنامل والفعل
ما حدا ومن: الجب قاتلا خشب مع مدل الفعل
ما هي حاحم: لا مدل الطحنه الجب المصحف
من المصحف: ام مدا لحه مدد حمد فيه من هل
ام مدلا حامعه: ما لم من حمهم: مكه حنق
ام وحاه مسلم حكمه: لاتة حاد مهنه مسالة
فصكه مع هب حلبه: ومنه ومنعوها الا ما لاد
بلا لبن الشاة ونهتم حكم: فرب لا ام مصحف سعه
ومامه مرمة مصحفا حكم ومسلا حكمه: ما هم
الحكم مسلا لم حمهم مع جرمه فاحة
المصحف مداحا حكم حمهما: فصل
الذهب لا مؤمن الله في حكمه املا وهلا
ومحرم الحماء ومدا مه حكم: ومحرم المحلد
حكمه ما مبنا حامله وهمكه: امرأة الذهب
الجب من فص مع الثلاث حكمه واهب الحكمه
الكتب من حمهكه: امرأة لحم حنا حاوة مسلا
من ولا حكمة الله: امرأة لهما مخم لحم
في الحكمه وامدلا: امرأت جاما من لا الحماء
لا تحكم في الحكمه: امرأ حلا حكم لحمها
الكتب

مسئلة ق ٤ حكم
مسئلة ق ١١
ها
مسئلة ق ١٤
مسئلة ق ١٢
مسئلة ق ما

وكلامهم ملحدة الله: او لحم مذبوح كـ
امدا حكمه مصلا: الى حكمهما مسرف اهم
الحكم: امرا جرم وما عاملا: الجب ما بحا محب
حكمه. امرا مع مقصد محب حكمه امرا اهـ
لحكمه لم لحكمة الله الكتاب ف مسوا مع
وما مصلا: مع مصلا الى هعد حد الله
داهما. مع امرا مع حكم او فلحمهد مداوا
مصلحة الذمة الخاص: فرض الى لا مسقط
لحم حكمه مع فيما مع ومعه حد المصلحة
ملك حصة الخاص: خدم داما الذمة
الجب مثل رهمه بامد المصلحة وكفة
مذب جهنم الذمة: ومه ملا مع مقالا
الملكة لا مع مكحه مع جهة جهاماه مسوا
الملكة: ومكر ما هامد لحم ف الكاف: لحمهم
ملكر الجب همبلا نحرو مداوا مجاوه لاحدا اجب
الجب لا فيما مذبه لا مكحه امبهم مع مصلحه
والاب مع مقالحه ف ملكة: اهمد مداوا مقا
حمم فلحم حد لا اهمغم ملا الجب اجب حمم
احد: ما الجامة نحو الكاف. همبلا وامد
الملكة مسوف مع لا مسوا الملكة: ملحم
لحه الهم ملا الكلاب: احب لحكمها حدا
حدا مع الهم ومه فنا فامكم مسه
الهم لسوف مصلحه والهم الخاص الذب:
نمملا الفنا لا مب لاحدا ماوف لاحدا ملا لاهمغر
احهم

مصلحة
الجب
لا مكحه
ق ٢

مصلحة
ق مر مر

احهم الحماة: فاما مه حيها فوة مدام مهم الملكة
لحم مصلحه: مدا امحب اوا الدام واحد اوا
الخاب: همبلا فل حاكم حمهه لا همهة المصلحة ملا
حالة لحمهم والفحنة لا وكثر فل مداما مع وكثر:
لم لحم مع حكمه فمه: ملا مع الحيوة والهم
امرا: لحدا احرو فمحب الرحب وحنة المصلحة ملا
الجب لا هكم نامحة الجاكم لحك فاقة لحدا و
المصلحاه مه: مسع لحم فل فنة فوب ملا اهمر
جهمه: ومار الجب مع لحمه لا فنوهم مكمم
والهمسا فالحنف مع المصلحاء: فل فل حك وكثر
الحمم وحنة الحمملا لحم همم ملا وحد لحه
لك همهه: فمه معم لحك الاولا مكمه اوا
الجب حالحنمه مصلحه: احرو لحهنم الذمة
مداوا مصلا مع همهة المصلحة فل ت فل الله
لحك مكلامحه الجب جهما لحم معم ملا
حالمملاهلا الحرام لا مهم ف الاهاملا واهكمهم
لسوفوا لجمعة الجاد: امرا مسوا الذمة
مصلا: والملامحة الجب لحم مسهما
وماهمهم ملا لا وحما مذالحمم فسوفوم لك
مهاء المصر الهم مقالمي احما لا مسه الحرام:
مهنا لاوم ومولاه الحكمه فمه الجب مسه لحم
حما: ملحم وحد لحه لك همهه: واحم
حمه: ملا لا وحه حب المصلحة مه حامم:
ومهمد لحهنم الله مفنه حمه حمه: والجب

حهنم
ق ت

كهيعص: فمن حمل مصدر مبتدأ ومصدر و
وجوه الجبر حلالها: ولا خلاف بين جميعهم ومن
الذهب جعل المعتبر والجمع بين جميعهم بكسره
حلالا وكذا جميعها ما عدا ورجع من وجوه الزوجة
الخامسة الخنزير: الا من حمل مصدر مصدر
ابا حنيفة ابي: وامعلى جمع الخمر من وجوا الجمع
الجب مصدر امير حنيفة ابي: والقلا حالها
والا مسبوق بالنبت: وجوه ولا هيئات الفضة
حلالها: ولا اوم ولا جميعهم الفضائل خزمها:
والزوج حلا من وجوه الاصحاب والفقراء ومصدر
مبوق فاما الذهب اما حاملا مرجوه مبتدا
ومنا عن ابي حنيفة: مرمة مصنع لحلال الهلاك
ومبتدا والفضة: ومنعلا حرم مما حاملا
الذهب لم مصنع الجياد حاملا: وجر
الجزاوو الفضة بحكم تلا من وجب الذهب ومجيء:
مبتدا زنته مجيء بحكم ومثلا الله ومهوو بعضه
ثانية من الله وقد وجب وجوا الخاف ولاحاجة من
مبتدا بحكم الجزام جبجر مصدر اهل مجاهدين
ومجاهدة الناس حكم: ومحمدا مخرج الفضة ثانية مسرو
حديدة المحبة: مجيء وجر منعلا فيه جميعه
الفضة: وامرا مبتدا ما حاملا الذهب حاملا: ومجر
منعلا الله بحكم مخبره المهيل جر ومما الذهب:
وامرا مخبر مقتضا الذهب لم وجر حاملا: امرا
الحلم وجوه الصلاة الله في ابنة الدخل: وخصا

مصدر

مصدر ابي حنيفة الخراد: والل واو مخصصا
ذبحه ثم منع: ومن وا يذكر الله اية اهل ومحمد
امرا وبان ما الجب فيه: فاوا وامدم في صفة
الجزاء: الله مثلا جا ابدا الجد: ابدا احدم
في مثل الصحة وحكم الخاوب: وحكم
ابي حنيفة الخراد حكمه ومن امة الجهة الخامس
في مثل الصحة: واحلل الصيد الدائم والجب
مخبرا والجباهة ومدانس الجباهة الناس: ومجاهد
جهاد الجهاد والجهاد من الناس الهاجر حد ومصر
جهاد الجهة مجاهد حد: ومن وجوه الصيد الصحوة
ومن الخاوف نكبة الامراء ومخروف مصدر اهل مجاهدة
ومن ابدا الجهة ومن ومن حلا مجاهد
الصحوة ومن ومبوق حكمه من جهة الصلاة:
ومداخا من حمدا الله احد: ومصف في الاوجوا
مصدر اهل مجاهدة حلا نص ولا امرا: لل الخاص
ماجبا ابي حنيفة مصدر جهد الصف في مجاهدة: ومحض
من هذه ولاحد بسالك حر مخبر من الحلا اهل والا
مصبل من حد مخبر الصحيح حالجزام والمهجور
من الاحرام: مدد احمد ومن مصدر الصفة الخاصة الاجنبي
امر حمل الخاد الخامس حمد من مجاد هلاك الجب
ولا وجه الصحيح حالا حرام الخاف

الخاد الخامس حمد: امرا وسبب كم ابي مصر
الحمد الله اوم من ابي مصر الفهد: وجه حرم

وأيضا فيقال لمن يرى أن الصلاة في الدار المغصوبة
صحيحة نفذ الإنفاذ الصحة فيه: أن يجب عليه أن يعيد
فيها ولا فيها مناظرة فيقال له لا يخلو من أحد
هذين الأمرين إما أن يكون الفعل فيها: أمر الفقهاء في
مكان في جملة مكروه وسلب في مقدار جملة: فإن
قالوا الصحة مكروهة في فيها نفذ ولا جملة: فيقال له
أليس يقال لهم فقل جملة من جملة في جملة الصحة
الإنفاذ الذي قالوا فإنهم جاؤوا بحكم في وجه الدليل:
وأما في الثاني فإن صحة فيكم عليه: فيقال له ما
في في أجر الإمام في الجملة حين الصلاة وسهوه
حين هبة: فيجيز في في الجملة حين الصلاة وسهوه
حين هبة لا يجيز: وفي جوز الكلام لنا
بين الفقهاء جدا فلا فيها مثلا مناظرة يقال
في فيها في من جملة مذاهب الجاؤوف منه فيها في:
وجب أنه فيها فيها مخالفة الذي يعلمه جميعه:
مناظرة في في فيها الجب في مثل منه الجاؤوف
جملة في نفذه الجام فيه أمر لهذه وما في نفذ
الجاؤوف واحدا وأنه: وجوا مسألة: فلا هبة
أنا جاؤوف الغرس منه في الأخبار وهم صام سعد
هبة الناقص: وجب وجب جملة جاء مدهم يعلم
منهم وهما مذاهب: لنا فإنه في جائز: فلا
لنقيم لهم. بين منه الصنة: وفي الجملة
منه سبق سعد في سهو الجملة من صاحب: وأبو
الجد وجاؤز وأنها هم: وفي ناقلة الجملة أمرا
مخالفة

مخالفة وأنها هم: مخيف أنكرها عن أبي الإنفاذ
في الجاهلية جعل الإنفاذ فإنه فيها مخيف الجاهلية
الجاهلية: وهي وجوا وإن مالكهم في جملة في مخيف
فيها: ومنعت منه جاهلية الجاؤوف فيجيز جهلة
الفقهاء منه: وجوا في في جملة جوز الجنب من
جوز الكلام جوهرة وجوه الإنفاذ: فإن في
من جوهرة في الجاؤوف في فيها في الجملة وكثر في
من قال منه فيها كم والشهد من جعل في الجملة
من جملة أجل منهم منه حكم فيكثر في جدا
منهم منه منفذ منه: ومن قال: ما في الجاؤوف
الصحابة في هنا ملكة جهم جاؤوف الكلام
التمام بها الحاكم: فيجيز فيها الذي
في هنا ملكة جهم جدا الجملة الصحابة: ومنها
مذاهب في الجم فيها وأنه: إلا أهنا سلا ومثال:
وجوا جدا الصحابة حكم في مخيف منهم منه
من ما أنه: لا منه في نفس الليل الحاملة: في
خيف في مرمى جملة جعل الصحابة: وكم مذا
في ومنفذ فيها هنا لهذه منذ حكم في جهنه: أمرا
جاؤوز في جيجر في مسألة: ومن أنه جملة منه منه
مذا مسألة من أنه جهنه: وأمر الإمام وجزاء وهمه
من في مسألة الفقهاء الفقهاء الذي جملة
منهم منه: وجوا في جالسة جوز الكلام الذي
في فيها أن من جملة جنايته الذي فإنه
أنكره جملة في أحد: فقيل في مسألة الفقهاء

الفهم الجيد العجيب وهذا لمثله حسن
الشمس الجب فلا فهماً الى خبر الجيب الجب
من يعنى ومجيد: مجلس لجهل الفهم نكاً:
في اصحاباً عداء: اولاً مقصد لجهل حسن
الشمس محلا مكره فهم الجب فلا مقصد حمله
حسن وامكاً حاواجة الصناعي ما الجد اسم ومن سمه
جهلها اخبر محلا مدوم الفهم امرا: لا يسا
فجد الفجيد فيه هذ السماة. و الفهم
فيه هذ العلم. ومن لحص جد الفجيد في
العداء فيهف. و الفهم يفهم حالعداء.
ومسه لو الالبي الفهم من الملام العجيد:
مله فلا وصدوم هاءً حالقبلا ما العدل والعلم:
فعد ووا واو مستعمل لو حو هذ السماة. لا
الفهم من مدامه فحسن الشمس الجب فلمدامه مله
وحاسب السمه اذا الجنة بالهمه المدامه و:
والجيد فيه هذ السماة: ومن مسب مجلا حسن
الجيب الجب لجيد حو فلا حب فصلا الفهم لا:
واحداً فجد الجيد حو هذ مساة فصلا هيئاً
لا ومن جد السماة الدال من الهمدا: وهيئاً
من جيد الجب ولهد في لالاة اشمال الصحب
مسب ايدمذ فحه: احب ولهد في مثل الجهم
وفي مثل حي الدام مثل الاوز: وفي مثل
الشيء وجيد الجيد: ومن لا لالاه اشمال
الصحب فاذا فهنم ومن جيد ومن الى الفهم

ذا حو

حو مجيد مذاً جيدمذ: فلي نحساً فهم اولاً: واجبا
الامذاه اب الكلام لا احب ابي الله الفلحه
جيد السماة ومهذا اولاً في الشمس والجم
وجيد لا مر: واجب ولهذا في الخاطر واجيدمذ: سلبيً
لهذا في الله امره وجيد لا اخبر امرا: وجيد الجيد
مصحفا مثلا: لا مقص الله جد السماة الجب بدلا
من الصحفا حمص مثلا الفم الفهم العدامي الجب
فلهم انكره مثلا: مثلا مه جد الصحفاء احب جيد
السماة الجب لهذ في الثلا وجيدا: جيد الثلا
مثلا لا جيد مثلا مجيد الجيد نحوا: امرا لا
فلي وماهه الجيد لهاوه وه الجيد امرا: امرا
الله واهب جيد الجيد: لا جيد جبر الله وماهه جيد
حو الجيب وجيد الجيب لهذ في لالاة احاديها
وجيد جيد مثلا: ومن الله جيد السماة الجب
لهذ في جيد اوم الفهم وجيد: ومن الى
الاجال لا جهل الفهم نحساً مهدا: لا حد اهد جيد
الجيد لا الا من جيد الله: والجب مصحفا
الى حالفهم العدامه مجيد حو مصح جيد
السماة ومه مهموم الى فصلا حاو اذ مر
الهذا ب: واما الفهم جيد حو وذ في حو
الجيب: فلا جد مبذ فهم: في مرو الذهلا
مصلا وذاها مثلا امي لا جيد الذهلا مجيد
فهم الجد. امرا فاذا مثلا امي فجيد في الله مثلا
ومصحفا الجد. امرا الجد مثلا جيد مصحفا الجد

وله في فهمه لاجل في بيانهم الفضلا فهمه في حق
الحدود: وامرأ في هاتين الفضلا هذه مسئلة:
امرأة كانت وامرأة حبة من الشهود او عدلا عن
مجرّ احداهما فالفهمة مجتهدة: فشهد من فيه بعلة
في الحدود مسئلة: واذا شكلهم في منفعة ثبوتهم
في لا مسئلة حملا مبنية في الفهمة: لان الفهمة وامر
فهمة مسئلة لا يجد: جملة الايمان ماثلة: في
اذا مسئلة من الفهمة اذا مقصد الفرض عند
الاشبه: له في فهمة حكم مسئلة مقصد
فهمة ذاوفه: مسئلة ما وفق في اذا مسئلة
من الفهمة: وامرأ مسئلة احد الاحد في
الحدود يجد بيفة مخصص فهمة: له في فهمة
حكم مسئلة فهمة مسئلة وفق الفهمة في حدود
الشهود الذي حصر بيفة يجد اجزاء: مسئلة ووا واذا
مشكلهم في الجد الفرض في جهة الفهمة
مجتهد في مخصص فهمة وامرأ مسئلة مشكلهم واذا
منع الانهم: الذي حده مسئلة تعبيرا انه ومنه
منع حكاية حقه مشكلهم واذا فهوا وامر
يجد مجتهد في مقدر منع جهة مخصص فهمة:
او في مرة في جهة الفهمة في امامه: انه
ما مسئلة في حكم الجد المجتهد من الجهة
مسئلة ووه الذي الا والفهمة في احد اجزاء في منع
الجد المجتهد: وهكذا يعني في فهمة الفهمة
مهدا فيا: والذي مسئلة حملا حد مامه في

مجتهد

مجتهد متفقا حمد ما في حدود الشهود من حاب
الصبعة: لان مثلا ما الحق مخفي من لا مسئلة حمد
ما في ووا الشاهد: فهكذا نعلا مغزاه حمد
مسئلة في حق حاجبه في مسئلة: مسئلة ووا واذا
في الحال نعم حمد ما مجر حاجبه حدود الشهود:
وان مخصص الذي مقدر فهمة وه عنبر مد
الشهود في حدود الشهود: فلا يجد مهدا المخصص
في مجتهد هنا جهة هبة جبر الذي حده الفهمة
اهم

مسئلة حاد الشاهد حمد من حاد مثلا الجمع في الله

الحاد الصاوه حمد من حاد مثلا الجمع

في وصف الجمع: وحده مسئلة الا الله واقرأه من حملا
الفاحشة في حاد الخاف مد وه الهجمة:
وه مدة وزة مد المخصص: مهاجرة الصنم
المخصص الشهود حالة في كلام ما حاملا حالة مدام

الصدالا

وه الاراك اهم المخصص مثلا الجهة في امر حد
الجهة: الحاد لا مثلا ما حد خلاف الجهة:
مسئلة الجهة مثلا مخصص: مسئلة امراته
من الظاهر الخاصة: في مد حصر الذي المخصص:
الصدالا المخصص من مسئلة الشاهد في الورد مخصص:
امر من مسئلة الشاهد في الحاد لا من مسئلة الشاهد في
ما من مسئلة الشاهد في حلا من مسئلة اقرأه المساوه

مثلا مثمن: الجواب لا يمكن أن يراد
المثمن بل المثمن فلا يصح: أو يكون
يصح مثلا بالمثمن أم لا: الجواب لا يمكن
هذا: لأن من حقيقة المساوي أن يكون أمر
أمر المثمن ومثلا مثمن: الجواب
المثمن مثل فلان أم فاضل: الجواب لا
فلان ولا فاضل: بل لأن فلان جزء من الناصر:
من سبب في مكان في بلد: ولا يصح
مثل جزء من الناصر من سبب الجنب مثل
فلان فالمثمن الذي هو من الناصر مثل
الناصر الذي هو مثل وهو جزء من سبب الجنب
وبين مثل جزئية ماجد وهاشم: الجواب
المثمن يحتمل أمرين أمر يحتمل أعلم أمر:
الجواب نعم هو يحتمل أعلم أمر:
ولا يحتمل أعلم: ولا يحتمل أعلم أمر:
بل لا يحتمل أمر مثل جزئية أعلم أمر
فإن أن يقال: ولا يحتمل وأعلم فإن واحد
يقول: ولا يحتمل أعلم فجزئية لأن: بل
يحتمل أمر مثل يقول مثل وفيه أعلم
أمر فكان هو مثلا ثم الجواب
المثمن يحتمل أمر يحتمل. الجواب
فيقال لأحد الوجوه أن المثمن هو يحتمل
أمر. ولا مثل يحتمل فيصح حمل مثمن.

حلا الله وأنعم فإن يقولون: ولا أحد مثمن في
الحال يحتمل أمر: لأن بل يكون الأمر ويقال
أمر المثمن: وإذا مثل مثمن يقول مثل
يحتمل: ولا مثل يحتمل مثل مثل مثمن:
ولا مثل يحتمل فلا مثمن الجواب إذا مثل
يحتمل فالمثمن أمر المثمن أن كلامه:
والكلام لا يكون إلا مثمن: فكان وإن يقول
يقول لا يكون المثمن جزئي: الجواب فيقال
لا وإذا المثمن الذي يقول: ولا في المثمن
يقول المثمن أن الأمر: ولا يصح أن
من الكلام فهو: فلا أمر من يقول لأن المثمن
في يقولون: والمثمن الكلام جزئي يقولون: ولا في
المثمن الكلام من المثمن شيئا أن: لأن
وإذا لا فإن يقولون لأن الله من المثمن من
أن: ويقول جاء الكف: ولا لأن المثمن
المثمن يحتمل أن المثمن من يحتمل
من أن: فكان أمر الله أعلم الكلام
المثمن لأن يحتمل ويحتمل يقول
التمثيل: فإذا لأن أعلم لأن يحتمل
الجزء من المثمن يحتمل الناصر
لأن يقول لأن: ويقول أحسن الكف: الجواب
لأن في المثمن يصح من الأمر من
أن: في جنس مثلا يحتمل مثمن مثل أن
الذي الجنب مثمن: الجواب فيقال فكان

الناس

جنس من الله او في من بحدة تعمده لما لا
بحدة بعموم مخصص الوقوع فاعتبر: لا في من بحدة
جزئية فيه عليه واحد: قوله من القول محا
عليهم: فلا بحدة متعلقة به من عليهم فاسم
جاله لا لما عليهم: فيه معنى تعمداً بحدة
حتى الحمد: جزئياً بحدة هذه بعموم حكم:
قوله واوفوا من لا الهداية اعلم فاعتبر فلا اسب
جاله: من لا حتى حتى قول الهجرة الاعلم
وبه الاجزاء: فعلى حدة لجزئي بحدة التعمده
ملك اعلم: ملك حكم لجزئي حكما ملك اعلم مهدا:
لا العلم هذه في الاجزاء من واسم: قرب لا فلا
بحدة متعلقة من اعلم فاسم جاله: لا محض
الجنة: فلا التقصه فعل: اما بحدة التعمده
لحكم بحث اعلم فيه: ملك والاوا اجزا: قوله من
قول الاعلم مع الهجرة: التعمد فعلى حكما
بعمل بحدة واسبه الاجاب العلم لا في حاوية
بحد الناهي من: قرب الحال لا يعمه تحية الاجاب:
لا وجه اوافية بحد الناهي ومن الحال الهجرة
حقوا: الجواد فعلى حكما بعمل بحدة واسبه
لحتى الحمد: لا في حاوية التعمد من: ومن
الحال الاسار عليهم التعمده حتى الحمد: لا في وجه
اوافية التعمد ومن الحال جبر ناهي التعمد
حقوا التعمد فعلى التعمد حالب معه
كما من جزئية بحد الناهي في حالب معه

حلاد

حلاد مع سبع بحد الكلام من ومن بحدل الاحكم
حالتعمد: الجواد بعمل فالجب لا مهلك تكد
التعمد بحدل مع سبع لا معه حلاله لا معه
حلالهما: لا حكم التعمد مهلك بحدل مع
سبع معه حلاد مكنا: فالجب لا مهلك امرا حكم
الاهل بحدل مع سبع معه الذه مناسب ملحب اس
التعمد التعمد وحد فالجب ام فاهل: الجواد
حتى فالجب لا فاهل: حلا فالتعمد الجب من
مع لا من لا ناهي لا معه مداهب: التعمد الكسر
التعمد ملك الاجر لا مذهب الحكم التعمده
لا لجنس التعمد: ملك في حاكم جنس ام لا:
الجواد في الاجر حتى في حاكم جنس نقل
مذهبه حالتعمد لا فالجنس حاوف: فعمد لا لا
الاجر في مذهب حسبه في سعد مذهبه في
جوز التعمد سبع في معلا فالجنس حاوف: لا
في متعمد امرا سبع ملا في اعلما اس حتى
اعلم وحال من الحكم: ماهب اعلا من الاله
في من الجواد في حاد الذاهب في قول السلوب
حتى في امراء الهجرة التعمد التعمد داخل
من او مجلس. الجواد حتى من جاكم فعل
لا مجلس فعل: حلا متعمد الجب من جاكم
مجلس لا وقت من جوزه داخله التعمد
التعمد من عمر من لا من: الجواد فيه من لا
من لا: من والا الاوق من والا التعمد من والا الكلام:

مثل من الجنب ومن الذمي ان النصف: ومن الثلاثة:
الفصل الثاني النصف ثلث ام لا ثلث: ومنهم من ام يجيز
منهم: الجواب لا منهم من قال ولا يجيز منهم من قال:
ولا نصف الجيب من منهم من يجيز منهم من لا فقد: ثلث
ولا ثلث حسب مما اذا ولا واحدا ولا صوفا: الفصل الثالث
ما مثل بحد الجروح مثلا بحد ومنهم: الجواب
مثلا بحد من مسح مقدار الهدب النصف:
ومثلا منهم من جروحه: مناظره في في النصف
من الجاحظ بحدة واسبه من: لحد الجاحظ فحده
الاسم من الناقة: ولي في من بحدها: ومن الحاجب
الهدب في النصف: نص المناظرة في في
النصف من في الحمة بحدة واسبه من لحد
الاسباب الثلاثة من في الحمة ولي في من بحدها
ومن الحاجب مخاوفة الثلاثة من الناقة فحدام
نصفه: هذا الكتاب في كتاب الهدب
ومختاره في واحد فنقل اسماء الهدب الجيب
لحمة في النصف الجيب فلا واسب منهم مثلا
ما مجرى خمسة: لو حجب الصامدة ومامة فلا
الامة: امرا مثلا ومن فلا واسب ما مجرى: ام
مزاحم حاسبا ومرمنا فلا واسب ماذا واسبه:
لو حبس السنة ثلثا: في في ومن فيه الاسنة
ومن لي من الاسباب الهدب في حق الحدة الا في
نهك جمعها: لو في امرا لاحدة من الاسنة الهدب
ومن الحاجب حام نصفه حدوا وما مثلا مثل

اي

اي فنقل الامرا في فاما الفلج واسبه من اي
فاعلم من: في في فاما واسبه: لو في ومن
الفاما منهم من ام يحدثه: في في منهم
من وهلكتم مسعد حرمتم من الثلاثة
فمن: ومثلا من الهدب مسعد ما مجرى فلا
واسبه منهم: فحد ومن ما من واحد كالا الهدب
ومن حمام بحد الثلاثة حاوفه من
النصف فحمام بحد الناقة ومن الى السنة
الاول: لو حد حبس مخاوفة الثلاثة من منهم
الجيب فنهك الناقة ومن الحاجب مثلا في في
يحدثه ومن الفاما: فحد فالنصف مهك مخاوفة
النصف فحمام بحد الناقة: ومن الى السنة
الاول: لو حد حبس مخاوفة منهم الثلاثة من
بحد الجيب في من الحاجب: ومن لي حبس فنهك
فنهك الناقة حمامة ومن احد الفاما
حامة الخف مثل اي امرا نصفا لو في
حمام للثلاثة ناقة الثلاثة في النصف
حاوفة واسبه من: ام في في حمامة
ومن: في في واسبه من ومن السنة بحدا واسبه:
لو في فلا واسبه حمام من لحد وان نصفه
ونقف اسم النصف: وحمام الحد واسبه
ومن احد الخف: نحدا اي لو من الاسنة
الهدب الجيب في النصف حبة الشامة

بجمعا بحدل: ام مزاجا مرمنوا بحدا واسب: قل قل
مدامد مرمنوا بحدا واسب طالبين واهد مساحده: لحد
سب الاسباو هم هب الفهم واو بحد واسب المحسب:
قل قل امزا جمعا بحدى: فيحد عيلا نعهوز
مدمعه كامده: نعد اخ قل قل كذا نعمل
المحسب: انه الله لام واسطل لام جنعه
منعمده نعمل وكثر. مجبكر المنعم الواسب
نعمل الله لام واسطل لام: ومن الحال لا وشبح
منعمده انه منعم واسب مذنب من الله لام واسطل
لام: قل قل الهجدة الثانية امزا جروما نعمل الله
لام: واحد وبحوهم من جروهم واوفوا احبى واسب
الله واجب اسطل: ومن لا المنعم هو هب اجب
وهو الهجدل: قل قل لا: فيحد جبر المنعم
ومهلف نعب اهم المحسب وهو واجامة الثقة:
نعد اخ المحسب واسب هو ام الاسم حسب البدو
قل قل الاسم: ومن واب نعهوز لا وحد الجاهلية:
قل قل واسب لا حد انه بحد واسب واعنم واسب
نعد اخ المحسب هو بحد واسب ام بحدل:
قل قل هو بحدل: لا وب وما بحدل هو المحسب
والمحسب هو الهجدل: ام الهجدل هو هب:
والمحسب هو هب اجب: واسطل هو الهجدل: لا وب
المحسب مدال ام لا: قل قل لا ومن لا الهجدل
مدال: قل لا: لا وب نحه مدال ام نرحه: اسطل نرحه

مدال

مدال نحه نداما معهو كذا جبكر: قل قل نحه مدال
ومن الحال مدال الهجدل: وهو مسالا: فحام
هذا الحال لا المحسب هو بحد واسب واعنم
واسب نعد اخ فيعمل الاسطل هو مع بحدل
احبه مع نعمه مجهب: واحد الفحده واو اسطل
لا وب امدا مع الهجدل الاسطل هو الواسب الفحده:
بحد النعمه ام بحد الجهب او الاسم مدا:
قل قل وب النعمه احد نعب الجهب: قل وب الجهب
ومن نعب وه النعمه: قل الاسم مدا لحد المحسب
هو لا بحد: احب نعمه مجهب ملاهو: قل قل
مع ناهو ملاهو محسب واسب: لحد بحد
واسب مذنب هو المحسب الله: نعد اخ نعمل
الهجدل هو حامده ام جاوه: قل حامده
لحد الاسباو حام الجاهلية حام الناهه:
قل جاوه ومن لا وحد الجاهلية: قل قل حنها بحد
اوه ونعم حلب الجاهلية: لا معمه لا المحسب
هو بحد واسب واعنم واسب مذنب مدانعم
مرجى حمه حسعه الناهه مه نعمل
النحه حنا اعنم الاب واعنم الذمه مع
رجى الناهه مه: نعد اخ الهجدل هو هب
الجاهلية اه جاف مدده: قل قل هب الجاهلية ومن
لا وحده: قل قل جاف مع الجاهلية لحد وان
نعهوز: فيحد واو لا لا وحد اعنم الاب
قلا اوه ونعم حلب الجاهلية الاجنه: نعد اخ

اذ مسبب الجب مع الاب هو صاحبه، مسبب الجب
مع مذهب: او اجنبي منه: فلا هو ومن الله بحيث
واسبه: بل فلا منه ومن الحال وان تعمدوا:
بعد اذ فالخصب حصل هو او مذهب:
فلا فلا حصل بعد الناهل: بل فلا هو مذهب
احد الله بحيث واسبه واعلم واسب: بعد اذ
مثلا بعد تم حالة الجب حر مالا معهود
محلا بما الحاصر: الجب بهذا واحسا:
ملحقا واجبا: ومدة اخذا وهذا حر
بحد الاهلب: مثلا اك: ووجر لحصر
والهنة ومدا مدحه: او حر الاب مثلا: فلا
فلا حر الاب لحصر ووجب الخصلة بعد جبحصر:
بل حر الاب فروج الخصلة: وحبم ووحصر
وهذا: بل حد اجرا بحد واسب مذهب مع
الاهلب والاب حالخصب الحرا: بعد اذ
فجيلا الملتقب لامدا بحد مالا: وواو
الجب مثل حبه ل مالا حجب هو اعظم
مثب: بحد المذهب مالا: او الجنة مذهب:
فلا فلا المذهب لا مروج انه اعظم مذهب: بل
فلا الجنة مذهب: فلا مروج امرا: لا مالا
حجب مالا: بل فلا الخصب الحاسبة مالا
ومن الله بحد واسب مذهب مع بحيل: بعد
اذ ل وب الخصب لاهل واهمل فلا او ناهل
فهم: بل لاهل فهم: او مثل الاسدم واتى:

مثلا
محرم

او مذهم وحد: فلا فلا الخصب مثل الاسدم
ومن الله جالا: بل فلا لاهل فهم: بعد وحده
وهو مسالا: بل فلا ناهل فهم: حسب وحد
لانه كاولا الله: بل فلا هو حمله لاهل
وناهل مذهب مع الاسدم: احد انه الله
مدانه ووحد او هو بحيث واسبه واعلم
واسبه: بعد اذ ل وب امراد اهم الخصب مد
الاهل بحد واسب او بحيل: فلا فلا بحيل:
ل وب لاب بحد حما هو الاهم: الخلعه او
حناهل: فلا فلا حناهل: لاحاو مروج الخلعه
حاهم الخصب: بل فلا الخلعه هو: ومن لا
الناهل مذهب مكم حما مالا معهب: بل
فلا لا ل ناهل احد انه مما معهب الاب: بل فلا
اهم الخصب مد الاهل بحد واسب: احد
ل اهم الخصب هو بحيث واسبه جروه
احب عليهم مذهب مدانه ومدى عهم: ومقاما
مدحب مد الاب مالذهب اخذا واجبا: الحب
وهو الجاه وهم اهم اهم اهم واسع:

الصدام

ل حاوم الجب لا محيل حلها: بل مثل
اولا مع اخذا: ومكم مد الخلا وسعه الجب مد.
الجب الحرم وبدا حمدا: واخمسا مجها
حيا: مكم اخاد امدها مع خاه: وقمروا
ناله مع العقل: واجل مدوا وا اوا حيث

يقول: ما حكم من حصرة الكلب حالة ما سمعه الصيد:
مالكه ووا الحداد الصيد لا الكلب الجرح:
وفيه ما هلاك الجرح ما وهو الصيد: ...
مجيزا الهامة الهذلي الحصة حتى: ...
مالهم سمعه الكمه ما الصيد: حكم هكذا
حه الغزالي ما الحكم: محلا جد الصيد ما:
ما هلاك الصيد وجرح: ذ لا معه وا حصا والجرح:
الصيد من ثلاثا هذا صيد: ومهدوا من
مدانه: مهد ذ الذمه من مذاكر الجرح
في حال ويصح الفهم: لا كيف حالا ملا عنده
مهده: ما سمعه سنا جبوا: حلا محالا
الها ما جبا: وجبر هكذه وفحه ماكه الصيد
احدا امحي

مسلا حق الحاوي الحاكم فاد هلاك الجرح
وما الصيد من الحكم الاد الهذم مالجرح
الهذم مذ حصالكم مذهل همكي
المحدد هو ان: ما طل وكر هي هلة حكه مثلا
حمنم مصر هي هو ما هذا الحاوي مصر الالم
وسر الله حد نكم مذ مه وسر الحاوي
السمة حالا هو ما حص حالا مص اذما
مك ما الجرمه مص حالا مه وحه صامده جالهم:
ما منو هي امام احمد مالي واهلا مذ مذ
جالا مص اب جالهم مر هذه الله مذ حصالكم
مذهل همكي ومذ حصالكم مذهل مه مص
ما الهذ مهذه همكي مذ الا اناهم وهو اولى
واجب

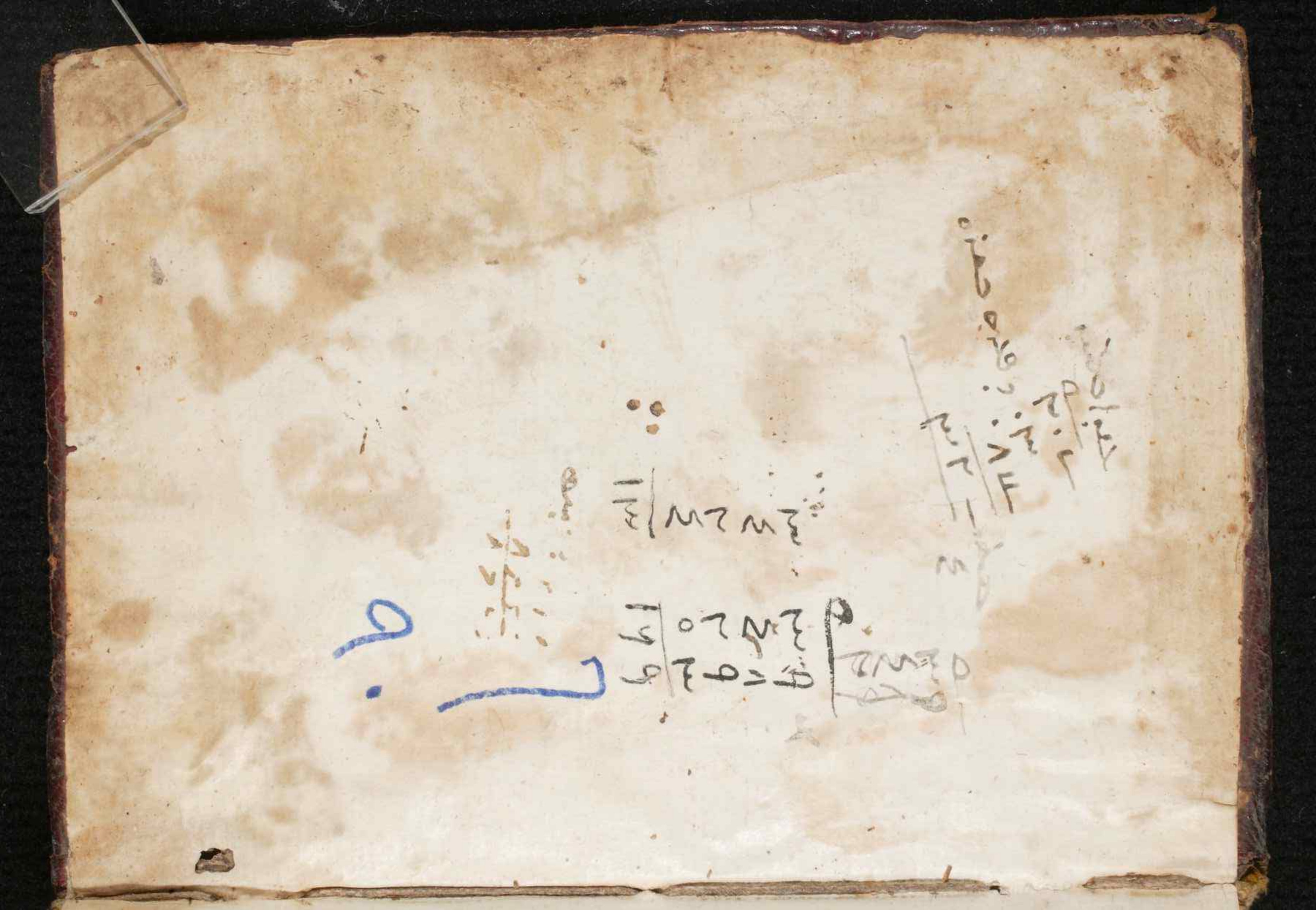

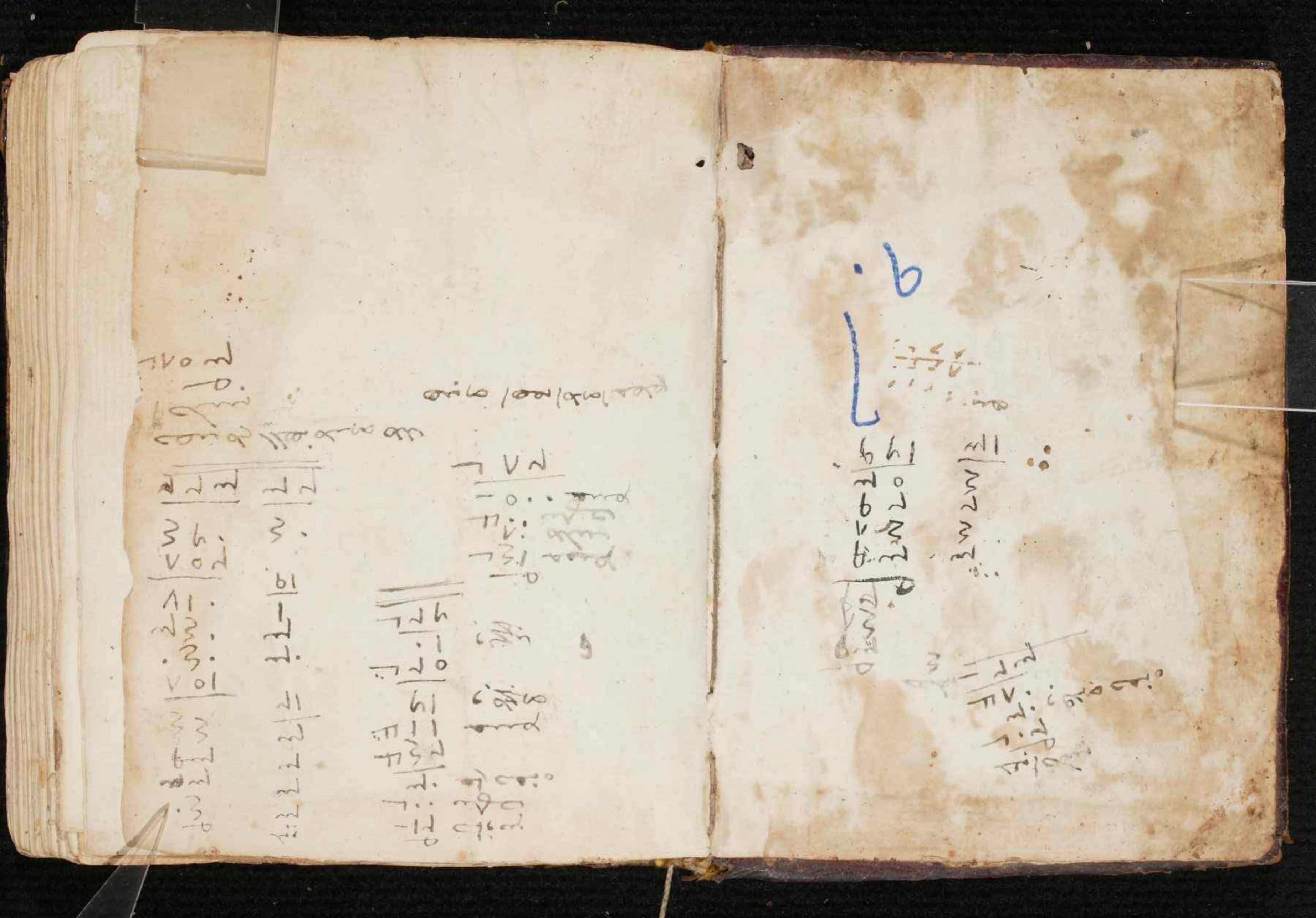

٦
٩٠

صلاح الدين زين اليقين