唐礼樂志云初隋有法曲其声清新而近雅玄宗酷愛法曲選襍部伎弟子三百人集于梨園謂之梨園弟子

新刊重訂出相附釋標註裴度香山還帶記卷之上

星源游氏興賢堂重訂
繡谷唐氏世德堂校梓

第一齣副末開場

【叠堂春】【末】梨園名號始於唐由来幾度登場詼諧謔語似猖狂出入綱常務要尋規蹈矩休輕換羽移商酒邊今古有周郎訂誤須防且問後房子弟今日搬演誰家傳記那本戲文【内】今日搬演一本裴中立不愛犀玉周方正得解牢獄發一點善念慈心享無窮富貴福禄【末】原来這本傳奇待小子畧

明皇時

音魁

三綱五常

音歸導學

裴中立独自題詩云尔彤不減尔貌不賜胡為將胡為相一点淚基冊青莫狀

有陰功及人口陰德指還帶言

道家門看官便見一本大意

内問介 怎見得

甲子小春 **末** 裴度字中立河東聞喜人貌不入相科場累屈夫婦樂清貧香山拾帶付還周氏贖罪出其親些須陰德能斡旋造化頓異丰神擢高科登顯宦赤心報主請兵討賊安民宰相李逢吉嫉賢妬寵陰謀欲害裴生一娘刘二賴有奴僕待殺身周氏父子避難逃京中途相遇各悲辛刘郎悞聞裴公死棄妹逃奔誰料裴公擒賊還朝賜爵歸休荷寵恩綠野堂夫妻重會富貴莫加倫陰功一段顯來真那來的非是別人裴秀才是也子弟交過排場緊做慢唱

詩

裴中立陰功還帶　周方正施羹送粮

平淮蔡勳業浩大　綠野堂夫婦重圓

第二齣二郎誚裴

進士科始于隋盛于唐其推重謂之白衣卿相其不利者謂之二十老明經

棘闈礼部初試之日皆處設兵衛栫棘圍之以防假濫

卞和楚人遊荊山得玉璞以獻楚王

蘇秦游秦不用貂裘敝黃金盡易曰密雲不雨自我西郊見不通之意

商高宗謂傅說曰若汝大旱用汝作霖雨

風入松（場意敗）（生唱）書生有志佐皇廷。不諱老明經棘闈三戰（音激 即試三）三皆北休言敗卒殘兵桃李競爭春色美蓉擬試秋英（○指春闈 ○指秋闈）

五典三謨苦究心姓名今已落詞林懷中空有卞和玉囊底愧無蘇季金流水淨落花深村居風致助高吟密雲不雨君休訝擬作商家歲旱霖卑人姓裴名度字中立籍貫河東家居聞喜晉意于詩書之府潛心于文藝之原素有志于功名累科不中于場屋妻子刘一娘頗知婦道每典溫存妻弟刘二郎不近人情當來嘲笑正是細君有意能怜我俗子無情解笑人言之未已娘子早上（謂衛門詞本陋室銘來稱大）（旦）扮劉一娘上（風入松）短墻脩竹小茅衡草色入簾青良人未展經綸志。灯窓下十載勞形佇听雷驚天地行看龍起滄溟（謂讀書意音註生也 中第意謂大池）官人萬福（生）娘子

楊炯聽明過人每作文口如懸河之不竭又郭家談論懸之瀉水

唐明皇問安祿山腹中何所有对曰止一点赤心耳

疏廣不積金以遺子孫曰富者子之怨也不遺過于子孫也

三墳三皇之書五典五帝之書也

武丁謂傅說曰若濟巨川用汝作舟楫若作和羹用汝作塩梅

拜揖（旦）時穷莫逞懸河口（生）道否且斂調羹手（旦）問君腹中何所有（生）赤心纍纍大如斗（旦）官人我和你一貧有餘三飡不足我兄弟刘二郎在家歲登千廩日食萬錢畧無怜我之心每有慢君之意尔焉得致身于廊庙免教受辱于閭閻（生）娘子他為富不仁我安貧有道乃知富者众之怨貧者士之常彼勿矜誇吾當順受（旦）官人貧賤固當順受不知你功名之事可成就得否（生）娘子你且休要說起功名之事未（旦）却為何（生）黃鶯兒（三墳五典）墳典誤儒生（旦）怎見得誤了你（生）幼雖學。壯未行。荊榛生滿無梅徑（旦）你若是如此終身無用了（生）呀你說那里話（顏回）塩梅可羹。舟楫可乘。時乎不遇吾何病。（合）且晉情回琴（曾点 即琴瑟声）點瑟和協鳳凰鳴。（旦）念汝老書生。寸心冊。双眼青。灯氊

（范丹為美無長清廉歌曰釜中生魚饒中生塵周公晉卿富于天下者也故論語曰李氏富于周公孟子曰遺孟嘗卿之所貴遺孟嘗卿之家紅綾餅謂餅以紅綾束之也唐僖宗幸南內典慶池設舟方食餅餜將進士在曲江有閒喜宴上命御廚依人數各賜紅綾餅餜之筆耕土勢所至）

寂寞書窗冷。（生）日逐用度何如（旦）柴無廿莖米不滿升范丹難免塵生甑。（合前）（淨）富貴足平生。耶周公卑晉卿。（生）呀你兄弟又來了（淨）安居不受三徵聘。（伊尹耕于有莘湯三聘焉）姐夫（生）舅子拜揖（旦）兄弟万福（淨）田畴可耕雞豚可烹。（即卿拜揖賜之宴）御筵不纂紅綾餅。（合前）（見田畴之事）你累科不中皆因不讀書之故何不下些工夫讀書起來做个好官作成做舅子的在人面前搖擺一搖擺（旦）事所關甚大固當讀書（淨）甚広造化造化讀也要造化（淨）起書來就做官了（生）簇玉林功名事未有成。向晨昏親筆耕。（淨）筆耕匕匕你終日在家唱曲子閒要怎生得中科舉（生）須知北美蓉鏡。（淨）美蓉鏡乃是李周中狀元的故事如此你又要思量中狀元休想匕匕（生）還須坐台閣司鍾鼎。（淨）坐臺閣司鍾鼎乃是宰相之事又要做宰相皇恐匕匕（生）合莫閑爭。雌雄勝負不久自分明。（旦）青雲器當晚成。（指人）曹休厭憎。（淨）你看他又護短了竟不理怨丈夫不讀書（旦）穷通得失皆天命還須顯陰德。延餘慶。（淨）姐夫老大年紀陰德顯不成餘慶也延不成（旦）（合前）（指同李高）（淨）你同袍友皆做公典卿。這寒微自取輕。姐夫你若做了官呵峩冠博帶自有人欽敬。何不熟加察。深思省。（生）（合前）（旦）兄弟你姐夫身在窮中你常來羞辱他竟不見你周濟他一周濟（淨）待他做了官我却來周濟他（旦）做了官自有大俸大祿那時誰要你來周濟（淨）如今人的世態但能錦上添花誰肯雪中送炭我自回去也休

（謂托為丈人謂舌織而衣筆耕和食李固言遇一老姥言即君明年美蓉鏡下及第明年果狀元及第易曰積善之家必有余慶詩豈曰无衣與子同袍）

（峩冠帽帶乃貴者之服）

怪休
怪

生 老桂秋来倍有香

生 楼台須是階梯上

旦 青雲消息杳茫〻

旦 海水难将升斗量

第三齣宗一生非

羅綺衣之貴者
繒有紋曰罗紋
繒曰綺帝梁食
之美者

規諫規所以為
貞之器作事过
差者尽言以正

菊花新 丑 身穿羅綺飽膏粱放債收租鎮日忙。一帶大楼房。不忝富豪門望。

肥肉美谷

小子叫做張宗一天生一個好資質從幼止識上大人后面至今念不出小子家裡金銀頗多田地頗有鄉黨親朋頗〻相敬惟有鄰佑周方正這老賊清奇古怪見我做事稍有差遲常来規諫我好生無理我昨日與人商議教我坐在門首待他在街坊上走過好〻請他進来講話〻〻

之曰規諫
窓壁間穿穴取光曰窓戶半門也闥禁門也
是非二句乃古語
一千五百家為鄉五百家為黨

之間生事起來典他廝鬧一場把自家門窓戶闥一一打壞叫破四隣只說周方正帶領不知姓名男子一十餘人打進大門那時告到官司多將金銀使用扭捏它重ㄴ的一个罪名好計ㄴㄴ不免叫張龍張虎出來分付他張龍張虎那里

淨末 是非只為多開口煩惱皆因強出頭覆官人有何使令

丑 你看鄉黨親戚見我金銀無數田產頗多人人皆來奉承我隣里中惟有一个叫做周方正這老賊好生無理見我稍有不是處常來規諫我ㄴ心中不樂常要擺佈他奈無計策昨日典人商議一計甚妙〻〻教我坐在自家門首待他走過好ㄴ請他進來講話之間生事起來典他廝鬧一場把門窓戶闥打壞只說周方正帶領男子一十余人打進大門那時扭捏他重重的一个罪名多少是好

淨末 此計甚妙

丑 那時討茶不要拿茶出來听我說

中央鬧 家資巨萬如山積。鄉黨獨稱一。

言至富

言巨禁

丙 耐周方正

淡蕭何造律事有明條
牢獄所以拘禁罪人者
千家詩事無成兩鬢絲

規諫我曲直。

合 潛藏隱密呼之即出。揪打着分明。不須乱脚踢。

淨 挑灰担糞全無力。廝打為第一。兜心下一拳須臾兩脚直。

合 何須努力。明條有律人。禽大如天。罪坐我難釋。

末 東人既曉明條律。不如免爭競。穷漢殺不成財主做不得。

合 那知是跡。廝打見失。扭捏告官司。誣陷他坐牢獄。

丑 伺候着殷勤。

淨 專當听使令。

丑 世間無難事。

合 只怕有心人。

出隊子 外芒鞋竹杖。ㄴㄴㄴㄴ寄跡城隅旧草堂。鬢絲縷ㄴ着秋霜。老景艰难实可傷。一女

僕稱主

法也

枉屈

意

監禁

无年老意

言鬢白

韻盆莊子妻死惠子弔之莊子寘鼓盆而歌曰堪嘆浮世事有如花開謝妻死我必埋我死妻必嫁我若先死時一場大哭話間彼他人耕馬彼他人路妻彼他人打以此慟傷心相看淚不下世人哭我不悲傷我哭此人空斷腸世事若逐哭得出我亦子慈消万行恵子曰不亦甚乎

霸居門婿早亡。老夫周方正早曾歆鼓盆一女舍又薄守制在閨門我女不彼適兄且家又貧生不典時遇 丑 周方正来了我去請他進裏坐呀周老虛度年六旬 丑 鄉尊拜揖連日不相會可到家下献茶 外 張官 丑 周老鄉尊請小有何子動問一声 外 說話 丑 我家收租放債利息侭輕但不知外面人講論我 外 外面人說你收租斗斛大放債利錢重 丑 我家收租只是些甚宏来 外 加五六放債只是加二三斛也不大利也不 丑 這畜生你問我七纔說重你這老賊休將當面無理 外 怎生就發怒起来只因你不讀書故 丑 村性七七拳頭不要裝柄 外 你要打我 丑 老賊打了 外 呀你有何事 外 黃口雛兒好生無理 丑 打介排歆 外 瑣七禽雛。易小兒知識口兒尚黃如何任謂其俗而不事詩書普抗樣輕狂 丑 輕狂少剃髮毛拔浮品光 外 詩書不讀兩三行俗氣薰人

北史云崔進啓雀陵竊言文宣帝為黃口小兒又家語云孔子見麥雀者所得皆黃口小雀曰大雀言鷙難得小雀探食易得唐末馬殷據湖南稱楚王而貪僭諸既上于僕從以形勢逼人文武之道未尝晉意時人謂之酒囊飯袋蓋亂其不讀書但务飲食之多耳

不可當。 丑 俗便俗家裡有飯吃 外 盛酒甕袋飯囊唯曷醉飽過時即酒囊飯袋故事。光 丑 打介 打殺你這穷兒只折得我十兩銀子 外 欺貧賤逞富強張牙露野獸 丑 這老賊將人 村老無知挾剛持強前来抗 打意 丑 比畜打打打 外 我門墻令人怒氣塞胸膛拚死和伊鬧一場。你打得好 打得好 誰人敢打小張七七從不受人降你看門和閭都打傷 小門 當告官理要賠償。四鄰八舍你看周方正帶領不知姓名男子十余人打進大門而入把和門窓一一打碎 丑 隣里俱已叫過我家私件件去了了 丑 和你到官去告

第四齣方正被誣

吳郡太守堂因數大堂以雄黃塗之故名
循良謂循行之吏皆矣良也唯漢朝最多故曰漢循良
素即清即也丹心忠心也氷雪見清白之意
漢楊震為東萊郡太守李荊州茂才王密為昌邑令密懷金謝震〻曰故人知君〻不知故人何也密曰魅夜无知震曰天知地知子知我知何謂无知密慚

【江兒水】【小生】三年秉政佐黃堂清風遠播揚。為官當效漢循良。名晉青簡香（青竹為書）持素節效丹心氷雪嘗來趣自清我亦敢為清白吏從來不受四知金下官姓孔名昭河東府推官是也連日迎送上司不曾理事叫皂隸把那放告牌擡出去【淨末】叫告狀的進來【丑外】老爹告狀告狀【淨末】老爹有告狀的在外面【小生】著他進來這廝姓甚名誰【丑】小的張宗一被周方正帶領不知姓名男子一十余人打進大門而入把小的門窓一一打壞家私件〻去了【小生】你這事從實說來【丑】【大迓鼓】老爹言之實可傷。把我父母之遺体呵公然打損。血污衣裳。家私器皿都搬搶【小生】休要說謊【丑】老爹若不信呵乞拘鄰里問其詳。若是虛言。罪罰自當。【外】老爹小的止有

而遇故曰不受何知金
三尺即三尺劍謂犯法者以三尺劍斬之故唐李素曰三尺法王者所與天下共也
五家為鄰二十五家為里

孤身怎用強打上門去【小生】你這老兒從實說來【外】明公細酌量。小的呵素知三尺。守分居鄉。【小生】既知三尺又能守分為何打入人家大門【外】老爹他語言句〻皆寃枉。乞拘鄰里細推詳。小的若有此事呵杖責無辭。罪罰自當。【小生】吾心自忖量。那周方正呵他年紀高大怎打入門墻。其間就裡非無枉。速拘鄰里審端詳。偽意真情。實難隱藏。兩下裡各执一詞難以偏信左右的著听事里長拘取張宗一的鄰里過來審問一番便知分曉【末】叫听事里長拘取張宗一的鄰里過來【內】【應介】【小生】左右把他兩个上起刑法著他對理【上刑具介】【末】張宗一鄰里到案【小生】鄰里怎玄說【末淨】【打渾介】告老

陷穽坑坎也所以掩取禽獸者也言人不知事机而陷入罪獄者亦如之高台即所謂坐堂上办堂下之

爹果是周方正帶領一十餘人把張宗一門窓一一打壞家私件ㄴ搬搶【小生】莫不是張宗一買囑你說這般話【淨】小的不敢【小生】既是如此周方正你罪不可逃左右的放了張宗一刑具着周方正取供狀來【外】老爹实是冤枉【小生】還說冤枉左右的再打【末】【打介】【淨】老周老周討甚玄苦吃不如招了罷別無計較【外】小的願招ㄴㄴ【小生】取供狀來【五更轉】【外】供狀人周方正係河東聞喜人狀供鬬毆ㄴㄴ相爭兢罪及無辜強把平人來陷穽不合我打上門把家私運狀供一一無情隱仰望青天高台明鏡【末】稟老爹周方正進供狀【小生】拿上來【看介】把張宗一赶出去周方正監候【小生】有理言自順【外】負屈声必高【丑】

曲直是也明鏡則无私照皆為上者公明之事

狴犴獄也犴胡地犬曰野犬也所以守故謂獄為犴

神異記武昌山有石狀如人俗傳皆見婦人其夫從役遠征其婦携子餞送此山望夫而死化為石

青蚨虫名似蟬而稍大生子草間如蚕取其子母即飛來以母血塗錢八十一

不因漁父引【淨末】怎得見波濤【掛真兒貼】【將飯上】終日長吁併短嘆一身受萬苦千艱痛憶嚴親身拘狴犴將進一匙飯醜婦失夫後孀居幾步華素心渾化石青鬢不簪花堂上朝供膳灯前夜辟麻黃泉見夫主還是旧渾家父親周方正被強徒張宗一誣陷在獄中如今送飯去與他充飢則个【朝元歌】嚴君老年何苦灾星現無辜受冤惟有天知見天倘死在黃泉幾時消怨伿得天隨人願ㄴㄴㄴㄴ父子團圓那時節安排好香荅謝天天那獄中要許多盤纏使用教我怎生佈擺天想起实堪怜囊無子母錢張宗一的歹賊你故坑良善真個是獸心人

文以子血塗錢八十一文每用或先子或先母皆復飛來循还不已故曰子母錢

鵬大鳥李白詞大鵬一日同風起扶搖直上九万里此鵬程也人滑中者如之

排雲回句本韓退之辭閶闔謂天門琅玕美玉也

面。重。

詩

張家俗子使心偏　恃富欺貧实可怜

直待貫盈陰有報　始知頭上有青天

第五齣裴度初相

西地錦（生）人事未符天命。善生敢望公卿。霜朝暑夜親灯影。奮身萬里鵬程。排云叫閶闔披腹呈琅玕致君豈無術始進誠独难卑人听庵中有術士孫秋壑者大為縉紳所重我如今不免尋訪他問命則个（音追指筆）（蘇秦故事）

一封書閶闔小生。愧無才。浪有声。毛錐子可耕。洛陽田無二頃。欲造秋壑先生

也

此下皆二月古帝王及聖人美士之相重瞳言目中双笠子也嶠上聚白貌岩岩高峻貌論語閔子侍側閔〻如也子路行〻如也子貢行〻如也行〻剛強貌閔〻和悅而諍也

滑失心術之邪正無不載于典籍之中我閱其典籍如典古人對面從古以来那一个人不吃我閱過了生這也說滑有理丑听我道来伏羲我相他是人之首蛇之身神農我相他是人之身牛之首我相尭独取其眉上有八彩我相舜独取其目上有重瞳大禹耳有三偏我取他是三才之象文王胸有四乳我断他是四時之形孔子何以為聖以其秋陽皜上之容孟子何以為賢以其太山岩〻之象子路行上然我断他躱不滑孔悝之难果如吾言閔子閔上然我說他不肯做季氏之臣終應我口漢高帝未曾登基之日我見他隆準龍顔就許他天子之位唐太宗未曾戈祚之初我見他龍表鳳姿就許他帝王之分相韓信之面不過封一代之侯相蘇秦之舌实可任六国之印相班超燕頷虎頭我許他有方面之任他日果做諸侯馬周鳶肩火色我相他有方憲之職以后果為御史長平坑卒四十萬我人人相他命犯三刑南陽貴士数十輩我个个相他運當六

蘇秦曰五若有洛陽田二頃安能佩六国相印

浮丘伯相鶴經蓋羽族之宗長仙人之騏驥伯樂姓孫名陽善于相馬

九州冀兖青徐荆梁豫雍是也洪荒太古乃盤古伏羲神農時

来問命猶恐醜貌衰形未許明骨峻嶒瘦伶仃可是他年公共卿天遷鴈丑我是秋壑先生麻衣卜相有灵全憑這張薄嘴打動世間人上上上上前程事暗如漆識莫将此事問先生先生胚裡黑魆上要問吉凶禍福生死貧賤者早来上上徑古以来人不生先生拜揖丑相公拜揖丑是鳳生先生治何術丑浮生翁善相鶴伯樂善相馬若求善相人除非在下生原来是鑑丑鳳生莫不是孫秋丑小子便是生久慕上上丑上姓生裝度丑仰生學生久仰小子不特閱一鄉一邑之人雖四海九州之人無不閱不特閱四海九州之人雖洪荒太古之人無不閱生呀先生你好迂闊洪荒太古古人雖不可見然其之人不可見矣你怎生閱滑丑形貌之善悪言行之

光武起自南日而輔佐諸侯皆出馬故故叙祿命曰長平坑卒未聞共犯三刑南陽貴諸何必慎當六合

唐李林甫為人至奸故人謂其口有密腹有劍

唐李珏見華州刺史李絳曰珠庭日角非庸人相珏背角安祿山胡人腹至大盧杞唐德宗奸臣也面藍色故號藍面鬼

彭祖有道引術故壽八百

合斎口腹劍林甫之佞無似珠庭日角李班之相非凡祿山我比他大肚猪盧杞我比他藍面鬼彭祖我相他有寿准七活到八百顏回我相他禽短剛七涯過三十正所謂奪化工之妙用洩天地之神機相公欲問前程之事不可當面說破（生）學生正欲奉求（丑）為人莫學相一相便輕當面說破（生）一鑑為何有隱（丑）為人小子也有一言冒犯相公莫怪〻〻（生）君子問災不問福（丑）相公我相你有十七个兒子（生）怎有許多怪〻〻（生）先生俗說不妨（丑）你的耳生得最小（生）休得取笑可許多兒子（丑）个打九个却不是十七个（生）休得取笑可許多兒子（丑）个打九个却不是十七个（生）請仔細一鑑（丑）我相你一生小人不足（生）為何（丑）你的髭鬚左边多右边少左右相欺故此小人不足（生）怎生破（丑）你把這边鬚少若要小人足除非破些肉（生）怎生破（丑）你把這边鬚少若要小人足除非破些肉（生）怎生破（丑）你把這边鬚少边多處耘些来插在這边（生）父母遺体怎忍割碎他（丑）你不聞雲然后左右相称小人自足（生）蘇潘葛

齋門李含也齋喜洪

麻衣人師善相后傳此陳摶而今之相書皆本此

漢馬援亦為鶴背万里封侯之相

唐岱晉卿厚元李婆輕戒相寒謂晉卿曰能竟鳳姿士不見用獐頭鼠耳子乃求官耶

（生）休得胡言請老实說来（丑）斜非是貴門之貴客定為穷途之餓莩相公憑我相你起来（生）呀生死有禽富貴在天何怪定主餓死休怪〻〻（丑）麻衣（生）麻衣相如何（丑）你听我道来

一封書

麻衣相有準斷災祥決死生貧和富未形驗骨格皆可定燕頷鳶肩終有應鼠耳獐頭預可評合問前程有荣枯相貌如君未足称（生）吾文藝頗精討三墳習五經文塲戰敗兵念兵書空拜領貴賤穷通原有禽可是儒冠未称情（丑）合前（生）適来動劳謹奉白金相謝（丑）斯文朋友不當如此（生）些須薄意不必推遜

相之丑者

三人之書 詩書易礼春秋

班超相 馬周相

儒者讀書人

卻之不受而還之也孟子曰卻之為不恭
袁天罡唐初人

夏台夏獄名桀殺直臣龍逢湯使人哭之桀怒囚湯于夏台
夏里商獄名紂欲郭產文王聞之嘆息紂乃囚文王于羑里
羑路溫舒曰昔地為獄說不入刻木為吏期不到易曰發枝喊咄

丑 卻之固不恭 受之亦不當

生 滑遇孫秋壑 如見袁天綱下

第六齣周女送飯

(淨)扮禁子上 成湯居夏台文王虜羑里誰云狴犴中君子弗之履小子是司獄中一个禁子昨日孔推官老爹解来一个囚犯叫著周方正不免叫他過来索取些油火錢却不是好(外)昼地為獄誓不入刻木為吏期不对屢校械此(淨)周方正我且問你採于山雖有罔縲絏拘身实無罪(淨)羑可茹釣于水鮮可食這四句出(外)這四句出韓文于何處(外)裡頭的說話(淨)既曉得韓文裡頭的說話如今有两句俗語典他暗合你理会得麼(外)待我想来呀莫不是(淨)你既曉得我做禁子的止靠這幾个囚犯靠山吃山靠水吃水(淨)的止靠這幾个囚犯

無咎 縲音閏黑索也 絏音渫拏也所以拘禁罪人 採于山羑可茹 數句本韓文送李原歸盤谷序来

理為主氣為輔理直則氣壯故孟子云自反而縮雖千万人吾往矣

唐太宗讀明堂鍼灸書云人五臟之係咸附于背因詔獄吏毋滑笞囚背

你分文油火(外)不是我不典你只錢不典我些(外)為艰难不能措手(淨)這厮還縱使有罪不該跪你(淨)莫討我打吃(外)打我(淨)便打了你這个(淨)老賊有何事不跪暑(外)被人誣陷在此

撲灯蛾 囚徒何恃強。公然敢相抗。我在獄中十年来。囚犯就不欽讓也。看無情的官棒。教你朝敲暮打。怎能當。我打你(外)這厮好無理唐太宗禁笞背蓋為五臟附于背故也你只管把我背来打豈不傷人五臟(淨)這老賊(外)背故也心肝脾肺腎你只管把我背来打豈不傷人五臟(淨)管甚亢心肝五臟任伊家葬狀。務必要投降。(外)氣高理必長。理直氣必壯。(淨)這老賊還不跪(外)要我屈双膝。今世今生休想也。吾豈尋常囚黨。(淨)不是囚黨在此獄中何幹(外)却不是夏

（雜名）（做名）台美里有文湯。（淨）好誇口只教你死在我手裡（外）你不見青天在上鑒善惡不爽休待要害賢良（末）（內叫介）禁子何在（淨）呀司獄老爹升廳了休要做声為何逼（外）休要做声為何逼要做声（外）詐我錢我去告来（淨）我就在此下礼饒恕我罷今后再不敢冒犯你了（外）罷〻得放手時須放（末）（掛真兒）天外秋雲如宦況（無念）（生）誰手得饒人處且饒人隨風一任飄揚素志雖孤。冊心尚壯。小職未應虛曠在此擾攘（淨）没人擾攘（末）這囚犯是誰（淨）昨日孔推官老爹解来的周方正（末）呀我昨日事忙不曾問得你〻（外）小的典張宗一開毆為何犯此重法（外）相争故犯此重法（末）開毆相争不該有此法（外）他誣陷小的打（末）你受此寃枉何不到上司伸訴（外）小的無子止有一女又是一个

秋雲因風飄揚宦況无定故亦如之食人之食則當事人之事故曰未应虛曠

（音邪）（音陶）（音双）（音五）女人寡居為孀居皆之辰省乃人子事父母之礼也囹圄獄名三代夏曰夏台商曰羑里周曰囹圄慈烏孝鳥也有反哺之义李密陳情表烏鳥私情看及終養

（音令語）（音之晨省）守節的寡婦教（末）可怜（貼）上老父無辜罹法網孀居覿他那里伸訴可怜婦堪傷。定省之儀。晨昏又曠。囹圄固难来往（呀司獄老爹在廳上）未敢擅入不免叫（末）門外婦人（淨）周方正女（末）着他一声送飯〻〻（末）叫甚的（淨）見送飯（末）進来（貼）見介（孝烏）父子分離無倚仗。慈烏怎得全終養。（爹）女奴家送些飯在此典你（外）孩兒我腹中正飢餓了（吃介）我吃不下了（貼）爹〻吃（外）来得正好倩我吃口（吃介）你收去罷（貼）日長天氣可耳吃口（外）吃不（爹）〻你被那強賊誣陷在（貼）下了（貼）此怎能勾得出頭的日子（外）山坡羊孩兒可柰那賊狗奴虛揑詞状。誣陷我在天羅地網可恨這守法度的体膚受了多少寃屈棒。置耶一瓣香盃言以身受无辜我刑

天其正色耶

百丈深坑所以陷獸而使不得出意

心拜上蒼望上蒼典我伸冤枉。這冤若不伸訴呵還有無般拷打這一箇衰弱身軀怎受當。見我在此牢獄中怎得日子过悲傷。一日如同百日長凄凉。一夜如同百夜長。匕匕。（貼）可怪那天誅的賊黨。陷死在深坑百丈。（所以陷獸）天那兩下里鬧毆相爭怎広誣陷你打進大門而入況這等官府就認真了把你受這冤枉待奴家回去呵置取一瓣香告神灵。陰護伺望典我老父伸冤枉。不然呵這一箇衰老形骸何可當。（音鞋）爹匕我冷清匕一個在家怎得日子過（合前）（末）看他父子情不相厮放。听他声匕說無辜受枉。那孔大人是個清廉的好官豈肯受人私囑枉了你只因原告是巨

欺謂誰之以理之所有罔謂昧之以理之所死論語可欺也不可罔也

詩曰既明且哲以保其身

曾子云身体髮膚受之父母不可毀傷

猿性急而腸狹聞類死声鳴則悲哀而腸斷故人之愁痛迫切者如之

礼記曰君父之仇不共戴天兄弟之仇不反兵言必报也

猾老奸。縱使清官也被人欺罔。（說訊意）（外）這禍殃無端。自從天上降。孩兒我不能明哲保身毀傷父母遺体我祖宗在地下也是怪我的待我死之后呵休將我在祖考墳中塟。（貼）爹〻不塟在祖考坟中却塟在那里（外）把我屍骸撇在荒山道路旁。（合）思量到其間欲断腸。徬徨涕盈腮。淚滿裳。（淨）是我將伊責杖。誰知你被人誣枉。那原告這天殺的你陷了白頭的老翁這寡婦。形单影隻誰依仗。（合）遭屈棒。嘶冤枉。怎替得這痛瘡。你老年時受多磨障。吾聞君父之仇不共戴天那張宗一的歹賊這一段切齒冤仇。何日忘。（合前）（末）禁子快〻赶那婦人

（指方正）（指周女）（倚頓）（夏甚貌）

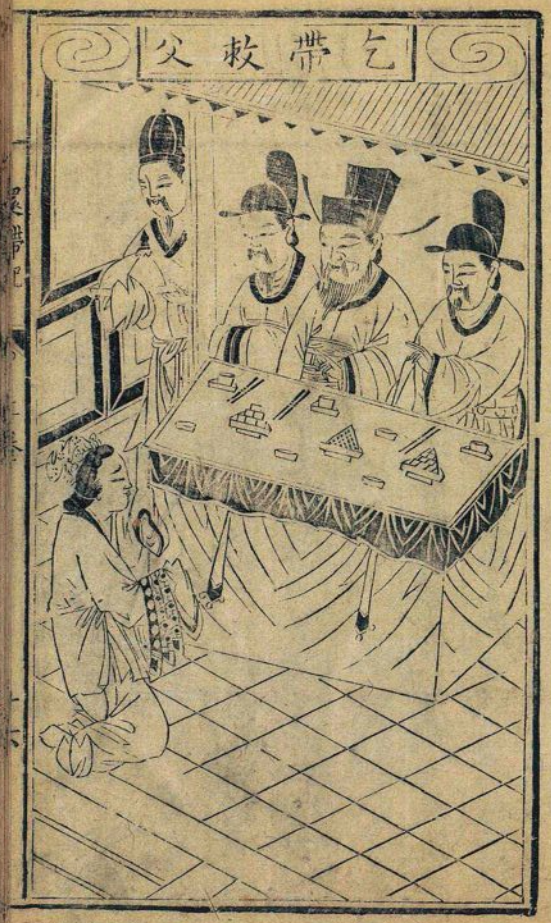

漁者釣于水樵者採于山歸隱山林則與漁樵為伍故云

出去這裡不是啼哭的所在呀父子情难捨朝廷法不容【下净】咄那婦人快走〻〻【貼】禁長壽可怜見待奴家與父親再說幾句話【净】偏你父子有許多說話快走〻〻【外】孩兒你且回去罷【貼】爹〻今日奴家去了明日再来免得憂煩

【貼】一回相見一悲啼【外】日轉圓扉樹影低（獄門）

【净】君子莫来居此地【合】陰風冷雨苦凄〻

第七齣乞帶救父

夜遊朝小生（隱者所樂）匆〻流光如過鳥。暗催人。歸隱漁樵。流水（皆）行雲落花芳草（音基去声）羈思宦情多少。自家彭侍郎是也。鄒尚書大人休致在家久矣

同僚謂同為僚寮同事之官也左傳謂晉先蔑與荀林父共之先蔑之使也荀林父止之曰同官為僚吾黨同僚敢不盡心乎

休者言休其官致者言致其仕致猶送也

下官且喜今日清暇欲挈同僚賞侍郎大人同去探望一回未審賞大人意下何如左右何在（丑）僕隸名雖賤一生近貴人無錢買帽戴漆桶當頭中老爹有何分付（小生）看轎馬我到賞老爹衙裡去（丑）轎馬現在請老爹就行（行介）禀老爹此間就是（小生）通報（末）垂屋春來風日好盈梁間燕子尋巢室轍臨門山童傳報僚友不期而到（小生）賞大人拜揖（末）彭大人拜揖（小生）下官別無該說知尚書休致久矣我和大人同去探望一回何如（末）下官正有此意大人先將我心可見德之同志之合也就請行左右的看轎馬（丑）轎馬已齊備（小生）備就請同行（末）希希京（小生）望吾鄉柳媚莺嬌春明景物饒紅塵十丈長安道僕從紛紛車搖搖旌纛嚴前導佳懷客

同僚賞侍郎大人同名雖賤一生近貴人無錢買帽戴漆桶當頭中老爹衙裡去（丑）轎馬盛（末）馬

公登鄉堂記旌旗前

甲第漢宣帝賜霍光甲第一區蓋宅有甲乙次第故曰甲第

紫閣宋刘邠狂甲著舍人請復古制建紫微閣十西省掛冠漢逢萌聞王莽殺其子前曰三綱絕矣不去禍將及遂掛冠而去

易漸卦曰鴻漸于陸其羽可用以為仪謂矣韋

不待招竹徑容直造（小生）三月皇都景物華（末）御溝楊柳上林花（小生）東君欲問尚書府（末）甲第朱門第一家（小生）此間就是左右通报（丑）有人在門上玄賞老爹彭老爹相拜夜遊朝（外）紫閣元勲今已老賜歸田身下册（末）紫閣意。應歸田意。去通报霄禁樹宮鶯野花山鳥春色一般都好（小生）白髮尚書七十年余拂冠歸卧旧林居（外）門徑春未青草（末）朋社近未疎契合知初慕年佳会未應无（外）開閣焚香鋪小宴薄具园蔬二位大人久不到舍老夫當置樽俎少叙契闊（小生）（末）李生此一話何辱（小生）少坐一時休得酒殽之賜（外）固辞請坐坐（小生末）老大人領命（外）左右看（末）未欲拔公已退休莫可謂鴻漸之羽吾不知止豈能免晋鼠之貪（外）公等朝倚鶯輿暮登錦閣當賛

而隱者也又晉卦曰晉如鼫鼠貞厲謂无德而窮處高位之象也

鸛鵲杓鸚鵡盃皆酒器也蘭漿指酒

刘毅家无擔石之儲又齐人名小瓮為儋石容二斗方丈謂饌食刻于前者方一丈

天文志曰日出二竿黃色赤暈二竿日出三竿之高也或曰山名

黃封謂御賜酒

聖天子以畱治莫學老友生以苟安【小生】【末】多承清教【淨】滿〻鸚鵡杓深〻鸚鵡盃蘭漿不用買佳客且應來老爹酒殽俱已完備【小生末】老大人家業如此之貧鋪設如此之富何也【外】豈不聞擔石之儲常空于私室方丈之食每盛于公筵【小生末】承教〻〻【外】將酒過來【錦堂月】昔言洪

居吏部

掌天曹今為地主蒙頭鶴髮蕭〻紅日三竿一枕黑齁

鼻声

方覺蓬作戶今為君開花滿徑不因客掃【合】同欢咲管

音怡

取頤養天和保全臣道【小生】花照紅錦宮袍黃封御酒

酒名

謂俊髦

自樂意

華堂宴集時髦老境逍遙絕勝十洲三島幼本是一介

皆仙眷所居處

三位之位

書生今已做三槐元老【合前】【唐多令】【貼】家業已蕭條那

以罗黃伯封之故曰黃封重內酒也

十洲漢武帝既見西王母言八者巨海之中有祖洲瀛洲玄洲炎洲長洲元洲流洲生洲鳳麟洲聚窟洲二島在海中蓬萊方丈瀛洲是也

晉嵇康字叔夜山濤言叔夜為人岩〻若孤松之独立其醉也如玉山之將頹

堪橫事遭父親今在獄中我無錢買禽好心焦欲向朱門求討

富貴之家

羞滿面淚双拋【下】【外】【小生末】左右的門外有甚広人啼哭【淨】是一个婦人

【外】既是婦人我這里且自飲酒不必追究他【錦堂月】【末】難報恩深天朝身居

謂屋角上帶也

洞府煌〻卒玉垂腰醉眼斜〻仰視青天卑小窮索詩

臨水桃夭苦勸酒隔林啼鳥【合前】【外】酒到重進佳殽仍

指曲〇美

嵇康叔故事

添異果歌童更翻新調淑景良辰莫惜玉山頹倒直飲

到月照金盃那管得風吹烏帽【合前】【唐多令】【貼】天漢九

見不得伸意

重高君門萬里遙嘶冤飲恨独悲號冤恨無從伸告爹〻

槐棘二木名以比三公之位棘取其赤心而外刺也槐昔宋王祐手植三槐于

你生莫望死难逃【下】【小生末】左右的又是甚麼人啼哭【淨】還是那个婦人【外】那婦人為何在街頭啼哭想必為甚冤枉左右的與我好〻喚他進来不可驚赫了他【淨】那婦人轉来〻〻【貼】【哭相思】走遍街頭空懊惱。施財仗義人偏少【丑】妳子你且不要啼哭我三位老爹請你進来【貼】奴家父親為事在獄故此在街坊上求乞些錢鈔以供盤費你每老爹喚奴家作甚【丑】非有他故聞得你啼哭恐有冤枉故此喚你入来審問便了【貼】【背云】奴家記得俗諺云貴人擡眼看便是福星臨倘有好処也未可知奴家就去相見【丑】這婦人在此老爹【外】【末】【小生】左右迴避【淨】【丑】【下】【貼】槐棘三公位巍〻府中居裙釵一婦女欝〻街頭泣公雖有垂盼之情妾自無置身之地【小生】【末】看他憂愁抑欝之中不失乎嚴整【外】勿行促迫之際自得乎從

庭曰後世必有為三公者后果然故云姍晉茂女師也素閑謂素熟母師之教也

賂謂以財賄納人也津要謂顯士居要路之官也古詩何不策

容【小生末】必其幼在閨中素閑婦訓【外】為何今哭街畔大失婦儀【貼】妾乃出于无奈公當垂賜矜怜【外】你因甚事来【貼】奴家父親周方正為事在獄故此在街頭乞求些錢鈔以供盤費【小生末】【外】呀你父親為甚事在獄中【刻鑒兒】【貼】他惡星拱照。因此上被強徒誣告。【小生】【末】【外】告些甚麼事来【貼】與張宗一聞毆相爭反被他告做打進大門而入【小生末】【外】打進大門而入該个死罪你父親為何就招認了【貼】怎當他荊條朴杖。萬打千敲【小生】【末】這个死罪可是當要的何不拚死與他对理【貼】只是家君已年老。嚴刑怎熬【外】既如此何不使些錢鈔救他出来【貼】心懊惱。淚暗拋。雖欲賂津要。怎奈錢財缺少。【外】吾今告老享餘福

高是先提要路津

趙滑和璧秦欲以十五城易相如奉璧入王无意償城相如怒遂完璧返趙

詩投我以木桃报之以瓊瑤匪报也求以為好也

安貧樂道。況老夫謀生計拙。囊底寥寥。感激娘行。肯行孝道。無物可表。左右的取我帶过来白玉這帶一條。持此賂津要。周娘子你父親雖在獄中管取他完璧返趙。小生末覷他愁容苦貌。念老父劬勞难報。因此上逢人拜懇。不憚辛勞。孝道如伊可旌表。當聞聖朝。尚書大人尚贈他一條玉帶我和你做侍郎的把這兩條犀帶也贈典他罷犀角這帶二條。用此餽當道。周女子你父親雖在獄中管取他完璧返趙。貼犀玉至宝。論其價安知多少。毛詩云投我以木桃报之以瓊瑤木桃投我猶報。瓊瑤況贈我犀玉帶三條。將何補

結草魏顆父疾有妾曰嫁是及命乱曰殉是及卒顆嫁之后顆與秦戰獲杜回見老人結草以抗杜回肉獲之夜夢老人曰我妾父也感君嫁妾故相报耳

受戒凡出家師已許之為受五戒謂一不杀生二不偷盜三不

報。我父親當結草報兒曹。奴家方才說貴人樓眼看便是福貴臨。今果福星照。我老父殘生可保。小生末外。周女子你早去尋个門路收你父親出来貼。多謝老爹。

外 歷尽艰危好運通。

小 貪夫著眼生机变。

貼 手持三帶謝三公。

末 管取而翁出獄中。

第八齣 斐度拾帶

淨 近寺人家不重僧。遠来和尚好看經。莫道出家便受戒。誰家猫兒弗吃腥。南無々量寿伏貧僧是香山寺中長老今日有个施主人家請做法

裴度拾帶

邪淫四不妄語五不飲酒是也

偏衫古僧依律制身披偏衫褡如未袈裟露其左膊即西天之威仪也故名偏衫

真言即伏終也天花天女以天花散諸菩薩皆墮落全大弟子便音不墮天女曰結習未尽故花著身結習尽者花不著身維摩菩終

和尚和有六和尚有高尚又千

事不免喚徒弟出来同去赴斋則个徒弟何在（丑）抛頌子介小僧終日念彌陀。（佛名）一領偏衫著地拖。〻破偏衫無人補。可併師姑（女妃）做老婆。南無〻量寿伏師父稽首（淨）徒弟施主人家請做法事我和你把真言温（謂葬終）温然后赴應（即指法語）（丑）師父你先温（淨）（丑）抛頌子介僧人說法降天花。玉語金言实可誇。人道聖人說得是我道聖人也說差。竟不說好人做和尚。反說道君子不出家。君子坐了冷板上讀子曰和尚吃了大饅頭念南無〻量壽伏。（丑）師父真言温过可分付道人挑鼓鈸去我和你先行（叫介）道人施主人家請做法事我與師父先行你快〻挑了鼓鈸来（內應介）来了上上

里相逢曰和父母反拜曰尚故出家者名和尚

符堅放赦令深宮寫成忽青蠅遶筆出化為一青衣童子在街叫曰有赦到人皆知之

晉天文云头索九星七星夜見則大赦故云

蜀道至高險故李白作蜀道难

[illegible]

【淨】徒弟我和你就行【淨丑】又抛頌子介 莫道和尚弗吃葷。方纔吃了狗肉出山門。騙得施主錢財来到手。歸来再買牛肉褁餛飩。乃色子 南无〻量寿伏 【貼上】【鎖南枝】奴不幸父犯刑。十死一生情可矜。倘御筆聚青蠅。方能保軀命。終宵望貫索星。幾時得瑞光映。奴家因父親在獄昨日哀告貴人乞得玉帶一條犀帶二條以賂津要求出父罪如今欲到香山寺中告訴菩薩以求陰庇爭柰山長路遠不能便到呀望見殿宇就是香山寺了可趲行幾步望見香山小行来蜀道难【下生】山多景水有名。尋山問水數里程緩步適閑情。高吟縱清興。披松影。听鶴鳴。頓忘却在塵

石上盟昔有一省郎遊華夷寺夢宿岩下石上一老僧云僧是檀樾結宣香烟從存而檀樾已三生矣故石上話三生

菩薩出什典梵

境。卑人今日得暇偶出閑遊不覺又到香山寺前你看龍宮掩映鴈塔嵬峩蘭桂散瓊花琪園圍宝樹覩此景物宛若登圖可往遊一回以尽今日之樂 穿羅徑扣竹扃乘閑丰日来訪僧。呀老僧把禪門鎖上元来下山去了 鍾磬寂無声。長空落旛影。叙不成石上盟辜負了好光景。老僧雖不在此且往西廊下行走〻〻 迴廊下。蘚苔類色青。山僧久不来此行。入竹佛香清。穿雲客衣冷。鴈塔中。次第登。玩不尽望中景。呀誰家一个女眷来了敢是来此燒香我且迴避正是婦人不合来僧寺君子还當避女流 【貼】香山寺。伏有灵。斋心秉虔来訴情。迴廊下有淨水盆在此 上殿欲捻香。先將手兒淨洗。爹〻你枉未伸。氣

語善薩華嚴菩薩也菩者菩提也
薩者濟也謂能普濟一切衆生也正犯儒家仁人君子之称也
絏紲論語曰鏁在環紲之中縲黑索紲音也謂以黑索拘牽罪人也
辟廟于答禮之野二妃娥皇女英追泣于丸蘭山下泪痕注竹皆斑点

怎平。望菩薩做明証。這里乃是僧伽和尚灵前可將此帶掛在欄楯之上通說情旨則个菩薩。周方正是我父姓名。身居縲絏遭憲刑。為此奴家不顧廉恥將此情哀告貴人乞得意欲賂公庭。周全我父親命。耳這玉帶一條犀帶二條。東誠礼聖明望陰空賜灵應。奴家通說情旨已畢不免回家去也香山寺裡訴東情幸得空門不見僧掃落竹深山欲暝夕阳鷄唱西三声。（下生）堂上行香一廻呀你看泪滴伏前土洋。尚未乾若交沾竹斡点。柴成班呀那婦人為何番下甚広東西在此竟自去了呀原来是一條玉帶兩條犀帶好值錢呀我想加婦人忙奔走。（石眼中出水）傳告痛切忘失在此了我且追赶上去還他半里程。追尋去婦無形影。但見石溜掛松棚。人跡印苔

徑。呀他已去遠追之不及無可柰何我且在此待他轉来把還他便了你看斜陽影宿鳥鳴。暮雲横半山瞑。呀追之既不及待之又不至如何是好我想此際天色已晚那婦人决不来了我且回去明日耳。来伺候那婦人還他多少是之好。（詩）誰家犀玉帶拾得在空門不羨富且貴于我如浮雲。（卜筮子）（旦）瞑色入窓来。庭樹棲殘霸。郎在何方尚未回。薄暮開門待。地城僻似深村人稀到蓽門。風吹花落拥籬根。春到剩几分空洒淚。暗消魂。死粮治暮飧。滿庭芳草易黄昏。披衣夜未温。奴家丈夫裴秀才。午后出門。如今天已昏黑不見回来。你看冷冷清清。厨无夜食他那知。家中事情天流蕩不知。（雲氣）（指尖指掌無忌）遂使人空自嗟。行踪寄何處。清與在誰家。（二犯桂枝）查良人出外妾無聊。賴厨中桂玉蕭條。白日空躭飢餓。

智度經混袈有三門一曰空門二曰无相門三曰无作門謂观諸法无我无作者受者是空門之名故曰空門
蓽門謂以蓽竹織為門也記曰儒有一畝之宮蹶楷之室蓽門圭竇尸饔此儒者家風也
蓽音必

蘇奉之楚三日乃得見王辭行王曰魯不少留对曰楚国食貴于玉薪貴于桂故曰桂玉玉簪古詩昨夜已三更姮娥墜玉簪

罗襪子建謂友波徵步罗襪玉塵

詩曰内省不疚无要于志

帛布言布衣帛帶之賤上也

魚袋唐輿服志云官自一品至六品皆服魚袋

愁懷千堆萬積排不開。焦心苦腸無可柰累殺人穷骨骸天那頭何曾戴玉簪宝釵。脚何曾端羅襪綉鞋（音彩）罷〻富貴終須至休嫌嫁秀才

【卜筭子】（生）宝帶暫携回。内省心無愧（呀）小犬嘮嘮半户開。閨裡人何在（妙子拜揖）（旦）官人萬福呀你手中是何物（生）這是三條宝帶（旦）呀此物從何而来（生）你且不及問其所從来你看他是何物所造（指帶）（旦）桂枝香犀文采〻。玉光靄〻。誰將造就腰圍雅称宮袍麟豸（音寒）（生）原来你也識得他是犀玉（旦）你是個帛布秀才。〻〻〻〻素非槐宰。初無魚袋（這帶兒呵）你且謾安排（生）為甚（旦）怎勝得東野寒風度

以明貴賤三品以上飾以金五品以下飾以銀白屋庶民貧賤之居也故君子行云周公下白屋

青雲謂貴者謝灵運登石門高頂詩共登青云梯

心本虛灵知覺故称灵台

非分之財為不义

恐辱了斯文瘦骸（生）犀玉三帶。蔚然華彩慚予白屋書生可是青雲冠盖這服飾未該。〻〻〻〻（旦）你敢是要買他（生）況無錢買（旦）你敢是思想要束他（生）又何福勝戴。你且謾疑猜適在香山寺。無端拾得来（旦）呀你拾得来的天使我愕然驚駭。不覺勃然色改（變）。這東西呵如何却在空門。必有個人人失在（生）果是个婦人失在那里的（旦）你有意取回。〻〻〻〻灵台难昧。你廉節都壞（損）那婦人呵可哀哉。何不還他也。貪畱不羨財（生）我身微如芥。量寬（大）若海（旦）既有此量何不就还了他（生）欲將还他〻已去遠了〻追之

孟子曰可以取可以无取〻傷廉

孔子過郊〻人曰東門有人其

不及如何（旦）追之不及何不待他轉来（生）待亦不来。無柰。我固不才。

ㄴㄴㄴㄴ。忍傷廉介。心田不昧。那婦人呵不免还到寺中尋覓我明日早到那里去待他来。覿面還他也。我誰貪不羨財。（旦）官人你果如此立心足見你輕財重羨

（旦）輕財重羨古人心（生）後羨先財乃獸禽

（旦）欲往香山須早發（生）薄衣不畏露華侵

第九齣裴度還帶

月雲高（貼）扮尋帶上（終）朝奔走。真如喪家狗犀玉三腰

孔夫子故事

裴度還帶

香山寺

頷似克其項類
衆陶其肩類子
產自腰以下不
及禹三寸纍纍
然若喪家之狗
故云
橐橐皆盛物者
无底曰橐有底
曰橐

樵者樸之別名
上所建以遠望
者夜值更鼓于

帶落在何人手。滿局皆空。只因一着謬萬慮千思囊橐（音橐）復何有。爹〻你在獄中又苦奴在此又苦天骨肉凄凉無限夏（夏）兩處相思一樣愁。常言福无双至衬不單行奴家因父親在獄乞得犀玉三帶餉午之后拿到香山寺中掛在僧伽欄楯之上祈祷良久未取而回如今欲去尋覓一則山遥路遠二則更深夜靜怎生去得天這三條宝帶非是容易得来的受了无数羞耻得此三帶【香羅帶】空教受此羞。把明珠暗投（此帶言失）（意）雖欲買官無措手。却于何處更謀求也。爹〻你老景陷為囚到此始知難（言難出獄）援救。爹〻你在獄中呵我日夜躭憂也你何日何時得出頭。不知樵樓上打幾下鼓了【內】【打二更鼓介】【貼】是二更天氣了且少

此之上

睡片時待到五更時分去香山寺中尋覓賂個【淨】【丑】【搖鈴敲柳鳴山歌上】（謂值夜）巡更夫子最难當。滿身露水一頭霜別人家公婆兩個呼〻困〻了三四忽也弗知。巡更夫子未得上眠床。（正見巡更）緊防賊（意）盜。小心火燭。【淨丑下內】【做寒鴉叫介】【貼】只听得城頭上的寒鴉咿〻喔〻好凄凉城鴉叫不休。愈添我愁（烏鴉且得尽反哺之情）如何妾身無父母。天這三條宝帶我千辛万苦求来的如今到典別人收也貧徹骨。苦堆頭。思量到此教我怎生睡得着天坐（音所）數更籌也。独對寒灯涕淚流如今不知几更鼓了【內】【打四更鼓介】【貼】才四更天氣且再睡一会【淨】【丑】【搖鈴敲柳

咿音衣喔音屋
咿上喔〻謂鴉
声也烏鴉孝鳥
長則反哺其母
故用以比己之
不知也
貧徹骨即所謂
貧到骨也杜詩
已訴徵求貧到
骨更思戎馬泪
沾巾

人間私語四句皆古語見神不可欺意
无毋通禁止辭也

唱月上 做人莫做巡更的人。只有巡更的吃苦辛。巡夜脚忙叫更口渴搖鈴臂酸。敲柳子手又冷。后世求閻羅王。投好人身。緊防賊盜。小心火燭。下 園林好 外 扮土地上 唱 鑒善惡。日游有神。剛微語。空中听聞萬善皆基方寸無作惡。禍兒孫。ㄴㄴㄴ。ㄴㄴㄴ。人間私語天聞若雷暗室虧心神目如電我乃香山土地是也今有本境周氏因父在獄乞得玉帶一條犀帶二條將以賂津要求出父罪不想在殿上祈禱良久不取而去那裴度秀才偶然在此拾得意欲还他只因追之不及待之不至故此携回他說明早来此俟候那周氏还他未知他心下果否且喚判官出来查他有多少食祿判官何在 净 丑 扮鬼判

口之所言者如是心之所行者亦如是謂之心口相應

上 外 判官與我查那裴度秀才有多少食祿 净 查介 那裴秀才本該餓死 外 呀原未註他餓死且看他今日果拿原物還那周氏我去申奏上帝與他富貴双全福祿並進以旌其善如其不然著他餓死心口應。進福有門。言行違。培植禍根。禍福皆因方寸。當鑒照。奏天聞。ㄴㄴㄴ。ㄴㄴㄴ 並下 縷縷金 生 更漏尽。曙雞催。匆忙侵曉起。獨行来。只恐遲々也。星披月戴 呀 你看松風吹燭寺門開。如何沒人在。ㄴㄴㄴㄴㄴ 曙色匆忙度嶺西遍身衣濕露華滋門開紅紫林間寺泉浸青山石上池此間是香山寺了我想那婦人先在此尋覓多時元来尚未到此且往迴廊下俟候他来正是鍾鳴寺院天將曉月轉迴廊人未来 貼 苔徑露。濕弓

接踵〻足跡也謂災事未而又接其跡也唐玄宗時李林甫為相欲除不附己者以吉溫罗希奭二人為央深刻迁為御史二人皆隨林甫所欲鍛煉成

鞋。一身兼作僕。獨行来。横事連遭際。無如之柰天你看鍾鳴鼓响殿門開。安得帶還在〻〻〻〻。奴家昨日將犀玉三帶到此寺中掛在僧伽欄楯之上祈祷良久不取而回故此特来尋覔不知在否不免竟到僧伽之前观看則个呀原来不見在此了天

【懶画眉】妾身堪嘆命途乖爹〻在獄中奴家又失了此帶横事何當接踵来見重灾意爹〻我昨日还指望救你出来如今却没些〻把臂了熱心一片化寒灰羅鉗吉網罗希奭吉溫無能解不覺吞声淚滿腮

【生】那婦人来了我且上前去問着他便知分曉呀娘行何事苦哀哉

【貼】有事称人之父口令鞠心

【生】何故侵晨到此来

【貼】回父親有难来此祈祷

【生】你令尊不審有何灾

【貼】父親在獄

獄无能自脫故号為罗鉗吉罔

嚴親指父易曰家人有嚴君焉

中

【生】既是在獄中何不将些〻東西擺佈出来

【貼】正欲把犀玉三帶去買他出来

【生】犀玉三帶今何在

【貼】昨日在此忘失了今特来尋覔

【生】奴子不必憂煩父也管教你枯木逢春花再開。奴子你從頭說来我與你明白此事

【貼】嚴親在獄可悲哀。奴家呵拜神明乞得豪家犀玉帶富貴家

【生】得了犀玉帶又到此何幹

【貼】特来叅聖訴衷懷

【生】既是如此為何失了此帶来也

【貼】奴家把他掛在僧伽欄楯之上不想忘失在此了如今特来尋覔

【生】尋覔得見広

【貼】尋覔不見徒興慨天果若失了呵我知他难逃不測灾

【生】你且不要啼哭那帶是卑人拾得在此

【貼】呀却是相公拾得

【生】我就交还是你原帶

【放】地下介

【貼】天此非相公度量寬洪那肯付还奴家似此深恩殺身难报

【生】憶多嬌犀

人間瞞天聞若常暗室虧心神目如電便是咫尺有神明極言心術不可壞意

心中脫然无一毫之芥帶便謂之慷慨

以財私與人謂之賂

玉帶。誰不愛。微生肯把心術壞。若使有虧心呵咫尺寧無神明在。娘行休怪。ㄟ ㄟ ㄟ此帶原封不改。【貼】君慷慨。奴托賴。寧辭稽首行再拜。隨時便覓愁顏改。恩深似海。ㄟ ㄟ ㄟ ㄟ使我不勝感戴。多蒙相公厚意奴家頓畱其一以表謝忱【生】說那里話俺這里斷然不受你自取回【閑黑麻】你親在縲絏。無由抵罪欵賂公門。全憑此帶。【貼】這个不妨請相公受了罷【生】我決不受。你休怪。若使我受了你的呵反已心慚逆天罪大。那貪夫小輩。臨財心便昧。我昨日就要还你今日到受你的我正大公平。初心怎改。【貼】財利迷心。人情世

言至近

謂首至地

當也

即还帶初心

論語曰見利思义不苟取意

否太二卦名否閉塞太通也否極而太来此則理數然也

公即三公卿有九卿羣大鼎也謂三公九卿調元贊化而鼎羣然

李詩曰天上白玉京十二楼五城翹首奎首也翹音橋

態。見利思義。于君無愧。奴有幸。蒙還帶。似此陰功。前程遠大【生】我功名尚不成就有甚広遠大前程【貼】功名可待。否極還復泰。奴家頓相公明日呵位列公卿。職司鼎羣。敢問相公上姓【生】卑人姓裴名度

【生】宝帶三條值百金【貼】百金難買濟人心

【生】念伊人命天来大【貼】知汝陰功海漾深【下】

第十齣玉帝褒裴

【外】【扮土地上】仙吏傳天語来從白玉京【淨】【丑】【扮鬼判】吾儕遠迎迓翹首望雲旌【外】上帝有詔焚香迎接【淨】【丑】理会得【外】【滴溜子】九雲旌。ㄟ ㄟ ㄟ降從上

九棘即九卿之位取其內赤心而外刺

書曰作善降之百祥作不善降之百殃

錙銖衡數也衡之所起為黍十黍之重曰絫十絫為銖錙八及也

黑犀白玉指所拾犀玉帶也草莽土芥視之輕意

邀福即求福也

玉成西銘曰貧賤憂戚庸玉女

台。八鸞旗。匕匕匕。來趨下界。玉匣上重匕華盖區〻一

裴度○玉帝之恩　九卿位　三公位

秀才皇恩寵賚。身居九棘位列三槐。【末】玉帝有詔就此宣讀玉帝詔曰

作善降祥所以示禽德之公作惡降殃所以昭討罪之法一施一報錙銖不差或予或奪毫髮不爽此朕所以為至平至直至公至正也適有香山寺土地申奏裴度秀才大即不汚見利思又特黑犀如草莽視白玉如土芥善脩于已而无邀福之心德施于人而无望報之意朕甚嘉之原其食祿本該餓死之鬼據其行止當作富貴之人朕特斡旋其素定之机易賤而為貴挽回其黜成之運变灾以為祥賜汝裴度秀才富貴双全福祿並進仕途悠遠德業寬洪震四海之声名為天下之輕重仍勅本境土地護衛其出入玉成其德罷俾不負朕旌善殫惡之意欽哉

【外淨丑】萬歲萬歲萬〻岁

【末】金匱棒來方下地玉音宣過又升天

【下外】

于成也

裴秀才還帶之事陰功甚大我昨日將此情申奏上帝今日故有此詔裴秀才好也

【外】作善有善報

【淨】天鑒良不錯

【丑】我勸世間人

【合】作善莫作惡

【並下】

第十一齣送帶贖罪

朱門謂富貴者之家以朱塗其門也

【意難忘】【貼】忍恥含羞向朱門乞帶。欲釋親囚。老天如保祐。便可遂人謀

廉不苟取也如水見其清秋毫毛至秋而末銳極其小也揔見其清廉之極虽秋毫之微而有

這三條宝帶奴家昨日失在香山寺中幸得裴秀才拾得慨然付还如今欲將此帶送與孔推府老爹爭柰他一廉如水秋毫无犯无門可入呀听得府前馮姐〻在他衙裡熟不免到他家去與他商議多少是好

【淨醉太平】花枝滿頭胭脂抹口。即君不獨

送帶贖罪

所不犯也

万福出水子成書凡卑幼壬尊

占風流。呀周娘子那里来（貼）奴家在家裡来（淨）你手中是何物（貼）是一條玉帶兩條犀帶（淨）將来何幹（貼）父親為事在獄奴家將此帶送與孔推府老爹求出父罪但无門可入来與姐〻商議（淨）老爹一錢不要斷然成不得（貼）既如此如何是好（淨）你不要憂煩孔老爹的奶〻金珠首飾件〻都有想沒有犀玉這兩件我與你把這帶送與孔奶〻央他方便一言庶可幹旋其事（貼）既如此就請姐姐引進（淨）又一件我在衙門中走慣了的門上並不計較只你却是个生人定然要問你只說是我妹子便了周妙子這里就是府門首且喜官府不在堂上我與你竟進去奶〻有請（醉太平）夫花落水流。鶯殘蝶瘦。綠窓多少抱深愁（淨）奶〻萬福（夫）呀這妙子姓誰（淨）是我妹子特来拜見奶〻（夫）呀是你妹子你姊妹兩个面貌全不厮像（淨）奶〻高見我和奶〻到像姊妹

長辰昏問起居婦人曰万福

金作贖刑言罪之輕者得以金贖也

魏顆嫁父妾后戰敗見老人結草以抗敵顆因勝夜夢老人曰我所嫁妾父也感尔不殉吾女故相報耳

兩个（夫）敢不是你的妹子（淨）不瞞奶〻說他是獄中周方正的女兒（夫）他來何幹（淨）他為父親在獄拿些東西在此欲央奶〻與老爹說个方便（夫）我家老爹一則不要百姓的財物二則不听妻子的言語說也徒然我且問你〻父親為甚事在獄（貼）啄木兒因爭鬧結寇仇。良善無辜陷作囚（夫）原來與人爭鬧起的事情這是甚麼東西（貼）這是三條宝帶這是美玉文犀。特携來。苦衷告求（夫）這帶我不受我聞唐朝律年老罪輕者金作贖刑你將此帶去贖罪則个（貼）明條此律果然有。奴家早把嚴親救奶〻既不受這帶又蒙指教呵（魏顆故事）此德終當結草酧（夫）居官久。產業優。宝翠金珠插滿頭。文犀美玉家中有。蒙尊賜。豈敢畱。而翁在獄（汝也）

而翁父也淡高曰必欲烹而翁幸分我一杯羹

孟嘗君因秦求解于王幸姬曰願得君白狐裘時裘以獻王客有主為狗盜者因入秦藏盜白裘以獻姬遂得什焉

淳于意有罪當刑无男有五女罵曰生女不生男緩急非有益其幼女緩索上書願贖父罪愛憫遂除肉刑

須當救（律中有此條例）管教雲開月明還依旧。（周娘子你心意到見差了）又何用田文狐白裘（孟嘗君）（淨）（周妳子）我在公門走。雖善筭。律內明條怎知剖。蒙囑託。與你死裡求生。那知清名幾玷醜。幸王章。有此恩宥。夫人又施仁不受。（你將此宝帶去救得父親出來呵）名與緹縈萬古流（淳于意女）（周妳子我和你謝了奶〻出去罷恐防老爹回來）（貼）多謝〻〻指教（夫）你回去早〻贖了父親的罪免使受獄中之苦（貼）承教〻〻（夫）黑犀來北海（貼）白玉產南山（淨）將此去贖罪（合）愁顏变咲顏臨江仙（謂薄書）（小生）愛殺廣寒宮（月宮也）獨冷。琴書自有餘情。吾曹案牘日營〻。鬧中

白屋謂貧賤時所居青編即青簡也
黃堂太府之称
孤独謂其老而无子也
欽恤即書所云欽哉〻〻唯刑之恤哉是也
書曰典其殺不辜寧失不經謂与其殺无罪寧全之而自受失刑之責
孫子傳曰三令而五申見詳明分令也

求僻靜。忙裡過平生。下官河東府孔推官是也連日迎接上司不得理事乃致文書積案說者盈庭正是白屋青編雖脫跡黃堂案牘尚勞形（外）（末）（淨）（丑）（上）（外）一朝失時將成鬼今日出頭始做人（淨）（丑）周方正你曉得你的女兒贖了你的罪広（外）我已曉得了（小生）周方正那張宗一告你打進大門而入特唐朝律令雖問一个孤犯死罪念你年老孤独情可哀矜況律令中有欽恤孤寡條例你女兒又將犀玉三帶來贖你罪我如今饒恕你罷左右的典他開了長板（五供養）權衡我秉若殺無辜寧失不經用刑須用恕況有金作刑先賢古聖所重無如人命秋毫如有枉吾心何忍折獄須知五申三令（外）民風不兢变詐多端情偽难明鼠牙併雀

詩曰誰謂雀无角何以穿我屋誰謂鼠无牙何以穿我墉
韓念曰但凡物不得其平則鳴見非好訟之意
莊周曰車轍中有鮒魚焉能以升斗之水而活之乎
先生腐艸謂螢光乃腐少所变成者
阿房賦綠雲擾〻梳曉鬟也

角各執一詞爭。愚民有幸〻得明公如鏡物鳴原有自為不得其平人得其平氣和心正（小生）你既贖了罪左右的着他答四十放出去（淨）（丑）（打介）（小生）趕出去

（外）垂死真如涸轍魚
（淨）已將心变寒灰后
（小）方春忽佈網羅除
（丑）豈料光生腐草餘（下）

第十二齣出獄謝裴

臨江仙貼愁裡綠鬟無暇憖香奩一任塵生。奴家昨日將宝帶已贖父親之罪聞知今日放出來不免到府前俟候則个呀爹上已來了（唐多令）黑白分明

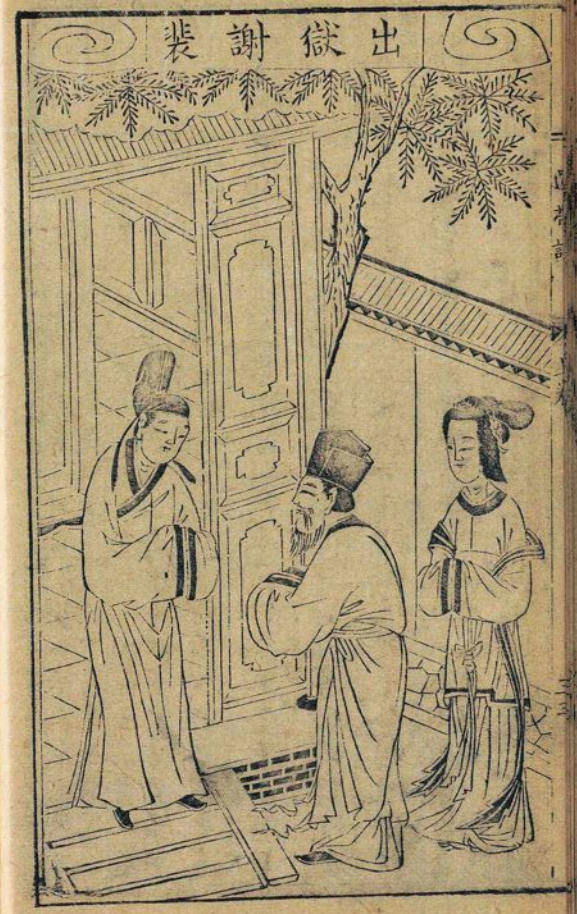
出獄謝裴

九及第者曰青雲得路又詩共躡青云梯
九卿夏后氏始制九卿太常卿太僕卿光祿卿衛尉卿大理卿鴻臚卿宗正卿廷尉卿司農卿是也
金榜登第也崔紹暴死後生見

休論輸與贏。孩兒我若不得你幾乎喪在獄中【貼】爹七若無裴度秀才雖有孩兒亦如死也【外】那裴度秀才却怎么【貼】孩兒因爹〻在獄乞得犀玉三帶不想忘失在香山寺中幸得裴秀才拾得既然付還今得幹旋其事【外】呀原來是如此【玉抱肚】吾深有幸。離牢獄。免遭重刑。裴秀才還帶之恩。料應他感格幽冥。【合】青雲有日（枕亘裴度）遠飛騰。一路功名到九卿。【貼】你身居陷穽。那時節。十死一生裴秀才。若不哀矜。今日裡必犯灾星。【合】願他金榜早題名。富貴悠長。福祿增【外】孩兒我和你明日親自往裴家拜謝他【貼】爹上正是如此明日就去【外】一葉扁舟海上過【貼】不知歷過幾風波【外】

宴間列榜書人姓名得相金榜其次銀榜 荆明詩閣徐璧三論又云松菊犹存三径既荒国家四面木由扉未詳云祯祥者福之兆妖孽者祸之前 漢宮帝祥尊元年金芝九茎產于函德殿時称異瑞 即君協宰新吕有丹芝五色上二枝生于便坐之室

花迎喜氣皆如笑。（貼）鳥識欢心亦解歌。（下）步蟾宮生休（見隱居意）（見操守不变意）誇松菊餘三徑。歷冰霜不改寒盟。玉蘭叢裡紫芝生。欣（快樂喜悦之門）慰衰門多慶。国家將興必有祯祥国家將亡必有妖孽我家庭中忽產灵芝九叟此乃祯祥之兆也雖然如此卑人十載灯窓素志未遂祯祥于我何加焉正是物端不如人端書香怎似名香（婦人之名）菊花新（指灵芝生于内庭故兆）旦。（吉）俄然異物產中庭。可咲裙釵未識名。五色瑞雲生休咎。又难前定。（奴家庭除之下忽產一物五色鮮明未審是何物也適在堂前又見雲霞燦爛旋迸遍亦未審有何吉兆也且去請問官人便知分晓官人萬福）（生）拜揖（旦）（所見有所疑當典識者办）請問官人。（官人請坐）生。識者不敢當。（旦）（行奴道来）紅納襖綠窓下。倦綉時偶顏開有何見。

過庭。只見藥欄外。花砌邊。百蘚併有一種灵根。基生九（形）莖驟見時。還疑雲朶生。（生）（這是灵芝甲人適纔見未）（旦）（百參）（盛工也）你看他五彩森森光耿耿。縱有册青手。昼不成。想應此種非凡卉。多只是祥符典瑞徵。（生）（如子這是灵芝）（旦）（不知是甚名）（生）吾曾記。藍田（善也）草是令名。（旦）（既云是藍田草元来也只是草木之類）（生）（這灵根。难將凡草（即商山即謝安故同）並（旦）（怎見得事）（生）典瑤草。結幽盟。煌煌然。照商嶺典玉樹作（吉也北也）比隣森森然滿庭。（今日生在我家啊）此固是休徵至。和氣應也應是天呈祥。地著灵。（旦）（莫不是妖孽）（生）（須知此种非妖孽）人

册青二色盛之飾也故称画工曰册青

藍田中即謝安廣植蘭桂于庭曰子弟聰俊如芝蘭玉樹使之生于庭階耳

商領生秦皆有四皓隱于商山株紫芝以歌故云

史云若烟非烟若雲非雲郁ㄴ紛ㄴ蕭索輪囷是謂慶雲亦曰景雲

有禎祥家必興（旦）這灵芝固是祥瑞奴家適来又見一物亦甚是奇異（生）你又見何物（旦）適遇盈堂前。風日晴。只見簾櫳外。紫氣騰〻（生）莫不是烟（旦）若烟非烟。氤氳籠日影。（生）莫不是霧（旦）若霧非霧。悠揚欲墮庭（生）以此觀之却原来是慶雲（旦）始見之。碧霄中。張華盖熟視之。猶疑是綵楼中。列綉屏。想應此物非妖氣。多只是祥符典瑞徵（生）吾聞道。朝廷上。有聖明。在天有慶雲現。在地有灵芝生（今日慶雲既現于我家灵芝又生于我家何也）莫不是我后昆多餘慶。還應我聖朝。協太平。（旦）這慶雲看来重〻疊〻好似那金枝玉葉（生）

白衣蒼狗杜詩天上浮雲如白衣斯須改变如蒼狗〻〻者以云之須刻变以也

三公位極人臣太師太保太傅是也

風燭謂年老人如風前之燭明滅未定也

宛如那玉葉金枝氤〻氳〻。豈是那白衣蒼狗形（旦）莫不是妖氣（生）須知此物非妖氣。人有禎祥家必興（本中庸来）霜天曉角（外）財輕羨重。盛德人傳頌。（貼）大器還應大用。斯人定作三公。（外）老夫周方正是也向在獄中幸得裴秀才付还犀玉三帶苟延這些〻殘喘孩兒我和你同到他家謝他一謝（貼）正是如此（行介）此間就是兒我和你竟自入去相公奴子拜揖（貼）相公奴子万福（生）（旦）公ㄴ奴子上姓（外）老夫周方正特来拜謝（生）你為何来謝（貼）此是奴家老父向時在獄深感相公付还犀玉三帶得以脫出牢獄苟延性命故此特来拜謝（生）瑣ㄴ小事何勞謝之（外）相公說那里話我前日在牢獄之中呵（四邊靜）殘生未滅如風燭。准擬罪难贖。

岁宋乃隆冬之時凋物之余而枯木得遇阳春則復生矣喻人在患难之際而得人之救護者正犹是焉

史記曰秦失其鹿天下共逐高才捷足者得之

真宗劝李文書中自有千鍾粟

豈料歲寒餘。陽春被枯木。(貼)(合)世情反覆。吏家暴酷。若不遇恩人。幾乎死牢獄。(生)求名爭利如逐鹿。輸他兩徤足。豪傑未遭時。明珠混魚目。(似珠非珠)(旦)(合)貪財苟祿。豈吾所欲。還帶理當然。何勞此匍匐。(音蒲白)(貼)多君不愛犀和玉。(措裝度)家尊受洪福。軀命不傷殘。非徒免羞辱。(外)(合)(前)(旦)書生自有千鍾粟。他平生賤犀玉。貧者士之常。斯言應未熟。(生)(合前)(外)踵門酧謝致慇懃。(生)他若相逢似故人。(貼)唯有感恩併積恨。(旦)萬年千載不成塵。(下)

第十三齣劉二勒債

范蠡佐越王报吳仇乃泛五湖隱居山澤畜五牸不數年而牛馬千頭富擬王公因自号為陶朱公故后之称富者必歸焉

普賢歎。(淨)前倉後庫有餘資。富比陶朱世所希。他每穿破衣。他每忍肚飢。我家錦綉膏粱山積起。(肥肉美谷)自家刘二官人聞喜城中第一个財主是也聞得古人云莫道家未成〻家子未生莫道家未敗〻家子未大你道我為何說此兩句我家姐夫裴秀才向日在香山寺中拾得宝帶三條價值百金等閑還了他人我笑他好痴呆如今要去科舉沒有盤纏他夫妻兩口沒処擺佈在家坐卧不安我好咲他如今沒人在此我肚子裡有一堆屎也捨不得窩在別人家坑裡。(梨花兒)我在人家吃酒。要窩屎。主人請我上茅厮。我且蘩〻忍着說道不要去了。一直熬到。自家坑厮裡。才吃得他家酒就窩还了他家屎有甚広利錢。(嗏)成家之子。一直富到底。(內)(叫介)刘二官人說得好說

管仲名夷吾相桓公伯諸侯論語曰管仲之器小哉

沽名釣譽言其矯為还帶之事以買廉潔之名釣不取之譽却不是出自本心也

科舉者以科目而舉人才也其制始于隋盛于唐

大比謂科舉之年三年大比與數之時也于此

得好（淨）呀被間壁人听見了好惶恐好ㄗㄗ（內叫）管仲之器小哉（淨）却為何（內叫）你如何說一堆屎也捨不得窩在別人家坑裡（淨）豈不聞成家之子惜糞如金敗家之子揮金如糞我姐夫裴秀才拾得宝帶三條價值百金等閑还了他人豈不是敗家之子還人宝帶只如戲沽名釣譽。沒便宜。如今科舉盤纏誰借你（唪）敗家之子。一直穷到底（末）隔墻須有耳窓外豈无人小子是裴秀才官人家裡一个使喚的名叫裴旺是也我家官人要赴京科舉欠少盤纏把兩件衣服典我到刘二官人処抵當些錢鈔適来听得他正在裡面咲我家官人如今既到這里不得不進去刘二官人拜揖（淨）裴旺你何来（末）小人在家裡来（淨）你到我家何幹（末）客小人告禀（剔銀灯）今秋是三年大比。我東人要上京科舉

合比閣族党州鄉之所校登書故曰大比

（淨）試期已到如何還沒有去（末）試期已迫沒盤費。（淨）沒盤費如何好（末）為此將這小物到二官人処當些盤費（淨）惹了我就要加一利錢（末）他情愿加一起利（淨）這是甚麼東西（末）這是兩件粗布旧衣。刘二官人望早發。休得故辞（淨）裴旺我还有些說話你且慢着我豪富。雖無比擬。姐夫姐姐你貧賤。我合當相濟。我曉得了（末）曉得甚麼（淨）他將衣来抵。非無意（末）你道有甚意来（淨）来討些人情回去。他不是把衣服来當錢把他来做个行頭来討些科舉人情我那得典你（末）我家官人並沒有此意（淨）這兩件粗布旧衣。你早拿去。休得待遲（末）二官人既不肯典小人小人告回（淨）正是如此你回去罷（末）人来求我易我去告人难

以物當與人而取还曰贖

估價估計也謂估計其價值多少

（淨）呀向年我姐〻將幾件首飾抵當在此至今不來取贖本利筭來無數了不免叫他轉來勒了他的卡他空手回去教他科舉也去不成裴旺轉來匕匕（末）呀刘二官人為何又叫轉來且住我家昔年當些〻首飾在此未曾取贖倘叫我轉去留下這衣服却怎生了我且寄在隣舍人家看他怎麼說（寄衣介）衣已寄下且去見他二官人你又叫我轉來怎的（淨）呀你的衣服那里去了（末）寄在人家了（淨）你快去拿來（末）為何（淨）我想起來你不曾當錢回去我姐夫與姐〻只說我沒些〻親情你快取來時值估價值一錢與你一錢值一兩與你一兩多〻拿些〻回去你面上也好看我面上也好看（末）既如此我去取來（取衣介）衣服在此（淨）這衣服我且取下听我道來向年間他要錢財使費。把首飾前來相抵。（末）在此幾年了（淨）筭來又是三年矣（末）可曾

以財物借人而收其利息曰本利

利者人情之所欲义者天理之所宜見利思义見不以人情之所欲而昧夫天理之所

还你些〻（淨）也何曾。還些〻本利。這兩件粗布旧衣。且留下。一起來贖取。（末）告官人。你休得要使勢。（淨）做財主的要使些〻勢（末）放私債。敢利上盤利（淨）你看這廝也会放刀（末）豈不聞礼記云臨財毋苟得又不聞孔子云見利思义你臨財苟得。不思義（淨）這廝誰與你論文（末）冷債負。何當勒取。（淨）冷債負不要还麼勒取了你的你去告來（末）這兩件粗布旧衣。誰敢把他來轉移。（淨）這奴才休得要无理快〻走出門去萬事皆休你若无理請你一頓大椿（末）（背云）自古道見幾而作我且含忍回去別作計較（末）莫向人前論有無。（淨）一枝樹上有榮枯（末）眼前計較非君子。（淨）財上分明大

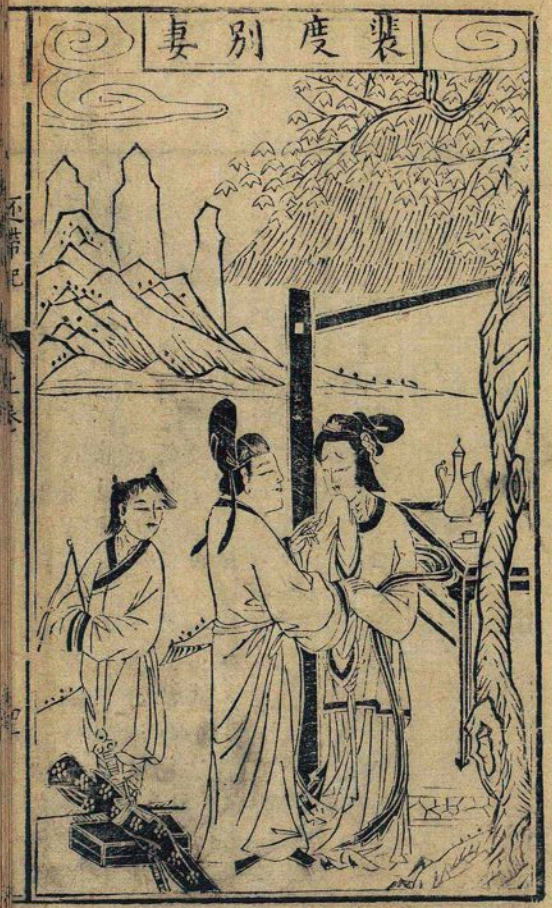

急〻風撞了慢郎中即你急他未急意

常將一句六方言也

丈夫（下）（丑）（上）常言道急〻風撞了慢郎中奴婢是裴旺的妻子我家官人奴子把兩件衣服教他到刘二官人家當些錢鈔去了半日不見回来如今又教我去候他呀那是我丈夫来了冤家〻裡望得眼穿你就沒些〻緊慢你（末）錢鈔〻〻這衣服被他勒可當得錢鈔広（丑）官人在家行李收拾完備只待你回来起程如今又是這般如何是好罢〻我頭上取下銀簪一对身上解下布裙一條另往別家去當些錢鈔打發他起程（末）既如此我去擺佈家来（末）忍恥含羞不是痴。（丑）只因貧乏被人欺（末）常將有日思無日。（丑）莫把無時作有時。

第十四齣裴度別妻

上圃大圃也易曰觀圃之光利用賓于王詩云豈曰无衣與子同袍易曰拔茅連茹吉謂君子連類而進之象如茅根也茅拔則連根而起故云

謁金門（旦）秋雨霽花樹忽生涼意。即欲覘光上國去。一悲還一喜（生）整頓書囊行李忽忽桂花天氣挈滑同袍趁帝里（合）茅茹連拔起。（末）（丑）蚤虎蚤班雉蚤骨知人知面不知心（生）（旦）裴旺你去當錢如何不來（末）當錢衣服被刘二官人勒穀旧帳了（生）（旦）這畜生好不仁只待你來就起程了（末）小的另自擺佈些在此請官人收下（生）（旦）這又是徒不豢且待你回來起程如何是好（末）（丑）這是奴婢頭上取下銀簪一对身上解下布裙一條典滑來的（生）罷罷這畜生不仁休要計較他你兩个且回避（末）（丑）莫信直中直須防仁不仁（下）（旦）槐雨曉來收白苧知秋匆匆又上帝王州（生）黃葉碧雲又兩地无限离愁（旦）老大未知休非好趁嗟只因暴著利名高（生）霹靂一声春當起東海鰲

頭（旦）官人你今日收拾行李赴京科舉奴家只愁你忻忻而去淹淹而來（生）娘子你說那里話尺墳之屈以求伸也卑人屈之以枉伸之必驟此去定有好音想不似前日（旦）你前科也是這樣說來四（丑）（丑）（合）幾度携書赴禮闈。不見你功成名遂。策勳樹業。人須是青歲。我怕你年齒上身來。年齒上身來。心灰懶。才疎澁。學問尤日退。（生）念昔淹淹下第歸。豈是我學疎之罪。策勳樹業。固當在青歲。却不道我未衰。却不道我未衰。朝而溫。暮而習。六經已融會。（旦）奴家因官人累科不第怕你意懶心灰才疎學廢今日見官人所言知你志氣方銳學問愈增可喜可喜（沉醉東風）所喜你。志氣未

頹當有日風雲際會。又恐你命蹇危。又恐你命蹇危。此心難遂。到其間枉然追悔。(合)思之可悲。怎禁涕淚。須是垂銀掛綠歸。(生)喜明時。文星聚奎。知此去高攀仙桂。轟轟烈烈震春雷。龍蛇拆隊。這只在今秋來歲。(合)富貴可推。且休墮淚。不駕高車誓不歸。(內叫)裴中立快〻起程我這裡等候已久(生)呀朋友在外面了起程罷(鷓鴣天)(旦)臨別牽衣兩淚垂。問郎何日是歸期。(生)棘闈較藝真難事。桂籍題名未可知。(生下)(旦)呀郎已去。妾難隨。鏡鸞釵鳳苦分離。西風匹馬行千里。渺〻雲山不可思。

遊子出門去　山妻淚不乾

蘭閨秋雨後　羅帳夜生寒

第二十二齣

(六么令)(生)摩肩接踵赴科場。多少英雄。志冲牛斗氣如虹。登虎榜。步蟾宮。吾儕聲價江山重。吾儕聲價江山重。(又)(小生)奇才有用。暫埋藏草莽叢中。秋風江上吐芙蓉。消必長。塞必通。書生未遇無憂恐。書生未遇無憂恐。(水

底魚〔淨〕七歲神童。今為白髮翁。老當益壯。一舉便成功。一舉便成功。〔又〕〔丑〕可笑蒙童。詩書都未通。也來科試。敗壞我門風。敗壞我門風。〔淨丑〕〔憶秦娥〕予忖度祖生朱許鞭先着〔小生〕鞭先着鞭先着雖累百做不如一鶚〔生〕途中勞咎須尋樂前村沽酒供清酌人無面善情誰作〔衆〕老兄拜揖拜揖〔丑淨〕二位老兄上姓〔生〕學生姓裴名度〔小生〕學生姓高名魁〔丑淨〕不審二位何往〔生小生〕赴京科舉二位老兄上姓〔淨〕學生姓施名神童就是學生惶恐惶恐〔丑〕小子姓錢名科中叫作錢名中〔淨〕呀前科中了今日又來作甚麼〔丑〕小子雖叫前科中只因前科不中如今又改了一姓〔衆〕改了何姓〔丑〕改了姓金叫作金科中惶恐惶恐〔生小生〕都是赴京科舉好〻〔淨丑〕裴兄

有其父又有其子即楊子所謂石奮石建父子之美无是父无是子之意

芸窓云香少也取以辟蠹故云雪冷即孫康冬月无油尝取雪以照讀意

走幾科了〔生〕學生走三科了施兄走幾科了〔淨〕不要說起一連走十八科了〔生〕〔小生〕你多少年紀了〔淨〕李生今年五十歩了〔生〕〔小生〕呀你說走十八科了十科該三十年八科又是三八二十四年總該五十四年你年有五十歩到走了五十四年科李你休得說謊〔淨〕你不知道有个緣故李生父親是个科李老儒他懷我在腹中走了十科我自家走了八科却不是十八科〔生〕〔小生〕那有這說話大凡人都是父母腹中生下的〔淨〕你差了人都是父母生下的你不聞有其父必有其子〔生〕〔小生〕休說閑話請行程便了〔生〕〔皂羅袍〕莫謂毛錐無用。向文場一掃。早奏奇功。春雷激烈躍蛟龍朝陽和煦鳴鸞鳳〔合〕芸窓雪冷雲鵬路通。瓊林春宴。金蓮夜送清朝名器非虛擁。〔小生〕

指毛

詩鳳凰鳴矣於彼朝陽

蘇東坡故事

鵬大鳥謂及第曰云路鵬程朝廷賜宴及第人謂瓊林宴東坡為翰林李士上夜召对因令徹御前金蓮燭送歸院舜目有重瞳故後之称君亦曰重瞳空伺边孝先曰腰便〻五経笥韓愈曰伯樂一过驥北而馬群遂空鵷之行有序故百官班列曰鵷班

吾輩朋儕晁董定高扳仙桂穩步蟾宮三年力學有余功一肩行李無多重（合）惟啚貴顯食祿萬鍾還期清要置身九重時〻献納承天寵（淨）將相從来無種看登庸廊廟日侍重瞳御厨自有紫駞峰青芻莫恋黃虀甕（合）性質懵董六經頗通腹非空笥三冬足用文章落筆如泉湧（丑）藻思腹中騰湧想棘闈文戰誰敵詞鋒管教驥北馬群空行看天上鵷班擁合青氊寂寞休嗟命穷雲霄騰路忽覺運通奇才畢竟為梁棟

（生）劍氣冲天星斗寒（小）為官容易讀書難（淨）不顧文章中天下（丑）但顧文章中試官

第十六齣米送裴宅

（一剪梅）（旦）蘭閨夜靜對銀釭人在紗窗月在紗窗人依孤影月無光人也凄凉月也凄凉（一江風）洗殘粧更漏傳初箭月出仙人掌（當此時正在灯前與朋友相資講何日被金章歸来耀故鄉但只恐書生未有鳶肩

銀釭蘭房之灯又東坡詞云孤灯照銀釭淚点戒殘粧

鳶肩漢馬援字文淵相者謂曰

以有鶴背分里封侯之相又馬周鳶肩火色三上而相唐帝

同排兒名綴就成歌亦好

記曰衣裳綻裂紉箴請補綴

記称晏子豚肩不掩豆

相。【淨丑】【唱山歌科】好姐〻在銷金帳裡訴衷情。風流子。（排兒名）（亦排名）（排名）

在高陽台上駐了馬兒听。両個人念金字經。双声子。懶（排名）

叠眉個紅娘子听滑賣花声。匕匕匕匕憶秦娥。頭插（排名）

菊花新。立在傍粧台上。點絳唇。脫下紅衲襖。沽美酒称（排名）

人心同。醉王楼春【一江風】日夜。浣〻荒郭人声静。戕處

鳴簫擴（乱也）傍柴門（編柴為門）小犬嘮〻（犬声）听。兼吟風响補綴（音贅）旧衣裳。

剪刀怯夜霜。這衣裳何滑到郎身上。【不是路】【外】【扮周方】

【正上】升（十合為升）斗黄粱（米也）瓚〻豚（肉也）肩不掩筐（竹器）【貼】同持上裴家宅裡

米送裴宅

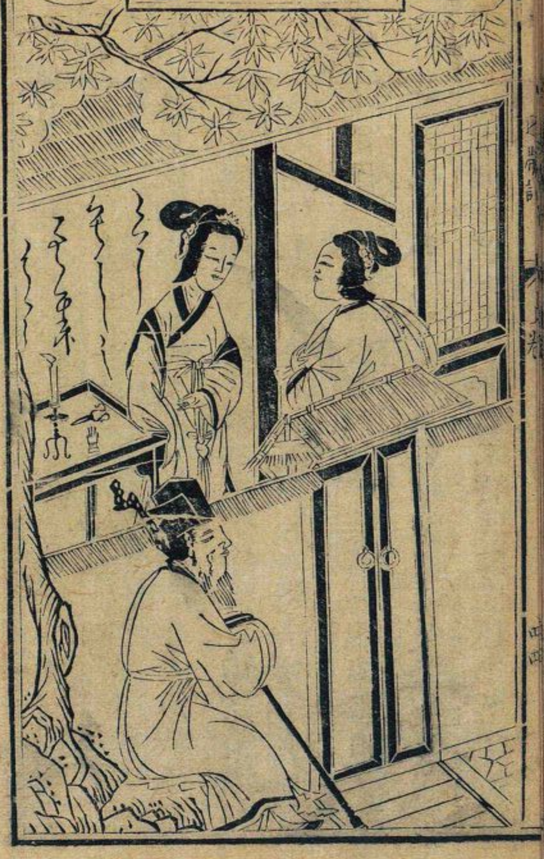

玉趾称其足如玉之貴也左傳齊孝公伐魯公使展喜犒師曰寡君聞君親舉玉趾將辱于敝邑使臣下犒執

問行藏。孩兒我和你拿這米肉去看裴姊子此間就是他門首了你自家敲門進去罷（貼）爹〻為何不進去（外）孩兒你不曉得他是女娘行。老夫黑夜难同往。我在那壁廂待你出來同回去（貼）曉如此休得去遠了（外）不去我只在東隣草舍旁。（下貼）裴姊子開門〻〻（旦）我心驚恍。不知那個敲門响。（貼）有人相訪。（旦）相似周姊子声音待我開門看着呀果是周娘。向晚何由顧草房。（貼）裴姊子你家相公又出去了奴家恐你寂寞來相望。（旦）為何日裡不來（貼）只因日裡有穷忙（旦）冷門墻。何勞玉趾親臨降。這是何物（貼）這是一隻豚蹄。米一囊。（旦）多謝〻〻我心中想。女流誰似你。能倜儻（貼）不勞

（見不去遠意）（故）（首踢倘）

事饔飧熟食也朝曰饔夕曰飧

寂寞恨更長唯不知故忘却

斗星七參星三斗轉參橫則月落而天將曙矣

自称父曰家尊

饔獎。〻〻〻〻。（解）三醒（旦）念家貧饔飧缺曠。叩門墻。惠我膏粱裙釵女流。誰看顧。這恩德。怎能忘。（貼合）一宵清話深有些。更喜風透簾櫳。月到窗。同相賞。〻〻〻。不知寂寞忘却更長。（貼）喜秋宵神清氣爽。重畱連。謾剔銀釭。人生離多相會少。且休說。整歸裝。（旦合）才郎挾策遊上苑。顧得他昼錦輝煌。榮故鄉。開窗望。〻〻〻。見參橫樹影。月轉西廊。（外）閨中人未宿城上鼓頻催我家女兒進去多時為何还不出來待我隔墻叫一声孩兒更深夜靜了回家去罷（貼）我就來了（旦）那是何人（貼）是奴家父親（旦）既是令尊何不進來

（肥肉美谷）（音雍音孫）（点秋夜之景可樂）（閨房灯）（指裴度詩也書策）（亘其榮歸故里）

故孫人父曰令尊

梁灝中狀元謝表
皓首穷經少伏生之八歩
登進也庸用也
書曰齊牛三十登庸即相堯

貼夜間不穩便奴家就此告別了餘文旦念穷荒。勞尊隆。貼裴奶子說那里話

反来攪擾一黃昏（音紋統）貼別介外孩兒你来了亥我和你急ㄟ回家

趂月光（趂也）下旦這周奶子因我丈夫不在家特来看我且又有米肉之惠此情此意甚美甚佳

詩

正是飢中得一口　勝似飽中得一斗

周娘先得我之心　明日辰飡今已有下

第十七齣衆朋就相

翠地錦鐺（儒者之服）生青衫未得換緋袍白首穷經豈憚勞。胸中（貴者之服）（怕）

豪氣未全消。白屋登庸遊聖朝（辰戌之屋）（天子之朝）卑人且喜昨日到京行館已定且往街坊上尋

太山天下之高山性理曰孟子太山岩ㄟ之気象

唐盧肇黃頗皆宜春人同李郡守独餞頗明年肇狀元及第焉即守接甚厚延肇觀競渡詩曰向道是花君不信果然奪得錦標回

神童詩天子重英豪文章教尔曹万般皆下品唯有讀書高

幾个朋友相講一講多少是好呀前面一个朋友来了不知是誰（謂少年豪傑）（高大兒）

濤。天下英才屬我曹。岩ㄟ氣象太山高。定擬龍頭奪錦（唐盧肇故事）

標。裴兄拜揖（生）高兄拜揖（合）向日承教ㄟㄟ（小生）前面来的好似施兄一般（輩也）字字双（淨）

聖朝天子重英豪有道。常把文章教尔曹待要思量唯（即所謂筆掃千軍）

有讀書高。怕考。我有一管筆如刀。絕妙（小生）施兄你神童詩爛熟

（淨）學生自幼聰明人都道我是神童那有神童不通些神童詩（小生）裴兄在此休得乱說（淨）可請

相見裴兄拜揖（生）施兄拜揖（淨）向日途中言語放蕩休怪休怪（生）（小生）不敢不敢（淨）二兄好気

色今年必中（生）（小生）惶恐ㄟㄟ（淨）又一件只怕你肚中沒氣色（生）（小生）施兄你也好気

麻衣大仙有相書行于世

色（淨）學生不唯臉中好氣色肚中氣色又好（生）小生今年高中无疑（淨）論學生的人品學問固當中但不知造化何如我三人在此可請个相士来講一講何如（生）小生這也使得（淨）不知有誰相得好（生）敝縣有个孫秋壑聞他寄寓在此処此人麻衣相最高相人屢〻有驗（淨）既如此就去請他来講一講（合）穿長街過短巷不進棊房不入酒肆孫秋壑先生在家庄（丑）那个来了〻ヒヒ（字字）

（双）頭頂方巾腰束絛。氣傲。麻衣相法我獨高。玄妙。不曾說謊半分毫。实告。相錢一個也不饒。定要。列位相公拜揖（合）秋壑先生拜揖（生）學生向昔曾勞鑑过了此二位老兄特来求鑑（丑）呀這相公是誰小子到失記了（生）李生就是裴度（丑）呀你就是裴相公好古怪ヒヒヒ（生）為何（丑）小子前番相相公本該餓死如今的相貌

孟子曰野有餓莩
論語曰堂〻乎張也
神魚比人云魚雖未成龙亦有神故云
淮南子曰禹鑿龙門
綠罗袍凡及第者于唱名謝恩后脫白襴加綠袍焉故云
鯫生漢書謂小人也沛公鯫生說我拒関中毋納諸侯

比向時全然不同了（生）怎見得不同（玉美蓉）（丑）當初如餓莩今变作堂堂貌使區〻驚異。可是運来時到。（生）今科何如（丑）神魚已有飛騰勢不怕龍門萬丈高。登樞要。當只在早晚。請君家。早安排裁剪綠羅袍。（生）青雲萬里遥一蹴安能到。况當今天下。賢才多少。（丑）龍門一躍斷然无疑（生）鯫生但好潛淵底。敢向龍門犯海濤。小生（淨丑）又不必太濫（生）我雖不肖。豈不知分量。但只愁棘闈文戰又徒勞（丑）裴相公不必憂煩你今科高掇前程万里直至宰相地位裴相公我相你必有陰德以致如此（淨）這老先生好沒分曉人有好相一定富貴那在乎陰

列子云龙伯之国有六人一釣而連六鰲

蝸小螺也莊子戴晉人曰有国于蝸之左角曰觸氏国于蝸之右角曰蠻氏相與爭地而戰伏尸數万逐北旬有五日而后反故而爭者小曰蝸角虛名

德（丑）相公人的相雖是生成的骨格還是陰德要緊假如人有好相若無陰德連那好相都不准了假如人雖無好相若有陰德去後自有好処以此觀之還是陰德要緊（生）承教承教（丑）此位相公我相他忘氣甚高（小生）心懷釣海鰲（喻）（第意）（丑）讀書幾年了（小生）總角遊學校（丑）相你連科不得意了（小生）每秋闈下第（言讀書之苦）（不中）見憎妻嫂（丑）你讀書也无味了何不弃下功名罷（小生）鷄鳴滋味非不識（音蛙）蝸角虛名未忍拋（丑）正是吃之无味弃之有餘相公我方教你弃下功名是試你志氣何如还當極力圖之（小生）多承教倘終身不遇深幸負朝廷作養此英豪（丑）相公不必憂煩今科必中无疑此一位相公連科也不得意（淨）科場走数遭（次）鬚髮都白了（老意）（丑）鬚髮都白人品

齊威王言一人禽三年不飛一飛冲天

無賽（淨）論我這人呵豈無福戴個烏紗官帽（丑）人品固好敢是你腹中无物（音帳）（淨）我撐腸拄腹學問飽（丑）學問固飽敢是你笔力不濟（淨）我疊嶂層（音單羽）峦筆勢高（丑）筆勢雖高你年紀已老大了（淨）吾雖老這一双健翮（刻也）久不飛一飛直透碧雲霄（丑）相公你自家說了許多好処不待小子相了（淨）這先生没分曉他兩个都許中偏有我不許一句怎么這等（丑）相公不必吃惱依你方才說来一定高中七七（淨）我這等的秀才那有不中（生）（小生）我三人在此你怎么人許中（丑）相公你又差了那見笑會的與看相的見了秀才不許他中的你不見這相公小子畧說遲了些他就吃惱起来（生）（小生）（淨）曉如此特来尋你做甚（丑）小子當以实告裴相公有十二分中此一位相公有八分中此一位相公有三

吳周諭言刘備蛟龍得云雨豈是池中物
記曰儒有席上之珍以待聘

禹門即淮南子所謂禹鑿龍門是也故及第詩禹門三級浪平地一声雷
吳剛斧仙有此謫今月中故佳隨砍隨滿
鵬大鳥也摶風

分中小子不敢乱道（淨）你快走快走莫討我打

（淨）俗眼何曾識貴人（丑）貴人未辨假和真

（生）誰言龍是池中物（小）須信儒為席上珍（下）

第十八齣棘闈考試

【清江引】【末】【扮院子上】科場地接青雲路。書生每爭獨步龍躍禹門雷。桂砍吳剛斧。絕顯善人心。天不負。天下奇才子千里赴秋期北海鵬摶日南山豹变時小人是科場中一个院子在此同候試官出来道优未了試官早上（外）儒林素號文章府。出来的無空肚。風月旧襟懷。錦綉新

而上九万里瑜中慈列女傳曰玄翁隱于南山七日不下食者歘以凌其衣毛而成文章也

唐張鷟八以制舉皆甲第員半千稱鷟文辭优贍載万選而万中

王子皇謂天皇也地皇皇皇也此皆今无傳矣五帝伏羲神農黃帝堯舜皇也代義神農黃帝三無傳今唯堯舜

詞賦下官受了朝廷恩命浮做試官選賢才輔国家岳報補院子各府州縣舉子都在貢院門外耿齊一同進見不可恭前落后（生）爭名奪利如狼虎論吾才遭嫉妬一逆利名途此意誰復顧只畜荣父母顯妻子光門户小生朝来一陣槐花雨作新凉消餘暑称我入科場罵出驚人句但只恐青錢選难遭遇（裴兄）（生）（高兄）（淨）

杜詩句不驚人死不休

屈秋試肯必中意

三皇之書五帝之書多也

三墳五典書無数都包在吾胸臆出口便成章落笔如神助你看我心中快活呵自不知足而踊手而舞（裴兄）（高）（生）（小生）

木函子来古文讀書破萬卷下笔知有神兄拜揖兄拜揖

施兄你這一起本子少拜揖（末）待我通报老爹（貫介）（擧子齐在門外不敢擅入）（外）（進来）（末）

一典在焉

高明天之本体厥普天之实用共工氏共工氏與祝融戰不勝因怒觸不周山折柱天缺女蝸氏煉石以補之青泇泇似云而非云色青故云青泇地乃阴阳之气结成重浊而下沉者故云說者謂天依于地地附于天故

（合）老大人拜揖（外）我朝以詞賦設科取士前場要做詞一篇後場要做賦一篇不許交頭接耳言者打出貢院（合）領（外）各記卷面上字號（生）學生是第一號（小生）學生是第二號（淨）學生是第三號請出題目（外）且祀天地人三才分作三題一號咏天二號咏地三號咏人次第納卷不可錯亂（生）李生一號咏天女媧補天森羅萬象都遮護高而明周而普無墜亦須要有缺吾能補借青漢作階梯當獨步（送卷）（外）此篇規模宏大深有宰輔器量（小生）李生二號咏地二国名重濁大塊今犹古典當為朝廷得人貨也音号昊天相依附不必辨齊秦何用分燕楚須要識普天下皆王土（送卷）（外）此篇規模大道天下一統处立意尤高（淨）李生是三號咏人紛紛

山與昊天相依附如陌路若與已不相干意

孟子註明堂王者所居以出政令之所也淇園嶰峪瀟湘皆三地名並出竹處也伯夔舜臣典樂律呂皆樂器律十二截竹五箇

各自開門戶。原其初同一祖。不念我同胞相逢如陌路

有一等。殘忍的如狼虎。（送卷外）此篇頗知四家一家之理其中憂民之意隱然露出言外（末）前場已畢（外）前場既畢后場題目把松竹梅三交分作三題一號咏松二號咏竹三號咏梅

（生）學生一號咏松 峥嵘玉骨蒼皮護。不怕他霜雪

姤。風月走虬龍。黛色含烟霧。若遇大匠手。便可作明堂

柱。（外）好ㄟ下官就是大匠手便把你做明堂柱（小生）學生二號咏竹 淇園嶰峪瀟湘

浦。森ㄟ何勝數。風起月明中。渾訝青鸞舞。若遇伯夔氏。

截將來調律呂。（外）好ㄟ下官就是伯夔氏便把你來調律呂（淨）李生是三號咏梅 南

以即五音阳六為律阴六為呂

三餘冬者岁之余夜者日之余阴雨者昔之餘

枝雪後春光露。瓊瑤姿。誇清素。月來瘦影橫。風過寒香

度。後來時。結個青ㄟ子。酸如醋。（外）看此篇到好咲說出酸風味異哉真異哉

（淨）隨你口如蜜也從酸过來（外）二場已畢第三場再把雪月風分作三題各去暗做來（衆）遞卷

（介外）三場皆畢中者不中者批語已見大意再加參看以定名次明早揭榜便有分付（下）

（生）灯窓十載惜三餘（小）身上青雲志不虛

（淨）分明有個朝天路（末）何事男兒不讀書（下）

第十九齣衆朋看榜

（生）列位老兄科場中幸苦了（小生）裴老兄且喜且喜（淨）二位老兄年ㄟ的試官不是這等唯有今

藍関在潮陽界韓愈貶潮陽詩雪擁藍関馬不前

天河色白如銀故曰銀河

姮娥昇晏昇得不死藥于西王母其妻竊之以薄月窟是爲姮

年的試官不好【生】【小生】怎麼不好【淨】老兄上科的試官不要做第三場今年的試官不知怎麼又要做第三場如今他把卷子弥封在內不知裴兄的雪怎麼做【生】李生到忘了【淨】老兄不必太謙願聞

願聞【生】黃鶯兒遍地撒瓊瑤（指雪）舞長空蝶翅飄白茫茫占斷藍関道（地名）銀鋪小橋玉粧破窰望江天滿目梨花落（言似梨花落）【合】剪鵝毛山童來報壓折老梅稍（便含有調鼎之意）【淨】高兄的月怎麼做【小生】踈影蕩銀河（天河）揚清光映碧波（指水）玉鉤斜掛冰輪墮（指上弦下弦言之）到黃昏望他向中秋賞他江湖常伴漁翁卧【合】問姮娥分明似鏡誰下（月中美人也）（便含有）苦工磨（攀月窟意）【淨】二位老兄俱做得絕妙【生】惶恐匕匕施兄的風怎麼做【淨】李生的做得也有些

娥

咏風詩云就樹揮將紅葉去入山推出白雲來

曲礼謂孝子之事親必昏定而晨省故父在外則定省之仪曠

意思也念匕請教于二兄無影又無踪捲楊花西復東江湖常把扁舟送（舟也）飄黃葉舞空推白雲出峰過園林乱擺花枝動【合】吼青松穿簾入戶銀燭影搖紅（言風吹燭有影）【生】【小生】老兄所作甚妙高中无疑呀遠遠望見一簇人馬想是掛榜了同去一看【看介】【淨】裴兄中第一名高兄中第二名李生中三名【合】且喜三人俱中可換衣服同赴瓊林宴去正是十年窓下無人問一舉成名天下知【並下】

第二十齣裴寄家書

霜天曉角【末】離鄉別井裘敝風烟冷父曠親闈定省難（指父母事親之礼）

除老朱樓之父御史官名掌邦国都鄙及万民所以提綱振紀端肅内外者漢朱博為御史大夫府中列栢樹常有野烏數千棲其上朝去而暮集故名烏台

雪案孫康家貧冬月无油常映雪讀書故云

螢窗車徵家貧夏月无油常取螢照讀故云

豸冠御史所戴纓冠繫也

成孝子之名。小子姓歐陽名洪範河東聞喜人氏常在京做些買賣且喜我鄉裡有个裴中立秀才累科不第今年高擬就除御史之職小子今日要回去雖不與他面善倘他要附寄家信趂便與他帶去却不是好不免竟自前去正是

畱心叙鄉曲俛首問烏台

讀書所坐之粘

【生】除書一領台憲皆新政。

言受官帶之書御史職

旧館青氊未冷端公昨是書生。雪案螢窗攻笔硯一脉書香挽轉貧和賤新頂豸冠纓角变鏡中頭影驚相見御史從来司諍諛動地搖山鬼魅魂驚戰莫負古人称鉄面須知牢把台綱憲下官上承天地洪庥下賴祖宗余慶忝登進士之科叨受御史之職綉車驄馬攬臺憲之紀綱象簡豸冠為朝廷之耳目此則榮華之至也但念妻子在家体之所餙者荊布口之所哺者糟糠夫既榮華妻犹貧賤吾何忍也彼豈堪哉只因水遠山遥所以魚沉鴈杳下官欲寫家書一封着人賫去請我妻子到京同享榮華多少是

裴寄家書

獅劍不離權將時号為鐵面御史

漢桓典為侍御史乘驄馬京師語曰寧上且止驄馬御史

驄馬御史衣繡持斧威振州郡

魚鼎魚鼎名以猪東海有之其皮皆二孔文暢下死青軒車也將魚皮以飾車也故曰魚軒

好左右何在

淨 夜伴莲頭襤褸婦朝隨鉄面繡衣郎馬前叱喝人皆避爭羨吾儕独占強老爹有何分付

生 取紙笔過来我寫一

淨 領劄旨紙筆在此

生 寫介

蛮牌令 寒封家書就着你送去

福。即仕籍

淨 家有餘慶桂籍忝題名昨拜聖恩為爹史此任信非輕。

即桓典故事

生 望玉驄人皆退避懼綉斧誰敢横行。此書一見望魚軒之後阿

即帝王都

婦車也

末 隨臨鳳城使一家同享恩荣。書已寫完待我弥封停當著你齎去

末上 接

憲府通名姓身寄鄉關達信音此間正是裴大人門首未敢竟入待我咳嗽一声

淨 你是甚人

末 是老爹鄉里

淨 啓老爹有一个鄉里在門首未敢擅入

生 既是鄉里請他進来

淨 請進来

末 鄉尊大人拜揖

生 鄉友拜揖請坐

末 大人請坐

生 鄉友上姓

末 歐陽是吾姓。

論語賜不受命而貨殖焉王孫賈之母謂賈曰汝朝出而晚來則吾倚門而望坎坷外有毋在皆曰倚門之望

荆布漢梁鴻之妻孟光德行甚高捨配不嫁曰欲得如操如梁鳴者鴻遂娶之守清貧常荆釵布裙

魚書陳勝以用帛書成墨字置魚腹中令賣之買者烹之乃得

生 尊名

末 洪範是吾名。

生 家住那里

末 家住河東聞喜縣。

生 到此望帰意白頭

末 何幹末因貨殖到京城。

生 家中有甚亥人

末 念倚門垂白老母整

賢財生殖也

生 歲皆程

末 急忙忙即時起程指日間便歸裝歇慰歡情。

生 小子在此日夜思家大人到不思家

生 雖然念鄉井官守在京城

以官為守落

荆布山妻懸望眼。

陳勝故事

末 語淚先零

蘇武故事

末 大人既想家里曾有書回去亥

生 柰山長魚書未達。況天遠雁札難憑

末 若有家書就共小子附去

生 正歇著人費去既如此却好謹封緘煩君寄行寸心中庶可安寧。煩鄉尊称之詞

自謙之詞

即所謂一帛家書感

末 途路須要謹慎

末 卑人領嚴令尊相鑒愚情一紙千金真不

書雁札漢蘇武陷匈奴〻〻詐言武死漢使曰我天子上休射一雁得武書云云沉浮殷洪喬為豫章守歸人寄以書百封至石頭澤悉投水中曰沉者沉浮者浮殷洪喬不為人作置書驛故今寄書勿沉浮

万金意言

忝休視作一毛輕。吾聞人附書信不可拆開沉滯既不可開拆竊視。又馬敢沉浮不行。小子到府把此書投下夫人呵他覷封緘。應無怒驚。

洪喬故事

（生）却為何末（末）見平安兩字分明。（生）鄉友多承枉顧又勞附書我當備盃盤典鄉友餞行（末）感謝鄉尊大人的盛意只是小子去促不得奉命就此告別（生）既如此相贈白金一兩以為路資（末）多謝了

（生）官情羈思獨凄〻　烟郭遥聞向晚雞

（末）只恐匆〻說不尽　一封書寄数行題

上卷終

長樂鄭振鐸藏書