任風塵中點出臺傑

真是真是

既備禮歲時伏臘婦道甚脩治家嚴整極爲親所眷向後數歲生父母偕歿與娃持孝甚至有靈芝產於倚廬一穗三秀本道上聞又有白燕數十巢其層甍天子異之寵錫加等終制累遷清顯之任十年間至數郡娃封汧國夫人有四子皆爲大官其卑者猶爲太原尹弟兄姻媾皆甲門內外隆盛莫之與京嗟乎侶蕩之姬節行如此雖古先烈女不能踰也焉得不爲之嘆息哉余伯祖嘗牧晉州轉戶部爲水陸運使三任皆與生爲代故諳詳其事貞元中余與隴西李公佐話婦人操烈之品格因遂述汧國之事公佐撫掌嘆聽命余爲傳乃握管濡翰疏而存之時乙亥歲秋八月太原白行簡云

終

述亞仙無答言詞者好餘未免煩冒不合宜

鬥鐫陳眉公先生批評繡襦記卷之上

潭陽儆韋　蕭鳴盛　校

雲間眉公陳繼儒評　一齋敬止　余文熙　閱

書林慶雲　蕭騰鴻　梓

第一齣　傳奇綱領

不即不離鏡中花水中月

鳳凰閣（末唱）嗟蝶夢香沉渾如翠幄迷酣一片桃花萬可恨狂風妬雨戒煞情薄盡把韶華送却○楊花無奈是處穿簾透幙豈知人意正蕭索傷心也這般愁沒處安脚桂子黃時蓮花落（問內科後房子弟今日演甚麼傳奇）（內應科）鄭元和李亞仙繡襦記（末云）待小子點綴幾句便見全傳

沁園春（末唱）鄭子元和滎陽人氏雋朗超群應長安鄉試李娃眷戀追

歡買笑暮雨朝雲忽爾囊空李娘計遣略賺東西怨莫伸遭磨折殘生幾喪進退無門貧寒徹骨傷神嘆饑吻號猿衣結鶉幸逢娃痛惜繡襦護體乳酥滋胃復振精神剔目勸學登科參軍之任父子萍逢訴此因行婚禮重諧伉儷天寵沐殊恩

鄭元和長安鄉試　賈二媽竹林投計

樂道德鄰亭執伐　李亞仙劍門匹配

第二齣　正學求君

【滿庭芳】外　學冠天人望隆山斗蟬聯簪組傳芳官居刺史風化重綱當所喜民安物阜聽絃歌盈耳洋洋慮忠藎毋慚尸素竭悃報君王

專城千里保無危撫字黔黎得所宜訟簡化行無個事自公退食儘委蛇下官姓鄭名儋乃桓公之後家世累振於滎陽時望頗崇於朝野官居刺史任蒞常州夫人虞氏相夫有雎鳩之風孩兒元和肖父無豚犬之誚今年正當大比欲着孩兒應試未知夫人意下如何言之未盡夫人已來

豚犬對雎鳩亦的

【菊花新】夫　牙籤萬軸繞芸窗教子須當有義方丹桂孕天香早趁京飈飄蕩

相見科外云夫人孩兒年幾長大學問亦已充足今當大比欲着他去科舉你意下何如夫云相公自古道幼而學壯而行孩兒學業既優正該着他去當得一官半職也顯平昔訓子之功外云夫人言之有理且喚來興出來試問孩兒近日立志若何以決行止來興那裡丑云[illegible]來興叩頭外云我且問你大相公近日在學中勤惰如何丑云大相公一向[illegible]志雲程鶯背埋頭雪案螢窗手不釋卷口不絕吟筆落驚風雨詩成泣鬼神文章光焰度量汪洋外云我要着他去科舉可去得麼丑云大相公要去科舉必定是禹門三汲浪平地一聲雷外云你去請大相公出來丑請科

來興較能識好人

【前腔】生　儒家樹德有餘芳一脉書香后胤昌庭訓敢遺忘學禮學詩為上

見科外云孩兒讀書學問本欲開心明物不可不務實學惟事虛文不宜徒恃能文而凌忽長者有一於此是自淪於不告焉

[illegible]

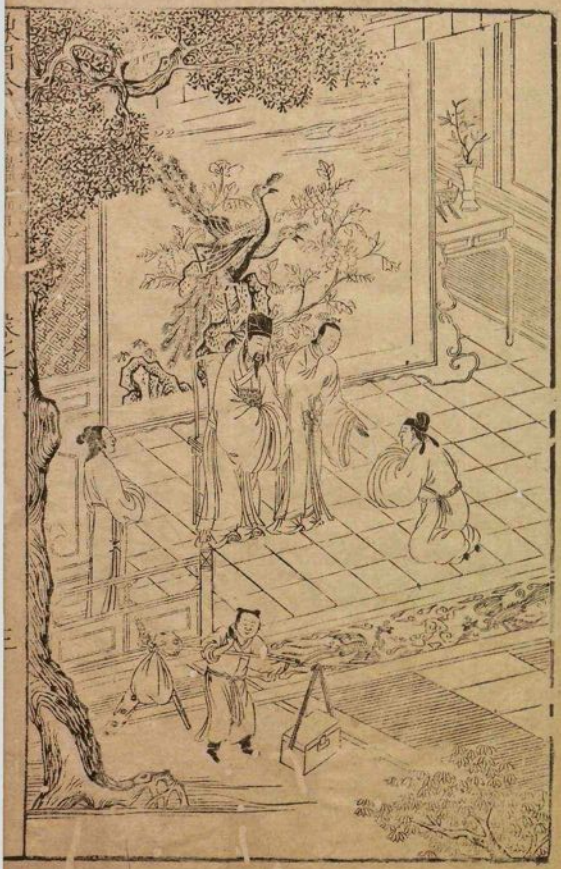

劉素明鐫

能成成你功不可知此生云講罰
參參古今之學者何爲賢不肖

榴花泣（末）論古之學者所學甚精詳知本末重綱常彬彬文質好行藏看先行孝弟餘力學文章（我見）晨昏激昂務乾乾惕勵心收放。教先賢入室升堂淑諸人鑿辭懸梁

前腔（貼）當閭得從來白屋出朝郎榮妻顯祖名楊汝當勵志繼書香早把皇猷黼黻步武位崇鄉（生）嘉言敢忘喜雪看路終須上鳳凰

（解曉之後）

驩奪擬朝陽鳥鵲情恐終難表（末上云）白家換名宗祿乃鄭相公乳母之婿有事走報已到衙門不免徑入宗祿即頭（外云）呀宗祿你在家管事爲何來此（末云）今朝廷開科取士本府把大相公名字申報京兆尹去了日來催促起程小人特來報知（外云）夫人可喜可喜我且要着他去科舉本府已將孩兒名字申報去了（貼云）相公孩兒學問雖是有成只是途路風霜不慣得一人陪伴他去纔好（外云）夫人這個容易此間學中有科舉的秀才待我聘一人與孩兒同去（貼云）此間秀才與榮陽氣

（來興言更不凡）

（像爲毋的說話）

習不同恐不相契（合）（宋云）畫老參樂哉三家村有個儒士姓樂名道德憂利科舉京都慣熟若請此人陪去到好外（云）這三家村是個小去處怎麼有好人不可去請他（丑云）老參下空之色必有忠信之人三家之村豈無文學之士若云相公宗祿既認得他可着來興去請就訪他抱負如何果有學行夫他同孩兒去也罷（外云）驛前登舟宗祿你可收拾行李盛費何妨大相公起程（宋云）不知收拾何物（外云）你且聽我道

漁家燈（外）恁收拾天廚書箱把白金滿載行裝願只願車馬無勞壯行色滿懷春盎（來興）你速去速回（丑）故鄉領命還前往怎敢憚紅塵白浪（生）看槐黃舉子正忙管此去功名唾掌

前腔（貼）我孩兒學已成章不家食觀國之光慮只慮孱弱身軀怎跋涉水遠山長且料量結伴資糧講（末云）那樂秀才呵（唱）抱經綸儉讓溫良他慣觀場屋知趨勾科得意同登虎榜

尾聲（外）鄉薦足選場倘得名標金榜閥閱門楣倍有光

（貼）成名登取駕高車

（合）分明有個朝天路　何事男兒不讀書

劈頭入手就立來興上著神

第三齣　僞儒樂聘

（淨唱）假喫虧見利渾忘義者也之乎全不濟饑來一字不堪爰

（丑）秋夜月

（淨）假喫虧見利渾忘義者也之乎全不濟饑來一字不堪爰

（丑）讀甚麼史書講甚麼史書自家樂陽三家村中一個儒士樂道德是也功名鵬騰豪傑之志已灰家業凋零浩然之氣久微和光混俗惟以利欲是圖仗義盜仁何曾慚欺在念今年正當大比這些后生小子要來求我講習每晚幾文錢餬口爲潤食之資只是這木處宵樂子弟都教哄過果也不信不免別作區處且到街上撞一撞得個富主兒就是主顧了

（丑）前腔

愛整齊不歸真穩致出入府門多恰恰入稱大叔真恩塾長

（淨）世儒漫若不肯說出自己無學問矣纔爰好役却有老實意思

（淨）多少面皮壯多少面皮（丑云）呀原來是樂相公（淨云）來典老弟何往（淨云）特來望相公正要到宅（淨云）多承老弟下顧（丑云）有一件事次作成你（淨云）感謝你厚意甚麼好事（丑云）我家大相公要去科舉老爹要尋個朋友相陪我在老爹面前極力稱贊故來相請（淨云）好說好說（丑云）我大相公將際酒落且跟他去幫閑還有一場大富貴哩（淨云）兄弟我若會幫閑撰錢做得人家我幾時發財了不去不去（丑云）不去也罷只是辜負我作薦你的意思（淨云）我們這一個人要小厮作薦惶恐惶恐（丑云）我作薦你不去也罷只是果不出我老爹子裡人所料（淨云）你那府裡人怎麼料我（丑云）說你是來牛之子怎麼與得千里駒（淨）行云（淨）呸呸死牛不曾見活羊兒萬千歲那看地在眼裡（淨）去（丑）扯科（丑云）來那裡去（淨云）放手不要誤我生意（丑）背科我相公這一去金銀車載斗量借多東西是他沒福消受我就告回（淨）扯丑科（淨云）你且來我問你（丑云）放手莫誤你生意（淨云）老弟不要認眞我纔說的都是大帽子鋪門面的說話畢竟要望你作成（丑云）也罷我大相公此去金銀儘多作成你去儘意哄他嫖賭將來要與我八小（淨云）這個定然（丑云）就請同行（淨云）你先行待我收拾鋪蓋就來（丑云）又來清水下白米你有甚麼鋪蓋在那裡（淨云）老弟爰奈何使要作成在下你把相公的鋪蓋到下處時只說是我的那觀一壯觀只在這都是外面鋪張的事有指利我的鋪蓋能事徒

（露脚手）

切中時倍膏肓　這都是供狀

如何也講道學

在此（丑云）你且說伴我大相公去用此甚麼樣能事

大迓鼓（淨）我相隨赴帝畿共登山玩水吊古留題與他馬上扶沉醉替他石上和新詩（丑云）若如此忒知趣了（淨唱）知趣着人舍我更誰

前腔（丑云）此一去我相公呵（唱）金銀儘有餘你哄他尋花問柳博奕啣杯（淨云）如此壞了我的心術了（丑唱）你且利其所有資其勢人生快活是便宜（淨云）只怕誤了他的前程（丑唱）錯了前程還有後期（淨云）老弟若教我做文章其實不會若教我哄人實爛熟

前腔（淨）我聲音通九夷喜高談濶論唾落珠璣中原雅韻何消記南蠻鴂舌且休題總是儀秦仗我說詞

前腔（丑云）我說雖是這般說（唱）你且學而時習之莫矜誇唇舌言愼樞機若使妄爲些子事我空勞曾讀數行書蹈矩循規斷沒是非（淨云）承教承教就此同行（丑云）我先去毘陵驛前催舟放了行李相候你來（淨云）既如此請先行日後凡事全仗老弟擡舉（丑云）你這樣人到要小厮們擡舉（淨云）舊話休提畢竟全仗老弟

丑　陪侍長安赴選　發軔先到毘陵

淨　雖是千里之馬　非人不能自行

丁秀才無見後無學問的真是在三家村裡住

第四齣　題目好　厭習風塵

一剪梅（貼唱）年少烟花作女娘羅綺飄香粉黛生香於今兩鬢點秋霜色謝紅粧鏡掩清光門戶雖慚卑陋聲名早播京華久棄琴棋書畫渾忘雪月風花老身李大媽是也本係鄒南人氏不幸夫主早亡失身塵坌流寓長安有個親生女兒年方二八小字亞仙生得如花似玉詩詞書畫吹彈歌舞鍼指女工無所不妙所交往者皆貴戚豪族愚夫俗子不敢往來今早崔尚書老爺要同曾學士老爺來我家賞海棠只得分付銀箏整治筵席以待

曲不像弦仙口吻畢竟當有些不屑朴花的意緣好

前腔旦 裙襖云鞋入繡房蘭麝馨香瑲珮鏘小旦 朝雪暮雨爲誰忙心戀襄王夢遠高唐旦云紅綿曉拂芙花蕊淡掃遠山眉黛損小旦云起來無力凭欄杆嚬無海棠花未醒旦云鏡箏自斷陋質而獲寵名公身雖墮于風塵而心每懸于霄漢未知何日得遂從良之願也呵小旦云姐姐你日日只說從良從良在甚麼好處旦云從了良了我一生之事怎麼不好不旦云姐姐有子弟娶得家去大老婆喫醋拈酸要高高不得要低低不得那時節就要出來便難了旦云嫁到人家去大小自有名分我盡做小的道理就是了當小旦云了當了當我幾曾見小娘見嫁人有個了當旦云不要胡說取鍼線箱來待我繡個羅襦穿小旦云姐姐我們這樣人家不耕而食不蠶而衣你有如此艷質香肌怕沒有人做錦繡衣裳與你穿自去繡羅襦唱旦云鍼箏你曉得甚麼古之王后夫人尚且親織玄紞我每雖墮烟花豈可不習女工之事小旦云待我去取來鍼線箱在此

生出這繡羅襦意是一線牽動全傳

白像

香羅帶唱旦 徐開鍼線箱凝神繡床羅襦綴着自思壯冊魏紫配姚黃美鸞和鳳並翎翔雲霞燦燦奪目光袍裔生香也細嚼殘紅吐碧

窓

前腔小旦唱 身居錦繡鄉衣裳滿箱綺羅不須勤織紡女工鍼指免思量旦云你不要管我我把這繡襦呵 加五彩煥文章小旦云姐姐待你做完了我把薰籠再薰蘭麝香還勸郎行也勇短郎當聲袖長貼云天漢樓下整香羅人手光滉雪一窗翰苑文章爭錦繡卻來月旦伴嬌娥呀我只你在此做些甚麼奇物旦云繡個羅襦節云我兒你且收拾起方纔在尚書着人來說少間同學士來我家看海棠花先送三兩銀子在此整酒你快去抵地迎接他旦云好個幫襯知趣的子弟我去接他貼云你看這丫頭只要幫襯的子弟竟不顧銀要發財知趣的不過是打卯的我只要有發養家管甚麼幫襯難道你與他過了一世不成旦云你道去我曉得了日晷斯羅貼云你看這丫頭又惱我了下淨內分付科選會學士老爺到李亞僕家看海棠花消遣情懷則個淨上

船入荷花洞淨唱 如玉嬌娃懸遐解人意心中歡暢小生 車過平康馬嘶柳巷一派管絃嘹喨旦云二位大人萬福淨云亞僕聞得你家海棠盛開特來賞玩旦云酒殺已治專待品題淨云

這海棠盛開，然開得好。小生云：老先生請品題一品題花如何。淨云：還是學士請小生云：學生占了你看盛若震藏日鮮如血洙紅西施浴罷伏醉倚東風。淨云：好佳作品題花不如學士品題人又不如亞僊。旦云：奴家豈敢論人短長。淨云：你却說人多矣。所以人之短長你都曉得。旦云：長短都在你口裡。小生云：亞僊不要謙遜就評品我二人一評品。旦云：老爺論調和鼎鼎燮理陰陽則學士不如。淨云：相君論嘲風弄月惜玉憐香則宰相不如學士。淨云：好好品題得是品題得是看起來亞僊極會品的了。品得我快活。品得我快活。學士品花亞僊品人我如今把花與人。同品一品如何。小生云：這個使得。淨云：有兩樣海棠在此。旦云：果是兩樣。淨云：這樣叫甚麼。旦云：是番絲淨。云：這番絲就比老大。旦云：你要學此這樣標致不能勾。淨云：我不像他標致像番絲一般軟了。旦云：你腰間勒軟背上還硬。淨云：這樣叫甚麼。旦云：鐵硬。淨云：就是學士比鐵硬。亞僊你却愛那樣。旦云：我愛的是鐵硬。淨云：這丫頭只喜歡硬的。旦打淨科。淨云：你輕言。淨云：怎麼打我。旦云：打老爺愛也。淨云：打是愛出了何典。旦云：嫖經。淨云：嫖經到不曾遭。旦云：曉得好快活。打旦科。旦云：好不着人怎麼打我。這一下。淨云：你愛我我也愛你一愛體無不答。旦云：曾老爺在此不要這般沒趣。小旦云：

（憑合處）（這樣關目）（在老爺）（那時者）（如此終無）（離之日矣）

（離不得）（效家聲）

請賞花。

惜奴嬌 淨唱 品靨羣芳喜名尊西蜀色侵羅幌微風蕩斜倚玉欄杆上相像沉醉西施濃珠胭脂晚妝停當 合 走奬總是牡丹花怎到娜娜佳兀

（不像不像）

前腔 旦唱 端詳艷質無雙看妖妍着雨濃枝開放肌膚綽約袖捲紗明朗相彷彼酒臨清出浴溫泉太真模樣 合

（樣是優柔風流意態）

前腔 淨唱 黑麻序 旦唱 堪傷有色無香儻梅花相對兩情懷愴嘆失身羣屋錦繡無障惆悵托根桃李場羣情蜂蝶忙 合 謾教揚當筵一曲清歌何必少陵詩奬

前腔 旦唱 搖颺別樣風光愛番絲妖軟舞腰宮樣好輕輕拏起翠盤擡掌珠傷清溪照艷粧紅錦襯紫裳 合

曲亦盡情

錦衣香（衆）畫檻傍瑤階上花萼芳精神爽臉映丹霞暈酣儂釀東風裊裊泛崇光青皇作主莫遣飄揚怕無情風雨銀紅粧低垂粉頸傾國傾城貌一朝摧喪浪空蹀躞馬嵬塗葬（小旦云）二位老爺夜將闌了可是在此安置還是回去（小生云）還是奉賃罷

漿水令（衆）夜深沉漏聲响想花神春夢悠揚高燒銀燭照紅粧空濛香霧月轉迴廊紅英燦筆邊內半開時節宜忻賞行樂地行樂地易生草莽休辜負休辜負好韶光

尾聲（合）烘春麗色情歡暢取次不堪凝望一樹梨花也自芳

（小生）酒散花前興已孤　瑤臺月滿侵冰壺
老夫今夜還先醉　欲倩佳人錦袖扶

只顧模擬亞仙嬌媚獻嗟態度卓元和伉儷情致乃何張本

第五齣　載裝遣試

夢便吉更頌猶一猶

碧玉令（外唱）春雷已動蛟龍起杏花天正當鄉試（貼）文運天開金榜願名魁（末唱）忙催促上長安整齊行李（外云）宗祿行李完備否（末云）俱完備了（貼云）宗祿多備些盤纏（末云）計京師薪儲之費足備二載之用（丑云）途路千餘里來回數日間（外云）來與你回來了樂秀才可曾來麼（丑云）樂秀才已在毘陵翻登舟等候大相公（貼云）相公我夜來夢見一神人贈拔孩兒詩一首不知何意（外云）夫人那詩可記得麼（貼云）那詩道萬丈龍門日一跳月中丹桂連根拗去時荷葉小如錢歸來必定蓮花落不知上何凶吉（外云）好吉夢乃應孩兒得中之兆來與請大相公出來（丑云）大相公有請

少年遊（生）地底轟雷看潛龍奮鱗甲高飛呼吸滄溟化爲霖雨潤枯

此意只宜背地說破，不可對衆說出，決無此理

那像貌子語

黃宮取勃然興起（合）慶豐登民無饑饉（見科 外云孩兒我觀察之才當一戰而霸爾尤宜自勉 生云孩兒此去祇一第如拾芥爹爹不必掛心 外云孩兒你母親夜來夢見神人贈你一首詩皆是吉兆 念科 貼云孩兒你佩服在心 但願龍門一跳月桂高攀早奪錦標回來 生云孩兒就此拜別前去）

推拍（生唱）辭膝下 合情歸悲兒出門 何勝慘悽 嘆咫尺天涯 嘆咫尺天涯 定省晨昏從此暌違 月冷空庭 夢斷慈幃（合）願此去高折桂枝登月窟上天梯

前腔（外）丈夫學飛黃遠馳 宵待兔終朝守株（生作悲 外云孩兒）不見男子生時 弧矢懸門 四遠揚輝 莫教兒曹戀別牽衣（合前）

前腔（貼）朝出去望兒早歸 暮不歸教娘倚閭 何況遠赴京師 何況遠赴京師 兩字功名 一旦分離 暫脫斑斕衣 錦榮歸（合前）

一撮棹（外）雲霄路千里奮龍駒（貼唱）風雷迅 春江起蛟螭（生唱）承嚴訓 當佩服 謹遵依（合）施經濟豪氣吐虹霓 黃榜標名字 錦衣歸故里 雙親喜端的是男兒

（外）雲程快着祖生鞭、（貼）月桂高扳看錦旋、

（合）尚志爲官須作相、高才及第必爭先、

有子弟科第的 整日在家中以夢說夢 都是如此

第六齣 結伴毘陵

光光乍（淨唱）赴京都 已發軔 親友皆無贐 行李蕭然全沒興 且買杯淥酒消渴吻（小子樂道德是也 造化造化 坐在家中 銀子自來尋我 向日有一大官家來與我講到此毘陵驛中相伴公子前行）

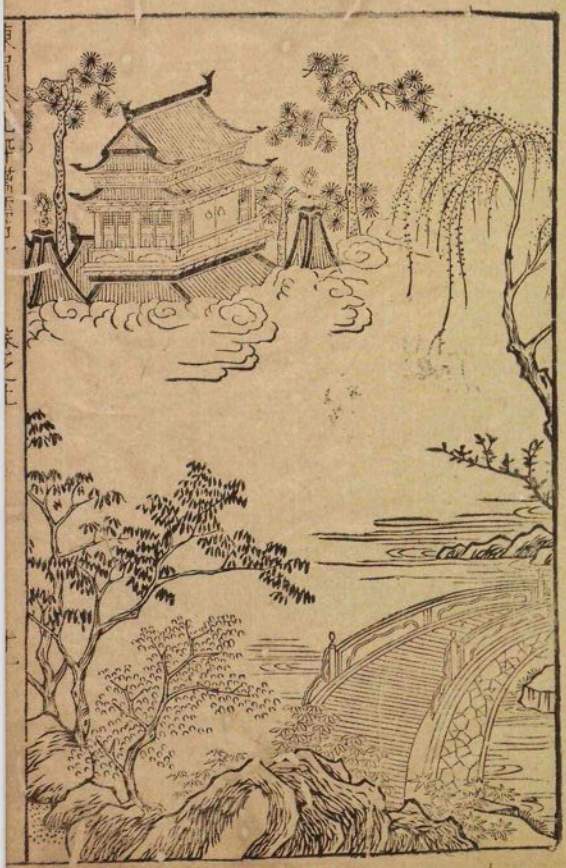

千里樓臺接慶雲
劉素明鐫

（借他的聲勢欺負殿元做官相府）

如何遞不出來且再請子別他末云相公是何處淨云衙門你不認得我是四海聽名的荥陽樂相公是你老爹至親鄉里麽他辦下金銀表裏特地來請我到此這廝大模大樣公然慢我叫小廝拿拜帖送到府裏去打他四十板子末云相公小人有罪因爲公子起程在此打點人夫不曾挖得使乞恕饒淨云打點多少人夫末云一百名淨云多少順一名末云五分一名淨云我照顧你一百名只要五十名末云多謝相公淨云不要謝只要照顧就是末云小人曉得一兩銀子送與相公淨云不好計較少些末云再添五錢淨云也罷只要記得明白末云少間恐怕公子來點教我怎麽答應淨云只管樂相公已點齊了

探春令（生唱）賓王親國氣英英暫拋離鄉井（旦唱）漫登程日遠長安近（合唱）觀山水怠勞頓（生云）離家兄有勞久待淨云學生也不曾得閑把人夫點齊了候公子起程生云多勞足下淨云當得者末云驛子送淨云這驛子因驛船外上瓦學生何等欽敬生云來此船人夫點一點淨云不消點學生俱已點過了如公子要點還是學生代勞生云不勞先生來與無面云相公止得五十名淨云我數的怎麽少待我再去數數看個止得五十名這是學生錯了望公子饒了他罷生云這個怎麽饒似來與可領到府門上要落淨云且住不要忙人夫都躲在那裏中（丑云）躲在那裏叫他來淨云這個不是生云爲何是一包銀子淨云實不瞞公子說學生被盛价催促忙了盤纏不曾帶得一些因此賣得幾名人做盤纏不是學生欺心望乞饒了這驛子罷生云既然樂相公說且放了樂兄盤纏學生儘有何勞用心淨云愚意要與公子省些方見朋友通財之義

（這個此近）

（來歇樣的又大發了不然斥不如夫如何饒得）

二郎不像

甘州歌（生唱）隔林相應聽嚶嚶鶯爲尚爾呼朋同袍志合又何必骨肉相親雖然四海皆兄弟未必知心能幾人（合）芝蘭契金石盟零落樽酒共論文東風軟綺陌春馬蹄踏碎落花塵

前腔（淨唱）香車逐后塵羞我談彌六合心醉六經蠅附驥尾合日輕願隨鞭橐只圖草亭時得雨不道山花冷笑人（合）風光好柳色新短亭過了又長亭沽美酒望遠行牧童遙指杏花村

尾聲（合）過前村長安近龍盤虎踞帝王城十里樓臺繞慶雲

畫出一幅晚景

西嶺遙看日已照　暮雲低處路將昏
隔江人散魚鰕市　空谷聲傳鳥鵲村

世學問而得科　柔底真是伴應舉　公生

第七齣　長安稅寓

末云自家姓熊名仁祖居長安城中布政里開個小店欲覓乃主之利難逃壟斷之名正是清晨早把店門開煮酒烹茶待客來不將辛苦易難得世間財

霜天引　生　長安固土縹緲紅雲護　淨丑　繡幕紅顏少婦錦城沸耳笙歌

生云此間已是長安了可尋個店寓兒安下淨云公子此間布政里有個舊主人又老實房子又乾淨生云這個却好淨云店主人在家麼末云呀原來是樂相公淨云此位是鄭相公末云二位相公請裡面坐生云店主上姓末云小子姓熊敢問相公貴處

羅帳裡坐　生　我是滎陽仕族　末云到此貴幹生唱　棘闈赴科欲求一室以安資

店主話中有刀

原來風流子弟只是學成的

貨　末云房子儘有二位相公各把行李收拾生唱　向袍行李何分你我　末云相公試期尚遠在此耍一耍合　得高歌處且高歌風月處莫教虛度　末云樂相公三年不見又覺老成了

前腔　淨唱　少年英銳何當折磨風霜京邸輕車熟路皂靴底爛頭巾角破　合生云熊店主人試期尚早閒此地勝景頗多不知何處可以適前興末云你看文風開市路化日麗皇都勾欄內品竹彈絲虞美人俏臉兒吹彈得破酒館中傳杯弄盞風流子飲到月兒高沉醉扶歸任君駐車馬到處可盤桓相公你要適興所在此間勾欄裡到好耍子淨云公子就到勾欄裡尋個表子耍一耍生云學生自幼不離書館玩逸之情少見樂兒望乞指引

生　輕裘肥馬逞風流　淨　重在長安續勝遊
合　綠鬢主人新白髮　紅顏歌妓舊青樓

第八齣　遺策相挑

清江引　旦唱　釵橫茉莉香飄麝轉雕欄閑戲耍滿院海棠花一旦都吹

曲牌名 醉春風

駐雲飛 日環珮聲響倦來金蓮曲檻傍花影搖屏障柳色侵羅帳 嗟暖日散晴光遊絲輕颺牽引殘英眷戀多情況相逐東風上下狂 (孤奇生馬上)

前腔 生緩鞭絲韁為惜殘紅滿地香 旦(云)銀箏你看好側側偏邦君生唱 忽見天邊降頓使神魂蕩 咏轉盼思悠揚秋波明明看他憨態幽閑粧束渾宮樣 (鞭稍移來與他) 懶策金鞭去敖坊 丑請接絲韁入洞房 小旦云你看那郎君唱了姐姐欲意墜鞭倫情凝眸淚有餘盼之意 丑云不要講話 旦唱 見了姐姐欲意墜鞭倫情凝眸淚有餘盼之意 丑云不要講話 旦唱 你看纖纖單移杏子紗眉斂柳葉長雅鴉分明西子伏盛降 淨云鄭兄你想殺如何近得他 生云樂兄你何故來遲 淨云鄭兄你任

曲牌名 醉春風

駐雲飛 日環珮聲響倦來金蓮曲檻傍花影搖屏障柳色侵羅帳 嗟暖日散晴光遊絲輕颺牽引殘英眷戀多情況相逐東風上下狂 (孤奇生馬上)

前腔 生緩鞭絲韁為惜殘紅滿地香 旦(云)銀箏你看好側側偏邦君生唱 忽見天邊降頓使神魂蕩 咏轉盼思悠揚秋波明明看他憨態幽閑粧束渾宮樣 (鞭稍移來與他) 懶策金鞭去敖坊 丑請接絲韁入洞房 小旦云你看那郎君唱了姐姐欲意墜鞭倫情凝眸淚有餘盼之意 丑云不要講話 旦唱 見了姐姐欲意墜鞭倫情凝眸淚有餘盼之意 丑云不要講話 旦唱 你看纖纖單移杏子紗眉斂柳葉長雅鴉分明西子伏盛降 淨云鄭兄你想殺如何近得他 生云樂兄你何故來遲 淨云鄭兄你任

此自言自語 說些甚麼

駐馬聽 生適見嬌娘並立朱門笑語香 淨云人物如何生唱 貌有沉魚落雁閉月羞花淡妝濃粧 此間是何處自語 淨美色之女淨唱 這是翔鸞舞鳳碧梧坊馳車驟馬鳴珂巷 你知為何來此生唱 馬驟塵飛一鞭緩足信着相賺前往

五花馬 倦千里 酬 前馬 脚

前腔 淨天遣裴航得遇雲英窮究鄭 鄭 今日未登天府且上蓬萬醉飲瓊漿繁絃翠鼓錦宴新流 鶯燕燕倒家傾囊春宵一刻肯惜黃金千兩 生云樂兄千兩黃金何足計數但不知此何年也 淨云此是神邪女李氏家也 丑云神邪神我相公見了魂都沒了敢是引邪甚麼神邪 淨云是娼家的名號 丑云原來是烏龜的表德 生云娼家怎麼有如此之女 淨云此本是天上絲竹暫謫人間庭院 生云叫做甚名字 淨云小字莊嚴 生云真名稱其實 淨云鄭兄他妖姿嬌媚絕代未有小可的不能與他往來所交者都是富豪官宦若要動他半點芳心須是不惜黃金百兩 生云樂兄但忘其不惜黃金百兩此何足惜 淨云既如此折簪地明朝

樂道德 藏 燃

（生）（唱）難拴駑意馬　欲締鳳鸞交

（旦）（唱）不因漁父引　怎得見波濤

有這墜鞭顧盼一齣方明引入和見眷

忘愛

第九齣　述叶良傅

（小旦）玉人梳洗故遲遲斜倚粧臺有所思紅日三竿鳥聲解剛剛炙掃遠山眉淹粗粗昨日在門前呵立偶見一個郎君十分俊美他見俺粗粗故意墜鞭顧盼多時而去俺如粗甚是想他怨今日又來經過看我在此伺候

（幽遊春）（白）不過如此

（旦）（唱）賺南枝　（生）鶯花市燕子樓人生到此百不憂何處繁驄闘章臺有楊柳（小旦云）那來的像是那遺策郎君（生唱）見待姬舉止羞倚朱門若相候（小旦云）果是那人來了（生云）敢問小娘子此是何宅（小旦云）此是李氏宅內有我去請如粗出來（粗粗昨日墜鞭郎君來了）（內問云）在那裏（小旦云）在門首（旦云）請進來叫媽媽倍坐待我整粧易服就來相見（小旦云）相公請裡面坐（粗粗就來媽媽有客在此）

（前腔）（旦）年將邁髮色秋干堦出迎禮不周（相公請了）見天臨梁輒手神耀瓊玖（相公請裡面坐（生云）媽媽有引路（小旦云）敢爭你先引路（小旦云）媽媽那裡坐（旦）延賓館（旦）欲留（旦）先看茶後沽酒（小旦云）粗粗出來（小旦云）粗粗有請

（是）（白）相見光景

（孝順歌）（旦）（唱）欲羅裳蕩玉鈎弓鞋裙襖雙鳳頭（小旦云）粗粗快出來（旦唱）我欲見又合羞進前還退後（小旦云）昨日見了他恨不得在他（旦唱）昨來邂逅柳下停驂暗迴情實（旦云）我見出來（旦唱）欲在再拜深深恕妾失迎候（生云）不敢（旦唱）重凝眸定兩眸認僊郎是墜鞭否（生云）小生就是昨日遺策者（旦云）相公貴處（生唱）前腔（旦云）今尊（生唱）滎陽郡是故丘（旦云）上（生唱）鄭元和奉爲儒者流（旦云）在學生（生唱）老父

治常州（貼云）原來是公子（生唱）高堂有慈母（貼云）父母在不該遠遊了（生唱）非敢遠遊（貼云）既不遠遊到此貴幹（生唱）應舉求名試期未偶（貼云）多蒙枉顧有何見諭（生唱）欲借別院攻書未審相容否（貼云）房屋儘有只管來住（生唱）金百兩請暫收若成名再加厚（貼云）但小房陋俠不足以辱公子所處安敢受值（生云）媽媽還有粗幣四端奉充贄敬之禮（貼云）這一發不當了（生云）輕瀆媽媽請收了（貼云）如此多謝相公銀箏沽酒來與相公拂塵（生云）小生聊奉白金十兩望備一宵之饌（貼云）今日之饌自當備辦留此以待他辰（生云）多謝厚意（小旦云）媽媽酒完了請相公西堂坐（貼云）相公請了（行科）（旦把酒科）

令人愛憐

錦堂月（生）金鼎香浮瓊巵酒艷西堂宴開情厚花底相逢姻緣幸然輻輳聽鸞簫夜月秦樓會神女朝雲楚岫（合）風流藪趁此年少良辰傍花隨柳

前腔（旦唱）聽剖拙婦如鳩高巢仰鵲懸思牖戶綢繆應笑鴻儒俯尋單門圭竇磅紗窓聽講詩書掃塵搨躬樸箕帚（合）前

醉翁子（貼唱）知否樵樓上初傳玉漏你行館何方歸歟休後（生云）小生敝寓在延平門外雖此有數里之遠俛首苦路遠無親總畫棟雲連何處投（貼云）相公行館既遠就在舍下草榻如何（生云）多謝多謝（合）重進酒飲到月轉花稍盡醉方休

關目好曲好

寒酸

前腔（旦唱）他來由欲求締鸞交鳳友托蹴屋而居鼻望一宵相留（貼云）我看你二人呵情投我只索相從任意追隨羨燭遊（合）（生云）小生自見小前姐之後心常在念雖餐食未嘗或捨（旦云）賤妾心亦如之（生云）小生此來非但來居而已實願償平生之志但未知命也若何（旦云）男女之際大欲存焉情苟相得雖父母之命不能止也賤妾固陋幸不棄嫌願薦君子之枕蓆（生云）只恐小生沒福（貼云）汝二人真所謂郎才女貌有何不可

僥僥令（生拜科唱）嘴前頻頓首（貼云）不要斥（生唱）賓館謝相留（貼云）既做我家女婿當以郎君日之

（生唱）願作厮養家僮從呼聽稽杖相敢自由

（前腔）（貼唱）棄龍忻配偶騎鶴上楊州爲最日日笑時花近眼舞籠鬟繞頭興未休

（尾聲）（合）玉人髮鬟金釵溜整頓纖纖呈素手沉醉東風汗漫遊

（旦）錦衾珊枕恣奢華（生）繾綣多情解語花

（合）休戀故鄉生處好　受恩深處便爲家

曲中儘見描寫只鄭卉李叙情爽入徧命繁裡不類貴介公子口吻

第十闋　鳴珂朝宴

（丑）（孫）（唱）浮生如寄浮生如寄四海爲家有故知花朝月夕醉金巵

（家落魂書）生行狀

不費錢財只動嘴想冷熱酸苦年來自知（旦）家樂道德便是向者鄭太守請我相陪其子來此赴試偶因試期尚遠偶爾閒行到平康巷遇着我女李亞僊被他經任日夜在他家追權賢笑把我撇在店中甚是寂寥今日不免到李家去只說與他扶頭權此酒哭樂他娘一樂有可不可轉彎抹角來此便是李家門首不免叫一聲裡面可有人麼

（成了這件）（想事快活）（快活）

玩僊燈（貼）戶外有人聲想是佳賓來至（見科）請問相公何處（淨云）我非是樂相公（淨云）然也（貼云）失迎了鄭相公樂相公在此

鳳凰閣（生旦）偎紅倚翠任意棲遲行樂地（見科）（生云）樂兄連日失陪多罪多罪（淨云）好說足見拋撇罪了（淨云）公子文章魁首亞僊士女班頭（生云）偶爾姻緣輻輳（旦云）山鷄羞配鸞儔（淨云）好大姐出口成章鄭兄學生備得些須白金煩媽媽整治個小東道與鄭兄扶頭（生云）不勞（淨云）不多一兩銀子在此（生云）媽媽我這裡自整送還了樂相公（貼云）樂相公乃鄭相公好朋友何勞二位慶意老身自當備辦樂相公見成水酒不成意思休怪（淨云）人意若好喫水也甜（貼云）銀筝看酒來小旦云白玉杯中浮綠蟻水晶盤裡嚼清香酒在此（貼云）我兄唱一曲奉樂相公一杯（淨云）

不是古詩句却是今時騷人的詩句

不要起動大姐鄭兄請行一令如何（生云）這個使得樂兄先請一杯做令官（淨云）方纔銀箏說道水晶壺裡噴清香就要一句詩內有水晶二字有的免飲如無罰一大杯鄭兄先說起（生云）還是樂兄請（淨云）鄭兄請（生云）學生占了水晶簾動微風起（淨云）被你搶了我的如今該媽媽說（貼云）杯中祇有水晶鹽（淨云）我的又被你說了如今該大姐說（旦云）一盆花浸水晶毬（淨云）咳我都沒了（生云）既沒了請罰酒（淨云）有有二篙撐入水晶宮（生云）樂兄這句却不是詩臨兄又囊俗該罰一大杯（淨云）這等媽媽與亞僊都該罰一大杯（生云）他說的是詩句（淨云）是他家的熟令該罰（生云）怎麼是他家的熟令（淨云）令中只要水晶二字他家原是水人的精（貼云）這等說起來樂相公是精光棍光棍精（淨作色科）（生云）樂兄酒後戲談不必介意（淨云）我也是取笑鄭兄我夜來在燈下搊得一個曲兒贊美公子與大姐只是不成腔調唱不出口（生云）請教

畫眉序（淨唱）修眉遠山碧脂粉翻嫌涴顏色看嫣然一笑果然傾國秋波瑩眼角留情金蓮小香塵無跡（合）綺羅叢裡春雲煖塵思坐來消釋（旦云）承過譽了（淨云）借酒來奉媽媽一杯（生云）他是主人怎麼勸他（淨云）這叫做癡客勸主人惠而不費（笑科）我就對了這一句（生云）怎麼對（淨云）衙衙哭孤老哀而不傷（生云）休得取笑再請見教（淨云）借酒來奉鄭相公

的對姚對

前腔（淨）衣冠好粧飾談吐珠璣瀉文墨喜風流醞籍有誰能匹謾追隨鳳枕恩情且莫問鵬程消息（合）（生云）承前過譽了

連這妮子也知趣

鮑老催（旦唱）酒傾玉液勸君飲盡無消滴當筵豪放無憂戚聽鳳笛吹鼉鼓敲鸞笙吸（小旦）揮金買笑何足惜良辰美景豈易逢賞心樂事難兼得

滴滴金（生）流光瞬息駒過隙莫把青春枉拋擲勞心日夜看財虜目生眵頭早白金堆玉積若教花柳皆踈放縱活百年有何所益（貼云）銀箏可唱曲奉酒

滴溜子（小旦）歌節奏歌節奏五音六律聲宛轉聲宛轉停腔待拍白雪

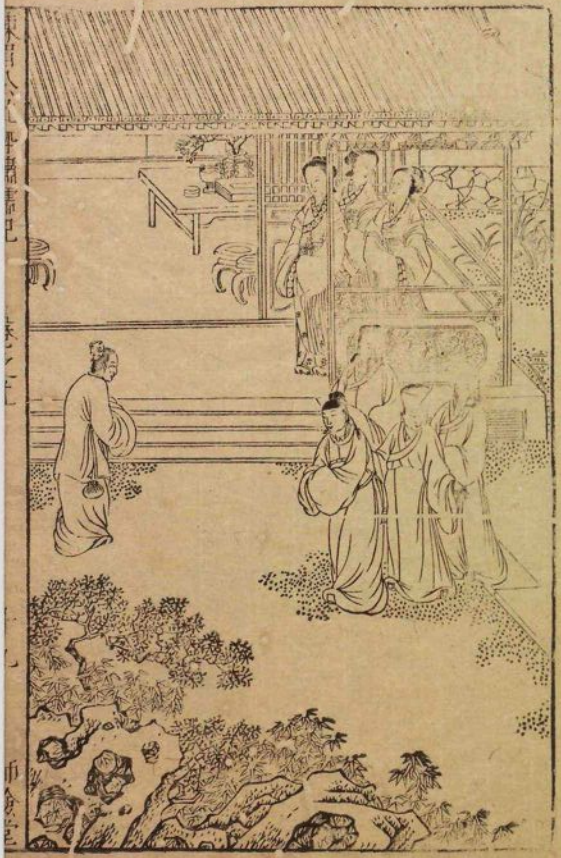

年將邁槃已秋下
衙出迎禮不周
蔡汝佐寫

陽春無敵行雲眞响遏麗詞入格戛玉敲金情融意適

雙聲子 淨 龍涎炙龍涎炙黃金鼎香堪挹麟捕擘麟捕擘青玉案盤何密謾歌舞謾歌舞排場寂排場寂看細鱓金雁錦茵狼藉

尾聲 合 笙簧沸耳花間集畫閣不聞蓮漏滴夜宴又開筵席 淨云我不喫了

貼云樂相公請收鍾淨收鍾入袖科貼云請收壺淨云水晶壺裡噴清香可惡作醉科

生 金縷高歌舞柘枝 旦 銀箏斜倚玉山頹

淨 酒不醉人人自醉 貼 色不迷人人自迷

通來詩人只做得幾句粗供語輒自矜生珠玉琳琅甚至互相哄堂從睡垓中發越無明來亦免不得此樣子

有如彼知嫌佳人笠回去得

第十一齣 面諷背捕

末云買笑揮金樂少年王孫失却麗春園幾番欲諫難開口恐把忠言當惡言自家熊店主是也榮陽鄭公子來此赴試鎮日戀在妓館李亞僊家把車馬行李都撇去止留下舖蓋箱籠在房內着樂相公一人看守可惜一個聰明俊秀公子却被烟花迷惑了呀道猶未了樂相公已到

卜筭子 淨唱 翠館爲倉杯受了鴇兒氣無端醉後惹閑非恨小非君子

見科 末云樂相公今日爲何這等煩惱淨云不好告訴你我去李亞僊家與鄭相公扶頭行令中間那鴇兒道我是光棍精我們這一個人可是光棍你道我氣也不氣末云相公且休惱等鄭相公回來之日把娼家行逕細說與他知道省他不去嫖就絕了他的衣食有甚難消氣處淨云有理有理他說今日要來下處看我等他來時還要你一句我一句使他知醒纔好末云是如此生上

前腔 生唱 忘却賦歸歟秖爲逢仙子綺羅筵上醉金巵不語眞君子

見科 淨云鄭兄你道酒中不語眞君子是我席上多言了生云樂兄善戲謔不爲虐何必計較淨云取笑取笑學生原不記懷只是學生

有片言相瀆萬勿見罪（生云）有何見諭即當領命何罪之有（淨云）鄭兄你令尊着學生相陪到此指望你穩步蟾宮高攀仙桂今執事迷戀烟花不以功名為念恐辜負了令尊令堂之望（生云）學生為試期尚早客邸悽涼暫時消遣豈敢迷戀（末云）鄭相公你既不迷恋何不在草舍觀書到撇在娼家居住（生云）店主人樂相公在此我房金論月一般奉還閑事休管（末云）呀相公差矣我豈為房錢而言只是這娼妓人家一動一靜都是哄人的機關相公聰明的人也怎生信他（生云）店主人他真心與我好那李亞仙也不是哄人的（末云）怎見他真心哩（生云）他與我設誓手上燒香疤成一個大瘡痕（淨云）鄭兄你初出門嫖不曉得那叫做苦肉計（生云）何謂苦肉計

北寄生草（淨云）你聽我道他把那香燒臂精巴巴火燎皮心胸虎口陰臍處渾身何止二三十許多豈為君留意他要生心起發一注大錢兒方使這設盟苦肉燒香計（生云）那老鴇兒把他拘束得緊他要與我逃走這也是哄得我的（末云）這一發是假了

前腔（淨唱）這是錦套頭虛語其中有密機私奔暗約長吁氣牽情不用繩拘繫虔婆假意潛防衛終朝鈔擁太行平有一日無錢便道沙堤潰（生云）何謂終朝鈔擁太行平（淨云）比似你今日有錢他要一你奉二撒漫使錢他便哄你逃走你說前面山高難行他道山縱高有人行的平路這是終朝鈔擁太行平（生云）何謂一日無錢沙堤潰（淨云）儻或你日後沒了錢那老鴇子唆他在你跟前咭咭咶咶要錢你無錢與他那時你與他說走了罷他見你沒了錢他就改口道腳小鞋弓前面山路崎嶇我不慣行這便叫一日無錢沙堤潰（生云）他幾番為我與鴇了子賭氣就要尋死哩

前腔（淨唱）他背後多嫌鄙面前假作悲道赤繩雙足姻緣繫紅綃三尺尋懸縊笑來只要圖財利俺耳聞眼見萬千人那曾見一人情重真心死（生云）他一日不見我去他就哭得不耐煩那眼淚可是假得的（末云）鄭兄好不明白你一日不去少了他一日錢鈔他見你這般富貴不哭你哭誰（末云）鄭相公那樂相公說得有理

前腔（淨唱）他欲覓金銀使還憑玉筯垂眉峰鎖黛將張郎殢連珠砲打

拋紅淚愁容八陣圖非起公明活脫楚虞姬假饒是重生項羽也心腸碎（生云淚出痛腸如何假得淨云老兄他不哭你哭你那幾生云他如今要嫁我了淨云說死猶可若說嫁來小則傾家破產大則喪命亡身生云那有此事我見好些娼妓都從了良淨云那從良的非出于自然出于無奈或因錢債逼迫或因官府牽連或被鴇子嫉妬受氣不過所以纔起嫁人之心也是一時之興那有真心實意嫁人生云他昨日又說嫁我）

（驛仙原本明以娼妓形容鄭姐家貧困苦杜秀才不疑處處皆是也非迂）

前腔（淨唱）他許嫁牽情思貪財欲唱隨從良忽不得搗兒氣縱然乘興而來矣終須興敗還歸去你看幾人到底守淒閨（不信啊）請君只看那傍州例（生云樂兄你豈不聞詩云窈窕淑女君子好逑）解三星（生唱）論文王好逑淑女（淨云文王的是淑女這是娼家老婆生云孟子云好色人之所欲）好色心人誠無之青樓美人眞可意妖妍貌世應稀（淨云試期尚遠我且與你回去再來未爲遲也生唱）不思故鄉歸去矣林外空勞叫子規（末云公子樂相公是好言相勸生唱）承嘉

（勸他是好意此等意不識起）

諭只是我愚而不悟望恕責述（下淨云鄭元和衝我在此公然去了可成得個人麼）

前腔（末云樂相公）你樂石言逆人之耳苦口勸不理些兒只聽枕邊如蜜語却不道枉心機黃金只恐容易費流落天涯何日歸吾差矣與他們非親非故干惹嫌疑（末云樂相公各人自掃門前雪不管他人瓦上霜下淨云見物不取失之千里鄭元和不聽我忠言相勸梓梓而去不免收拾他鋪蓋都使上我的圖書只說是我的還有幾隻箱在此時開來盜取些東西呀且喜且喜還有三四百兩銀子在內正是欲求生富貴須下死工夫叫店主出來作別而去店主人有請末云忽聞呼喚隨即還承淨云鄭元和不聽勸諫撇我在此寂寞難熬況試期又遠我且到一個所在望個朋友再來未遲即日就去店主人你與我拜上他）

前腔（唱）收拾起半肩行李（末云這鋪蓋之類是鄭相公的淨云箱籠是他的原封不動在那一邊這鋪陳是我的你看來）四邊有暗記圖書（末云這圖書不圖書若打在中天柱這房是憑信淨唱）兒是咱的（末云這樣欺心事做不得淨唱）我如今再把欺心使（末云還有甚麼欺心本事淨云我把你今

太謔

正娘子臉七打一個圖書呵 印了圖書是我妻（末云）相公也不是這樣欺心的（淨唱）我姑饒恕快打發下程飯米即便回歸（末云）下程之類當得奉承但鄭相公也該別一別去（淨云）這樣人別他怎麼

淨 料他終作異鄉塵 莫怪朋從兩處分

湖海茫茫雲外迹 乾坤落落夢中身（末下）

（淨吊場）我今若回去他父親必然着人根究下落我左右是無家之人回去怎麼不免駕起招子只說常州鄭刺史之子因起科舉行至中途被盜所殺車馬金銀劫去無遺有能捕獲者逕到常州領賞就把來興出名只說他恐家主見責逃往他方度命各處將招子貼遍等人傳至常州有何不可

只憑半張紙 惹起一家愁

忠言直諫不可謂非良友至若利生有而誣之以疾則又小人之尤奸險之甚也

可有畫意

第十二齣 乳壻傳凶

賀聖朝（外唱）兩岐麥秀桑田萬民示辱蒲鞭循良有傳效前賢當敢好名傳（衆皂隸參科）（外云）窮廬安赤子幽壑布陽春刺史官銜舊文風禮樂新下官常州刺史鄭儋是也到任以來且喜判重如山民安如堵但不知民間疾苦怨慕何如且喚耆老社長詢問一番那皂隸喚耆老社長進來（淨丑云）兩後有人耕綠野月明無犬吠荒林耆老社長叩頭（外云）你兩個叫甚名字（淨云）小人姓黃名棠（丑云）小人姓黃名裏（外云）你二人到都好個名字且問你今年徭役撥得如何（淨云）今年徭役極公正忒均平（外云）我比先任老爹手裡如何（淨云）老爺先官手裡就是鳥獸也不得空閑（外云）怎麼鳥獸也不得空閑（丑云）老爺有詩爲証任是深山更深處也應無計避征徭（外云）你只說公論我比先任如何（丑云）老爺那先任老爺在此呵

月上海棠（淨唱）徭役艱鄉民貧乏皆逃竄看苔封泥鎖蓬蓽門關（自老爺下車以來）感黃堂德政龐施喜合浦明珠重返（合）加飧飯爭歌五袴無

不魏民之父母

復儀寒

前腔（外云）我在此呵守一官民之父母行方便要舉直措枉勸善懲頑萬井中不斷炊烟四境內相聞鷄犬（合）歡聲滿舍哺鼓腹無復愁煩（二人出去）（罷淨丑云）徭役極均平鄉村盡快樂（下）（末慌上云）傳聞公子信教人哭且罵老爺不好了（外云）宗祿你慌慌張張爲甚事來（末云）老爺不好了

好姐姐（末）小人偶出府前聞說道相公遭難（外云）我兒爲何遭難（末唱）爲金彩被盜一身喪九泉（外云）此信傳聞來的未可信也（末唱）端可驗這招子是實都貼遍（外云）是何人貼的（末云）是來興貼的（外云）他怎麼不回來（末唱）他流落天涯未得還（外云）如此果被害了（悲科）我那孩兒宗祿雖如此說

前腔（外）把此情慎勿說言（我夫人）若知道肝腸應斷我還將疑將信心中殊不安（宗祿此事尚未可全信）須訪探舉頭見日長安遠怎得人從日下還（外云）宗祿你可密訪眞實且謾說與夫人知道

（末）公子直如弦　（外）傳聞死道邊

（合）前程暗如漆　今日信斯言

從來麁夷之子必不夭折即父母苦備嘗正上天玉成以大用之耳若半疑半信揔世損于昭哲

第十三齣　老鴇誇機

杏花天（淨）桑榆暮景身無倚紅顏謝鬢已如絲風情笑逐年華去猶存下剩粉殘脂（自小聲名屬教坊如今美得鬢如霜蜂蜜舌頭鸚鵡嘴鐵似心腸性似鋼妾身姓賈排行第二人都叫我

做買賣媽不李夫主早亡單身在發坊司居住本司李大媽是我的姊妹家他女兒亞仙是教坊中第一個出色的粉頭許久不曾相見今日去看他一看來此是

李大媽家門首不免咳嗽一聲

前腔（貼）東風料峭門深閉看落紅滿地胭脂子規夜半猶啼血不信道喚春不回（二媽是風吹得你來（淨）云久不相見特來探望（貼）云二媽請坐多承下顧（淨）云大姐怎麼不見（貼）云他陪鄭相公在房少待我叫他亞仙我兒出來

桃李爭放（旦）小閣陶情楸枰奕戲忽聽娘行喚取（見科（淨）云大姐聞得你接着一個好姐夫旦喜旦喜（旦）云他是個讀書的老實人（淨）云你要那虛花頭的怎麼有造化接着老實孤老趁他愛你時趁發他些東西日古道癡心婆娘負心漢不要挫過了日久情疎你再要就難了（旦）云他是個志誠君子與別人不同怎麼好開口趁發他的也要存些仁義相處（淨）云我們門戶中不過于謀百計只是哄人頭不得甚麼仁義（旦）云好說這事不是我行的眼前出於無奈要顧終身事業怎做得那冷熱人把人兒氣（淨）云大姐你年紀小不知補禮聽我道來

只要你做個家的說不得強做的話

憶多嬌（淨）他初到時我把甜話兒嬌聲艷語承奉之席上大前偷眼覷他若在我家住時呵我與他錦帳深閨我與他錦帳深閨睡到日上三竿纔起若在我家住久了呵

前腔我就假意兒長嘆吁喬粧哭嫁奔走死剪髮燒香設盟誓若要起發他東西呵還有個法兒還有個法兒頓教搖樁作鬼（旦）云怎麼叫做搖樁作鬼（淨）云大姐孤老若與你好了假如媽媽要錢你又不好自與他說只故意在被中枕上哭哭啼啼說我家媽媽見這裡沒生意要到別處轉動轉動我又為你在此怎麼放得下他見你這般愛他必然加厚與你錢鈔這便是搖樁作鬼（旦）云鄭相公是個讀書君子不是那虛花子弟（貼）云我兒二媽說的都是好話

門黑麻（貼）唱那書襯知音虛花子弟打邪燒香來或曾時（這等）吾門戶不許窺（旦）云這娘雖說他有錢他鄭相公他是公子王孫萬金有餘（旦）云娘雖說他有錢他性兒也是難拘的（貼）唱從

他性兒如狼似虎態入我門來綿全軟的

前腔 唱 旦 總萬計千謀無非爲利論色不迷人人而自迷雖一夜做夫妻亦是前緣少他債兒 貼云你如今不信娘的說話 只怕色衰愛弛韶華能幾時秋月春花朝雲暮雨 淨云大姐你娘說的都是一樓好言語 貼云我兒鄭相公面前不要你說我着緊爭來倒鬼罷

貼 覓利機關巧 旦 青樓六不仁

淨 要知山下路 須問過來人

賈二媽一步步教壞了人

第十四齣 試馬調琴

逍遙樂 生 唱 鼓沸笙歌擾火煖椒蘭烟霧鬱滃猶樂地恣逍遙 旦 黛眉粉面怨館青樓綠水紅橋 生云黃金何足惜淑女眞難得 旦云行樂度春秋浮生水上漚 生云大姐你這兩日

身子不快賣好些麼 旦云正不好勉強梳洗在此 生云你可想甚麼喫我看人去買來 旦云我想些馬板腸煮湯喫只怕沒處買 生云這個何難來與那裡 旦云如今不叫來與了 生云叫甚麼 旦云去了來字改個請字叫做請與了 生云休胡說你會殺馬麼 旦云我被老歪貨馬扁了相公銀錢不知多少恨不得把他一刀兩段我被會殺我感會殺 生云殺甚麼 旦云殺李大媽 生云不是叫你殺騎的五花馬 旦云我只道叫我殺李大媽吾得不耐煩相公這一匹好馬爲何要殺他 生云大姐不自在思量馬板腸煮湯喫故此殺他 旦云這五花馬日日與相公騎大姐不過夜與相公騎你騎了他一夜大塊銀子與他五花馬終日騎何曾有半個錢與他那蹋錢的到不殺反殺那省錢的相公好癡 生云討打 旦云相公休惱小人就去殺 生云亞仙儿上有琴你可試操一曲如何 旦云但恐污耳 生云自古道不焚香不彈待我焚香過來

該殺。

這來與也。不俗。

二郎神 唱 旦 爐煙裊啟南軒把絲桐緩操彈一曲彩鳳求凰聲合調聽嗈嗈不似離鸞別鶴無聊 生云如此彈音慨我不是知音者 旦云差矣 我喜遇知音情更好 生云再彈一曲倚欄如何 旦云來時候得君蘭也妾草也今日呵 嘆倚欄不嫌伴草 合 兩情高願鼓

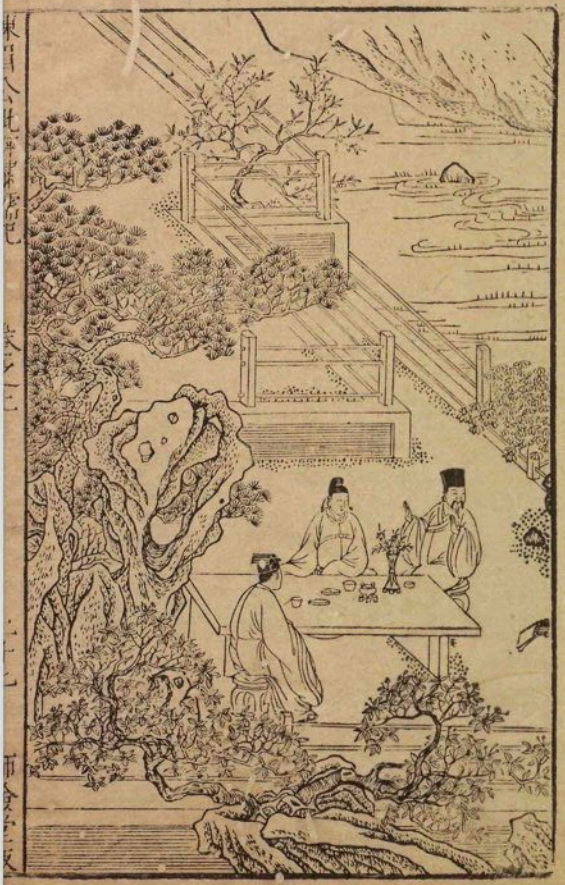

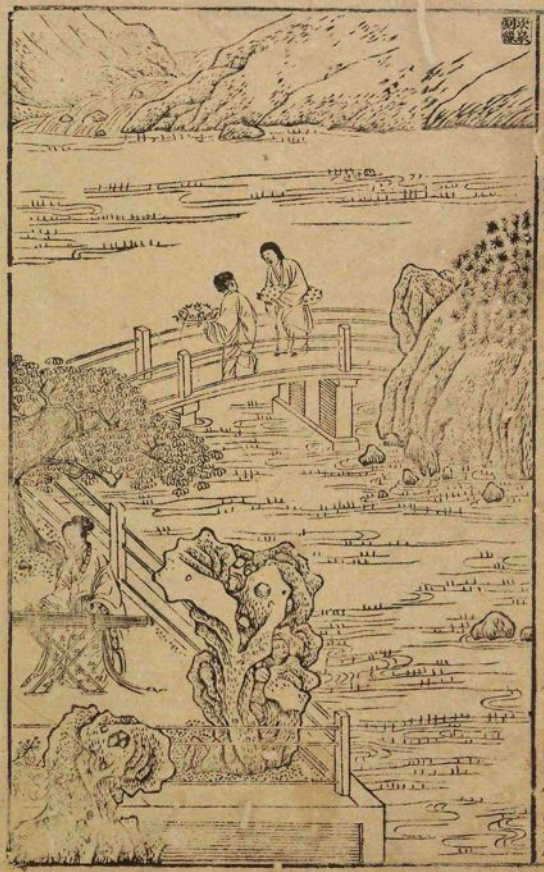

瑟宮商相應和調

集賢賓（生唱）清商宛轉音律峭聽巫山夜雨蕭蕭暗約高唐魂夢杳想夜奔文君窈窕相如技巧把綠綺輕挑低調（合）聲大雅總不入歌樓歡咲

猫兒墜（旦唱）願爲侍妾箕箒日親操玉樹簫葭雖有誚兎絲免得附蓬蒿（合）偕老願恩意地久天長海濶山高

前腔（生唱）同心比翼擬結鳳凰交梧竹棲遲不暫拋丹山有日共歸巢（合）偕老期誓海盟山地厚天高（丑云）腸取五花馬膏烹一碗湯湯在此（生云）亞仙五花馬板腸湯在此（旦云）呀可惜

尾聲（旦唱）這五花馬身價高（生唱）湯煮板腸卿所好（旦云）拿去了又厭羶羶不

知趣

喫了（丑云）好作賤好作賤可惜殺個五花馬來節也不動（下）（小生云）特將心腹事報與二人知姐姐你今日彈琴只怕明日不能勾了（旦云）爲何說此話（小旦云）媽媽說在此沒有生意要轉動轉動臨清魏官人着人來請見拿二百兩銀子在此接你媽媽打點要去（旦云）等他去自去我不去（小旦云）姐姐說得好自在話兒端端爲你來怎生由你不去（生云）如此怎麼好（小旦云）鄭相公自古道小娘愛俏媽媽愛鈔你比魏官人加倍些管教去不成（生云）有理有理我就送四百兩與媽媽（小旦云）銀子幾時送來我好回去那人（生云）已有在此還少些待湊足了就送來

生　風情月思小桃園　貼　歌舞排場樂少年

旦　昨夜宿酲猶未醒　今朝畫閣又排筵

知音撞着知音千里駒不殺子花馬更待何時

第十五齣　套促纏頭

（貼云）不織不耕爲活計雜風雜月作生涯我一家止靠亞仙一個撰錢如今被鄭相公妨占不得活動昨日着銀箏去說只得他二

只重錢財。不重人真可恨。

百多兩銀子說聲囊與我再無有了不免喚女兒出來打發他去罷亞仙那裡

遶地遊（旦唱）忽聞母命玉趾離閨閫上堂去穿花徑（貼云）我兒昨日着銀箏去問鄭相公取銀子只送得二百兩不勾我使用你可與他再借些（旦云）他說傾囊與你再沒有了（貼云）他既沒有了打發他去罷（旦云）娘君子愛財取之有道財誰不愛也要顧些仁義鄭相公也使一主大錢在我家何忍就趕他出去（貼云）不要管我包你不傷犯他便了快請他出來（請科）

前腔（生唱）葵花燦錦隔院聞人請多應是有意勸飲（貼云）鄭相公你久處我家多有簡慢你是我嫡親女婿料不見罪（生云）小生久叨館穀恩報無地何出此言（貼云）老身失問令尊令堂高壽（生云）學生父母俱已七旬了（貼云）既有許多高壽不宜久處在外

黃鶯兒（貼唱）你定省在晨昏却暌違秋復春為人子者心何忍你戀着青樓一人忘却白髮二親（孝為百行之本萬善之源你久忍于此）但知務末渾忘本（合）

少年人戒之在色（生云）好胡說（貼云）不胡說是孔子語諄諄（生云）媽媽小生久處在宅並不聞此言今日何故苦苦相勸（貼云）你久戀我家囊橐傾盡日後倘有失所豈不歸罪于我故此好言相勸（生云）好薄情（貼云）非是薄情我與你彼此有益

前腔（生唱）看他詞色太驕人使區區疑慮生（貼云）相公不須疑慮早早回去罷（生云）我豈不欲回去奈功名未遂無歸興（貼云）你也把父母想一想兒（生唱）欲望大行白雲難捨巫山彩雲恩情兩地縈方寸（貼合前唱）

簇御林（旦唱）情含咲眉展顰恐仙郎感慨興（相公何必愁悶）丈夫四海家無定休得要懷故土思鄉井（生云）我幾時要回去是你那母親趕逐我（旦唱）相公他是老年人言顛語倒不可認為真（生云）媽媽的意思我曉得了我還有十兩銀子一發送與你罷（貼云）你還有十兩銀子與我且再住幾日也無妨事

前腔（生唱）言雖尉，氣未伸，念閒山後夢魂，囊囊，把朱絃整柏聲聲彈。

（合唱）出思歸引。

（前唱）

（生）金盡床頭惹厭憎　風波萍迹任浮沉

（旦）人情若比初相識　到底終無怨恨心

惜李大媽是個婦人耳，若是個做官的更會賺錢

第十六齣　鬻賣來興

（末云）自家能店主人是也。鄭公子來此科舉，迷戀娼家金銀罄盡，今被老鴇要錢，無從措置，央我把來興賣與崔尚書家文契已寫完了，不免推使交還他去。道尤未了，鄭相公已到。

（金葉生唱）有緣有緣遇佳人，情濃眷戀，蹴飛花落，舞蹁躚，囊空興

（末云）自家能店主人，相煩你的事可成得麼。（末云）文書年限十兩在此，來興一去，郎子就交與相公。（生云）來興那裡去了。（末云）只為思鄉切，家山入夢頻，寧為故鄉鬼，莫作異鄉人。大相公呼喚來興，有何話說。（生云）來興我只因久居于此，盤纏已用盡，此間店主人說崔尚書家待人甚好，我將你賣與他為義男，你可隨着店主人去罷。（丑云）呀，大相公你把來興賣了，可憐可憐，笑倒科。相公小人隨侍到長安，不辭勞碌，重受老爹奶奶撫育之恩，無以為報。相公手足之看，幾欲圖報，奈家貧，今便一旦拋離于心何忍。相公你若速歸，鄭井小人尋願賣身，以作盤纏。你若仍戀烟花，小人決不敢奉命。言訖及此，痛淚難禁。（生云）來興我也捨你不得，到此出于無奈了。

（小桃紅生唱）為黃金散盡，粪館難淹，鬻汝休含怨，從容向前。（丑云）小人怎敢怨相公，只是割捨不得。（生云）來興我畢竟是個寒儒了。你隨我無榮顯，（郎）崔尚書府中甚有勢頭，適彼竊威權，將托身食人食事，必從驅遣。（你到他家務要學好）免受鞭笞省我掛牽。（丑云）相公你將我這身銀又不可浪費了，把做盤纏早回去罷。（生唱）故園羞回轉，生死聽天全，觸蕃離進

（夾興兒真夫）（義人真夫）

（末）

退兩難

下山虎（丑唱小人呵）遠隨科試來到長安指望你登高選我也喜歡誰知你眷戀紅粧取次輜裝罄然（生云來興我如今悔之晚矣丑云相公店主人也再三勸你來）却把忠言當惡言不聽人之勸賣我微軀值幾錢（小人受老爹奶奶深恩厚德今生不得報了可憐可憐）欲見爹媽尚除非夢返故園望斷孤雲淚雨懸。

蠻牌令（末唱來興去罷此間）離相府路迂遠辭舊主莫留連（丑云主人且從容片時我今日別了相公呵）關山無日轉音信倩誰傳（相公你若不早早回去只管迷戀在此呵）儻爹知道難容見面只苦殺老母愁煩想晨昏望見眼穿（相公你如今趁有這幾兩銀子在身邊早早回去）你莫困窮途速整歸鞭（末云來興去罷）

尾聲（丑唱）臨行再拜肝腸斷（相公老爹奶奶在堂不能報謝）望乞代言千萬死當結草

啣環

丑 拜別恩東欲斷腸　何年再得侍高堂

生 休戀故鄉生處好　受恩深處便為家

這小廝亦不尚以奴僕看他善忠臣義士不是推此心而行之耳

第十七齣　謀脫金蟬

園林好（貼唱）三竿日紗窗影紅有人在鴛鴦被中睡熟酴醿香夢不知道已晨鍾午飯後近昏鍾（已着人請賈二媽怎麼還不見來）

前腔（淨唱）團花扇低遮醜容一路上無人簇擁空有香風飄動只落得引遊蜂飛攘攘惹狂蜂（李大媽呼喚妾身有何事幹貼云二媽榮陽鄭相公他久戀我家妨占亞仙不肯接人又

不好然他出去特請你來商議來一妙策（淨云）我聞得鄭公子甚有金銀為何到要撇他出去

（唱）胃笑經年久行囊近日空（淨云既沒了錢叫大姐把意思遠他罷了）（貼唱）杳癡兒迷縱多承奉（淨云咦只怕連他好了）（唱）想夜奔迫隨心萌動（淨云既如此你把臉兒放下來纔是）（貼唱）我嫌疑他也知惶恐（淨云如今是要緊他要打發他）（貼唱）我進退無憑操縱（淨云你要打發他去有何難處）（唱）他出去須用金蟬脫殼之計（貼云怎麼叫做金蟬脫殼之計淨云）我與你先尋下一所房子你着令愛同鄭元和到竹林院求男只說我是媒娘就着他央我為媒講話之間恐差人來報說你偶得暴疾我先着令愛回來看你你就佯地驚開然後使鄭生回來我亦搬去教他兩處無尋這便是金蟬脫殼之計（貼云）只恐哎他不信（淨云）這計百發百中的

（貼云下此計可謂之李大姐為鄭元和之罪人）

（淨唱）只說求男女燒香古廟中令他訪妾閑談謂你托疾瘦人將言語女兒前遣驅飛鞚潛地行踪移動教他兩處無尋做了一場春

（貼云多謝兒教）（淨云休謝休謝我去了金風未動蟬先聲）（貼）（淨）我兒同鄭相公出來

（貼云不消感德也恩其術矣）

五供養（旦唱）琴調瑟美女會得呼速應相從（生唱）囊空情減殺醜貌欠從容登堂腼腆只恐靈言譏諷（合）花紅無百日開落任東風賞問因由吾當遵奉（旦）（科）（生云）媽媽有何見諭（貼云）鄭姐夫你與我女兒相知日久沒有孕蒯此間竹林院神道報應如響你可備些牲禮與我女兒同去祈求儻得一男半女我女兒終身有靠日後你便為官也棄撇不下了（生云）小生囊橐已盡何幸春育海涵反結百年姻眷捫懷知感刻骨難忘（貼云）鄭姐夫何出此言你與我女兒兩個呵

前腔（貼唱）恩深情重設誓求男全始全終（你二人祈禱回來就便道夫妻）（奶娘賈婆媽為媒與你畢姻那時節）辱聞金孔雀潛隱繡芙蓉姻緣重結一對和鳴鸞鳳（合）門閥多喜氣女嫁乘龍白璧盡田想伊曾種（生云）多謝媽媽厚意（貼云）我兒明日同姐夫廟禱回

來就請賈二媽來（旦云）請他來何幹（貼云）自古道匪媒弗克我就央他與你爲媒（生云）正是伐柯須用斧（貼云）引線必須鍼（下生云）明日去竹林院燒香香紙不曾備且叫保兒來問他（叫科）（丑云）相公有何分付（生云）我明日要到竹林院燒香祈求男女可辦甚麼供奉東西去

（玉交枝）（丑唱）神僊齋供聞腥羶菜盛潔豐要三牲牢醴親賞捧藝寶鼎沉木香濃高燒銀燭影搖紅（生云）這些東西明日買罷（丑云）明日遲了須是今朝備買來朝用（合）這神靈有感必通願早叶熊羆吉夢

（前腔）（生唱）我無錢使用（脫衣科）典春衣殊覺赧容（鴇兒你與我拿這件衣服去賣了買辦香紙牢醴來用）就煩伊置買多勞動（丑云）相公衣者身之章不可賣掉了（生云）我的衣服一年一換穿過就不用了（丑云）這等看起來那來興也是相公穿過的（生云）怎麼來興我忘也是我穿過的（丑云）不然如何將他賣了不用（生云）休胡說我忘豪邁莫笑身窮鬼神禱告竹林中夫妻同返桃源洞（合）許配偶折

（偏說更可笑）

應從（丑云）要娶大姐必須得好些聘禮（生云）論聘儀容當補送

（尾聲）（生唱）娶而不告心惶悚只索從權曲從（丑云）相公你娶了我大姐呵不似如今這等拘束了任你睡到日高花影重

（丑）喜筵重啓結夫妻　禱告歸來莫待遲

（生）借問竹林何處是　（丑）赤欄橋畔碧江湄

設計撫巧只是太毒

第十八齣　竹林祈嗣

（步虛傳）（貼唱）竹林僊院禮三清歌舞樓臺棄錦箏日暮焚香繞壇上步虛猶作按歌聲（小道原是教坊司一個名妓姓曹排行居長人都稱爲曹大姐因被媽兒不管好歹愛了沒啥熱的錢鈔因此忿氣出家道號靜眞我如今識破悲歡離合之情揭開雪月風花之障在此脩養丹爐消磨火性尋幾個烟霞外消遙善信存

（活佛）

一片至誠心刮垢磨光未知甚時得到蓬萊也今日乃四月望日聖母娘娘降誕之辰不免喚衆道姑出來燒香換水則個（丑云）掃地壽牛。閉栽松白鶴栖莫訝仙女麗原是教坊妻院主稽首（貼云）今日四月十五乃九天聖母娘娘誕辰恐有求嗣的到此你每可虔誠燒香換水誦經禮拜以待（丑誦經諢科）

浪淘沙（貼唱）瑞草蒲瑤堦白鶴飛來香焚栢子碧雲開一卷黃庭消白晝萬慮塵埋

前腔（生旦唱）琳館白雲隈竹裡門開飛甍畫棟絕塵埃玉罄一聲雲外響彷彿蓬萊（見科貼云）李大姐久不到此燒香了此位相公上姓（旦云）是榮陽鄭相公（貼云）到此貴幹（旦云）奴家目下與他成婚特來求嗣（貼云）如此請上香（丑云）自住來到就上香先送下香錢纔是禮（生云）有在此少當奉謝（貼云）相公請上香禮拜（生旦拜科）

亭前柳（生唱）夫婦願和諧麟鶯早投胎易生還易長無難亦無灾（合）大開方便門兒待六道輪廻生化果奇哉

前腔（旦唱）神靈願我夫主鄭元和呵他應試顯奇才步武上金階碧桃和露種紅杏倚雲栽（合）

前腔（貼唱）絳燭吐蓮臺寶篆結雲霾求兒應副望好爵自天來（合生云）前香錢奉謝莫怪輕微（丑云）相公你這樣一個標致的人出手不像個嫖客（生云）實是輕忽日後容補（丑云）如今的世界千萬個客當再謝不如一個伏乞笑留見添此如何（貼云）不可計較

（旦）不孝有三無後續（貼）禱告靈神定獲福

（生）今日無官一身閑　他年有子萬事足

第十九齣　詭伐僦居

（還扎腔）

福清歌（淨唱）老年來因無嬌媚不放鬆腳兒還細把持門戶勝男兒只

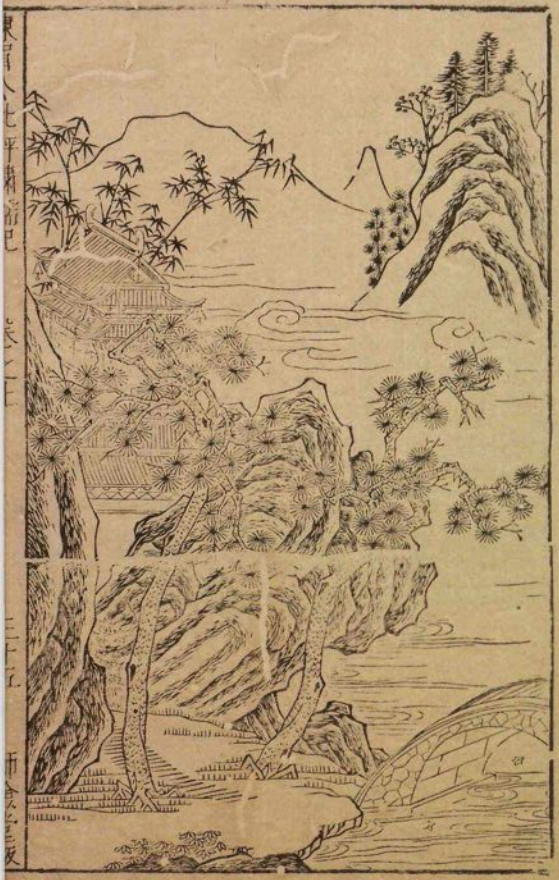

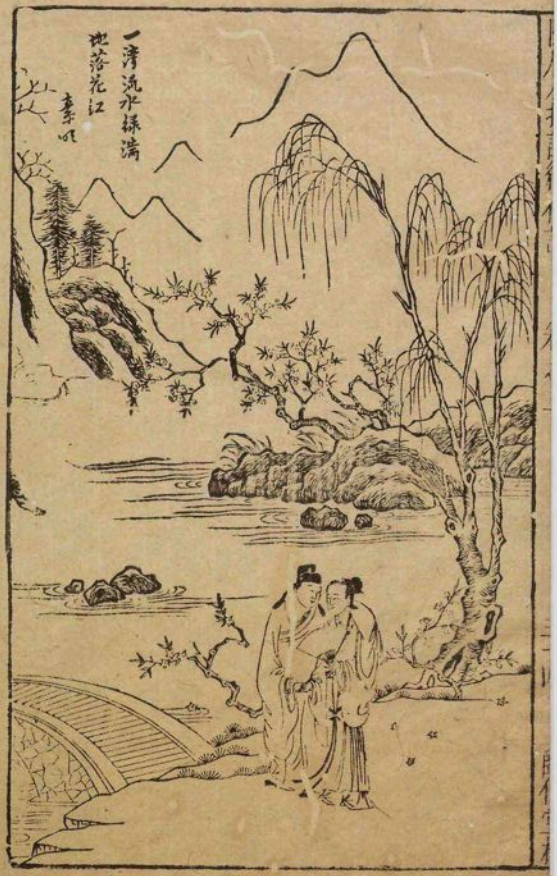
一清流水綠滿
地落花紅

多了了髻接貴人尚有手致（受人之托必當終人之事前日李大媽央我稅一所房子在此暫住撥賜鄭元和少待他來后有道理）

唐多令（生旦唱）素手相携祛炎扇可揮不禁汗透碧紗衣引入槐陰深處（步步行來遠遥路更長一灣流水繞荷地落花香旦云可曾到媽家麼生云說道是尚書府邊此間已是了淨見科相公貴足踏賤地有何見論生云二媽小生此來并為別事淨云端的為何事來實與老身說知生唱）桂枝香（媽聽道將欲婚諸伉儷淨云原來為妻大姐旦喜且喜幾時成就生唱）即日筵開羅綺想藍田白玉曾埋雙足赤繩曾繫淨云都到二人到此貴齡生唱）免娘行作伐免娘行作伐（淨云只怕沒有福做得這個好媒生唱）望毋推拒自當酬禮（合）喜孜孜欲結同心帶須臾合巹杯（淨云這等說呵越顯得李大媽識人亞仙與你做天妻不枉了一對兒）

前腔（淨唱）相公你是青年才子（大姐）你是紅顏淑女有緣千里相逢此日正宜匹配吾當贊襄吾當贊襄毛成其美成人之美（合前）

不是路（丑唱）汗馬奔馳瀟日炙雲路欲迷他浙遷富尚書府過戟門西（此間已是賈二媽門首旦帶住馬逕入報知大姐不好了生旦唱）為何留言辭意遽無頭緒（丑唱）只為娘行一病危（生云大媽有甚麼病來可曾醫病云媽媽急得暴疾如今）可垂死（旦哭科怎麼好他衣衾棺椁何曾備（淨云若如此呵早為之計早為之計生云待我回去）

前腔（淨唱）他病篤求醫恐船到江心補漏（生云二媽說那裡話淨可唱）他病篤求醫恐船到江心補漏（哪藥而死大姐我且你同回去還將藥石少扶持（淨云只有一匹馬你二人怎麼同回生云得生云二媽借馬再借一匹淨唱）吾家裡當時有馬今亡矣（生云如此怎麼好淨云我有個道理把馬先爲姐去然後來接姐夫就是生云言之有理大姐你且先行慢些（旦云我方才亂矣只得先行唱）你難於此我到家即遣雕鞍至（生唱）萬勿遲滯萬勿遲滯（旦丑下）

只爲不疑所似至此能疑就好

曲好

棹角兒（淨唱）嘆浮生沒根沒蒂病衰年難醫難治（生云）我來時媽媽好好的爲何就有病起來事有可疑（淨云）相公天也有不測風雲人豈無不虞災異姥將亡無人管最孤恓吾須備齋祭之儀（生唱）天將暮矣爲何馬猶不至（淨云）眞個馬還不見來（生云）心急如火待我走去罷（淨云）這去有許多路怎麼走得（生唱）我心焦如火怎辭勞瘁（淨云）再待一待（生云）天已晚了等不得只得走罷一心忙似箭兩脚走如飛（下）

前腔（淨唱）他那識咱虛情假意忙收拾遷居行李黃金殿深鎖鴛鴦白玉樓空遺燕子楚陽臺雲雨散夢魂迷巫山女何處尋之眞誠君子豈知奸宄走頭無路中吾深計

尾聲金蟬脫殼潛移徙焦鹿夢使他無據那裡是長久夫妻（鄭元和去了想李大媽已離其宅老身也離此處教他兩處踏空）

窮途無奔又無投　南去北來休便休

今夜彩雲何處聚　夢隨明月下西樓

生生這段分離想沒絕巧

第二十齣　生拆鴛鴦

金錢花（貼小旦唱）行行離却花街花街輕輕蹴起纖埃纖埃垂楊江上立蒼苔日晡矣尚不來日晡矣尚不來（貼云）老身要脫賺鄭元和令他回我女兒到竹林院祈求男女就着他去央賈二媽爲媒我已着人去報急得暴疾哄我女兒先回移家到安邑東門去住脫離了那窮酸浪子行李已搬下船只等我女兒來銀箏如何還不見來（小旦云）遠遠望見姐姐馳馬來了

前腔（旦丑唱）忽聞母病堪哀堪哀一鞭馳驟前來前來（呀娘）你原何獨自立蒼苔使我心驚戰意疑猜使我心驚戰意疑猜（娘說你偶得暴疾孩兒不勝驚駭）

金蟬脫殼不怕天死螳螂

風流船家

供狀

馬而來你却爲何獨立在江邊（貼云）我好好的那有甚麼病只因鄭元和久住我家如今不能脫他我與賈二媽定下金蟬脫殼之計我與你如今搬到安邑東門去居住別尋生意使他沒處尋我（旦云）僅尋我家不見他去尋賈二媽了（貼云）賺了鄭元和出門賈二媽也搬開了叫他兩處無尋（旦哭科）好苦娘怎下得這般狠毒（貼云）不消說閑話快些上舡你如今哭他也沒用了（旦云）娘雖則我門戶人家也要顧些仁義惜些廉恥何忍這等狠毒天不容地不載呵（哭科貼自打扯上舡科）

山歌（淨唱）我做船家愛清奇蒲船常帶月明歸今日裝了大姐在倉裡坐好像范蠡載西施

又（貼唱）驀地搬場去不來脫殼金蟬惑使乖東奔西投無尋覓賺了個抱負經綸好秀才

紅衲襖（旦唱）他本是抱負經綸一個好秀才（貼云）我這樣人家只曉得錢當甚麼好秀才反秀才若有錢便是教化子也接他若無錢縱是蓋世才子也只是閑的（旦唱）他偶然墮風塵却遭着你毒

曲好

陷害（貼云）他自家蕩了錢怎的說我陷害他（旦云）是你親口許我嫁他（貼云）這是他有錢時的說話（旦唱）我那鄭郎呵辜負了生前結下同心帶空落得夢中飲合巹杯（今日弄得他兩處竟無尋覓）忍教他哭窮途消壯懷多管是減容光誰揪採一似芙蓉生在秋江上也不向東風怨未開

山歌（淨唱）不向東風怨未開相思鬱結滿愁懷不是郎君尋人勞健步只爲胸中七步才

紅衲襖（貼唱）假饒有七步才學問該怎識破八陣圖形勢排我未見好德人如好色他自取失身家還失配舊時的鳴珂巷空走回新時的宣陽院徒自蹣跚的是踏破鐵鞋無覓處十謁朱門九不開

山歌（淨唱）九不開九不開粧臺明鏡漫塵埃姐姐打扮好似良家女寬

這法度普度一切衆生而說

妖魔之腸　狐媚之骨

綽綽衣衫別樣裁

紅衲襖（旦唱）寬綽綽把衣衫別樣裁高聳聳雲鬟特地改風月門牢砌了迷魂寨粉骷髏照出了孽鏡臺取錦茵楊柳腰舞不來歛歌喉桃花扇從今賣始信道明年此地知誰在也塵世難逢笑口開

山歌（舜唱）塵世難逢笑口開人生離合命安排思情有日重相會枉使機關名行乖

紅衲襖（小旦唱）不是設機關名行乖怎賺得他走路岐涕淚洒似娘行不肯招乘龍客吹簫人懶再登引鳳臺長相思愁悶懷短相思眉鎖黛（姐姐你的悶懷呵）眞個是花影重重疊疊瑤階也幾度呼童掃不開（舜云）船已到安邑東門了請大姐媽媽上岸

旦　恠底東風惡　推殘並蒂花

合　白雲他自散　明月落誰家

粧點化調真足瞞人耳目