1)

אנא יי׳ הושיעה נא
אנא יי׳ הצליחה נא
הצליחה נא
הנא
בשם יי׳

# Instandsetzungs-Bericht

Dieser Band - Sign. Ms.or. Hamilton 288 - wurde im Oktober 1961 von Buch-Restaurator Hans Heiland u. Sohn, Stuttgart, Zuffenhausen, wieder instandgesetzt und restauriert.

Die Aufnahmen zeigen den Zustand des Bandes v o r der Instandsetzung. - Lose Heftung - wellige Perg.-Blätter mit z.T. abbröckelnden Farbpartikeln von Schrift und Zeichnungen.

Sämtliche 1o6 Blätter wurden mit Pergamentleim regeneriert - die Falzpartien z.T. mit Japanpapier verstärkt und Blätter geglättet.
Lagen geheftet und neuen Lederrücken ergänzt. - Bandschließen angebracht.

Zuffenhausen, im Okt. 1961

Hans Heiland

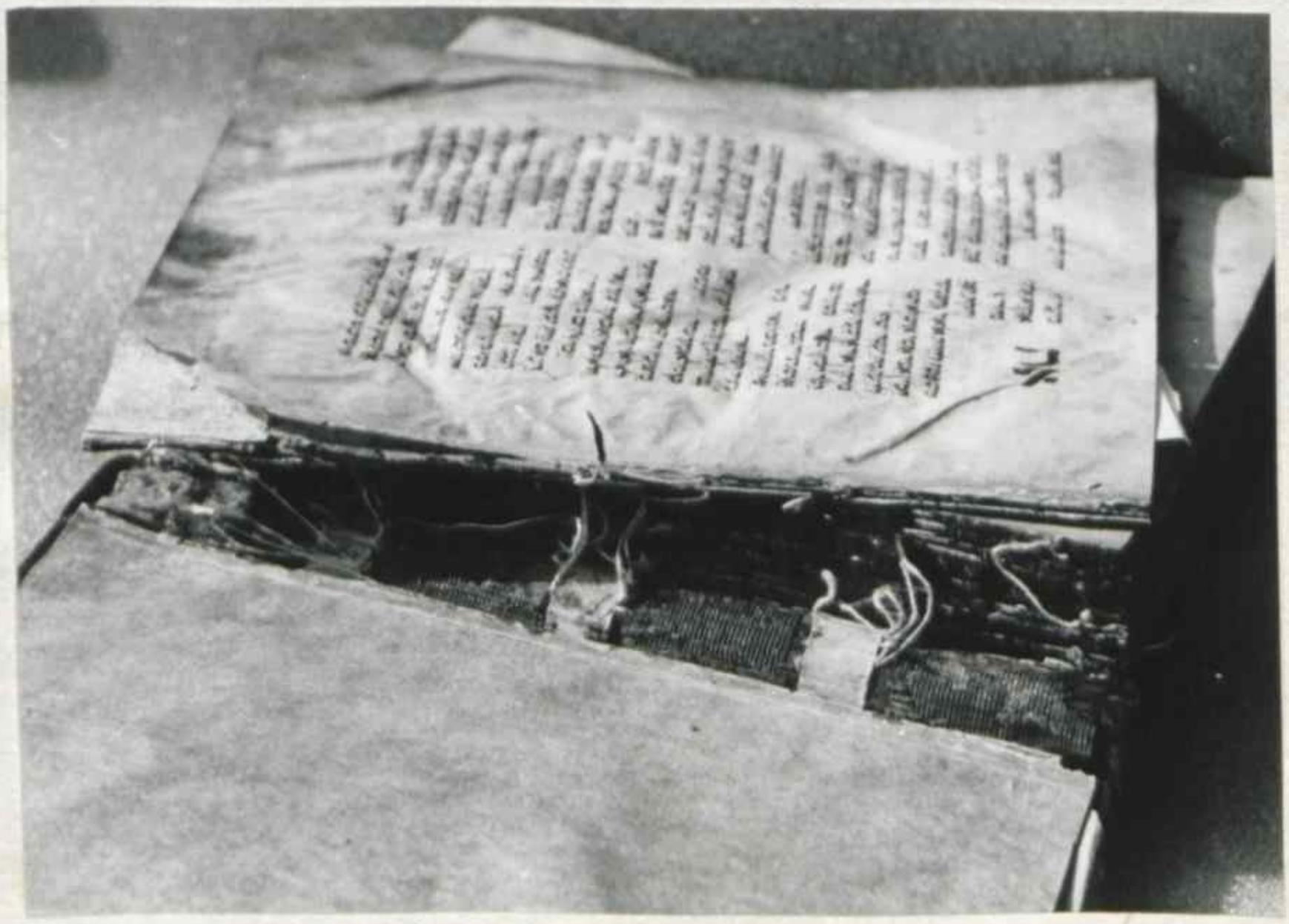

1)

# את

מועדי יי
אקרא אלי
בחירי אל
וחקות הפס
ומשפטיו לחוות אואל ידת כיעיר
חמץ אגיד אשר איש לא יתנא
לדעת מה יעשה ישראל "
בורק ין אור ארבעה עשר לאור
הנר חמץ ושאור כשעה שכני
ארם מצויין במדור ואור הנר
יפה לבדיקה מכל מאור כי נר
מצוה ותורה אור "
גם תחלה נרך על בעור חמץ ואחר
כך מלאכתך תגמור יבעו מי
מצפוניו ולא ישאר שאור
לא לאור הלבנה ולא לאור החמה
ולא לאור האבוקה ציך נאור
ויבדיל אלהים בין האור "
רע אם הנחת עשר ומצאת תשע
לבבך יתחמץ ויצילך אלהים מי
מכף מעול ותומץ ויאחז צדיק ו
הרכו שנית לבדוק את החמץ
ישחר ידים ויסיף אומץ "
הן אם תמצאהו טביון אחר שש
אל תשכן באהליך עולה ועיר אל
תהי בושש ובעית הרע מקרבך ולא
יהיה לך למוקש כל חשן טמין
לצפוניו תאכלהו אש "
ובית המלח ובית הדינג לבדקם שים פ
פניך ובית דגים קטנים ראה בעיניך
בית העצים ובית התמרים אוצרות
בעדניך בין תבין את אשר לפניך "
זכור ואל תשכח דבר מכל אשר אני
דובר אוצרות יין במסתפק לבדוק
בכל עבר וכן אוצרות שמן כי
השמש נכנס שם ועובר ועל פת
לחם יפשע גבר "
חורי הבית העליונים והתחתונים
לבדוק אין צריד ארם וכן חור
שבין ישראל לארמאי לא יבדוק פ
מפני חשדם הרחק ממך עקשות
פה פן יאמרו בעמדם קסמים ב
בירם " טוב שכן ישראל א
אשר באחיו לא תרע עינו זה
בורק מצדו בחפצו ירצונו וזה ב
בורק מכאן באשר תגיע ימינו ו
ולקח היא ושכנו "
ידך תהיה בחמץ שנפלה עליו מפיל זה
לבדוק ולבער לחפור אותו מ
ממטמונים ושלשה טפחים שער
כי שעור זה יכול הכלב לחפש ו
ולנער הסר משובתו יהיה לבער "

כל חמץ שהפקיר גוי אצלו אין צריך
לפנותו ולהוציאו החוצה אם לא
קבל עליו אחריות אינו עובר אם ראה
או מצאו יכסה אותו בכלי או יעשה
לו מחיצה זאת העצה הטובה׃
לכל זמן אכילה כארבעה וכארבעה
עשר קבעו אמונו אוכלין כל ארבע
תולין כל חמש ושורפין בתחלת ששי
הורו נבונו בששית יצא כי הוא ת
תובלת רב מינוני ששי הוה שעה׃
מיום המעונן תזהר למהר לנושן
מעבורך דרוזים מקר ימין למינות
ועור יהיה על ימינך עלך השמר
ושמור נפשך ושלא תמשך אחר מי
מארבך כלה עון ולך׃
מבטלו אחר חמש ומבינו עד תמו
לא יסור מן המצוה ולא תשמח מי
מעמו אחרי אכלו ושתה יאכל
בקומו עפר לחמו׃
נמון הדבר למי שיצא לדרך שלשי
יום קודם הפסח שיבדוק ויבער
אותו מביתו אם ילך בדרך רחוק
אך רבני שלשים יום אין עליו משא
רחוק כי אין האיש בביתו הדרך
בדרך מרחוק׃ נשים בשי
בשמור מצה תהיה זריזות כלו
יצאתים כמן ושמן ורבש אל תלישו
בידים ולהזהיר להביא מן המים טרם
תנומת עינים לאמר לנו המים׃
סתרך אתם בשמור מצה ויהיה מחסן
מים של נחתום שפיך במרדון ולא
באשפורן מימי עריסה יריך המוכן
תהיינה ידים אך חרש שתה וקטן
ונוי לא יהיו מעשיך כי כבר
רצה האלהים את מעשיך׃
על חכמן תצר שלא יתעבים אבקת
רוכל נאסר חומין האדומי וזרעים
המעי אם יש בו מים לא יאכל
וכן כותח הבכלי ומלי שחוא מין רגן
ובשמיר מצה בין והשפל ולחם
עגלות לא יאכל פרישת חלה
כמשפטה ושעורה עור חשמונים
ושעור ארבעים ושלש ביצים וחומש
ביצה וכן למצה הדיינים ואשה לא
תלוש במקום מעגלה הזה יתאוה
ולחם סתרים יעגם׃
פקודי הנעלה אבאר על כלי מרשפטי
אחלקנו סכין ומנין פרור ובירמו
ותחנו ורזתנו כן היא הרה מי
בשמור ראשון ראשון שמרנו
ופרשנו מרבלי ובן אנו
עושקי עריות ובשר אנו בתקן רגליהם ושמרו

אוי לבית הבודק וברכה שם תריק זרוע לצדיק ולישרי לב שמחה״
יהי על עם חסדך מיחלים לך מקוים ולשמך לבדך כור עים ומשתחוים
ומיחלים נגדך נחה אותם שלוים לציון עיר כבודך אשר הם מתאוים
ויספו עניים ביי״ שמחה״

מלחץ אויבים ומכובד עבודה בהיותם כואבים הם צועקים כלידה
קרא דברים ערבים בחנוה לעדה ולמועדים טובים יביאון לך בתודה
יהיו לבית יהודה לששון ולשמחה״

סיף יקץ גלותי אשמע ממעוני שלמו ימי כמותי וגם מלאו שני ובגדי אמנה
אבי וסיף עוני ועוד אחרי כלותי יהיו לי עדני כי כה אמר יי״ רנו ליעקב
רנו ליעקב שמחה״ ליהודים היתה

נשלמו אזהרות של שבת
הגדול

זכר לבקדש כהללדאמ ש
ומרורים יאכלוהו

קדש ורחץ כרפס יחץ מגיד רחצה מוציא מצה
מרור כורך שולחן עוקד צפון ברך הלל נרצה

לחמא ענא דאכלו אבהת
אבהתנא בארעא מצרים
כל רכפין ייתי ואכול כל מאן
דצריך ייתי ופסח השתא ה
הכא לשנה הבאה בארעא
דישראל השתא עבדי לשנה
הבאה בני חורין

נשתנה הלילה
הזה מכל ה
הלילות שבכל
הלילות אנו אוכלין חמץ או
מצה הלילה הזה כלו מצה ש
שבכל הלילות אנו אוכלין שאר
ירקות הלילה הזה מרור שבכל
הלילות אין אנו מטבלין ר מרור
אפלו פעם אחת הלילה הזה
שתי פעמים שבכל הלילות
אנו אוכלין בין יושבין ובין מסובין
הלילה הזה כלנו מסובין

היינו לפרעה במצרים ויוצא
ויוציאנו יי אלהינו משם ביד
חזקה ובזרוע נטויה ואלו לא
הוציא הקב"ה את אבתינו מ
מצרים הרי אנו בנינו ובני בנינו
משועבדים היינו לפרעה ב
במצרים ואפלו כלנו חכמים
כלנו נבונים כלנו זקנים כלנו יי
יודעים את התורה מצוה עלינו

לספר ביציאת מצרים וכל המ
המספר ביציאת מצרים הרי זה
משובח:

בר אליעזר ור יהושע ור עזר
בן עזריה ור עקיבא ור טרפון
שהיו מסובין בבני ברק והיו מס
מספרין ביציאת מצרים כל אותו
הלילה עד שבאו תלמידיהם וא
ואמרו להם רבותינו הגיע זמן

קרית שמע של שחרית׃

ר׳ אלעזר בן
עזריה הרי
אני כבן י
שבעים שנה ולא זכיתי שתא
שתאמר יציאת מצרים בלילות
עד שדרשה בן זומא שנאמר
למען תזכור את יום צאתך מ
מארץ מצרים כל ימי חייך הימים
כל ימי חייך הלילות וחכמים
אומרים ימי חייך העולם הזה
כל להביא לימות המשיח׃

ימי חייך

ברוך המקום
ברוך
הוא׳
ברוך שנתן תור ה לישראל׳
ברוך הוא כנגד ארבעה ב
בנים דברה תור ה אחד חכם
ואחד רשע ואחד תם
ואחד שאינו יודע לשאל׳
מה הוא אומר
מה העדות
והחקים וה

והמשפטים אשר צוה יי
שהינו אתנו ואף אתה אמור
לו כהלכות הפסח אין מפטירין
אחר הפסח אפיקומן

מהו אומ
מה הענוד
הזאת

לכם לכם ולא לו ולפי שהוציי
את עצמו מן הכלל כפר בעקר
ואף אתה הקהה את שניו
ואמור לו בעבור זה עשה יי

לי כצאתי ממצרים לי ולא ו
לו ואלו היה שם לא היה נגא׃
מהו אומר מה
זאת ואמרת אליו בחזק יד
הוציאנו יי׳ ממצרים מבית
עבדים׃

יודע לשאל את פתח לו שנא
והגדת לבנך ביום ההוא לאמו

בעבור זה עשה יי לי בצאתי
ממצרים:

לומר ביום ההוא
ההוא יכול מבעוד
לומר בעבור זה בע
אמרתי אלא בשעה
ומרור מונחים

מראש
חדש ר
תלמוד
איביום
יום תלמ
בור זה לא
שיש מצה
לפניך

עוברי עבורה זרה היו אבותינו
ועכשיו קרבנו המקום לעבודתו
שנאמר ויאמר יהושע אל כל
העם כה אמר יי אלהי ישראל
בעבר הנהר ישבו אבותיכם ׳
מעולם תרח אבי אברהם ואבי
נחור ויעבדו אלהים אחרים
ואקח את אביכם את אברהם
מעבר הנהר ואולך אותו בכל
ארץ כנען וארבה את זרעו ויי
ואתן לו את יצחק ואתן ליצחק

את יעקב ואת עשו ואתן לע׳
לעשו את הר שעיר לרשת
אותו יעקב ובניו ירדו מצרימה׃

שומר
הבטחתו
לישראל

ברוך הוא שה
הוא מחשב את
מה שאמר
אבינו בין הבת
ויאמר לאברם

קדוש ברוך
הקץ לעשות
לאברהם א
ריב שנאמר
ידוע תדע כי

גר יהיה זרעך בארץ לא להם
ועברום וענו אותם ארבע מאו ת
שנה וגם את הגוי אשר יעבודו
דן אנכי ואחרי כן יצאו ברכו
ברכוש גדול׃

שעמדה לאבותינו ולנו שלא
אחד בלבד עמד עלינו לכלתינו
אלא שבכל דור ודור עומדים
עלינו לכלתינו והקב״ה מצילנו
מידם׃

ולמד מה בקש
לבן הארמי
לעשות ליעקב אבינו שפרעה
לא גזר אלא על הזכרים לבן ב
בקש לעקור את הכל שנא
ארמי אבד אבי וירד מצרימה

ויגר שם במתי מעט ויהי שם
לגוי גדול עצום ורב׃

מצרים
אנוס על
פי הדבר

ויגר שם מלמד שלא ירד
להשתקע אלא לגור שם שנ׳
ואמרו אל פרעה לגור בארץ
באנו כי אין מרעה לצאן אשר
לעבדיך כי כבד הרעב בארץ
כנען ועתה ישבו נא עבדיך

בארץ נשן

מעט
כמה
שנא

בשבעים נפש ירדו אבותיך
מצרימה ועתה שמך יי אלהיך
ככוכבי השמים לרב:

שם לגוי מ
מלמד שהיו
ישראל מ

מצויינין שם גדול ועצום כמה

שנאמר ובני ישראל פרו
וישרצו וירבו ויעצמו במאד
מאד ותמלא הארץ אותם
כמה שנאמר
רבבה כעמה
השרה נתתן
ותרבי ותגדלי ותבאי בעדי
עדים שדים נכונו ושערך
צמח ואת ערום ועריה
אותנו
המרה

ויענונו ויתנו עלינו עבדה קשה

אתנו ר
המצרים
כמה שנ

הבה נתחכמה לו פן ירבה וי
והיה כי תקראנה מלחמה ו
ונוסף גם הוא על שונאינו ו
ונלחם בנו ועלה מן הארץ ו

כמה שנו וישימו עליו שרי מ
סים למען ענותו בסבלותם
ויבן ערי מסכנות לפרעה את
פיתם ואת רעמסס׃

עלינו ענוד
עבודה ק׳
קשה כמה
שנאו ועבדו מצרים אתנו
ישראל בפרך׃

אל יי אלהי אבותינו וישמע
יי את קולינו וירא את עניינו
את עמלינו ואת לחצינו:

אל יי אלהי אבותינו כמה
שנ ויהי בימים הרבים ההם
וימת מלך מצרים ויאנחו
בני ישראל מן העבודה ויי
ויצעקו ותעל שועתם אל

# האלהים מן העבורה

ויי את קולינו כמה שנאמר
וישמע אלהים את נאקתם
ויזכור אלהים את בריתו את
אברהם את יצחק ואת יעקב
את עניינו
זו פרישות
דרך ארץ

כמה שנא׳ וירא אלהים את
בני ישראל וידע אלהים׃
עמלינו אי
הבנים כמה
שנאמר
כל הבן הילוד היאורה תשליכהו
וכל הבת תחיון׃ ואת לחצינו
זו הרחק כמה שנ׳ וגם ראיתי
את הלחץ אשר מצרים לוחצים
אותם׃

יי אלהינו ממצרים ביד חזקה
ובזרע נטויה ובמורא גדול וי
ובאותות ובמופתים

יי ממצרים לא על ידי מלאך
ולא על ידי שרף אלא הקב״ה
בעצמו ובכבודו שנ׳ ועברתי
בארץ מצרים בלילה הזה י
והכיתי כל בכור בארץ מצרי

מאדם ועד בהמה ובכל אלהי
מצרים אעשה שפטים אני יי׳

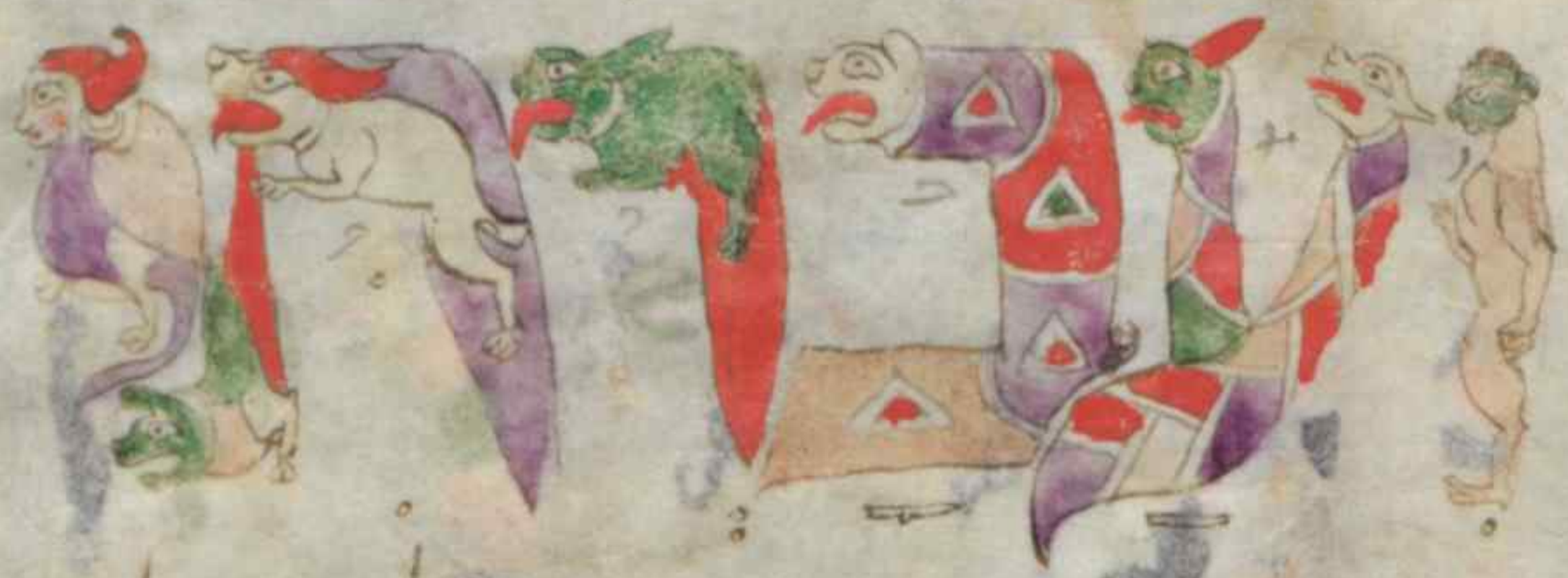

בארץ מצרים אני ולא מלאך
והביתי כל בכור אני ולא שרף
ובכל אלהי מצרים אעשה
שפטים אני יי׳ אני ולא ד
השליח אני יי׳ אני הוא ול
ולא אחר׃

חזקה זו ה
החרב כמה
שנ הנה יד
יי׳ הויה במקנך אשר בשדה
בסוסים בחמורים בגמלים
בבקר ובצאן דבר כבד מאד׃
נטויה
זו ה
החרב
כמה שנ וחרבו שלופה בידו
נטויה על ירושלם׃

גדול זו גלוי שכינה כמה שנ
או הנסה אלהים לבא לקחת
לו גוי מקרב גוי במסות באותות
ובמפתים ובמלחמה וביד חזקה
ובזרוע נטויה ובמוראים גדולים
ככל אשר עשה לכם יי׳ אל
אלהיכם במצרים לעיניך׃

זה המטה כמה שנאמר ואת
המטה הזה תקח בידיך אשר
תעשה בו את האותות׃

זה הדם כמה שנאמר ונתתי
מופתים בשמים ובארץ דם

ואש ותמרות עשן

אחר ביר

חזקה שתים

ובזרע נטויה

שתים ובמורא גדול שתים ו

ובאותות שתים ובמופתים

שתים אלו עשר מכות שהבא

הקב״ה על המצרים במצרים

אלו הן דם צפרדע כנים ערוב

דבר שחין ברד ארבה חשך

מכת בכורים ר׳ יהודה היתנומן

בהם שימנין

ר׳ יוסי הגלילי אומר מניין אתה
אומר שלקו המצריים במצרים
עשר מכות ועל הים לקו רמ
חמשים מכות׳

מהו אומר ויאמרו החרטמם
אל פרעה אצבע אלהים הוא
ועל הים מהו אומר ויראו ישר
ישראל את היד הגדולה אש

מנה ומנה שהגיא הקבה על
המצרים במצרים היתה של
חמש מכות שנאמר ישלח בם
חרון אפו עברה וזעם וצרה מ
משלחת מלאכי רעים אפו א
אחת עברה שתים זעם שלש ו
צרה ארבע משלחת מלאכי ר
רעים אמור מעתה במצרים ל
לקו חמשים מכות ועל הים לקו
מאתים וחמשים מכות כמה
מעלות טובות למקום עלינו

ורצאנו ממצרים
ולא עשה בהם
שפטים
עשה
בהם
שפטים ולא עשה
בטהרה
עשה
בטהרה
ולא הרג
בכורה

הרג בכוריהם ולא
נתן לנו את
ממונם
נתן לנו
את מי
ממונם ולא קרעלנו
אתהים
קרעלנו
אתהים
ולא העבירנו בתוכו
בחרבה

העבירנו בתוכו בחת
ולא שקע צרינו
בתוכו
שקע
צרינו בתו
ולא ספק צרכינו במת
ארבעי שנ
ספק צרכי
במדבר
ארבעי שנה ולא האכ
אתהמן

האכילנו את המן
ולא נתן לנו את
השבת
נתן לנו
את הג
השבת ולא קרבנו
הר סיני
קרבנו
לפניהר
ולא נתן לנו את
התורה

נתן לנו את התורה
ולהכניסנו לארץ
ישראל
הכניסנו
לארץ
ישראל ולא נגנה לנו
בית
המקדש
אחת כמה וכמה

טובה כפולה ומכופלת למקו
עלינו הוציאנו ממצרים עש
עשה בהם שפטים עשה ב
באלהיהם הרג בכוריהם ונת
לנו את ממונם קרע לנו את
הים העבירנו בתוכו בחרבה
שקע צרינו בתוכו ספק צרכי
במדבר ארבעים שנה האכיל
האכילנו את המן נתן לנו א
את השבת קרבנו לפני הר
סיני נתן לנו את התורה הכנ

הכניסנו לארץ ישראל ובנה
לנו בית הבחירה לכפר על כל
עונותינו

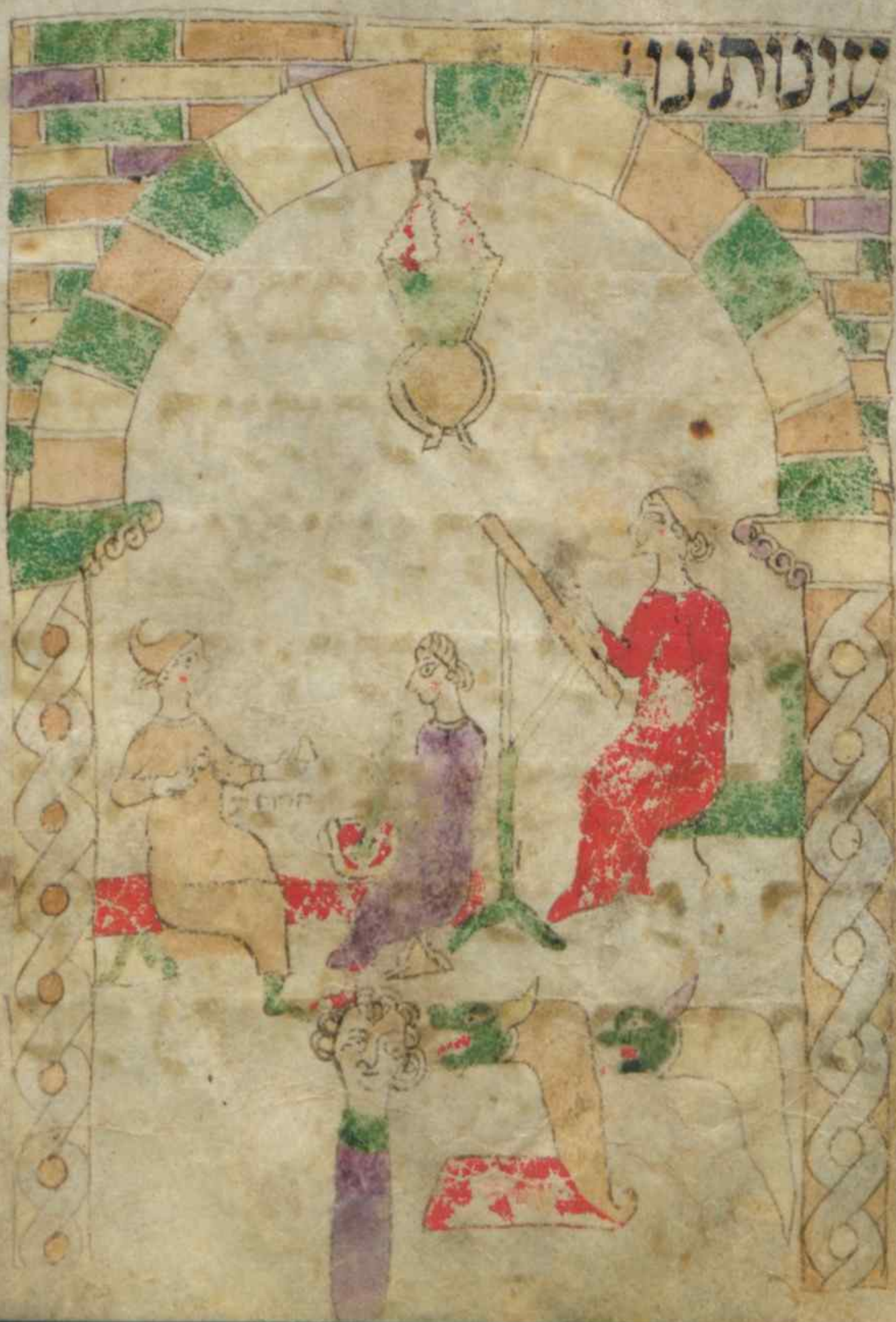

גמליאל היה אומר כל שלא
אמר שלשה דברים אלו ב
פסח לא יצא ידי חובתו ו
הן פסח מצות ומרורים

שהיו א
אבותינו
אוכלין
בזמן שבית
המקדש
קיים על
שום מה

על שום שפסח המקום על
בתי אבותינו במצרים שנאמר
ואמרתם זבח פסח הוא ליי
אשר פסח על בתי בני ישראל
במצרים בנגפו את מצרים
ואת בתינו הציל ויקד העם
וישתחוו:

זו שה
שאנו
אוכלין
על שום מה על שום שלא:

הספיק את הנקה
אבותינו להחמיץ עד שנגלה
עליהם מלך מלכי המלכים
הקב"ה וגאלם שנאמר ויאפו
את הבצק אשר הוציאו מ[illegible]

ממצרים עונות מצות כי לא ח
חמץ כי גרשו ממצרים ולא י
יכלו להתמהמה וגם צדה
לא עשו להם׃

זה
שאנו
אוכלין
על שום מה על שום שמרו

המצרים את חיי אבותינו
במצרים שנ׳ וימררו את חייה
בעבדה קשה בחמ ר ובלבנים
וכבל עבודה בשדה את כל
עבודתם אשר עבדו בהם בפרך
דור ודור
חייב אר
ארם לראו
את עצמו כאלו הוא יצא מ׳
ממצרים שנ׳ והגדת לבנך ביום
ההוא לאמר בעבור זה עשה

ייי לי כצאתי ממצרים

את אבו
אבות ינו נא
הקנה כלבד אלא אף אתנו
גאל עמהם שנ׳ ואותנו ה׳
הוציא משם למען הביא א
אתנו לתת לנו את הארץ י
אשר נשבע לאבותינו׃

אנו חייבין להודות להלל
לשבח לרומם ולפאר ו ול
ולהדר ולעלה ולקלס ול
ולברך למי שעשה לאבו
לאבותינו ולנו את כל הנס
הנסים האלו הוציאנו מ
מעבדות לחירות מיגון ל
לשמחה ומאבל ליום טוב
טוב ומאפלה לאור גדול
ונאמר לפניו הללויה:

הללו עבדי יי הללואת
שם יי יהי שם יי מבורך
מעתה ועד עולם ממזרח
שמש עד מבואו מהלל שם
יי רם על כל גוים יי על ה
השמים כבודו מי כיי אלהינו
המגביהי לשבת המשפילי
לראות בשמים ובארץ מקי

מקימי מעפר דל מאשפות
ירים אביון להושיבי עם נדיב
נדיבים עם נדיבי עמו מושיבי
עקרת הבית אם הבנים שמ
שמחה הללויה׃

ישראל ממצרים בית יעקב
מעם לועז היתה יהודה לקד
שו ישראל ממשלותיו

היס ראה וינס הירדן יסוב
לאחור ההרים רקדו כאלים
גבעות כבני צאן ה מה לך ה
היס כי תנוס הירדן תסוב ל
לאחור ההרים תרקדו כ
כאלים גבעות כבני צאן מי
מלפני ארון חולי ארץ מלפ
מלפני אלוה יעקב ההופכי
הצור אגם מים חלמיש למעינו
מים׃

אתה יי אלהינו מלך העולם
אשר גאלנו וגאל את אבו
תינו ממצרים והגיענו ו
הלילה הזה לאכול בו מצה
ומרור כן יי אלהינו יגיענו
למועדים ולרגלים אחרים
הבאים לקראתינו לשלום
שמחים בבנין עיר ושושים
בעבודתך ונאכל שם מן
הפסחים ומן הזבחים לכשיגיע
רצם על קיר מזבחך לרצון

ונודה לך שיר חדש על י
גאלתינו ועל פדות נפשינו
ברוך אתה יי גאל ישראל׃
ברוך אתה יי אלהינו מלך
העולם בורא פרי הגפן׃

ושותה בהיסבה ואע״פ שנטל ידיו בטבול ראשון צריך שיטול ידיו רחצה
בטבול שיני מפני שירים עסקניות הן ודילמא נגע במידי דמטנף
בשעת קריאת ההלל׃ ואחר שיטול ידיו׃ יקח אחת מן המצות
השלימות ויברך המוציא עליה ועל הפרוסה באי אמה אשר קדש מוציא
במצותיו וצונו על אכילת מצה׃ ויבצע תרויהון כאחת ואוכל מהן׃ בריבה
ונותן לבניו ולבני ביתו׃ ואית דעבדי איפכא על הפרוסה המוציא
משום לחם עוני מה דרכו של עני בפרוסה אף כאן בפרוסה׃ ועל
השלימה אכילת מצה׃ ואחר כך יקח מחזרת ושובל בחרוסת׃ זה מרור
הוא טיבול שיני׃ ויברך ברוך אתה יי אמה אשר קדשנו במצותיו וי
וצונו על אכילת מרור׃ ואוכל ונותן לכל אחד ואחד׃ ולא לשהו

אינש מיור בחרוסת ' ויקח מצה וחסא וכורכן בבת אחת ' ואוכלן
כלא ברכה זכר למקדש כהלל ' ואחר כך אוכל כל סעודתו וישתה
כל צרכו ואחר שיגמור כל סעודתו יקח מן מצה שנשארה המפה ויאכלו
כלאחר ואחת כזית כדי שישאר טעם מצה בפיו ' זכר לפסח
שנאכל על השבע ואחריה אין לו רשות לאכל כלום כדתנן אין
מפטירין אחר הפסח אפיקומן ' כך אין מפטירין אחר מצה אפיקומן
ויברך ברכת המזון על כוס שלישי ויברך בורא פרי הגפן ' ומחזיר כוס
רביעי ונומרין עליו את ההלל ואומר שפוך חמתך על הגוים וגומ'

חמתך על הגוים אשר
לא ידעוך ועל ה ממלכ
הממלכות אשר בשמך

לא קראו כי אכל את יעק
יעקב ואת נוהו השמו
שפוך עליהם זעמך
וחרון אפ ך ישיגם תהי
טירתם באהליהם אל
יהי יושב:

לנו יי׳ לא
לנו כי לש
לשמך תן
כבוד על חסדך ועל אמתיך
למה יאמרו הגוים איה נא

אלהיהם ואלהינו בשמים
כל אשר חפץ עשה עצביהם
כסף וזהב מעשה ידי אדם
פה להם ולא ידברו עינים י
להם ולא יראו אזנים להם
ולא ישמעו אף להם ולא י
יריחון ידיהם ולא ימישון
רגליהם ולא יהלכו ולא יה
יהגו בגרונם כמוהם יהיו י
עושיהם כל אשר בוטח
בהם ישראל בטח ביי עז

עזרם ומגנם הוא׳ בית אר
אהרן בטחו ביי׳ עזרם ו׳
ומגנם הוא׳ יראיי׳
בטחו ביי׳ עזרם ו׳
ומגנם הוא׳
זכרנו יברך יב
יברך את בית
ישראל יברך
את בית אהרן יברך יראי׳
יי׳ הקטנים עם הגדולים יס
יסף עליכם עליכם ועל בני

בניכם ברוכים אתם ליי׳ ע
עשה שמים וארץ השמים
שמים ליי׳ והארץ נתן לבני
אדם לא המתים יהללויה
ולא כל יורדי דומה ואנחנו
נברך יה מעתה ועד עולם
הללויה׳

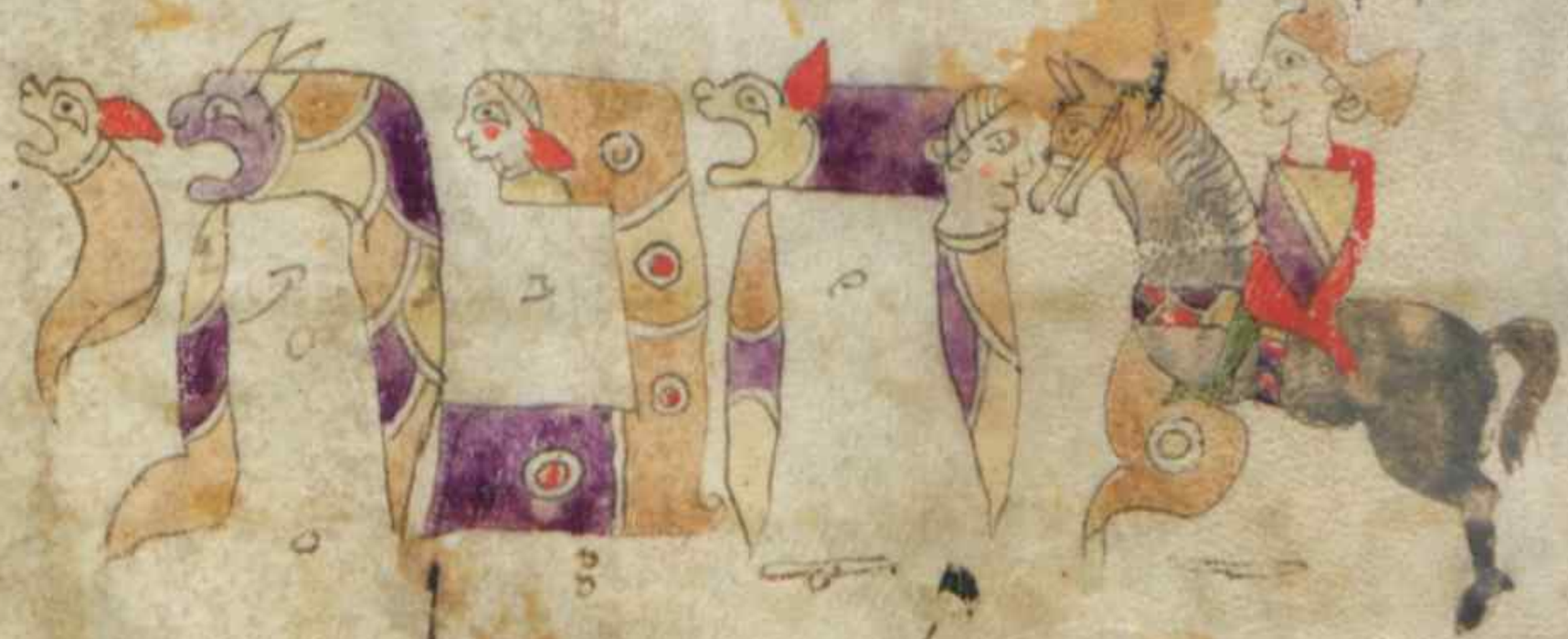

כי ישמע יי׳ את קולי תחנוני

5-4

כי חטה אזנו לי וכימי א
אקרא אפפוני חבלי מות
מצרי שאול מצאוני צרה
ויגון אמצא ובשם יי אקרא
אנא יי מלטה נפשי חנון
יי וצדיק ואלהינו מרחם
שומר פתאים יי דלותי ולי
יהושיע שובי נפשי למנוחי
למנוחיכי כי יי גמל עליכי
כי חלצת נפשי ממות את
עיני מדמעה את רגלי מדחי

אתהלך לפני יי בארצות
החיים האמנתי כי אדבר
אני עניתי מאד אני אמרתי
בחפזי כל האדם כוזב:

אשיב ליי
כל תגמול
תגמולהי

על כוס ישועות אשא וב
ובשם יי אקרא נדרי ליי ·
אשלם נגדה נא לכל עמו ·
יקר בעיני יי המותה לחסידיו

אנא יי כי אני עבדך אני
עבדך בן אמתך פתחת
למוסר לך אזנח זבח
תודה ובשם יי אקרא
נדרי ליי אשלם נגדה
נא לכל עמו בחצרות בית
יי בתוככי ירושלים הללויה

את יי׳ כל גוים שבחוהו כל
האמים כי גבר עלינו חסדו
ואמת יי׳ לעולם הללויה׃

ליי׳ כי טוב כי לעולם חסדו׃

נא ישראל כי לעולם חסדו׃

נא בית אהרן כי לעולם חסדו
נא יראי יי כי לעולם חסדו
המצר קראר
קראתי יה
ענני במרחב

יה יי לי לא איראמה יעשה
ליאדם יי ליבעוזרי ואני י
אראה בשנאי טוב לחסות
ביי מבטוח באדם טוב ל
לחסות ביי מבטוח בנדיבים
כל גוים סבבוני בשם יי כי
אמילם סבוני גם סבבוני ב
בשם יי כי אמילם סבוני י
כדבוריס דעכו באש קוצים
בשם יי כי אמילם דחה ד
דחיתני לנפל ויי עזרני עזי

וזמרת יה ויהי לי לישועה
קול רנה וישועה באהלי
צדיקים ימין יי עשה חיל
ימין יי רוממה ימין יי עשה
חיל לא אמות כי אחיה ו׳
ואספר מעשה יה יסרני ׳
יסרני יה ולמות לא נתנני
פתחו לי שערי צדק אבוא
בם אודה יה זה השער ליי׳
צדיקים יבאו בו׳ אודך
כי עניתני ותהי לי לישועה

אודך׳ אבן מאסו הבונים
היתה לראש פנה׳ אבן׳ מ׳
מאת׳ י׳ היתה זאת הא נפ׳
נפלאת בעינינו׳ מאת׳
זה היום עשה׳ י׳ נגילה׳
ונשמחה בו׳ זה׳

הושיעה נא׳ אנא׳ י׳

אנא יי׳ הושיעה נא

יי׳ הצליחה נא אנא יי׳
הצליחה נא

ברוך הבא
בשם יי׳
מבית יי׳ אנו
ברכנוכם
וארלנו

אסרו חג בעבותי סע על
קרנות המזבח שי את ה
ואורך שהי ארומ מך
ליי כי
טוב כי
לעו חסו

יי כל מעשיך וחסידיך
וצדיקים עושי רצונך

ועמך בית ישראל ברנה יורו
ויברכו וישבחו ויקדשו וי
ויפארו וירוממו את שם ק
קדשך הוד והדר יתנו לזכר
מלכותך כי לך טוב להודות
ולשמך נעים לזמר בכל יום
תמיד כי מעולם ועד עולם
אתה אל ברוך אתה יי מלך מהלל

ויברך בורא פרי הגפן׃ ואסור לשתות אחר כוס רביעי יין בדי שלא יעביר
טעם מצה מפיו אך מים יש לו רשות למשתי׃ ואם רוצה למישתי כוס חמש׃
של יין אומ׳ עליו הלל הגדול דהיינו נשמת כל חי ומהודו ועד׳ נהרות בבל׃

פסח מצרים אסירי יצאו

חפשים פסח

דורות בעלוני ארנים

כפשים עורה לקראתי וראה׃

פסח מצרים גאלת

בזרוע עמך פסח

דורות דוממתי מפני

ועמך עורה לקראתי וראה׃

פסח מצרים הכית בהם
כל בכור
פסח
דורות ולדי נועצו לעניו
עורה לקראתי וראה׳
פסח מצרים זבחו שה
לבית אבות פסח
דורות חטפוהו זאיבי ז
ערבות עורה לקר׳ ורא׳
פסח מצרים טעמוהו
חגורי מתנים פסח
דורות ישבתי כישבת אבנים עליו

36

פסח מצרים כתם דמו
היתה לאות
פסח
דורות לבי סחרחר לת
לתלאות עור׳ לקר׳ וראה׳
פסח מצרים מושיע
בתינו הציל
פסח
דורות נערו אריות ואין
מציל עורה לקרא וראה׳
פסח מצרים ספי לא
בא המשחית
פסח
דורות עריץ גבה לבו עד

להשחית עלו׳

פסח מצרים פרויי
מהרו לשלחם פסח
רורות צריאך בינלחם
עורה לקראתי וראה׃
מצרים קרושים
נתן לחן פסח
רורות רורה פני עניי
טוחן עורה לקר וראה׃
פסח מצרים שאלה
אשה משכנת פסח
רורות שפחה תירש

גברתה עלו

פסח מצרים תורתו
מצה ומרור פסח
דורות תקרא לשבוים
דרור עורה לקר׳ ורא׳
כבתוב תקרא לשבוים דרור
ולאסורים פקח קוח׳
מבית און שבת מדני
קומי לך רעיתי ארץ
חפץ אמר יי׳ יפתי ולכי׳
מבית בוגר בית מנון קומי
לך רעיתי

ארץ יאיר

הכנעני והלבנון יו״ל

מבית גוי גויך בבש

קומי לך רעי ארץ

זית שמן ודבש י

יפתי ולכי לך׃

מבית רולק חמתו

בערה קו לר ארץ

חטה ושעורה

יפתי ולכי לך״

מבית הוברי שמים

קומי לך רעיתי ארץ

נחלימים יפתי ולכי לך

מבית ווכח הקשה

ארץ אתי קומי לר

הכנעני והחתי

יפתי ולכי לך"

מבית זר לשחתך

ארץ אבה קו לר

אשר לא יגעת בה

יפתי ולכי לך"

מבית חונף דלים גוזל

ארץ קומי לך רעיתי

אשר אבניה ברזל יו״ל

מבית טופל שקר

ובזה קו״ל ר׳ ארץ

הגלעד לאחזה

יפתי ולכי לך

מבית יהיר אין חורש

קומי לך רעיתי ארץ

אשר יי״ אלהיך דורש

יפתי ולכי לך

מבית כלא מצור

חרמים קל״ר ארץ

לחם וכרמים יו״ל

מבית לוחץ עלוב עלב

קומי לך רעיתי ארץ

זבת חלב יו״ל

מבית מוף דנתידיני

קומי לך רעי ארץ

אחזת יי״ יו״ל

מבית נוכל אוכל עד

קומי לך רעי ארץ

יעזר וארץ

גלעד יפתי ולכי לך

6,2

מבית סורר מגוריו
ארץ רעות קלר
הרים ובקעות
מבית עולל דמה
ארץ לסחנה קלר
טובה ורחבה
מבית פיצח צוארי
ארץ חרוזי קלר
הכנעני והפרזי
מבית צלמות משכנות
ארץ קומי לך רעיתי

אשר לא במסכנות
יפתי ולכי לך

מבית קצתי חתן וחותן
קומי לך רעי
ארץ
יפתי ולכי לך
אשר אני נותן

מבית רבתה חבלות יה
קומי לך רעי
ארץ
כנען לגבולות יב

מבית שלחיו ענבי
רוש קו לך ר
ארץ
רגן ותירוש

יפתי ולכי לך

מבית תעתוע ארנים

קשה קלר אר

אפרים ומ

ומנשה יפתי ולכי לך

ככתוב התאנה חנטה

פגיה [illegible] והגפנים סמדר

נתנו ריח קומי לך רעיתי

יפתי ולכי לך"

והוה כד שלח פרעה ית
עמא ולא דברינון י
יי׳ ארח ארעהון דפלשתאי י
ארום קריבא הוא מאתן אלפין
דינפקו ממצרים תלתין שנין ק
קדם יי׳ מאתן אלפין גברין ר
רגלאין בני חילא הוו כלהון מ
משבטא דאפרים מאחדין י
בתריסין ובמאני סייפין ורומ
הן הן גרמיא יבישיא דאחיא
יתהון יי׳ על ידי יחזקאל נביא

בבקעתא דורא ומנהון גרמי
ההוו מאני משתיא דהוה שתי
בהון נבוכד נאצר רשיעא וב
ובשעתא דאחיא יתהון יי׳ על
ידי יחזקאל נביא הוו מטפחין
ליה ההוא רשיעא על פומיה
ומקרבין גרמא לות גרמיה וחיו
וקמו על רגליהון משריאן ס
סגיאן לחדא כלהון קמו בר מן
נבדא חד דלא קם אמר נביא י
קדם יי׳ מה הוו עובדהי דהא

נברא דלא קס ובכן אמר ליה יי׳
בחבוליא יהב ובריבתא נסיב ולא
ייחי ובכן אחוי ליה יי׳ ליחזקאל
נביא אתא הדין דכן עתיד לא
לאחאה מיתיא ובכן אמר ליה
יי׳ מחשבא טוביה דילמא יזוע
יזועון עמא במיחמיהון אחיהון
מתיא וידחלון וישובון למצ
למצרים : ויסב : ודבר יי׳ ית
עמא אורח מדברא לימא ה
דסוף ומזינין בעברא טבא ס

סליקו בני ישראל מן ארעא
דמצרים׃ ויקח׃ ואסיק מ
משה ית גרמוי דיוסף עימיה
ארום אשבע משבע יוסף י
כחיוי ית בני ישראל למימר
מדבר ידבר יי׳ יתכון ברחמוי
טביא ותסקון ית גרמוי מן ה
הבא עמכון׃ ויסעו׃ ונטלו
מסכות ושרון באיתם בסייפי
מדברא׃ ויי׳ ומימרא דיי׳
הוה מדבר קדמיהון באיממא

בעמודא דעננא למיתקנא
להון אתר בית מישרוי ביממא
ולילא בעמודא דאישתא ל
לא נהרא להון למיהוי מהלכין
ביממא ולילא ׃ לא ׃ לא פסק
עמודא דעננא ביממא ואף
לא עמודא דאישתא מן קדם
עמא בני ישראל ׃ וידבר ׃ ומל
ומליל מימרא דיי עם משה
למימר ׃ דבר ׃ מליל עם בני יי
ישראל ויחזרון וישרון קדם פ

פונדקי חירתא בין מגדול ובין
ימא קדם בעיל צפון טעותא
מכוונין תשרון על כיף ימא ׃
ואמר ׃ ויימר פרעה לבני יש
ישראל טעיין אינון במדברא ס
טרא עליהון בעיל צפון טעותא
נגדוי דמדברא ׃ וחזקתי ׃ ואיתקף
ית ליבא דפרעה וירדף בתריהון
ואיתיקר בפרעה ובכל חיל ותיה
וידעון מצרא ארום אנא יי׳
ועבדו כדין כמימריה ׃ ויגד ׃

ואתני למלכא דמצרים ארום
ערק עמא ואמרין ואיתהפיך
לבוי דפרעה ושלטונוי על עמ
עמא ואמרין מהרין עבדן י
ארום שלחנן ית ישראל מי
מלמפלח יתן קדמינן ויאסר
וטקיס ית ארתיכוי וגבר עבר
קרבא דבר עימיה ויקח
ודבר שית מאה ארתיכין בחיר
וכל ארתיכהון דמצראי וגברין
מתלתין בזיינא הוו ממניין על

כלהון ׃ ויחזק ׃ ותקיף מימרא
דיי׳ ית ליבוי דפרעה מלכא ד
דמצרים ורדף בתר עמא בני
ישראל ובני ישראל נפקין בר״יש
פריקין בריש גלי ׃ וירדפו ׃
ורדפו מצראי בתריהון וארבי
וארביקו יתהון כד שריין על
כיף ימא כל סוס ארתיכוי דפרעה
והילוותיה כל קביל פונדקי ח
חירתא קדם בעיל צפון טע
טעותא ׃ ופרעה ׃ ופרעה ק

קריב למיתי וזקפו בני ישראל
ית עיניהון והא מצראי נטלין
מן בתריהון ודחילו למרא ו
וצלון בני ישראל קדם יי׳ ׃
ואמרו ׃ ואמרון למשה הא
מן בלו דלא קברין הא הוה לן
קברין במצרים למקברא ותן
נסבתן למקטלנא במדברא
מה הא דעבדתא לן למפק
יתן מן ארעא דמצרים ׃
הלא ׃ הלא דין פיתגמא די

מלילנא עמך במצרים למימר
ארפי מינן ונפלח ית מצראי א
ארום טב הוה לן דנפלח ית
מצראי מלמקטלא יתן במדבר
ואמר ואמר משה לעמא
לא תדחלון אתעתדו וחמון
ית פורקנא דיי דיעביד לכון
יומא דין ארום כמה דחמיתון
ית מצראי יומא דין לא תוספון
למיחמי יתהון כשעבוד תוב
עד עלם יי ילחם אמר

משה לישראל לא תרחלון ד
רמימרא דיי׳ יניח לכון קרבא
קומו שתוקו והבו יקר ותושב
ותושבחתא ורוממו לאלהכון ׃
ויאמר ׃ ואמר מימרא דיי׳ ל
למשה עד אימתי אתקאים
מצלי קדמוי שמיעא היא צל
צלותך קדמי ברם צלותהון
דעמי קדמת לדידך מליל עם
בני ישראל ויטלון ׃ ואתה ׃ ואת
משה טלי ית חוטרך וארכין

יתידך על ימא ובזע יתי ויעלון
בני ישראל במציעות ימא כיב
כבישתא ׃ ואני ׃ ואנא הא א
אנא מתקיף ית לבהון דמצראי
ויעלון בתריהון ואיתיקר מימרי
בפרעה ובכל חילוותיה בארת
בארתיכוי ובפרשוי ׃ וידעו ׃
וידעון מצראי ארום אנא יי ׃
באיתיקרותי בפרעה בארתיכוי
ובפרשוי ׃ ויסע ׃ ונטל מלאכא
דיי די מדבר קדם משריתהון

דישראל ואזל מן בתריהון ונ
ונטל עמודא דעננא מן קדמי
קדמיהון וקם ליה מן בתריהון
ויבא: ואתא בין משריתהון ד
דמצראי ובין משריתהון דיש
דישראל והוה עננא פלגיה נהר
ופלגיה חשוך נהורא מנהר
ישראל וחשוכא מחשך על
מצראי ולא קריבו אילין לא
לאילין לסדרא סדרי קרבא
כל ליליא: ויט: וארכין משה

ית ידיה על ימא ודבר יי׳ ית ים
ימא ברוח קיד ומא תקיף כל י
ליליא ושוי ית ימא ליבישתא
ואיתבזעו מיא׃ ויבאו׃ ועאלו
בני ישראל במציעות ימא ביבי
מבשתא ומיא הוו להון שרין
רמין מן ימיניהון ומן שמאליהון׃
וירדפו׃ ורדפו מצראי ועאלו
בתריהון כל סוסותיה דפרעה
ארתיכוי ופרשוי לגו מציעות
ימא רבא׃ ויהי׃ והוה בעידוני

צפרא ובריק יי ברגוז על משר
משריתהון דמצראי בעמודא
דאשתא ואכני ברדא ושמם
ית משריתהון דמצראי ויסר
ופרק ית גלגלי רכבתהון דהוו מ
מדברין להון נרירן מן בתריהון
אורחיהון דמולוותא למיהוי
נגדין לגלגליא וקסיא חזרו גלג
גלגליא ורכבתא למיהוי נגדין
למולוותא ורמאין לימא ענין
מצראי ואמרין אלין לאילין י

להון נערוק ונשתזיב מן עמא י
בני ישראל ארום דין הוא ייי דהוה
עביד להון סדרי נס נצחני קרבי
קרביהון עד דאינון יתבין גבן
במצרים ולחוד הכא ׃ ויאמר ׃
ואמר מימרא דייי למשה אר
ארכין ית ידך על ימא ויחזרון
מיא על מצראי על ארתיביהון
ועל פרשיהון ׃ ויט ׃ וארכין מש
משה ית ידיה על ימא וחזר יי
ימא לעידוניה צפרא לתוקפיה

ומצראי הוו ערקין לקדמותיה
ושניק מימרא דיי׳ ית מצרא ו
בנו ימא וישובו ׃ וחזרו מיא וכ
וספון ית ארתיכיא וית פרשיא
לכל חילוותיה דפרעה דעאלו
בתריהון לא אישתאר בהון
אף לא חד ׃ ובני ישראל הליכו
ביבשתא בנו ימא ומיא להון
היך שורין מן ימיניהון ומן
שמאליהון ׃

ויושע יי

אזיל משה וקום
על י
ימא ואמר לימא זע מן קדמוי
בשמי תיזיל ותימר לימא
ראנא שלוחיה דיוצר
בראשית ׃ גלי ארחך שעתה
זעירא עד דיעברון בגויך פ
פריקוי דקירים ׃ דשבטוי
דיעקב שרין בעקא ושנאיהון
רדפין מן בתריהון ׃ הא את
סגרת מן קדמיהון ומצראי

רחפין מן בתריהון׃ ואזל
משה וקם על ימא ואמר לי
לימא זעמן קדם אל׃ זע ימא
מן קדם משה כד חמא כיריה
חטר נסיא׃ חימא ודוגזא ע
עלת לימא והוה מתרברב ל
למחזור לבתריה׃ טשקהילך
לבריה דעמרם לית אנא מר
מתכביש מן קדם ילוד דאינ
דאינתתא׃ יומין תלתא אנ
אנא רב מינך איך את בעי

הוה

חמתא

למכבש יתי׃ כד אתת משה
לימא והות ימא מסרהב וגל
וגלוהי מתרברבין עליה׃ לית
שעתא דא שעת דינא הא
את לקבלי ואנא לקבלך׃
מתיב משה ואמר לימא דאנא
שלוחיה דיוצר בראשית׃
נתהפך ימא כד שמע מילתיה
וקם למעבד רעותיה׃ סוף מ
מליא אמר ימא למשה לית
אנא מתכביש מן קדם ילוד

ראינתתא׃ שנה משה ואמר
לימא רב מיני ומינך יכבוש י
יתיך׃ פתח משה פומיה בשירה
והכדין שבח בתושבחתא
צלותיה דמשה עלת בבעו וב
ובתחנונים אמר מילתיה׃
קרא אמרת לי בספר אוריתא
הכען תחמי מה דא עבד
לפרעה׃ רבוניה דעלמא לא
תמסר עמך בית ישראל בידוי
דפרעה רשיעא׃ שמע ימא

קל רוחא רקורשא בריך הוא
רהוה ממללא עם משה מגו נוא
תב ימא מן גלוהי ועברו בגויה
בני ישראל׳ ופרק ושזיב יי׳
ביומא ההוא ית ישראל
מיריהון דמצרא׳ וחמון ית יש׳ מצראי
ישראל מתין רמאין על ניף ימא׳
וירא׳ וחמון ישראל ית גבורת יד
ידא תקיפתא דפרע יי׳ מנהון׳
דמצרא׳ ודחילו עמא קדם יי׳
והימינו במימרא דיי׳ ובנביא ותיה

דמשה עבדיה׃ אז ישיר
הבכין שבח משה וכני ישראל
ית שבח תושבחתא הדא קדם
יי׳ ואמרין למימר נודה ונשבח
קדם יי׳ דהוא דם על דמיא ומ
ומתגאה על גב גיותניא וכל מאן
דמתגאה קדמוהי הוא במימרי׳
פרע מיניה ומצראי על דאיתגאו
ור דפו בתר עמא בית ישראל
רמא וטבע יתהון בימא דסוף׃
עזי׃ תקפן ורב תושבחן רבון כל

עלמא יי׳ אמר במימריה והוהלן
לפריק ואמרין בני ישראל דין י
הוא יי׳ אלהנא ונשבחיניה אלהא
דאבהתנא ונרוממיניה׃ יי׳ איש׃
ארבע כיתין איתעבדו בני ישרא
כד הוו קיימין על ימא דסוף חדא
הות אמרה ניפל בימא׳ וחדת ד
הות אמרה נחזור למצרים׳ וחד
וחדא הות אמרת נימני לקבל יהון
ונערבב יתהון׃ כתא דהות אב
אמרה ניפל בימא אמר להון משה

לא תרחלון׃ את עתרו וחמון י
לפורקנא דיי׃ דהוא עביד לכון
נסין יומא דין׃ כתא דהות א
אמרה נחזור למצראי אמר להון
משה לא תרחלון׳ ארום כמא
דחמיתון ית מצראי יומא דין לא
תוספון למיחמיהון תוב עד עלם׃
כתא דהות אמרה נסדר ל י
לקבליהון סדרי קרבא
אמר להון משה לא תרחלון׳
קומו שתוקו והבו יקר ותושבחת

ורוממו לאלהכון׃ כתא דהות
אמרת נימני לקבליהון ונערבב
יתהון אמר להון משה לא ת
תדחלון׃ יי׳ גברא עביד לכון
סדרי נצחני קרביכון יי׳ שמיה
כשמיה כן גבורתיה כן תוקפיה
כן מלכותיה יהא שמיה משבח
לעלם ולעלמי עלמיא׃
מרכבות׃ רתיכוי רפרעה וח
וחילותיה רמא בימא ושפר
עולימוי וגברוי רמא וטבעיתי

יתהון בימא דסוף : תהומות :
תהומיא כסן עליהון מוי דימא
אישתקעו במצולתיה דימא ו
רבה כאבנא : ימינך : ימינך יי
אדירא היא בחילא ימינך יי
תברת חילא דסנאה ובעיל ד
דבבא : וברוב : ובסגי גיותנותך
תברת שורי בעלי דבביהון י
לדקמו על עמך שלחת מלאך
הרגוי ומלהט יתהון כמה די מ
מלהיט נורא לקשא : וברוח :

ובמימר מן קדמך יי׳ אית עבידו
מיא עורמן עורמן קמו להון ׳
צרידין כזיקיא מיא אזליא קפו
תהומיא בפילנוס דימא רבא ׃
אמר ׃ אמר פרעה רשיעא וס
וסנאה ובעיל דבבא ארדוף בתר
עמא דבני ישראל ונערע יתהון
כשהן שראין על גיף ימא ואיבוז
מנהון ביזא רבא ואשבי מנהון
שביא רבא ואיפלג יתהון לעמי
עבדי קרבא עד דתתמלי נפשי

55

מנהון ובתר כן אשלוף חרבי מן
תייקא ואישצי יתהון ביד ימיני:
נשפת: אשפת ברוח מן קדמך
יי׳ בסן עליהון מוי דימא אישתי
אישתקעו כאברא במיא משי
משבחיא: מי מאן כותך בחילי
מרומא יי׳ מאן כותך אדירא י
בחילא דחיל תושבחן עביד
ניסין וגבורן לעמיה בני ישראל:
נטית: ימא וארעא הוו מדיינין
כחדא ימא אמר לארעא קבילי

בניכי וארעא אמר לימאק׳
קביל קטילך לא ארעא צבית
למקבל יתהון ולא ימא צבית
למקבל יתהון רחלא אתחוא
לארעא מן אבוהא רבשמיא
רלית הוא תבע יתהון נבה לע
לעלמא ראתי בכין ארכין יי׳
בשבועה רלית הוא תבע יתהון
נבה לעלמא ראתי׳ פיר פתחת
ארעא ית פומא ובלעת יתהון׳
נחית׳ רבר הוא בטונתך

עמא הדין דפרקת סובר הוא
בתוקפך למדור בית שכינת ל
קדשך׃ שמעו׃ שמעו אומיא
ומתרגזין רתיתא אחדת יתהון
כל דיירי ארעא דפלשת׃ אז׃
הבכין איתבהילו רברבני אדום
תקיפי מואב אחדת יתהון ר
רתיתא איתברו לבהון בגויהון
כל דיירי ארעא דכנען׃ תפל׃
תפיל עליהון אימתא ופחדא
בתקוף אדרע גבורתך ישתקון

כאבנא עד זמן דיעברון עמא
יי׳ ית נחלי ארנונא עד דיעברון
עמא הדין דיפרקת ית מגיזת
יובקא׃ תביאמו׃ תעיל ותרגן
יתהון בטורא דאחסנתך יי׳
אתר מזומן לבית שכינתך א
אתקינתא יי׳ בית מקדשך
יי׳ תרתין ידך שכללינה׃ יי׳׃
ארבע לילון כתובין בספר
דוכרניא׃ ליליא קדמאה כד
איתגלי יי׳ על עלמא למברא

על צוארא דכלתיה ובשפוון׳
חטף לארוסתיה מבין ב
בתריא בחזון כד ארתיק יי
על תרעא והות רמכא כתוון׳
טען יתה על גפי נשרין
ואוכיל יתה סילא באורתא
ומנא בצפרין׳ יכא בזעלה
גנון כסיני קטר לה דזיהורין
מלאכיא שושבינין ומשה
ברגנון בפנטרין׳ כליל מלכו
ברישא ועל ירהא שירין׳

עגילין באורנהא טבעאנחיין
לבושא דרקמא מסאנא
רססנונין מצירין לבוש שזיר
ותכלא הות פר זומא בשופרין
מן ביתא דאבוהא כד אתת
למיפק אעלת לארוסתיה ת
תרעין דקוסמרין בעבידתיה
למידפק ׳ נעשה משתעין
בתריהון דלא לפקפק ומתפרשין
קדם חתנא ויחדי וכלתא תדוץ
בדיוספק ׳ סלים איתקבעלה

דתיסק לנונא מן צורתיה דא כוראא
לכוסייה דחתנא · עדרין בה
שבעין בתולן לשננא דליהוון
הא כבמכא בחלבא על דובשא
להתלבנא · פרת למקטר במרביא
גנון נהורא לארוסתיה גנון לגו
מן גנון דליהוון צניעין בסביסתא ·
צואה צואריה למדמוך ביני
תרין בריזתא וקווצתא דרסן
תליין אפותא · קמתא בתמרא
כאת כוליא תדיא ריחא ונחיזא

בריחא רחי זוריא · רישא
ככרמלא קליעתא בארגונא
צוארא שעיע בעמור רשן
רפיליא · שררא לאדרא
רזיתא בעין ערימת חטין
מקפא שושנין חניטין ·
תקוף עינהא כתרין בירין ·
רחשבון קשיטין ונחירא
זקיף דרדמסיק ולא מחמטין
רברא קרמאה כר
הוה נפיק מפום

קודשא בריך הוא יהיא
שמיה משבח לעלם · היך
זיקין והיך ברקין והיך לפדין
רנור · לפר רנור מימיניה ולפר
דאישא משמאליה · כד הוה
טאיס ואזיל באויר רקיע
שמיא ומתחקק על לוחי ל
קיימא · כד הוה צוח ואמר
עמי עמי בית ישראל אנא יי
אלהכון דאפיקית ופריקית
יתכון משעבוד מצראי כד

הויתון מפלחין תחות ידיהון
המצראי בבית שעבוד עוב ד״יהון״
לא ל׳ יהיה · דברא תנינא
כד הוה נפיק לא יהוי לך
אלה אוחרן בר מיני כמא דא
דאנא יחידאה בריתי ית כל
עלמא ולא הוה אוחרן בה ד״אי
הכדין לא תסגדון לאלה אוחרן
אלא למאן דליליה גבורתא
לא תעביד לך צלם וכל דמות
דבשמיא מלעילא ודי בארעא

מלרע ורי במיא מלרע לא רעא
ארום כלהון בריתי בשיתא
יומין ואינון מזרעזעין מן קדמוי
וכד אינון נפקין ומסגדין קדמוי
ברחלתא רבא · כן אתון תסגדין
קדמוי ברחלתא רבא · לא
תסגוד להון ולא תפלחינון
ארום אנא יי׳ אלהא רבא אל
קנא דאנא עתיד למיגבי מן
כל קדם דסגיד להון ברגוזואי
מנהון איעביד רינא על דיסגידו

להון בריתא דאנא הוא יי
אלהא מסער חובי אבהן על
בנין מרדין על דר תליתאי
ועל דר רביעאי לסנאי כד
משלמין בניא למיחטי בתר
אבהתהון על דמרדו קדמוי
ועברו על פתנמאי ארום אנא
עביד טיבו לאלפי דרין לרח מי
אוריתא ולנטרי פקודיא "

לא תשא דברא תליתאה

כד הוה צוח ואמר עמי עמי וכו׳ לא

תימי בשמא דיי אלהך למנא
ארום כל דמשתבע בשמי ומשקי
אנא הוא אלהא דעתיד לאיתפרעא
ממאן דמשתבע בשמי ומשקי
ארום כל דמשתבע בשמי בשקרא
גליא קדמוי דבחוביה מחריבנא
ליה׳ וכל דימנטר נפשיה ולא
משתבע בשיקרא גליא קדמאי
דבזכותיה מתקיים עלמא ׳
וכל מאן דמתקיים עלמא בדיליה
טיבו ליה בעלמא הדין ולעלמא

ראתי ׳ זכור ׳ דברא רביעאה

כד הוה נפיק מפום קודשא בריך הוא

כד הוה צוח ואמר עמי עמי
בית ישראל הוו זהירין ביקרא
דשבתא לקדשותיה ׳ ארום
שיתא יומין עבד יי׳ ית שמיא
וית ארעא וית ימא וית כל די
בהון ונח ביומא שביעאה על
כן בריך יי׳ ית יומא דשבתא
וקדשיה ׳ קדמאי הוא לכל
מועדיא ומסני חביבותיה וחביבתיה ׳

וחמידתיה מכל יומיא ואורין תיה
ואוריתיה לבני ישראל וכל מאן
דימיקר שבתא דמי לי במאן
דימיקר לי על מרסיה יקרי ׳
ארום בדיל יקרא דשבתא י
יחסנון בני ישראל עלמא דאתי
דכולא שבתא " כבד "
דברא חמישאה כד הוה נפיק
כד הוה צוח ואמר עמי עמי
הוו זהירין ביקרא דאבוכון
ודאמכון ׳ וכל מאן דימיקר

אבוי ואמוי יהיבנא ליה א
אריכות יומין וסגיאות שנין
ארום יקרא דאבא מחסינא
ליה עלמא דאתי דכוליה א
אחסנא " לא תרצח "
דברא שתיתאה כד הוה
נפיק כד הוה צוח ואמר ׳
עמי עמי בית ישראל לא תהוון
קטולין ולא חברין ולא שד תפין
עם קטולין ולא יתחמי בכ נשתהן
קטולין דילמא ילמדון בניכון

63

אורח קטולין · ארום בחובי
קטוליא חרבא נפיק על ·
עלמא · לא תנאף ··
דברא שבי עאה כד הוה נפיק
כד הוה צוח ואמר עמי עמי
בית ישראל לא תהוון גייפין ולא
חברין ולא שותפין עם גייפין
ולא יתחמי בבנשתהון גייפין
דילמא ילמדון בניכון אורח
גייפין ארום בחובי גייפיא מותא
נפיק על עלמא ··

לא תגנוב׃ דברא תמינאה
כד הוה נפיק מפום קודשא י
בריך הוא יהא שמיה משבח
לעלם׃ היך זיקין והיך ברקין יהיך
לפדין דנור׃ לפד דנור מימיניה
ולפד דאישא משמאליה כד הוה
טאים ואזיל באויר דקיע שמא
ומתחקק על לוחי קיימא׃ כד הוה
צוח ואמר עמי עמי בית ישראל
לא תהוון גנבין ולא חברין ולא
שותפין עם גנבין ולא יתחמי

בכנשתכון גנבין דילמ׳ ילמדון בניכון
אורח גנבין׳ ארום בחובי גנבא
כפנא על עלמא׃ לא תענה׃
דברא תשיעאה כד הוה נפיק
מפום קורשא ברין הוא יהא
שמיה משבח לעלם היך זיקין
והיך ברקין והיך לפדין דנור׃
לפד דנור מימיניה ולפד ראשא
משמאליה׳ כד הוה טאים ואזיל
באויר רקיע שמיא ומתחקק על
לוחי קיימא כד הוה צוח ואמר

עמי עמ׳ בית ישראל לא תהון
סהדי שקרא ולא חברין ולא
שותפין עם סהדי שקרא ולא
יתחמי בכנשתכון שהדי שקרא
רילמ׳ ילמרון בנכון אורח סהדי
שיקרא ׳ארום בחובי סהדי שקרא
אתין על עלמא׳ לא
תחמוד׳ רבא עשיראה ט
הוה נפיק מפום קודשא ברך הוא יהא
שמיה משבח לעלם היך דין
והיך ברקין והיך לפידין זרנור

יתיה ׳ הוה עלמא תהי וכהי ׳
וחשוכא פריס על אפיתהומ׳
ומימריה הוה נהיר ומנהיר ׳
וקרא יתיה ליליא קדמאה ׳
ליליא תנינא כד איתגלי ׳
א״ יי״ על אברהם בין פלגיא הוה
אברהם בר מאה שנין ושרה
אינתתיה ברת תשעין שנין
לקיימא מה דאמר כתבא ׳
אברהם בר מאה שנין יליד ו
ושרה אינתתיה ברת תשעין ׳

שנין תליד הלא בר תלתין
ושבע שנין הוה יצחק בר
איתקריב על נבי מדבחא שנ
שמיא איתרכינו ונחיתו וחמא
יצחק לשכלוליהון וזלגן עינוהי
למרומא וקריה יתיה ליליא
תניא ליליא תליתאה
כד איתגלי יי על מצראי בפל
בפלגות ליליא הוה ידיה שמאיה
מקטלא בוכריהון דמצראי
וימינה הוה משיזבא בוכריהון

דישראל לקיימא מה דאמר
כתבא ברי בוכרי ישראל ׳ וקרי
יתיה ליליא תליאה
ליליא רביעאה בר שלים יי
קיצא למית פרקא ניריה רב
דפר זלא יתברון ועבדי רשיע
ישתיצון ׳ משה יהא נפיק מן
מדברא ומלכא משיחא יהי
נפיק מן דרומא ׳ דין ידבר בי
בריש ענא ודין ידבר בסוף
ענא ומימריה הוה מדבר מן

בין תרויהון ואינון מהלכין
כחדא ויימרון בני ישראל
דיי הוא מלכותיה בעלמא
הדין ובעלמא דאתי לעלם
ולעלמי עלמיא די ליה
הוא ״
כי בא סוספרעה

# בחדש השלישי

בירחא תליתאה לזמן א
אפקותהון דבני י
ישראל פריקין מן ארעא
דמצרים היך זמן יומא הדין
אתו למדברא דסיני: ויסעו:
ונטלו מרפידים ואתו למדבר
דסיני ושרון במדבר ושרא
תמן ישראל כל קבל טורא:
ומשה ומשה סליק למתבע

אולפן מן קדם יי׳ וקרא ליה
ריבירא דיי׳ מן טורא למימר
כדנן תימר לאינשי בייתיה
דיעקב ותתני לשבטיא דבני
ישראל: אתם: אתון חמיתון
ית מה דאיתפרעית מן מצראי
וטענית יתכון על ענני איקר
שכינתי היך על כנפי נשרין
קלילין וקריבית יתכון לא׳
לאולפן אוריתא: ועתה:
וכדון אם משמוע תשמעין

לקל מימרי ותטרון ית קימי
ותהון לשמי עם חביבין היך
סגלה מכל אומיא ארום דיי
היא כל ארעא ׃ ואתם ׃ ואתון
תהון לשמי מלכין דכהנין ו
ואומיא קדישיא אילין שבח
דיבריא דית מליל עם בני
ישראל ׃ ויבא ׃ ואתא משה ו
וקרא לחכימי עמא וסדר
קדמיהון ית כל שבח דיבריא
האילין דפקיד יתיה מימרא

ד״י׳ ׃ ויענו ׃ ועניון כל עמא
כחדא ואמרין כל מה דמליל
מימרא ד״י׳ נעביד וחזר משה
ית מיליהון דעמא בצלו קדם
י״י׳ ׃ ויאמר ׃ ואמר מימרא
ד״י׳ למשה הא מימרי מתגלי
לך בתוקפיה דעננא מן ב
בגלל דישמעון עמא ב
במללותי עמך ולחוד ב
בנביאותך משה עבדי י
יהימנון לעלם ותני משה

69

ית מיליהון דעמא בצלו ר
קדם יי׳ ׃ ויאמר ׃ ואמר
דיבירא דיי׳ למשה אזיל
לות עמא ותקדיש יומא ־
הדין ולמחר ויחורון לבוש
לבושיהון ׃ והיו ׃ ויהון זמנין
ליומא תליתאה ארום ב
ביומא תליתאה יתגלי מ
מימרא דיי׳ לקביל כל עמא
על טורא דסיני ׃ והגבלת ׃
ותתחם ית עמא חזור חזור

למימר איזדהרו לכון דלא
למיסוק בטורא ודי יקרב כ
בשיפולוי כל דיקרב בטורא
יתקטלא יתקטיל ׃ לא ׃ לא
תיקרב ביה ידא דקטולין
ארום מתרגמא יתרגם אוגידין
דאשא יזדדקון ביה אם בעיר
אם בר נש לא ייחי במתקע
שיפורא משה ואהרן יהון
רשאין למיסוק בטורא ׃ וידד ׃
ונחת משה מן טורא לעמא

וקרשית עמא וחוור לבושיהון׃
ואמר׃ ואמר לעמא הוו מ
מזמנין לתלתא יומין לא תקרבון
גבר מנכון לתשמיש דערס׃
ויהי׃ והוה ביומא תליתאי בעי
כעירונה צפרא והוו קלין וב
ברקין וענן תקיף על טורא
וקליה דשופרא תקיף לחדא
ואזדעזע כל עמא דבמשרית
ויצא׃ ואפיק משה ית עמא
לקדמות מימרא דיי מן משרית

ואיתעתדו בשיפולי טורא׃
והר׃ וטורא דסיני תנן כוליה
מן קדם דאיתגלי עלוי יקרא
דייי׃ בשלחובית אישתא וס
וסליק תנניה כתננא דאתונא
ואיתדעזע כל טורא לחדא׃
ויהי׃ והוה קליה דשיפורא
אזיל ותקיף לחדא משה הוה
ממליל ומן קדם ייי׃ הוה ר
מתעני ליה בקל בסים ור
ובנעימה קלא׃ וירד׃ ואיתגלי

מימרא דיי׳ על טורא דסיני
לריש טורא וקרא דיבריא
דיי׳ למשה על ריש טורא
וסליק ׃ ויאמר ׃ ואמר מימר
דיי׳ למשה חוד אסהיד
בעמא ולא ידחקון קדם יי׳
למיחמי דלא יפל מנהון אם
אכלוסין סגיאין ׃ וגם ׃ ולחוד
כהניא דקיימין ומשמשין
קדם יי׳ יתקדשון דלא יתקוף
בהון רבי רגוז אמר יי׳ ׃ ויאמר ׃

ואמר משה קדם יי׳ לא יכלין
עמא למיסוק על טורא דסיני
ארום את אסהדת בן למימר
תחים ית טורא וקדיש יתיה׃
ויאמר׃ ואמר ליה דיביריא
דיי׳ איזל חות ותיסוק את
ואהרן עמך וכהניא ועמא
לא יסק קדם יי׳ דלא יתקוף
בהון רבי דנוז׃ וירד׃ ונחת
משה מן טורא לות עמא ואי
ואמר להון קדמו וקבילו ית

עשרתי דיבירא ׃ וירבו ׃
ומליל מימרא דיי׳ ית כל ׃
שבח דיבירא האילין למימר ׃
אנכי ׃ ארעא ר
רקדא שמיא
זמרו כד ארים קירים לברתיה
דיעקב במפקה לחירו ׃
באצבעתיה יהב לן חמש
עיזקן דינהילו ועל כל עיזקא
ועיזקא ארבע טבעין בבהירו ׃
גבילן בצדקא חתימן בדינא

10

נקישא בחסרא טביעקבה
בחסנא: דהב אוברזא אינון
עיזקיא אחסנא חמשה
סיפרי אוריתא מוהרא דמ
דמטרונא הוא יהב בידיה
עשר יקינתא מוהרא קדמא
דסביביא · ותלת ושיתין י
וחמש מרגליא מוהרא ת
תנינא דימחביבתא באפרי
אפריא · זמרגזין ארבעין
ותמניא ותרתין מאוון מיתלין

לפר דנור מימיניה ולפר דש ראשא
משמאליה כד הוה טאים ואזיל
באויר רקיע שמיא ומתחקק על
לוחי קיימא כד הוה צווח ואמר
עמי בית ישראל לא תהוון חמורין
ולא חברין ולא שותפין עם חמורין
ולא יתחמי בכנשתכון חמורין דילמא
ילמדון בניכון אורח חמודין אריס
כחוביה חמודיא מלכותא כ
מתעריא כבני
אינשא

קידוש לומו לימני ליצו פילימו אונה מצה הנדה

קדש ורחץ כרפס יחץ מגיד

לומו לימני פא המוציא לומרור ללטוקא

רחצה מוציא מצה מרור כורך

שולחן עורך צפון ברך הלל

נרצה

נשמת

כל חי תברך את שמך יי אלהינו ורוח כל בשר
תפאר ותרומם זכרך מלכנו תמיד מן העולם ועד
העולם אתה אל ומבלעדיך אין לנו מלך גואל ומושיע
ומושיע פודה ומציל מפרנס ומרחם בכל עת צרה
וצוקה אין לנו מלך אלא אתה אלהי הראשונים וד
והאחרונים אלוה כל בריות אדון כל תולדות המהלל
בכל התושבחות המנהג עולמו בחסד ובריאותיו
ברחמים ויי עד לא ינום ולא ישן המעורר ישנים
והמקיץ נרדמים המחיה מתים ורופא חולים פוקח
עורים וזוקף כפופים ולך לבדך אנחנו מודים
אלו פינו מלא שירה כים ולשוננו רנה כ
כהמון ושפותינו שבח כמרחבי רקיע ועינינו מ
מאירות כשמש וכירח וידינו פרושות כנשרי

שמים ורגלינו קלות כאילות אין אנו מספיקים
להודות לך יי אלהינו ולברך את שמך מלכינו על
אחת מאלף אלפי אלפים ורב ריבי רבבות פעמים
הטובות נסים ונפלאות שעשית עם אבותינו ועמנו
מלפנים ממצרים גאלתנו יי אלהינו ומבית עבדים
פדיתנו ברעב זנתנו ובשבע כלכלתנו מחרב הצלתנו
מדבר מלטתנו ומחלאים רעים ורבים דליתנו עד
הנה עזרונו רחמיך יי אלהינו ולא עזבונו חסדיך
אנא אל תטשנו יי אלהינו ואל תשכחינו לנצח על
כן אברים שפלגת בנו ורוח ונשמה שנפחת באפינו
ולשון אשר שמת בפינו הן הם יודו ויברכו וישבחו
ויפארו וירוממו ויעריצו את שמך מלכינו כי כל
פה לך יודה וכל לשון לך תשבע וכל עין לך תצפה
וכל ברך לך תכרע וכל קומה לפנין לך תשתחוה
וכל הלבבות ייראוך וכל קרב וכליות
יזמרו לשמך כדבר שכ כל עצמותי תאמרנה
יי מי כמוך מציל עני מחזק ממנו עני ואביון מגזלו

מי ידמה לך ומי ישוה לך ומי יערוך לך האל הגדול
הגבור והנורא אל עליון קונה ברחמיו שמים וא
וארץ נהללך ונשבחך ונברך את שם קדשך
כאמור לדוד ברכי נפשי את יי׳ וכל קרבי את ש
שם קדשו האל בתעצומות עזך הגדול בכבוד א
שמך הגבור למצח עדי עד והנורא בחילי נו
נוראותיך המלך היושב על כסא רם ונשא שוכן
עד מרום וקדוש שמו שועת עניים אתה תשמ
וזעקת הדל תאזין ותקשיב ותושיע וכתוב רננו
צדיקים ביי׳ לישרים נאוה תהלה · בפי ישרים
תתרומם ובדברי צדיקים תתברך ובלשון ר
חסידים תתקדש ובקרב קדושים תתהלל
במקהלות ורבבות עמך בית ישראל
ברנה יתפאר שמך מלכינו שבכל דור ודור
שכן חובת כל היצורים לפניך יי׳ אלהינו ואלהי א
אבותינו להודות להלל לשבח לרומם לפאר
להדר לברך ולקדש על כל דברי שירות ות

ותושבחות דוד בן ישי עבדך משיחך ״ ובכן
ישתבח שמך לעד מלכינו האל המלך הגדול בשמים
ובארץ כי לך נאה יי׳ אלהינו ואלהי אבותינו שיר ושבחה
הלל וזמרה עז וממשלה נצח וגבורה גדולה תהלה
ותפארת קדושה ומלכות ברכות והודאות לשמך י
הגדול והקדוש כי מעולם ועד עולם אתה אל ברוך
אתה יי׳ מלך מהלל בתושבחות׳ אל ההודאות יי
אדון הנפלאות רבון כל המעשים הבוחר בשירי
ובזמרה חי העולמים״

**הודו** ליי׳ כי טוב כי לעולם חסדו ׃
הודו לאלהי האלהים כי לעולם חסדו ׃
הודו לאדוני האדונים כי לעולם חסדו ׃
לעושה נפלאות גדולות לבדו כי לעולם חסדו ׃
לעושה השמים בתבונה כי לעולם חסדו ׃
לרוקע הארץ על המים כי לעולם חסדו ׃
לעושה אורים גדולים כי לעולם חסדו ׃
את השמש לממשלת ביום כי לעולם חסדו ׃

ואת הירח וכוכבים לממשלת בלילה כי לעולם חסדו:

למכה מצרים בבכוריהם כי לעולם חסדו:
ויוצא ישראל מתוכם כי לעולם חסדו:
ביד חזקה ובזרוע נטויה כי לעולם חסדו:
לגוזר ים סוף לגזרים כי לעולם חסדו:
והעביר ישראל בתוכו כי לעולם חסדו:
וניער פרעה וחילו בים סוף כי לעולם חסדו:
למוליך עמו במדבר כי לעולם חסדו:
למכה מלכים גדולים כי לעולם חסדו:
ויהרג מלכים אדירים כי לעולם חסדו:
לסיחון מלך האמרי כי לעולם חסדו:
ולעוג מלך הבשן כי לעולם חסדו:
ונתן ארצם לנחלה כי לעולם חסדו:
נחלה לישראל עבדו כי לעולם חסדו: שבשפלינו
זכר לנו כי לעולם חסדו: ויפרקנו מצרינו כי לעולם חסדו:
נותן לחם לכל בשר כי לעולם חסדו: הודו לאל
השמים כי לעולם חסדו:

11

248
365
613

Presenti affermativi sono 248.

Presenti negativi sono in tutti

sono fra affermativi e negativi

613

שרי שובב שבים בציון שרובים
תקשיב רנתם כמקטר חלבים

## אנא הושיעה נא

אנא הבורא עולמו בימים ששה
הבונה שש צלעות לסדרים שש
היוצר שרפים בכנפיהם ששה ששה
הושיענו בחנינת ימים ששה ׃

אנא זכור אב זנח תועבות ששה
אחרי זקוניו הוליד ששה שש
נטע אשל וברך לקץ שנים ששה
הושיענו

אנא זכור נעקד במקום מערכות שש שש
גוננתו ומלטתו מצרות ששה
כרה מקוות להושיבם מעלות ששה
הושיענו

אנא זכור הוליד מן הבכירה שש
וציה קחת מנחה ממינים שש
והזכיר אבי גביר המתברך בששה שש
הושיענו

אנא זכור המחבר לאפר שמות שש שש
המציל נפשות כערי מקלט שש
המורישנו חכמות סדרים ששה
הושיענו

## אנא הושיעה נא

כהושעת ילידי אהב מאור להב
ומחצת רחב לכלות מוקשי סלוק
סלול ומסלול פתחת במצלול עבור
בם עם כלול מהללים ביום ששי
כן הושיעה נא ׃

כהושעת יוחלי קול תור מארץ כפתר
ותשת מסתור עלימו קדושי
סגפת כניפוט בשחין נפוט לחלץ עם
שפוט מהללים ביום ששי
כן הושיעה נא ׃

## אנא הושיעה נא

## אני והוא הושיעה נא

הושיעה את עמך וברך את

## הושענא ליום שבת

איומה נוערה שפוך למולך עתרת
אהותך מיחדת לישעך סוברת
ביטחת בטובך וגדלך מפארת
במערכי תחנה פניך שוחרת
גלוף דתותיך איננה נעדרת
גם כי נותרה אזוקה מסותרת
דרש פקודיך חופשת וחוקרת
דתות מנוחה זו לעמת זו סודרת

nach Bl 92 Ehrett

חונה ארבע יציאות כחקה מבוארת
חליכות גבוליה עד אפס מישרת
ומתענגת במלבושי הוד ומדי תפארת
ולבא עדיך שוקדת ויצופרת
זכר קדוש היום בברכה פוערת
זומנת שבת מחול למשמרת
חמד ברכות פוערת עלימו דוברת
חקנר שבת כדת מבערת
טעמי אכל ורזח לנהוג אוסרת
טפיחת כפים במועד מבערת
יפי מצות ערוב כמשפט נוצרת
יושר ברכת זמין מערכיה נוצרת
כשמירת שבת שתים עשרה שומרת
ברויות משיחת חול חושכת ועצרת
לאסור שלשים ותשע חניטיה מזהיה
לוחנת שבעו שבעה בדת סופרת
מרום עוררה ימינך הנאדרת
מלט עקב זאת פליטה הנשארת
נחין בטוב להעלות לה מכשרת
נגין מנצחים אזי תהיה משוררת
סניא כח המתקן שחקים בזרת
סודות תעידתך אלפת אוס מקטרת
עשות סוכה משלש רפנות מסדרת
פיעלת וסוככת סכה מהודרת
פוצחת בתוכה הגון נשף ואשמרת
צמחי הדסים וכל מיני תמורת

צומרת לסכוך ועליה קושרת
קרמין ומצעות פורשת בה וסודרת
קומתה מגברת עד טפחים עשרת
חקמת צלתה חמתה מחסרת
רצופה לארבע עשרה וארוחה מיותרת
שדי החוקר כל תעלומי מסתורת
שעה מפעליה כמכשמי קטירת
תפן תחנתה ברוח נשברת
תקבץ מכל אפסים שארית הנותרת
ישעך תלבישנה ותשית לראשה עטרת
שום תשים שעריה אקדח וסוחרת
פנותיה תיסד בחשוק וכותרת
בוגדיה תשכל באף ומגערת
ראה יראו קנאת אוס גברת
יחזו ויבושו כל פורשי מכמורת
צמות יצמתו בחרב החודרת
חופזים ונדחים במרהף ומהמורת
קדושתך אז תשורר שזופה שחרחרת
אמונים אז יהדרוך בעבותים צמרת

## אנא הושיעה נא

**אנא** אזון נצורים כאישון מיחד
מיחליך בלחשון ביום ראשון
ושביעי הקם נאמך לחבלך ועמך
שוקדים להנעימך אורי וישעי

והושיעה נא

**אנא** בְּנֵה שַׁעַר הָאֵתָן לְנוֹעֲדִי
שַׁבָּתוֹן עֲלִימוֹ הוֹרֵךְ לְנָתוֹן
לְהַרְנִיעַ אֹזֶן אֲנָאסוֹר עֵת עַמְּךָ תִּכְסֶה
וְנַהֲלֹךְ עֲלֵי נְשׁוּר כְּהַיּוֹם יוֹם רִאשׁוֹן אָ

**אנא** חִישׁ מוֹפְתֵיךָ לַקְבֵּץ כְּתִיבֵי
לְהַר הַזֵּיתִים נְוֵה מַטָּעֶיךָ
עָרֵךְ אֵיתָנֶיךָ יִזְכֹּר לְחֵלֶק נְנִי מְנַבֵּר
וְאֹז נִפְזֹז וְנִכְמַר כְּהַיּוֹם יוֹם רִאשׁוֹן
וְשַׁבִּיעַ וְהוֹשִׁיעָה נָא

**אנא** חִישׁ תּוֹחֶלֶת לְנִי חַבְצֶלֶת
וּמִסְפַּר הַנּוֹפֶלֶת תְּנִיעַ פְּרִיצָה
תְּנִדּוּר גְּדִילָךְ נִסְדּוֹר לְהָנִיר זְרוֹעַ לוּיִי
כְּהַיּוֹם יוֹם רִאשׁ וְשַׁבִּיעַ וְהוֹשִׁיעָה נָא

**אנא** מֶלֶךְ רַב עֹז כֹּחֲךָ הָרֵב לְחָרֵשׁ
יוֹם קָרֵב כְּיוֹם נְאֻתְּךָ לְיַשֵּׁעַ
אֹז יָעוּן תְּחִלָּה וְטוּכְךָ נִמְהָל
וּלְשִׁמְךָ נְהֵלָל כְּהַיּוֹם יוֹם רִאשׁוֹן
וְשַׁבִּיעַ וְהוֹשִׁיעָה נָא

## אנא הושיעה נא

כְּהוֹשַׁעְתָּ יְהוּדָה וְאֶפְרַיִם מִיַּד מְעַנֵּיהֶם
וּמִכְּלִי שִׁירֵיהֶם קוֹלוֹנֵשׁ נִשְׁבַּת נְגוּן
וְאֶזְיָקִים בִּידֶךָ מְחֻזָּקִים עֲלוּכִים
וְנִזְקָקִים יוֹדְעֵי בְּרִית שַׁבָּת כֵּן הוֹשִׁיעָה נָא
כְּהוֹשַׁעְתָּ חֲרוּדֵי שִׁנְעָר מִכַּף מֶלֶךְ נֵגֶב
וַיַּעֲנֹבוּ עֲנָב חֵכֶן אֶת הַבַּת קְצוּעַת עוֹ
וַיְגִירוּן נוֹשֵׁאֵי רִיב וּמְרוּן לְהַכְּחִנִּית
וְכִירוּן נוֹמְרֵי הֲלָכוֹת שַׁבָּת כֵּן הוֹשִׁיעָה נָא
כְּהוֹשַׁעְתָּ תְּמוּנֵי אַבְרָם מִכַּף מֶלֶךְ אַרְם
וַתְּמַלֵּא יִתְרָם הָאֵיפָה וְהַבַּת קִינְקוֹ
וּמִבּוּסָה נוֹי אַשְׁרֵנוּ חַסְדָּה יְשׁוּעָתָה
דּוֹרְשֵׁי שִׁיר שַׁבָּת כֵּן הוֹשִׁיעָה נָא
כְּהוֹשַׁעְתָּ טְרוּדֵי מְעוֹר מִכַּף מוֹן תִּגְשׁ
אֲכָן לֹא לְמַעְנוּר בְּמִלְחֶמֶת לְבַת
נְדוּרִים כְּמַלְפָּאוֹת רָאוּתָם מְאוֹת
לְהָם לְבְרִיאוּת קְרָאוּעַ שַׁבָּת כֵּן
כְּהוֹשַׁעְתָּ חֵכֶל חֵלֶק מִכַּף מְדָן וְשַׁבְּלֵק
וַתְּדַלִּיק דֶּלֶק אֲכָל מְחוֹלָה עַד טַבַּת
זִכְרָךְ אִוִּינוּ לְשִׁמְךָ קִוִּינוּ רֵעַת חִוִּינוּ
קְרָא מִקְרָא חֹדֶשׁ וְשַׁבָּת
כֵּן הוֹשִׁיעָה נָא

## אנא הושיעה נא

## אנ ורוא הושיעה נא

## פזמון להושענא רבה

שֵׁם שִׁבְנוּ עֲלֻמָּא מְשָׁא וְאֵינוּ מְשָׁא
רָאָה בֶּן גִּזְזַכִּישָׁה יוּחָן וְחִטָּאוּ כִּסָּה
וְכִשֵּׁר עֵזֶר מִתְנַשֵּׂא לְמַעַנִי לְמַעַנִי אֶעֱשֶׂה

למענך אלהינו למענך בוראינו
למענך גואלינו למענך דורשינו
למען שמך הגדול ולמען כסא כבודן ׃

## הושענא

אילי הצדק מטע חשובה
בחבל משוכים בעבותות אהבה
נאה הגנוז ברום ישיבה
דרור ופקח קח תקרא בחבה
הוגידת נפש משיבה
ועורם בקרוב לבית השואבה
זכים נהלם לארץ טובה ורחבה
חיש פזורים לנטעם בקרבה
טהור המקום כל מחשבה
ישורון תשרש בתבל תנובה
כסא כבוד קריה נשגבה
לה תהיה חומת אש סביבה
מוסרות אריא כקרם הציבה
נועם מקום אהלה הרחיבה
סעורים תביט פציונם להקשיבה
עודדם מצפון ממזרח וממערבה
פנה תת למו כופר מצרים משוקבא
צדקנו למענך ומהר קץ הבא
שקוד להושיע היום גוע חטובה
תמימים המתקבצים ביום ערבה

## פזמון

ראה עדה לך מודה ונושאת
רנה ערבה וכל המונך במעונך
הולכים סביב התיבה ליוצר כל
תסוב כל הארץ כערבה ׃
יב״שר צ״ור
למענך אלהינו למענך בוראינו ׃

## הושענא ב׳

למענך אלהי הצבאות בלתך
אין לי מפליא פלאות
נאה הלובש עוז וגאות
רגול מרבבות ואלפים ומאות
הדור המוכתר בצבאי צבאות
ומחלל בשירות ותוש בחות נאות ׃
זך העושה גדולות ונוראות
חופש וחוקר חדרי מחבואות
טוען וסובל כל בלי לאות
ימינו פשוטה לקבל שבי חטאות ׃
כובש עונות זדונות ושגיאות
לובש צדקות פועל נוראות
מרום וקדוש שוכן את רבאות
נחית מושבו חיות נושאות
שגיא כח בעזו נשאות

עיניו בכל משוטטות ורואות
פונה לתפלת ערער לראות
צקון רך לא בזה מראות
קושב לכל קוראיו בקריאות
רחמיך יבואונו ופדנו מתלאות
שעה משחריך בבתי כנסיות
תענה אומרי הושענא היום ובירם
מרביות

## פזמון

יצו לי צור רויה ויצר הורפי באינה
יהי צמא ויהיה כערער בערבה
ו"בשר" צור"
למענך נואינו למענך דורשינו

## הושענא ג"

אל אלהים ארים קול ואקראה
אתיצבה בפלץ ואעיר בראה
אלהותו איחדה ומהללו אבטאה
בטרם כל מלכות מלכותו נשאה
באפס כל גדולה גדולתו נוראה
גלגל הריץ גם גאה גאה
גמר בעוזו כל ולא לאה
דגל הסובב ארץ ומלואה
דרש נא בטובך קהלה נהלאה

היום אחד ועשרים עדיך באה
וספור תהלתך כלא לא כלאה
ויצועקת הושענא היום ביום קרא מק ראה
ומשכמת מעת צאת חמה ממובאה
זה היום מיחלת להנקות מחטאה
זרות בנבבי ים מעוה ושגיאה
חשק מאויה להשלים ולמלאה
חתל שבריה ונהה תחלואה
טרם תקראך אליה המצאה
טרוף טורפיה ומניאיה תניאה
יגונה העבר וכלה תלאה
ישעך תבשר שארית הנמצאה
כהוציאך היום אגרת הנקראה
כחסדך ברך שנה זו הבאה
להקרא שנת שובע במוצאה במובא ה
להשמע מטובך שואה ומשואה
מברמתיך רוה מיצאי רשאה
מיני זרעוניה ויצמחי צאצאה
נעימות עדניך רוה והפליאה
נחץ מטובך תכבה וחלבאה
סלולי מעגליה ירעפין רשן וחמאה
שרוקיה להעכות ולהעניק עפאה
עמקים עטוף בר ויקבים למלאה
עלימו תשא ברכה והוראה
פלני אלהים יפוצו בכל פאה
פרי הארץ להפרות גדורה להבריאה

צוקה להמטיר מגדודי  צבאה
צמחי שדי רצה נא  להשגיאה
קוצרי קצירה יקצרון לאחד מאה
קראשנה זו  שנת רפואה
רעבים ישבעון ממכרה ומכראה
רוממותיך יחזון נורא על כל פליאה
שכוחים תזכור ועדה  הכלואה
שוכבת בגלות נאנחה  ונדכאה
תוחלתה נמשכת ותיתר בזואה
תחת היותה בעולה הנה שנואה
חילך יחזיון מחכי  הנבואה
זמן קץ תשועתם תקרב ותבואה ׳

## פזמון

קח מלכי ניב חכי  תנובתי הטובה
והגיוני לזרוני  שנים יניסון רבבה
ומאמרי ומדברי  נאוה כמנחה חשובה
והמצא והתרצה  במדבר בערבה
ובשר צור

למען שמך הגדול ולמען כסא כמרך

## הושענא ר׳

למען אסף אוכל להחיות זרע שבעה
כקר צאן אוברות ברועים שבעה
למען גבור ירש  ארץ גוים שבעה
דרש לטובה שומרי מצה שבעה
למען הדור קרא שם הבאר שבעה
והושע היום סופרי שבועות שבעה
למען זך ברח דרך ימים  שבעה
חסון חנוניך יושבי סכה שבעה
למען טוב שמש ימי מלואים שבעה
יערב שיחנו  כפרים  שבעה
למען כהן העלה בקרש נרות שבעה
לבבנו כיום השמעתנו  שבעה
למען משרת סבב יריחו שבעה
נפלאות תפליא לסופרי שמיטין שבעה
למען שבכים עשה לכותרות שבעה
עזור סובבי דתך ימים  שבעה
למען קדשתו להוציא אבן בעינים שב עה
דומם נוחלי דת חצבה עמוריה שבעה
למען שפות שלום נבא לשבועים שב עה
תפילנה בנחלה כמאז לחלקים שבעה

## פזמון

יה שמך בית מצדות  יכל רץ בוישגב
רוה כרמים ושדות  וכרך אבר ויוגב
בערבה ובאשדות  וכמדבר ובנגב
יכשר צור

## הושענא ה׳

את רחמיך אל אשאל וחמלתך אריו
אלהי בך בטחתי אל אבושה
בטובך הבט ענות עני ומשאלו המצא
ברך יי חילו ופועל ידיו תרצה
גואל ישראל חמלתך ירדושו
גם כל קוויך לא יבושו
דלנו כדברך אל מרום הרים
דובר צדק ומגיד מישרים
הנותן בים דרך ובמים עזים נתיבים
היושב על חוג הארץ ויושביה כחגבים
ותיק שעה רש רחמיך דרש
ושועתי האזינה אל דמעתי אל תחרש
זרון אם גבר ועין עבדיך
זכור רחמיך יי וחסדיך
חנון העלנו מבור תחתיות
חוקר לב ובוחן כליות
טהור בימינך עוררני
טוב טעם ודעת למדני
יזכר ברית אבות לזרע ניניהם
יראה אל עבדיך פעלך והדרך על בניהם
כבוד עירך השב למכונה
כי מלאה צבאה כי נרצה עונה
לוחצינו כלה ויאברו אבוד
לא לנו יי לא לנו כי לשמך תן כבוד
מרחוק תוריע ממרום תשפיע

מציון מכלל יופי אלהים הופיע
נחלתך נקה מעון ומרשע
נושא עון ועובר על פשע
שאנא בטובך פשע ידידיך
סלחנא לעון העם הזה כגודל חסדך
פרה מעני עמך והצילנו ממגורותיו
פרה אלהים את ישראל מכל צרותיו
צפה עם אביון לענה גומע
צעקו יי שמע
קרב יום ישע לעם בכל יום מקוים
קומה אל נשא ידך אל תשכח ענוים
ראה עניי משונאי אשר תם הלאוני
ראה אויבי כי רבו ושנאת חמס שנאוני
שעה תחנתי וקבל הגיוני
שמעה תפלתי יי
תכון תפלת עמך קטרת לפניך
תכון לבם תקשיב אזניך

## פזמון

בן זוכר מלכות כבודך אל תרחם
ויום זה תן בזכות ערבה לו לחם

## הושענא ו

למען אב נוסה בקחנא

למען בן חטה עצמו לחרב שנונה
למען גבור חקוק בכסא מעונה
למען רגלים אהבוך באמונה
למען חדור ארבעים יום נפשו ענה
למען ווער לשרת בבגדים שמנה
למען זך לשמך קנא
למען חביב חדמים חמה ולבנה
למען טעם לטבח תנה את המנה
למען ידיד בטלאים עם מנה
למען כשר יסד קריה נאמנה
למען לשבתך מכון זבול בנה
למען מקנא החיה בן צרפית האלמנה
למען נרמה לרבו כנאם פי שמים יהינא
למען סדר תחנה מבלון שאול ומענה
למען ערך למלך חלום בשינה
למען פשטיהון וכד בלתהון נצלו מאתו
למען צמו שלשה ימים בבינה

## פזמון

שיר ובנים ואבות לרואה לבבות
ובבות באורים ובערבות יסלו
ברכות ערבות בעץ עבות
וערבות לרונה בערבות
ובשר צור

## הושענא ז

תתננו לשם ולתהלה
תשכננו אל המנוחה ואל הנחלה
תרוממנו למעלה למעלה
תקוממנו מכל עמים סגלה
תציבנו בעל פלגי מים שתולה
תפרנו מכל צרה ומחלה
תעטרנו באהבה כלולה
תשמחנו בבית התפלה
תנהלנו בשמחה וגילה
תכתירנו בכתר כלולה
תישרנו אלהי יעקב סלה
תטענו בארח חיים סלולה
תחננו ברחמים וחמלה
תזכרנו במי זאת עולה
תוליכנו לקץ הגאולה
תהדרנו בזיו המולה
תדביקנו כאזור לחתלה
תגדלנו ביד הגדולה
תביאנו לצוון ברנה וצהלה
תאמצנו אל שובן מעלה

## אנא הושיעה נא

אנא המקדים לעולם רבים שבעה

היוצר בראשית לימים שבעה
הנוטה שמים שבעה והרקיע
ארצות שבעה
הושיענו בחגיגת ימים שבעה
**אנא** זכור אב הבטחתו לרשת
ארץ עממים שבעה
ובנה בית בחכמה וחצב עמודיה
שבעה וברת ברית לנגיד כבשות
שבעה הושיענו
**אנא** זכור בשרתו לקץ נסים שבעה
הועלה על הר שביעי להרים
שבעה שמח במצאו מים
ויקרא אותה שבעה הושיענו
**אנא** זכור תם המשתחוה ארצה
פעמים שבעה
על שם יפול צדיק וקם שבעה
צרפתו בשני שובע שבעה ורעב
שבעה הושיענו
**אנא** זכור הפורנו על יד שביעי
לרועים שבעה
המוליכנו במדברות שבעה
המסיכנו בעננים שבעה
הושיענו
**אנא** המנחילנו שבת לימים
שבעה

ושנת השמטה לשנים שבעה
ושנת היובל לסוף שבועים שבעה
הושיענו
**אנא** זכור זמן חרותינו ימים שבעה
ובכורים לימים שבועים שבעה
ולולב וערבה וחג סכה ונסוך המים שבע
הושיענו

## אנא הושיעה נא

כהושעת ידידים מכף מעבידים
ותמחץ לורים אצים להכמעי
יתר שה פזורה סוכבי תורה
בנועם שירה ברומה לשדרה
כהיום יום שביעי
כן הושיעה נא
כהושעת סגורי צניק נואקים אניק
ותעניק עניק משקע למשקיעי
סיכבים במחנים כמזל מאזנים
ברומה לעינים כהיום
כהושעת ותעזור אנשי מזור
יתאזור אזור לשפוט מפריעי
ועלובי עולב המהללים כמל לב
לבוחן כליות ולב ברומה ללב
כהיום יום שביעי
כהושעת פדויי עם זה ביד חוזה ומזה

ותשת נמכזה חושק להטכיעי
פותחים דלתים לצלצל במצלתים
כתורה בנתים ברומה לשפתים
כ״היום״

אנא הושיעה נא ׳
אני והוא הושעה נא ׳
אנא אלנא הושענא והושע
נא ׳ אנא אלנא רפא נא
סלחנא הושענא והצלי
נא אבינו אתה ׳ הושענ
אלנא אנא הושיעה נא
הושענא סלח נא ר
והצליחהנא אבינו א
אתה ׳ הושיענו אלם
מעוזנו ״ רחם נא

קהל עדת ישורון סלח
ומחול עונם הושיענו
אלהי ישענו ״
הושיענו כי לך עינינו
ולכה וישועתה לנו ״

יושב קדם איום ונורא
יום זה אמץ סיבכי תורה
ושנה זו תהא שנת אורה
ולכה וישועתה לנו
ונופף קוראיך ברוח נמוכה
בסיבכם שבעהיום נסוכה
ושנה זו תהא שנת ברכה
ולכה וישועתה לנו
פתחו רחמיך הרחב ליפה כתרצה
מתחננת למולך כהגיון מליצה
ושנה זו תהא שנת ריצה
ולכה וישועתה לנו
המעירים אלהותך וסוהרים סהור
הראם טיבך ומשירי אהוד

ושנה זו תהא שנת הוד
ולכה וישועתה לנו
נעימות ימינך גלה לאום נאוה
ותשכון בנוה שלום ובמנוחי שלוה
ושנה זו תהא שנת חדוה
ולכה וישועתה לנו

## קול מבשר מבשר ואומ׳

אבי עד חג חש לתארך
קומי אורי כי בא אורך מבשר
לחזק לב נמהרים
בא מדלג על ההרים מבשר
עורי עורי לבשי עוזך
והחזיקי כלי מעוזך מבשר
זרעך יורע בהורי
והחזיקו בכנף איש יהודי מבשר
רחבה ונסבה למעלה
כי ישכבה שוכן מעלה מבשר
כרוח שפתיו ימית רשע
בימיו יהודה תושע מבשר
יטפו ההרים עסים
כשמחתה שוש אשיש מבשר
רבבות ואלפים בהקבץ
ונפוצות יהודה הקבץ מבשר
בבנין ההיכל ליפות

חזקו ידים רפות מבשר
ינון לפני שמש שמו
הוא דוד בעצמו מבשר
קול דודי בא נגידי
כסאו כשמש נגדי מבשר
להקים את האולם
מעתה ועד עולם מבשר
יום הייתם מחכים בא
נגילה ונשמחה בו מבשר
רוח והצלה ודת והוד
כי לשמך תן כבוד מבשר
חיים נמצא והנחה
כהיום הזה בשמחה מבשר
זבד טוב לנאנחים
כהיום הזה ששים ושמחים מבשר
קדוש העלנו ונשיר שיר חדש
בבנין בית המקדש מבשר
זרע קדש רוצו בכפלים
לשנה הבאה בירושלם מבשר

## קול מבשר

## ויש מקומות שאומרי׳

## אוהפזמונים בכל מענה

ומענה פזמון

# אנא אלנא הושענא

# והושיעה נא

אלנא אסם הטוב פתח ברום זבולה
והארץ תתן יבולה הושענא
אלנא נטפי מים ירוו רשאי חציר
והשיג ריש את בציר הושענא
אלנא יבול הארץ לברך העתר
אוכל ושבוע והותר הושענא
אלנא חתום חותמת
וברך חטה ושעורה ומסמת הושענא
אלנא וגשם תחולל רוח צפון
וברך שבילת שועל ושיפון הושענא
אלנא ספק טובך לכל חדש וחדש
וברך אורז ורוחן ופול ועדש הושענא
אלנא פצה שנה זו משמיר ושית
וברך עץ שמן ועץ זית הושענא
אלנא במטר רוה חרבוני ישימון
וברך נפן ותאנה ורמון הושענא
אלנא רומם עצרת עוללי טפוח
וברך אגוז ותמר ותפוח הושענא
אלנא ירך הרחב ופתח חזיזי משונים
וברך בטנים ושקדים ואלונים הושענא

אלנא צרקתך מעמך כל יופסק
וברך חרוב וקרוסטמל ופרסק הושענא
אלנא חלץ קהלה אליך תערוג
וברך התות והאגם והאתרוג הושענא
אלנא קרא שנת רצון במטרות רקיעים
וברך כל מיני ירקות וזרעים הושענא

# אנא אלנא הושענא

# והושיעה נא אבינו

# אתה

למען אב יצרת בכף מאה
ושלשים לשמך אכף קרא
שמות לכל חי ולרמש המים
לתמימה בלי מום הושענא
למען בינות בו בכל משפחות
ומלחם בם ושמם למשטחות
וכרת לכו ברית ונעלמו מעין מים
לשחורה ונאוה הושענא
למען גנות בערו חן להמציאו
נחמת בערו עולות בהביאו
מלטתו משטף ומבליעת מים
לרוממוך בים הושענא
למען דרש היות לך מכהן וסגן
ברך אב מצרה למגן כצפה

אהביך הוציא לחם ומים
בקוראיך בצר הושענא
למען הכיר בן שלש לעבדך
ונסיתו בקחנא בנך יחידך
כנראית לו באהל רץ להביא לחם
ומים לצדקו כנוגה הושע
למען יצא לפנות ערב לשרתך ובן
ובן שמנה קיים בריתך
הרחבת כשטנוהו על המים
לפצומי כמוכה הושענא
למען זיו תארו בכם נחתם
ונתן לו אמת ונקרא תם שרה
עם אלהים ונקבתו על נהר מים
לעולה מן המדבר הושענא
למען חן מצא והוא נאסר
בפתרו חלום היה למלך ושר
כקנאוהו אחיו ונתן בבור אין בומים
לסגלה הושענא
למען טובו אחלים מקוטרת
מור ואהלים דומה לנחלים נטיו
וגנות עלי נהר וארזים עלי מים
לנשקפה כמו שחר הושע
למען ירחים שלשה נטמן
פרה שש מאות וכלכלם במן
לרגלו שבה באר מים למתרפקת
על דורה הושענא

למען כהן משרת בשמונה
בכל צעדיו רדף אמונה בכפור
צום ירד וטבל במים ללקוחדו
מלוד הושענא
למען לבש קנאה וקם בעתירה
ונעשו לו שנים עשר אותות כרקיה
ונתן לו ברית וקדוש מים למה
מלבנון הושענא והושי
למען ירדו בערך באש ובמים
צעקתם תבט אל משמים חנונם
שעה והזל למו מים לקדשיך
כגוים הושענא והושי

# אנא אלנא רפא נא
# סלח נא הושענא
# והצליחה נא

אל אלהים יי ארמה תרוה ממטר
ענני ברכות להריק ממעוני
הושע והצלי נשמים בעתם תריק
ברכות עד בלידי להריק דוק
לנאי תריק הושע והצלי
חשומדים תוך סכם כמנחתם ונסכם
ומהללים בנועם חכם הושע והצלי

זועקים היום בכל פה פני ארמה
תחדש ותרפא חמלם בארוכה מ׳
ומרפא הושע והצלי
נטיעות עצי ארמתך שפעם
מכרכותיך ירויון מרשן ביתיך
הושע והצלי כרמים ואילנות
יפאו רענן פרים ישאו
לא ירעבו ולא יצמאו הושע והצלי

## הושענא אל נא אנא ד
## הושיעה נא הושענא
## סלחנא והצליחה נא
## אבינו אתה ׃
## הושיענו אל מעוזנו ׃

תענה אהובים יצאו ממצרים
והושיעה נא למען בטח
השענו ורחצו מים גם כשרו
מלאך חציו אש וחציו מים
והצליחה נא אבינו אתה ׃
תענה רודים הולכים ביבשה תוך
מים והושיעה נא

למען המשפך דמו כמים וחוצה
זעקו בדמע משמים
והצליחה נא אבינו אתה ׃
תענה זבודים חמושים חוננים על
שפת מים והושי נא
למען חם בשקתות המים טפתה
לרגלו באר מים והצליחה
נא אבינו אתה ׃
תענה ישרים נוחלי בסיני דת משולת
מים והושיעה נא
למען כרו שיחים נחפרו באר מים
למחוקק במשענותם מים
והצליחה נא אבינו אתה ׃
תענה משועים במרתה על מרידת
מים והושיע נא למען נבא
הורהו עץ על המים
וישלך וימתקו המים
והצליחה נא אבינו אתה ׃
תענה עצורים קריצת מרים עלי
באר מים והוש נא למען
פקיד על שתים עשרה עינות מים
צמאים להשקותם הם ובעירם מים
והצליח נא ׃
תענה קוראים מנסכים בששים מים
והושי נא למען רגש כתאב מי
ישקני מים חלילה מייי שח

ויגסך המים והצליח נא אבינו ׃
תענה שואלים בערבה מטר מים
והושיע נא למען תכן ראש ׃
ארבעה נהרי מים תפתח יד ׃
להשביע רקועה על מים
והצליחה נא אבינו אתה ׃

## רחם נא קהל עדת יי ישורון סלה ומחול עונם הושיענו אלהי ישענו

רחם איום חמושה זרע משלשה
בחורי אבות שלשה הושיענו
רחם גאולים ממעוני הוכם ברת
שנוני דרוש נינוי והאמין ביי
הושיענו ׃ רחם השמחים
במפעלים שעם אלהים ותיק
יחיד במועליו אראלים הושי ׃
רחם זהורי במשכל סובבים מבח
והיכל חשוב בני אב שר אל מלאן
ויוכל הושיענו ׃
רחם טעוני ערבה לחננה
הושענא והושיעה נא יפה גזע
נאמה אחרי בלותי חיתה לי עדנה
הושיענו ׃

רחם כרותי כרית לחנכי מפי קדושי
ומלכי להקים בני נאמה למה זה
אנכי הושיענו ׃
רחם מעטפי גדילים ארבע קרנים
מתי מספר רובע נשא בני אמהות
ארבע הושיענו ׃
רחם סלדוך ליפות עטרה בראשם
מצנפות עטויי תפילין וטוטפות ׃
רחם פותחים במוסף לענות
וחותמים לתנות צור אל תתעלם
מתחנות ׃ רחם קול אומר
קרא ואמר מה אקרא
רחום היום שנת רצון תקרא הוש ׃
רחם שואלים היום מים שעם
מן השמים תקבל רוכב בעורם
שמים הושיע אלהי ישענו
הושיענו כי לך עינינו
ולכה לישועתה לנו ׃

ואומ׳ יושב קדם ׳ וקול מבשר כמו
שכת למעלה ׳ רחמנא ׳ שמע
ישראל ׳ ברוך שם ׳ יי׳ הוא האלהים
הושיעה את עמך ׃

# לשמחה תורה

אשר בגלל אבות רד משמיה עתבוה
בעבורם הנחילם אמרי ערבות
כגלגלי רוח נגלה חוצב להבות
במלאכי צבא ורבי רבבות ׃
גבור גאים ומפליא פלאים
קרא משה ראש לנביאים רבריא
חי חמודים ונאים ויעמודי
ארץ יראים מאימתו יראים ׃
הטה שמים רוכב בעזרו שמים
ויראעל כנפי רוח מדד בשעלו מים
ויצאו דברין מצפון ברוב מחנים
ויתחקקו על לחות שתים ׃
זמירות בפצח פצוכני אזרח
שופר צרח מגיה פני מזרח חרדה
במרח לבשו כארח כי מש
משעיר ארח יי׳ זרח ׃
טפחו נעילים בני ישמעאלים
כמפארן אלאלהים הופיע מבוהלים
ימין יי׳ טפח כלוחותים וימין
משה בלוחות טפחים ׃
כי ארך הלחות ששה טפחים מת
מתוחות טפחים רווחות בין
יד ליד מינחות לך משה שובע
שמחות כי אין כמוך בצחצחות

כמדברי צחות ׃
מי עלה לשמי מעלה מי ראה זיו
אש אוכלה משה עלה ולמאר
נתעלה וגם הוא חלה
לשר נורא עלילה ׃
נשיא נשיאים והדרם היה משה
בן עמרם לחכמים ולנביאים ראשם
ומורם סגלב משוי לציר לעטרם
סגירת הים נקרע בעבורם ׃
פצו פיהם בבהר פיהם להנהר
יי׳ מלך בשמי טהר צעק ויגהר
משה ומהר כנם עלה ומות בהר ׃

# אחר

על מה אחשה הרשוני וארשה
הקשיבו ואגמשה באסיפת משה
כי כריח אשה היה לנו משה
פקדו דבר קשה והדיחו נושה
כים תהמי יוכבר אמי ׃
אתם עמי תנו קול עמי כי בא
יומי וחל עגומי נחמו לאמי
ואמרו לה דומי איך תתנחמני
יוכבר אמי
בכי בקול גרון חבצלת השרון
גבר חרון וספו משה ואהרן

Fortsetz
100a

# אמון

מגעוריו אל שנו לבו אמריתו

קרבתי רצה כמו מנחות שעיר אלי כקרבן מזבחות׳׳

תשעני בשפכי שיחות טל מנוחו מנוחות טל שמחות׳׳

יגל בטל על עשבו בטללי רחמיו יתברך בקרבו מגן הוא לכל חוסים בו מלך עזר ומחיה׳׳

אאמיר צ׳ עליון שר שיו כופן ברכות תושיה למשכיליו יגופן בטללי רחמים אליהם יגן יחונן ויפרוסגן

# רשות

אחר צר כל עזרה במדיה במשקל ובמשורה׳׳

נשתי אלפנו בשיריה רמית מנחה טהורה הוא תנאה בגבורה ואריגו בשחקי קשורה׳׳ זכורה תהי לטוב כ׳ כסל באמל אורה טל בשורה׳׳

אמן יהיה אמנה הזרעי דעיר לאמנה אחר חטאים קלחה כי עמך חסליחה׳׳ לקחה כמד עולה לקחה מגעול אוצר נתן פתחה׳׳ נועם ימיעך לה שלחה בטל רחמה טל הנחה׳׳

כתב לכ שיות נרחות ערבה תועה בכל ארוזות׳׳ פני לחשובם אל נא מנחות עור שלי הרוחות׳׳

קרבתי רצה כמו מנחות שעיר אלי כקרבן מזבחות׳׳

תשעני בשפכי שיחות טל מנוחו מנוחות טל שמחות׳׳

כתוב כי אתה יי׳ חוחלתי ואתרה תשעה יי׳ אלהי ונאמר כי לא תחפוץ זבח ואתנה עולה לא תרצה׳׳ ואמר זבחי אלהים רוח נשברה לב נשבר ונדכה אלהים לא תבזה׳׳ ונאמר ואני תפלתי לך יי׳ עת רצון אלהים ברוב חסדך ענני באמת ישעך׳׳ ואמר יהיו לרצון אמרי פי והגיון לבי לפניך יי׳ צורי וגואלי׳׳

אליה טובו לא נבחר בכור טובים בסוריו תחר זאב וטלה ירעו כ׳ כאחוד אל במקן ישא לבני גם והיו כנוסל ינעי שארית ישראל מקרב מוני כטל מאת יי׳׳

כתוב והיה שארית יעקב בקרב עמים רבים כטל מאת יי׳ כרביבים עלי עשב אשר לא יקוה לאיש ולא ייחל לבני אדם׳׳

פתח זכול לארץ מלך יעלה עמו ורוב גדלו בכל שור יביחו לו בכור שור ורדו לו׳׳ באמיר יעטר אל מצה רצון עם כשרי עם׳׳

אז ימלא פיו רנה יפרח כשושנה"
ככתוב אהיה כטל לישראל יפרח כשו׳
כשושנה ויך שרשיו כלבנון"
רעיה תהי מעולחן עוטה רעיה ת
תהי מעולחן עוטה אהלה ואהליה
במטה במזל תאומים לא יחטא
והיו תאמים מלמטה׳ רוח הור מ
מזכירך נופף למשר בל קהלך
בסיון אשוב אליך עמך נרבורת
ביום חילך"
ככתו׳ נרבות ביום חילך בהרי קדש
מרחם משחר לך טל ילדותיך"
השב לנחלה לב טעש תלבש ע
עמך סות חופש במזל סרטן כלי
תפש ושרט לנפש"
הוא נא לעשות רצוני באשר יחלה
המוני כהמון להרבות ששוני
אשקטה ואבטה ממוני"
ככת׳ כה אמר יי אשקטה ואבטה
במכוני מחוס עת שלי אל"
מבטח זולתך איה ואשר נקרא
שמו אהיה במזל אריה כן אחיה
הושיעני מפי אריה"
משוש אתה ואין אראב בך יעוחנ
לב נחרש אנ מאתך מי ניל
אשאב היש למטר אב"

ככת׳ היש למטר אב או מי הוליד
אגלי טל"
בשמך לכל מחלה תעלה לחזק כל
לבה אמולה במזל בתולה לך אחלה
ומה אתבונן על בתולה׳ באליל ינע
עת חמלה לחשביע יונה
הור מלה קול דודי רופק ראשי ג
נמלא טל קוצותיו רסס לילה"
ככת׳ אני ישנה ולבי ער קול
דודי רופק פתחי לי אחותי רעיתי ׳
יונתי תמתי"
רינונן גן גל בני יום בא לפניו זמרני
במזל מאזנים רני מאזני משפט ליי
רחמיו אשר באין ארוש בחדש
תשרי הוא הראש ישמני רשנן ׳
ברוש אל ארץ רגן ותרוש"
ככת׳ ויתן לך האלהים מטל השמים
ומשמני הארץ ורב דגן ותירוש"
ריעון יסד רבר חוב ואליו יקבץ המון ג
במזל עקרב גלי שרב נחש שרף ועקרני
מבוערים ול עליון עליו יגיל עם אבן
בבר חשון ישיר הגון על הרי עזון"
ככת׳ הטל חרמון שיורד על הרי
עזון כי שם צוה יי את הברכה חיים
עד העולם"
אמון כבורו לא החליף אויב בוז

זר לא יחליף כמזל קשת מיהן יאליף
וקשתי בידי תחליף אמריו בכסלו
יאמנו ומבשרים בכל הר יענו
מתים אשר בעפר שכנו הקיצו ורננו
ככת יחיו מתיך ואת נבילתי
יקימון הקיצו ורננו שוכני עפר כי
טל אורות טלך
יום ישיב שבותי פודי אז יאמר
איפה דודי כמזל גדי חזק ידי
וישסעהו כשסע הגדי ישועות
לפנים נשמעו יראו כטבת אום נ
נושעו כי גבורותיו נודעו
ברעתו תהומות נבקעו
ככת ברעתו תהומות נבקעו ושחקים
ירעפו טל
רעה לא תקרב באהלי יכני בבורי
יקרא לי כמזל דלי כל זר למולי
הן כל גוים כמר מדלי רב ברכות
על כפים יריק על עמוסי מעים
כתתו כשכט המון מים מטל ה
השמים
ככת ויתן לך יהלהים מטל השמים
ומשמני הארץ ורב דגן ותירוש
הנה יום לייי בא להוציא כומעין
נחבא כמזל דגים בציר נבא
יהיה הרנה רבה אקוה אל בידו

רוחי אזכור נפלאתי ואחי
ובארר יערב שיחי יערף כמטר
לקחי
ככת יערף כמטר לקחי תזל כטל א
אמרתי כשעירים עלי רשא וכרביבים
עלי עשב

# פזמון

מכטח כל היצור מעוזם כל היצור
וצלם המכין טרף ומזון לכלם
שנותינו תעטר בעב מלקוש משלם
והשמים יתנו טלם
קומה חיש למלאת ברסיסי ברכה
לחם לאוכל למרפא וארוכה
היות הוגה נסוכה כבוכבים בהלם
והשמים ישכעו עצי יי
בשפלה ובהר ומלאו הגרנות בר
ויקבים תירוש ויצהר תרננה פרזות
ועומדות על תלם והשמים
יי ארננו מה אריר שמך רגל נא
עדתיך דורשי נחומך ובדך את
עמך את ישראל כלם
והשמים
שאתה הוא יי אלהינו מוריד הטל

הורידהו לברכה ולא לקללה
לשובע ולא לרזון לחיים ולא למות
לפרנסה ולכלכלה"
מ"כלכל חיים בחסד" וכו'

## שלום לטל

לך לשלום נשם וכא בשלום טל
ברב להושיע ומוריד הטל
אעיר לבתי ואגבירה שפתי
ואשים דברתי אל צור ישועתי
ומים אמרתי תזל כטל"
ברב להושיע טעמי אגדילה
יצרים בן יקוה רחמיו
ישוב בשלומיו לימי עלומיו
וברכות תהומיו יגברו אף שמיו
יערפו טל" ברב להושיע
טעמי אגדילה יצרים אבהילה
ונאים אשפילה ובני אנחילה
נעימות אזילה כרדת הטל"
ברב להושיע
שם כבודך הא שכן תוך עם א
ותעמיד מיבא להיות לו גואל
כדברך לישראל אהיה כטל"
תם ונשלם

## מגן לנשם

אחי יפתח אוצר מעלה כמטר
רב לרוות נחלה מאתו לבדו
נשם אשאלה כי לאלהים מגני
ארץ מאד נעלה מלך עוזר

## מחיה

אחי יפתח ידו לאצילים להכין
להם בעתם מאכלים בצותו
עננים מים נוזלים להחיות רוח
שפלים" סדר
אמעלה נשיאים להחיות לב נ-
נדכאים כטלה יראה פלאים
וכזרוש יקמן טלאים במסן יעלה
איד והשקה להשביע נפש שוקקה
ותנתן לבת בא דמקה את המורה
לצדקה
כסת ובני ציון גילו ושמחו בייו אלהיכם
כי נתן לכם את המורה לצדקה
ויורד לכם נשם מורה ימלקוש ב
בראשון

רצון לבו בנפשי יקשור ויגחני ב
בארח מישור במזל שור ברכות
יחשור ורב תבואות בכח שור"
הא יראנו בגעת חרש אייר את
ישועת פניו בחכמה נובעת
ונדעה נרדפה לדעת"
ככת ונדעה נרדפה לדעת את יי׳
כשחר נכון מוצאו ויבא כגשם
לנו וכמלקוש יורה ארץ
משון יוסף יד והיה יהודה וישראל
למחיה במזל תאומים בעיר רצוה
כשני עפרים תאמי צביה"
כסיון יאסוף במערצות שיות
ביערות נפוצות כי הוא לבדו גדול
עצות ושולח מים על פני חוצות"
ככת הנותן מטר על פני ארץ ושו׳
ושולח מים על פני חוצות"
נסוגים לרת שקר נטו באבן נגף
ישפטו במזל סרטן ילבטו
כל עומסיה שרוט ישרטו"
עת תמוז יקרבו ימים להשבית צ
צלמים חרשים אלמים אז ידעו
כל העמים היש בהבלי הגוים ה
מגשימים"
ככת היש בהבלי הגוים מגשימים
ואם השמים יתנו רביבים ־

הלא אתה יי׳ אלהינו ונקוה לך כי א
אתה עשית את כל אלה"
זרע נשאר מעט מזער ומכל טוב
כארבה נגער במזל אריה פה יפער
כאריה בבהמות יער"
רחום יעורר חנינותיו באב כאב
ירחם שתי בנותיו כי אין קצה לגבו
לגבורותיו מוצא רוח מאוצרותיו
ככת מעלה נשיאים מקצה הארץ ׳
מרקים למטר עשה מוצא רוח
מאוצרותיו"
הוא יבדיל בין קדש לחול וארץ
צבי לנמשל בחול במזל בתולה יצו
לנחול אז תשמח בתולה במחול"
בחרש אלול ישלח ציר להסיר ממנו
כל ציר וצורר עם אהבו יציר
המצמיח הרים חציר"
ככת המצמיח הרים חציר נותן ׳
לבהמה לחמה לבני עורב אשר
יקראו ׳
רעים עשה רע לי אבו יהיו כמו
פשתים כבו במאזנים לדין שבו
וכשחק מאזנים נחשבו"
בתשרי תפרה בת חנגתה תעודה
תכנתה היתה שלימה כוננתה
ונלאה אתה כוננתה"

כבת׳ גשם נדבות תניף אלהים נחלתך
ונלאה אתה כוננתה׃
ירנו שחקים מוסבים יום תשיב ׳
למי משאבים במזל עקרב בת
רבים למעלה עקרבים׃
מאמר נביא יאמין במרחשון כמ׳
יטמן זרע יבורך בא אמן והיה
דשן ושמן׃
ככת׳ ונתן מטר ארצך אשר תזרע
את הארמה והיה דשן ושמן
ירעה מקנך ביום ההוא כי נרחב״
אמן ביה שם תוחלתו עוד יאמר
בבא עתו במזל קשת אלאתו
ותשב באיתן קשתו׃
יודעיו באברתו יכסם ומדבר לאג
לאגמים ישם בכסלו יצו עבים ׳
ויפרשם ישלח דברו וימסם׃
ככת׳ ישלח דברו וימסם ישב רוחו
יזלומים״
רע יאחזנו השבץ ובגד טוב בכל פאר
ישבץ במזל גדי שור ורוב יקובץ
ונמד עם גדי ירבץ׃ חי אשר גלגלים
ירץ ימשוך חסדו באין קרץ
בטבת לגדור הפרץ כי לשלג יאמר
הוה ארץ״
ככת׳ כי לשלג יאמר הוה ארץ וגשם

מטר וגשם מטרות עזו׃
יתן ללבי מאוייו כי הוא חלקו וצור
חייו במזל דלי יזכור נעייו יזל
מים מדליו׃ בשבט פלאו יאמר
ועל שבטיו חסד גומר אל אשר חק
עולם שומר הנותן שלג כצמר״
ככת׳ הנותן שלג כצמר כפור כאפר
יפזר׃ ישיב עם כחקיו הוי״ב
הוגים אל ביתו בית תענוגים׃
ומעיין יצא במזל דגים ועמדו ׳
אליו דיגים׃ אז תעלז ארץ יקרו
כי ישכן בה כנו בכורו ובאדר יקם
דברו יפתח יי׳ לך את אוצרו׃
ככת׳ יפתח יי׳ לך את אוצרו הטוב
את השמים לתת מטר ארצך
בעתו וגו׳

ונתתי גשמיכם בעתם ונתנה הארץ

# פזמון

אל בשמים המון מים כתתו ירוה
כם חילו ותרב תפארתו ישלח
את דברו וברכותיו אתו לתת מטר

רחץ: כרפס:
מגיד: רחצה:
מצה: מרור:
שלחן עורך:
ברך: הלל:
רצה

Si fa ch
si Laua
è non si
si chiò u
fogia di
è si linf
nel ase è
ברכה
si chiò l
di mezo
spartise
meza

=en è laltra meza si torna al suo luogo si
fogia di Lauga è s. Alinfonde nel pesce è si fa
ברכה

ארצכם בעתו׃ באמונה שמך מ
מתנשא לכל לראש וכל יושב שפל
חסדיך ידרוש אתה תענה את שמך
בראש והארץ תענה הדגן והתירוש
ועץ שדה יתן פריו בעתו״
רחמיך רוח רצונך יעוררו ושנת
טובתך לבנים יעטרו וכל חדש על
טוב תחדש יזמרו כי הם ועיני כל
אליך ישברו ואתה נותן להם
את אכלם בעתו״
מעבריו מעשה ידיו לא ירף אל
כוחן לבות וכליות צורף וכבחו
לזמן לכל חי טרף יצר קור וחום
וקיץ וחורף את הכל עשה
יפה בעתו״

# פזמון

אלחי יפתח השמים ישב רוחו
יזלו מים׃ בעבור טוב מעט
עשה רב נמרץ בצדקת נביא
מאהלו רץ ואמר יוקח
נא מעט מים״ ישב
רוה תרוה פני אדמה בצדקת נביא
לאכיו דמה ויחפור את בארות

בארות המים״ ישב
הורד גשם בתתך קולות בצדקת נביא
הציג מקלות ברהטים בשקתות׳
המים״ ישב״ מים שאלו
בנים בקראם בצדקת נביא
נאמן בית הכה צור ויזובו מים״
ישב ובניו בבאם אל אהל מועד
ירחצו מים״ ישב״
ברך דגן ותירוש וזית בצדקת נביא
נאמן בית הכה צור ויזובו מים״
מלא שחוקפי בבכי עננים
בצדקת נביא שם נבעונים חוטבי
עצים ושואבי מים״ ישב
הרבה להם לבבי יסער בצדקת נביא
התפלל בעד עם נקהלו וישאבו מים״
דורש גשם היום ירוחם בצדקת
נביא באויביו נלחם ויאמר מי׳
ישקני מים״ ישב״ יצוא׳
להקשות להשקות עמו בחירו
בצדקת נביא צוה בספרו שלח
לחמך ע׳ על פני המים״ ישב
היטב לאשת ארסתה לך
בצדקת נביא לאשה הלך ויאמר
לה קחי נא מעט מים׳ ישב
גשם נדבות תניף לנלאה בצדק
נביא פלאים הראה אף הוא ויכה

אתהמים׃ בצדקך לבדך
עמך היה וצדקת נביאים יזכור
ויהיה כעץ שתול על פלגי מים׃

## פזמון

פתח אוצר הטוב לדלי ומרודי
וחלצם מקטוב ומשוד מעבידי
ירעפו נאות מדבר וכל תלמי שדי
והרק אל שדי ברכה עד בלי די׃
דלים ואביונים מיחדי פעמים
בהתחננם היום כעד גשמי מים
והרויחם ואמור לצרותיהם די׃
ובגשמי רצון ברכה ונדבה
ירזיון חרבוני נשיה וערבה
ושבעם מטובך בירך הרחבה
וישמח ווי גילו עצרת למודי׃
יריאיך שמח נוחלי בריתך
ומלאו פני תבל מברכותיך׃
והמטר נא ועטר שנת טובתיך
יצוה הצלחה בכל מעשה ידי״

## שאתה

הוא יי׳ אלהינו מוריד הגשם לברכה
ולא לקללה׃ לחיים ולא למות׃
לשובע ולא לרזון לפרנסה ולי
ולכלכלה מכלכל חיים וכו׳״

## שלום.

צור אשר מנף העלנו ומכור
ברזל גאלנו רחה צר בכל פה אבלנו
כי זולתך בעלנו ושלח צרי לצר חולנו
ויבא כגשם לנו״ גמ׳
מיום זורה ברחת עמי וגלה מהדומו
לא מצא לרגל נחת עד לא עמד
כו טעמו אך נם מפח אל פחת
וכמעט לא נכחד ימי שלח יד אותי
לקחת לבא בשלום אל מקומי
ולא ימות לשחת ולא יחסר
לחמו וחקות קציר שמור לנו
למען שמך לא לנו״
שירי ידידות ואהבות פצו שפתי
בעם כמהים ורבר טוב רחשו לבבות
אשר הם מפחדך רוחים קומה
אל למחות חובות כברו מהרים גבוה
ונמול בשנה זו טובות לבנים אחריך
נינהים ובחפצם גשם נרבות

להם תניף אלהים להקיץ כיום גלות
לנו צועקים מי יעלה לנו ׃
הצל יונה ופרנה מפח עברות ופיך
וחיש ישעך תשמיענה קומי ׃
אורי כי בא אורך וכנם על הר
תרימנה יצריה יאבדו ברך
ושנה הזאת תצרנה ומתרי טובתך
תארך ברביבים תמוגגנה
צמחה תברך אל יי ויאר לנו
תשפות שלום לנו ׃

## פזמון

לך לשלום טל ובא בשלום גשם
משיב הרוח ומוריד הגשם ״
אנא חכם הרזים יה אל עושה חזיזים
שבע כמים עזים ארץ ובגשם ״
כי אתה מחליף זמנים ומה שנה עדנים
תדשן בעדנים הגיף וחגשם ״
ברך עם חבובים וצמח צמחים מרוב
ברסיסים והבובים ומטר וגשם ״

## הושענות

למענך אלהינו למענך בוראינו
למענך גואלינו למענך דורשינו
למען שמך הגדול ולמען כסא
כבודך ״
אל נערץ בסוד קדושים רבה
ברך אום מיחרת ברוח נדיבה
גזע שלשת אבות סגלה חשובה
דלויה משבעים בנועם אהבה
היום חמשה עשר פתחיך סובבה
ונמרה תקיעה וכפיר בפלל ותשונה
זוכרת זכות הוריה לשגבה
חובה ישעך בכל מקימות מושבה
טופפת יחודך דגול מרבבה
יום זה הוצא גזרתה לטובה
כונן חתימתה באגרת הכתובה
לבלתי היות תוחלתה נכזבה
מלא משאלה והקשב ניבה
נפוצותיה תקבץ ממזרח וממערבה
שגבה בכשורה ישועה קרובה
עריך השיבה ולבותך תשובבה
פלאיך תשורר סגלה חשובה
צהולה שמחה כשמחת בית הש
השואבה

קריאתה תחשב כמנחה ערבה
רנה תמלא קריתך החריבה
שוטניה תשכיר העמוקה והרחבה
תראינה עיניה וישמח לבה
יושב קדם כרום ישיבה
ועד רחמיך לסגלה חשובה
סובבת היום סביבות תיבה
פצות תהלתך כפלס נצבה
כלולב ואתרוג והדס וערבה
רחם חניטיה ומלאו פני תכל תנובה
יחיד השוכן כגל גלי מרכבה
ציון תקומם בחיל יצבא
חופות שבע תקומם סביבה
קשוטות כענן נגה אש להבה
חמודים יחגו חג הסכות בחבה
זקפם וזכם לחיי העולם הבא ״

## אנא הושיעה נא

**אנא** אל אחד ושמו אחד
ומי ישיבנו והוא באחד
קרא שמים וארץ ויעמדו כאחד
הושיענו בחגיגת יום אחד ״
**אנא** זכור ירש את הארץ היה אחד
הכין למורדים לב אחד
לקרא כלם בשם יי אחד

ולעבדו שכם אחד ״ הושיענו
**אנא** זכור בן יחיד היה לפני אב אחד
כנסיון הלכו שניהם כאחד
נתת כופר תחתיו איל אחד
הושיענו בחגיגת יום אחד ״
**אנא** זכור מוסיף חלק שכם אחד
קוה להפליט המחנה האחד
אסף כניו למלכות שמים פה אחד ״
הושיענו בחגיגת
**אנא** המשמיענו שתים בקולו
בדבור אחד המנחילנו
תורה אחת ומשפט אחד ״
ומי כעמך כישראל גוי אחד ״
הושיענו

## אנא הושיעה נא

כהושעת ירויי היאר בשמך הנאור
ותכריק מאור לעלוטים כאישון
וגם עתה כמוכן אל שחק שוכן
פרות לעמך הכן כהיום יום ראשון
כן הושיעה נא
כהושעת סגל דגל מול דגל
וראש מועדי רגל דשנת רשון
פרויי אביב נקובי עם חביב
סובבי דת סביב כהיום יום ראשון
כן הושיעה נא

## אנא הושיעה נא

## אני והוא הושיעה נא

הושיעה את עמך וברך את

## הושענא ליום שני

אאמיר אמיץ עוטה עוז ונאוה
כמופי ארוממנו בהניון מחוה
גאות אוזר ותהלוכו ענוה
דגול דרש נא אסירת התקוה
הכלואה במסגר והסלולה נעוה
ויושבת חפויה כל היום דוה
זרים זרוח ושמוה לזעוה
חללו נזרה והקדירו זיוה
טרפוה אהלי יתת ועלוה
יון ופרס עם ארום נלוה
כל זאת סובלת ואליך מקוה
לחיה למורטים נתנה ולמכים גיוה
מכל צר סבכוה מצוק והווה
נשארה להוטה בצלכת המכוה
סגיא כח סובל חטא ומעוה
עקר עטיני עוצית הערינה והרוה
פתהה חשוף ותגלה ערוה
נמתה תערה ותהי לראוה

רצוצים ישעו תוחלת ותקוה
שדיתן למו חשק ומאוה
ישעך תלביש בת ציון הנאוה
שוברת פלאיך וכורעת ומשתחוה
קוממיות תוליכנה באהבה ואחוה

## אנא הושיעה נא

**אנא** אל אחד ומבייש אומרי שנים
בחצוה שם ברא עולם באותיות
יצר הכל בעבור ארם ועזרו שנים
הושיענו בחגינת ימים שנים

שנים

**אנא** זכור אב בנה נבית אל מזבחות
בנסיון הלך עם נערים שנים
וקראוהו מן השמים פעמים שנים
הושיענו בחגינת

שנים

**אנא** זכור הכמיר רחמי אב באמירות
חננתו בגוים שנים ולאמים שנים
ויברך הגביר פעמים שנים
הושיענו בחגינת

**אנא** זכור צעיר ונחל פי שנים
בעשה מטעמים בגדים שנים
עבר במקלו והיה למחנות שנים
הושיענו בחגינת

**אנא** המושיענו על ידי רועים שנים
המנחילנו עשרת הבדים על
לחות שנים

המאזין ומעיר בנו ערות שנים
הו״שיענו בחנינ״ת

## אנא הושיעה נא

כהושעת יניעי נשם ומוכי נו ונשם
ויאשמו אשם אצים לנתשני
סוחחי פלול פצות לך הלול נשא
ותלול כהיום יום שני
כן הושיעה נא״

כהושעת יוצאי חנם במופת ינם
ושחת אונם חשק לכבשני
שרידי עדתך פוצחי אפודתך
סובבי תעודתך כהיום יום שני
כן הושיעה נא״

## אנא הושיעה נא

## אני והוא הושיעה נא

הו״שיעה״ את עמך״

## הושענא ליום שלישי

אמץ אוס ענומה יושבת
ברכות מאה בכל יום רובבת
נעות אלהותך בפלץ נצבת
רובבת יחודך וזכרך משגבת

הונה בכל יום תחנה נערבת
וימים שבעה רתך סובבת
זדים חטפוה השכיבוה למעצבת
חוצבי אבן משכית ומקימי מצבת
טרפוה חרבוה ברשפי להבת
יחודך בכל זאת איננה עוזבת
מומהת לישעך ונושאת עול אויבת
לפעולת מצותך עתים קוצבת
מרום מותח מרומים לשבת
נופף עקב זאת זרוע מחצבת
סחף זדים לועטי שפן וארנבת
עלימו תרומם ניני צור ומקבת
פוררם בימין נבבי ים מחרבת
צמותה תפלץ ממוקד שלהבת
קוממיות תוליכנה לארץ נושבת
רוממותיך אז תרון ברוח משבת
שממה תשאה ארץ שובבת
תכלה פליטיה בנחלי צרבת
יחיד הנאדר על גלילי מרכבת
ועד רחמיך לסגלה מחטבת
שיחה יערב כתשורת תקרובת
פרותה ממעונים העלה במחשבת
לתפלתה חיום תהי אזנך קשבת״

## אנא הושיעה נא

אנא אל הנקדש בקדושות שלשה
במעשה בראשית בכל יום של
ובשישי לו שלשה ובשביעי שלשה
הושיענו בחגיגת ימים שלשה

אנא זכור אב מצא מלאכים שלש
וימהר להסעידם סאין שלשה
והלכו אתו בעלי ברית שלשה
הושיענו בחגיגת

אנא זכור הוכן לעקרה לימים של
כרת ברית מלך ומרעהו ע
ושר צבאו שלשה
בזכותו נחלו בניו כתרים שלשה
הושיענו בחגיגת

אנא זכור חזה סלם בעולים שלש
המפצל ברהטים פצילות שלש
וישלח בניו לצוען פעמים שלשה
הושיענו בחגיגת

אנא זכור חגיאינו על יד אחים שלש
השם בנו מעלות כהנים ל
לוים וישראל שלשה
המנחילנו תורה נביאים וכתובים שלש
הושיענו בחגיגת

## אנא הושיעה נא

כהושעת ידידים מכף מעבירים
והצמית זרים בעלות לך רחשי
סגלה מיושרת אשר לך משברת
פוצחת עתרת כהיום יום שלישי
כן הושעה נא
כהושעת יפה נוף ממכלאי נוף
והאנף אנוף עד צאתי חפשי
שרידי העדר מאדירים אדר
פצות לך הוד והדר כהיום יום שלישי
כן הושיעה נא

## אנא הושיעה נא

## אני והוא הושיעה נא

הושיעה את עמך

## הושענא ליום רביעי

את עוז אלהים במופי אתנה
במופי ארוממנו במיטב מענה
גבוהים נוטה וארץ חוג בונה
דרש נא בטובך יוצאי סונה
והמעונים והלחוצים תחת יד מענה
ועגום וכלום יחד מונה ומונה
חתפו חילימו במהלום משנה
טבח עורכים למו כאלפים יצאנה
ידידיך נפזרו אנה ואנה
כלם נדדו כאשר יניד הקנה

לקחו בעונם כפלים ובשת משנה
מרום אל תאבד פליטת המקנה
נחץ לגאלם מיד עד ושונא
סבב ענייך ואת יגונם תפנה
עדיך תשיבם אל שוכני סנה
פנות נוך תיסד ובקרבם תחנה
ציון תמונן ותפליא מבנה
קרבן החפון עולה וכליל תרשנה
רם חיש נא ולשמך תקנא
שכל אהלי ארום ומשכנות רדנה
תקצץ מניתך הסמל המקנא
תבער הטומאה והשקוץ תפנה
תקבץ פזורים מחמת ומכלנא
תקבל רחשם ושנות אותם תקנה
תשעה תפלתם כקטרת קנה
תותרת ענייך בשמך יי תפנה

## אנא הושיעה נא

אנא השם בכסאו חיות ארבעה
ופניהם ארבעה
היוצר בעולמו יסודות ארבעה
המציב פנות ארבעה כתקופות אתנ
הושיענו בחגנת ימים ארבעה
אנא זכור העיר ממזרח כאור
לימים ארבעה
רדף ויחלק על מלכים ארבעה
כשרתו כשוב זרעי לדורות ארבעה
הושיענו
אנא זכור בן הוגש על קרנות
וחפר בפלשת כארות ארבע
ויעתק לחברון קרית ארבעה
הושיענו
אנא זכור תם נעור באמחות ארב
חנן ניניו לחנצל משפטים ארב
בתפלתו כלכלת ניניו ברברים ארבעה
הושיענו
אנא זכור המוליכנו במדבר
הגלים ארבעה
למלאתינו בחשן בטורים ארבעה
המצונו להללו בחג במינים ארבעה
הושיענו

## אנא הושיעה נא

כהושעת יקיר משור מקרקר קיר
ותך ותעקיר שוקע שקועי יגם עתה
חלץ אלוץ ממאלץ ורוה לב תעלץ
סוחחים ניום רביעי כן הושיע נא
כהושעת שורק
מכף שורק גם שניו חורק לקצץ את
גזעי פתע פתאם נאמת נאום
להשבית מלאם פוצחים ניום רביעי
כן הושיעה נא

# אנא הושיעה נא

# אני והוא הושיעה נא

הושיעה את עמך

## הושענא ליום חמישי

אהובת נוער בת אבות משלשת
כרוח נדיבה פניך מבקשת
גדלך מספרת והלולך רוחשת
דלתיך שוקדת עריך לגשת
הלא היא המתעתרת עולמות לרשת
וכתרומה מעסה משבעים מפורשת
זרים איך צדוה במכמורת ורשת
חשבו לכלותה באיבה ומגעשת
טמנו פח לפעמיה רוכסי מוקשת
יעדימו כבל יום מזמה ועשת
כהדוש מתכן סמו מרמן מדוששת
להוטה שכולה חרדות לובשת
מפה תלאה ומפה מצוקה נותשת
נותרה נכאה כאשה מגורשת
סובל במעוז קורוס ויבשת
עד מתי תטשנה בכלמה וכושת
פנה נא והבט כי מחלתה נואשת
צרי העלה לה ותעלה ותחבשת
קנאת עטה נא ונקם תלבושת
קמיה להדוך כמרובת מכתשת
רצץ עוצית אשר כים נגרשת
רגשת האח ציון לנו למורשת
שית שלחם למזמר ושלטם למחרשת
תהפך לאחור ימין רומי קשת
יעוזו בעוזך מנעימי ארשת
וינחלו ארץ ומלואה קריה ומגרשת
שים ברזל קרניה ופרסותיה נחשת
פוצחים לפצח היות כנפל אשת
בחרונך יספו שדידי צור ופלשת
ראה ידאו קנאת אום מקדשת
יחיד השורה במחנה נדרשת
צדק אזמה פניך מבקשת
חק מצותיך איננה נוטשת
קוראה הלל ומזמור שיר לוחשת
חוגגת שבעה ושוקטת ונופשת
זכרון פלאיך בכל יום מפרשת
קבל תחנתה כמנחת מרחשת
תאיר זהרה כזהרת נברשת

## אנא הושיעה נא

**אנא** המיחד לכבודו שמות חמשה
הקונה עולמו קנינים חמשה
הזוכר בכריותיו גבורים חמשה
הושיענו בחגיגת ימים חמשה

13

חמש

**אנא** זכור אב כרת ברית בבתרים
והשיב רכוש למלכים חמשה
וחנן על הפכת ערים חמשה
הושיענו

**אנא** זמר נעקד בהי שערים חמש
יערש מהורו ברמת חמשה
והשלים נפש נקובה שמות חמשה
הושיענו

**אנא** זכור תם נעשו לו נסים חמש
ויצב מבניו אחים חמשה
ושת לנזיר המחליף חמשה
הושיענו

**אנא** זכור המנחילנו דת ספרים חמש
חמשמיענו דברותיו בקולות חמש
הכתובים על הלחות חמשה חמשה
הושיענו

## אנא הושיעה נא

כהושעת יקושי מגבן ויהדוש
מתבן רששת דוששי ספורי עשר
יצאו מאוסר מהללים ביום חמישי
כן הושיעה נא

כהושעת ישורון וישוררון לך מרגז
ראשי שפתי רננות פצו לך נגינות
כהיום ביום חמישי
כן הושיעה נא

## אנא הושיעה נא

## אני והוא הושיעה נא

הושיעה את עמך

## הושענא ליום ששי

אל אלהי הצבאות יושב הכרובים
כוחן כליות וחוקר קרבים
גלים ונהרים ומכליג שגובים
דרש נא שה בלעוה זאבים
הוסר מרעה ומרבציה חרבים
ופסו מושכיה בעבותות אהבים
זרוה לכל רוח יתהו לשובבים
חללוה גוזיה כתער הגלבים
טורפים כתרוה ונאלמה כאין נכבים
ירדו המעותה מהעיר כאבים
ביום תלות כמריה על ערבים
מתי תרוממה להושיב על נדיבים
נגרד מיחלת ושופכת דמע נעבים
שבא כח נותן ירח לאור ערבים
עוררה זרועך המחצבת דהבים
פרות לגלות כאז בארץ להבים
צור זכור נא כרחמיך הרבים
קול השמיע החרצב רשפי שלהבים
רחם ייישערי בת רבים

**פזמון** על שמור לבי לנ׳ רוח
חן אל החכם ר׳ אברהם
דקרפנטרץ

אהל נע ודור נסע אם לדור
נדמו הנלאית יד אלי נדור
בן עצור ונוה עזוב בקרו
נלה סוד וחוה קץ אין חוקרו
חוקר כל וצוה מושי עים קרא
לשבויים דרור ובקנה דרור
תקריב שי ומשאת
תרקח מר דור ׃
דרך ראשי מפירים חק ותנה לרוש
ולהרעיב כפירים הופכי צוף לוא
שית על ראש נזירים נזראך ליא
צר תער שכור ושפתיו סרור
ולעז שית ולשאת הכן הבכור ׃
הלעולם מרורים תשבע סוערה
ימים נדורים ליל מתעוררה
זוברה מחמודים אז לב שוברה
שוקטה משבור זד הורפה בבור
אולי היא כמוצאת
שלום יעבור ׃
לב חלל כחליל יהמה ממרי
לקטורה וכליל ולחלב מרי
אי לזאת תיליל לו תעזיב מרי

החפץ בשור ולכונה ומיר
האלהים ירא את מצותיו שמור

**שמור** לבי מענה היה במאר
נענה ירא האל ומנה
דרביו הישרים ׃
והוא יסלח אשמה והוא ירבה
עצמה והוא יתן חכמה
להבין נמהרים ׃
אספר תושיות מתוקות לפיות
ואציב תלפיות לישר העוברים ׃
ואזכיר מצות עשה כדת מעוז ומחסה
ועל פשעי יכסה מגלה נסתרים ׃
שמנה וארבעים ומאתים נטיעים
כמו מסמרות קבועים
כמספר איברים ׃
בסיני נורעו ומרום נשמעו
ויחד הטבעו בתוך עשרת דברים ׃
אשר התוו התוות בתיבות נשתוות
כמספר המצות ובהם נאמרים ׃
והמושיעך והמודיעך
עד אשר לרעך נתנם נחקרים ׃
והרעים אל העות בקול הפליא זועות
מקפץ על גבעות מדלג על הרים ׃
ועת קרא אותם רעדה אחזתם

ויצאה נשמתם ברטט ושברים
והוריד טל אידיו לעמו ועבדיו
והשיב בחסדיו נשמות לפגרים:
אני הוצאתיך אני הדרכתיך
בדרכי מישרים:
ליחד אל איום שתי פעמים ביום
להתפלל יום יום ערבים ושחרים:
לעבדו ולאהבו בלב ולדבקה בו
ולתמוך בנתיבו פעמים ואשורים:
לקדש תעצומו ליראה מזעמו
להשבע בשמו בלי שוא ושקרים:
לצדק דינהו ולרדוף צדקהו
ולשמר דתהו ולעשות מאמרים:
רבריו שים מרפא עלי לב גם על פה
וכתבם על ספי מזוזות ושערים:
ושננתם תמיד לבנך ולתלמיד
וברכות תצמיד מאת הנגמרים:
בכור בנים תפדה וטטפות תעדה
ובכנעני תרדה ותמול בבשרים
ותפדה פטר חמור והשבת תשמור
וההלל תגמור בימים נספרים
ועל כנפי בגדך גדילים תעשה לך
והלוות דל ודך תפיים ברבים
קבע ברכת מזון באט ובחפזון
ולא תמצא רזון בענוי כפורים
עבוט עני השב ואתך אל ישב

והגזלה תשב ועשק מסחרים
היה לשב ענו לשכלו ולשניו
ותקום מפניו ופניו נהדרים
ותלמוד ותלמד והוריך בכבד
ותשיב כלי אובד ותקדיש הכבורים
והדלים תרחם והאבלים תנחם
והחולים תשיחם ותקבור נגזרים
ולפתוח ולתת לאביון יחתת
ולשמיד ולמותת עמלק ראש צרים
לבער מחמצת בבלה נחרצת
ולשרוף מפלצת אלילים ואשרים
לענג יום מנוחה בהשקט ובטחה
ולחוג ולשמחה ולאהוב הגרים
והצדקה לעשות כפייר וכמסות
ומשאות מעמסות להקים ולחרים
ותלמוד שעשועים לחדר ולהנעים
והוכח רעים ואהבת החברים
ותומה וענוה ויין קדוש חדוה
ויראת מקדש וחכמים עם הורים
ולמוד נאמנה לבנים ברננה
ליתום ואלמנה ולוי עם גרים
שמור מעשר עני וגם מעשר שני
וראשון ושמיני מקדש בהדרים
ומעשר ממעשר וגם וידוי מעשר
ומבהמה תעשר וראש גז מעדרים
וחזק מך ימוט ולעד לא תמוט

ובשביעית תשמוט ספיחים וגזירים
ותשמט משאות ושכחה עם פאות
בשרה ובתבואות ועוללות מכצירים
ולקט הקציר ופרט הבציר
עזוב לבלי תציר לדלים נארים
ואלימו הבט בהענק ובהעבט
ותן פן תלבט נדבות ונדרים
וקדשי מתני תאכלם במעוני
ומעשר השני והחלה תרים
שמח ואמור האח כהחיותך האח
והנותר באח יהושלך על אורים
ופגול כי יבאש ישרף באש
ופסח בצל יאש ומיצות ומרורים
וראשון ושביעי תקדש בחג ישעי
ומקרא שבועי ובכורי קצירים
ויום זכרון תרועה ויום כפור תועה
וסוכה בארבעה צמחים נבחרים
ערבים כסמדר ועץ עבות נהדר
ופרי עץ הדר וכפות התמרים
וכהן הוקם על באמנה יגעל
ובתולה יבעל וידהו ירים
וידע העתים לטהר סות ובתים
ופתות הפתים והנש מוקטרים
ונשלח נשלוח לחקטיר ולמלוח
לכפר ולסלוח פשעים נעתרים
וליצוק ולבלבל ולשחוט פר ויובל

ולמלוק ולקבל ולקמוץ אזכרים
וכן ולמד עם זה להניף ולהזה
והשוק והחזה לחקו נעצרים
ויכין למלאנת שרד ובעת לכת
לבית הפרוכת בגדים משזרים
ותבנית המשכן ולחם הנתכן
ושמן המתיקן למשחה ולמאורים
חנוכה ומלאנת קטרת נסכת
ושש המערכת ושתי כברים
ושלמים ומנות ועולות וקרבנות
ושלש מתנות כמועדים נזכרים
והעומר לנהל ונר שבת יהל
ופרשת הקהל ושופטים עם שוטרי
למחקורת ריבות נפשות מערבות
ודין ארבע אבות גזיקים נשמרים
וקצב ותכונה לחדשי השנה
ומתנות הכהונה ארבעה ועשרים
והתקופה למלאת ונר חנכה להעלות
ולראות ולעלות כשני מעשרים
להנעים חומשים וגם לחיות קדושים
ולטבול נפשים בעתים נגזרים
ושבת בבהמה ועבד עם אמה
ובכורי אדמה ומקרא בכורים
וזרוז מתנים וצדק מאזנים
ומתת פי שנים לבנים הבכורים
וחק אפותים וגם מדותים

ומיצא שפתים  ופרין נמרים  וביומם להשליט  שכר הנשמרים
והיפש האמה  בסימן נסתמה  ברכות וקללות  ומכס ונחלות
ודין ערי חומה  ובתי החצרים  וסיד אבנים גדולות  ויובל לדרורים
וארס לאירון  כנמכר על זרון  והיעו גרזת ערה  ומזרם מתידה
ביובל ומיתארון  ישולח לדרורים  וטבול יולדה  כדמי המקדשים
ויצאת אמה חפשית  כיובל ויצאת ששי  ופרה לשרפה  וחזה לתנופה
ושתבא החמשית  והמדל ששי עדיה  ומעשר האיפה  יתרומה להרים
ודין שפחה חריפה  ודין עגלה ערופה  ועיר יד שולחת  למלט משחת
ופסח ליתריפה  ללא המה טהורי  ועיר הנדחת  להחריב ולהחרים
וטהרת הדוות  כמימי המקוות  ועיר כי תסגר  אבניה תגר
ובא פר על מעות  ופר הכפורים  ותן נבילת לגר  ומכור לנכרים
לטהר הטומאה  בקרבן הנראה  הבי כופר תשקול  והמסית תסקל
יקרבן חטאה  ומזספין עשרים  כיש חרים קול  לעבדה לאחרים
ויורד עם עולה  ווראי עם נתלה  וחולם ועד זומם  כאחד החרימם
וחרם המופלא  ועדך הנודרים  לבלתי ירומם  ליתנבא שקרים
ויד ויתד לתפור  והעומר לספור  ובפרעות הפרע  המוצא שנ רע
ואין קן העפור  לשלח ביערים  והזות נטהרים  כהזות נטהרים
ומלט ומאה להפלות  בשרץ ונבלות  ובזה ירפא  טמא מת או נפה
וארס עם מכלית  ומשקים נגרנ  ומדיח תספה  ויראו השארים
והסט ושוכבת  ומקרה מחשבת  וחובל בחמשה  תכפהו בשדד
ויבום נשבת  ואנרת פורים  ודם עלי יבשה  תכפה בעפרים
ויחלוץ ורקת  לאשה נתקת  והשוטה תשקה  למשע תנקה
ויקון כף מחזקת  ומכבוש גברים  ועשית מעקה  להסיר מכמורים
ודין אשת שבה  ויחק פריה ורביה  והתן כל שנתו  יהי נקי לביתו
ותלכדשת עדיה  ונסך מי קרים  ויזהר מראתו  ולא יעבור הדרש
ועדלה והלולים  ומשנה למושלים  וינוף יד רמיה  משוח מלחמה

לבל תפול אימה  בלב הנחגרים
אלה מצותי  ואלה חקותי
ואלה תורותי  תמימים וישרים
תחיינה מהיר  ותספינה יהיר
והמזהיר יזהיר  כזוהר המאורים
ולטהר יקרב  בשמרם עקב רב
וכאור הנערב  ישרים מכתירים

## פזמון

שוכן עד גאלנו  לחלקו חבדילנו
מנוף הצילנו  ויום זה הנחילנו
תורה צוה לנו
יום זה נגלה מחתן  כרדתו לצעת מהן
ואש דת לעמו נתן  על כל הגדילנו
יום זה גלה נות מת  לזרע רענן זית
והוציא שושן משית  וכסין הגבילנו
יום זה הוציא קדומה  באוצר פנימה
ימאנו משמע וריסה  וקראו שבט אימה
אל מי ממילנו
יום זה תאזין ותקשיב  שועלכנו
משיב  ועמך כמאז תושיב
תשפות שלום לנו

## רשות לר׳ יהודה הלוי למצות לא תעשה

אמת עלי לספר מאמרות
מחוקקות מזוקקות טהורות
בסוד קדוש וגוי קדוש בחרם
אחינו להבין גם להורות
גדולתו וחכמתו  ועוצם
גבורותיו במקהלות ישרות
דבריו מדבש מתקו וצדקו
וגם עתקו ואורו כמאורות
הלא הנם עשרת כעשרת
בראשית כל ועשר הספירות
וסודותיו ואורותיו יסודות
שלש עשרה ושש מאות מאירות
זכור עמי שמי לעבוד בעודך
ואל תעש אלילים ואשרות
חדל לך מנשא לשוא שמי כי
לעולם לא אנקה מעברות
שהר לזכר וקדש יום שביעי
וכבד אב ואם תחיה לדורות
יראמא ואל תרצח נקי כף
ולא תנאף ולא תשגה בזרות
ולא תגנוב יגוע אח והונו
ולא תענה להטות דין ולמרות
ולא תחמד נות כת לדע
ומחמדיו וכליו  הנצורות

אזי תשכיל ותצליח ותהיה
ברכה לך לשלום בנהרות

# מצות לא תעשה

כנל שדי אחסה  וצדקו לא אכסה
במצות לא תעשה  ואגיד מישרים
כתובים באמונה  בערות נאמנה
וכימי השנה  במספר נחקרים
יקרים מפנינים  עתידים וצפונים
לבת האיתנים  בעדיי קשורים
צאינא לקראתי  אחותי רעיתי
ושמעי תורתי  ולקחי מוסרים
חשקתיך ואהב  פדיתיך מלהב
כמו תורי זהב  צרופים וטהורים
כצאתי נצבה  באלף ורבבה
וקול דודי זהבא  מדלג על הרים
אנכי  יי  קראתיך כסיני
ולא יהיה על פני  לך אלהים אחרים
ולא תעשה פסל  ברשע וכסל
ולא תשים כסל  להקניאו כזרים
ופור משמע שוא  והאמן בשו
ולא תשא לשוא  שמותי היקרים
וגור מלהבה  להביא תוענה
ולבנות מצבה  ולטעת אשרים
ומצות לא תנאף  שמור פן יחראף

ולגניב לא תשאף  ולא תחמור תבירים
ונפש לא תנקש  אשר דמה אבקש
ולא תתן מוקש  להכשיל העורים
ושקר לא תענה  ויתום לא תענה
וארצך לא תונה  כארצות הזרים
וחגר לא תונה  יגזית לא תכנה
ועל ריב לא תענה  לחרחר מתגרים
אלהים לא תקלל  והשם לא תחלל
וכרמך לא תעולל  ופרט הבצירים
ולא תקלל חרש  חמסו ידרש
ולא יצמיד חורש  שוורים וחמורים
ולא תאחר בבצעך  מלאתך ודמעך
ולא תעשוק רעך  ולא תאחר נדרים
ולא תעשוק שכירך  ולא תלקט קצירך
ולא תחסום שורך  בדישו העמרים
ולא תפאר זיתך  ולא תכלה פאתך
ולא תונה עמיתך  במקחו דברים
ולא תשא חטאו  אשר לבו מלאו
ולא תחשוב לשונאו  כמשטימת ערים
ולא תקום עמך  לבל אקום ממך
ולא תלין עמך  פעולת נשכרים
ולא תטור איבות  ולא תשמע אובות
ולא יומתו אבות  ובנים על הורים
ולא תשמע דברי  נביא שקר מזרר
ולא תהיה אחרי  מסיתים נבערים
ועבד לא תסגיר  ופנים לא תכיר

ועל פה לא תזכיר  שם אלים אחרים
וכסף לא תחמוד  ועל דם לא תעמד
והחדל ללמוד  שבועה לשקרים
נצור חקי על דל  ולא תשא פני דל
ומנשך תחדל  להרבות במחירים
ומצות לא תטה  שמור פן בה תשטה
ודין יתום מטה  ואלמנה וגרים
ולא תקח שוחד  ולא יעיר אחר
ולא תאכל יחד  נפשות ובשרים
ולא תחמוד גזילה  אשר תוקח אפלה
ולא תאכל נבילה  וזבחי השעירים
ולא תאכל טריפה  ותועבה הרופה
ולא תקסין איפה  להפקיע שערים
ולא תעשה רעות  בכורת קרקעות
ומשקל המעות  וגם לא במסחרים
ולא תתן אכלך  במרבית פן אנלך
ולא תרוץ רגלך  מלשני במסתרים
ולא תשת יד עם  רשעים ומרעים
ולא תגוש רעים  ואחים כנברים
עזוב עומד שכחתו  ולא תשוב לקחתו
לאלמנה נתתו  וליתומים וגרים
שנת טבע תצור  וביובל תעצור
ספיחים לא תקצור  ולא תבצור נזירים
ולא תזרע תלמך  להוציא כו לחמך
ולא תזמור כרמך  ולא יעלה סירים
ולא תאכל קלי  ולחם כרמלי

בטרם כל תבואלי  בכורי קצירים
ולא תאכל ערלים  בטרם הלולים
ולא תחדר גרולים  ודלים נתפרים
ולא תהיה כנושה  לאיש עני ונקשה
ולא תתנו אשה  בעורים ושבורים
ולא יעלה משחי  במעלות על מזבחי
ולא תזבח פסחי  באחר השערים
והכלים תמשש  והחמץ תרושש
ותשרפנו בשש  עד אחר ועשרים
ולא תוציא לחוץ  בשר פסח נחוץ
וזר ועדל מחוץ  ותושב ושכירים
וזבחי לא תשמץ  בזבחו על חמץ
ולכך לא תאמץ  לתתן מחסורים
ונשיא לא תאור  ולא יראה שאור
ולא ילין עראור  בשר ליל שמורים
וחלבי זבחיכם  וחלבי חגיכם
ותורת שלמיכם  להתיר נאסרים
וכי יגע בשר  בכל טמא נאסר
ולא תאכל מעשר  דגנך בשערים
ויינך ויצהרך  ובכורות בקרך
ותרומת ידך  ומבחר הנדרים
ולא תאכל על דם  תמידי הנקדם
והחלב והדם  שני אלה אסורים
ודג וחיה שניהם  ועופות למיניהם
בלא סימניהם  אשר בם נכרים
ומום כו לא יקרב  להקריב שי נערב

בנבן או גרב  ופסחים או עורב  ולא חומץ יין  ויתר הדברים
ומיד בן נכר  לא תקריב אשכר  וכתובת קעקע  בגופך לא תרקע
ולא יעבור אכר  בבכורי שוורים  והמקלל יוקע  בראשי ההרים
ולא יעלה לרצין  בכל מקום חיצין  ומקרה דמראה  במחניך הפאה
ולא תגוז בכור צאן  במשקה העדרים  וצורך לא יראה  כך ערות דברים
ולא תמיד בהמה  מקודשת חתומה  ונשך לא תתכן  להשים על מסכן
ולא יאכלו הרומה  טמאים עם זרים  וחק לא תעשון כן  לאדיר אדירים
ולא תביא למנה  מחיר כלב וזונה  ועינך לא תעלים  לנדחים ונופלים
ולא תיק לכונה  במנחת השעורים  ולא תשים אלילים  כחבלי הנכרים
ולא תקרב למשחה  בשמן המשחה  וצמד לא תלבש  במו פשתים נחבש
ולא תשים קרחה  ושרט בבשרים  ולא תקטירו דבש  תמרים ושאורים
קטרת לא תרקח  ושוחד לא תקח  ולא תעלו לחמי  ולא תסכו לשמי
ועיניך תפקח  לרוצחי מסתרים  במזכח הפנימי  אשר לפני עפרים
שמור פן תנשח  דבר גיד הנשה  בצל נף לא תחסו  ונהם לא תעשו
ומיצות לא יקשה  בעיניך תרים  וחצ לא תנסו  כמסת המורים
וחק אתו ואת בנו  בלבך תצפנו  וחק לא יראו  ויבריו תיראו
וכנך לא תתנו  למולך אכזרים  וחיים תמצאו  ושלום כנהרים
וכל מלאכה להקצות  בשבתות לרצות  וכדבר לא תטקצו  מאד חזקו ואמצו
ומקראי מצות  ויום הבכורים  ותגר לא תלחצו  כי חייתם גרים
ומקרא זכרון  בצדק וכבשרון  וכדבר לא תנחשו  מאד חקרו וחרשו
ומקראי הרון  ומקרא במורים  וכדבר לא תכחשו  כנאלחים צרים
ועצם לא תשבור  כליל צאתך מכור  וכדבר לא תבשל  חדל מה תרשל
ותעד לא יעמוד  על ראשי נזירים  ולא תאכל בשל  ונא ליל שמורים
ולא יצא מפיו  להטמא לאביו  וכדבר לא תעונן  אשוריך כונן
ולא חותו ואחיו  ויתר השארים  והעבדים תחונן  כצאתם לדרורים
ולא ישתה יין  לחכליל ות עין  ולא תגרע חקם  למלאת את ספקם

ולא תשלח רגליך מרוצים ונעיר ולא תשחית עץ יכול בגנותך מצורים
ולא תעביר בהם עבודת עוברים ולא תחלל מתך ריחנות מדעתך
ביען כלי חם עכרים נמסים ולא תשיב אשתך מלכתה לאחרים
ולא תקפיץ נפך בתתך לתושבך ולא תשכב אותה בנחת טומאתה
ולא ימנא כך קוסמים נסחים ואשה אל אחותה לגלות המוקדים
ולא תעביר בנך ולא תשחית זקן ולא תחיה לאיש זר בעולת אח
ולא תחוס עינך לכלות הצוררים ולא יאכל כוזר קדשים מוזרים
ולא תכרות להם ברית ולא תהיה קדשה בסוד עדת קדושה
ולא תעשה בהם כורות נשברים ולא יהי על אשה לבושי הגברים
ולא תלך אתם בחקות משמדים ולא ילבשו אנשים לבושי הנשים
ולא תחיה אתם ולא תחון צרים ולא יהיו קדשים בבנים נבחרים
באר נכם לא ישננו ובם לא תתחתנו ולא תרדה בחרי באחיך העברי
ומשכית לא תתנו כהמלי שוא שומו ולא תמליך נכרי אבל כיבן חורים
ולא תשאיר עונה כעיר עלי תזנה ולא ירבה נשים וכוסים ופרשים
והיא לא תבנה אבל החרב תחרים ולא ישובן חפשים לארץ המצרים
וחרם עם נבך בירך לא ירבק ולא יסור לבבו בסוסי מרכבו
והיה תל אבן כמהפכת זרים וכספו וזהבו וחמדת אוצרים
ועמוני תפזר ומואבי תבזר ולא תמצור עברי כמגרת נכרי
ולא יבא ממזר סבור עם נבחרים בבאו למנוריה
ולא תחרש שלומי לאכזרים קמים בבאו להדומי
ולא תשים רגים להצב מכמורים ולא יבא בעמי פצועים ונזורים
ולא תהרוג נקים וינדיקים עניים ולא תנא עמרית אשר תוקח בברית
ולא תעזוב לויים ולא ינחלו ערים כנאת אמה נברית בראשי איברים
ולא תרדוש אל אמת אשר אין יבואו וביתך לא יסח ומצות לא יזר
והמכשף העבת אשר ערום יעריס ומצות לא תשמח שתים נאמרים
ולא תשיג גבול במצות שוכן יביל ומצות לא תבערו ומצות לא תשקרו

ומצות לא תמכה  שדה מגרש ערים
ומצות כלאים  ואבני מאזנים
ורכב ורחים  וכוסי מחסרים
ומצות לא תמף  לעולם לא תחנף
ומצות פן יוסיף  להכות הסוררים
ומצות לא תחבול  עלי כתף תסבול
ועליך לא יבול  ותפרח כתמרים
וחק לא תוסיפו  וחק לא תחניפו
וחק לא תקיפו  פאת ראש נכמרים
ומצות לא תגרע  לעולם לא תפרע
וחק מוציא שם רע  ושם עלילות הבדים
וחק לא תתורו  וחק לא תגורו
וחק פן יסורו  וחק שבועת אסרים
וחק לא נתתי  וחק לא אכלתי
וחק לא בערתי  למתים נגזרים
ובתעודת העבוט  במשרים תשפוט
ופרשת הריוט  ופרשת שוטרים
וכל פרשיות  מפיק תושיות
אשר המה כניות  מקום נהרים יאורים
ואחר ושבעים הם  חרוצים במעשיה
ואלה פקודיהם  כמכתב נזכרים
אשר יתן זרעו  למולך ברב רשעו
והמגדף ישעו  אשר ידו ירים
ומסית ומחלל  ובן סובא וזולל
ומכה ומקלל  ומחר ומדיח ערים
והדובר סרה  בשם עבודה זרה

ובעל אוב לזרא  וידעוני שקרים
ונפש רוצחת  לפחד ולפחת
ועם עיר נדחת  בחרב נדקרים
ונביא מרעת  תכסה תולעת
ואשה נרבעת  לבהמת היערים
והבא על ארוסה  ועל כלה כנוסה
ועל בהמה אבוסה  והבא על זכרים
ובא על אשת איש  מאד יחפיר ויבאיש
ודודתו מבאיש  שניהם נארים
ובא על יולדתו  ובת בנו ובת בתו
ובתו ובת אשתו  לפי שאול נפזרים
והבא על חמותו  והבא על אחותו
ובא על אחות אשתו  ובא על אחות הורים
ועל אשה ובתה  ובת בנה ובת בתה
ועל נדה בשכתה  כל אלה ארורים
ומשפט בנות כהן  ומשפט זוממיהן
ומשפט בועליהן  להשמיד ולהחרים
והבא על ארמית  ברעתו להצמית
והגונב כתרמית  קשוות נבחרים
והגונב אדם  בשחת ירדם
ואוכל חלב ודם  יהי כיקר כרים
וארור כל נוכל  אשר פגול יאכל
והוא רק יאכל  באש הכיורים
ושברון מתנים  לאוחז עינים
ונקיון שנים  לאוכל נותרים
ועובר תפלצת  לכלה נחרצת

קד שירחץ

ואוכל מחמצת בימים נשמרים
ופסח לא יעשה בחשך שמו יכוסה
ואיש אוכל ועושה ביום הכפורים
ואיש סך ומפטם בעברתי אשפטם
ואיש אזנו יאטם למשפט המורים
והשוחט מחוץ והמעלה בחוץ
ושאינו רחוץ כמימי כיורים
ועובר על דם בדי תהי נפשו להברית
והוא תקוה ואחרית לשלח האסירים
והטמא יודש בבאו למקדש
והאוכל נקדש בטומאת הבשרים
והאוכל טבל יבאהו חבל
ויינעל הכל ויאחזוהו צירים
וזר אוכל תרומה תבאהו מהומה
וכהן כי יטמא בעברו מאמרים
ומתבל יופר טבול יום הנמסר
לשמש ומחוסר הנדים נספרים
והזר העובד במותו אכבד
ומארץ יאבד מחוסר כפורים
והמות רתוי לפרוע ישתוי
וטמא האתיי לשמש בחדרים
כלו מצות עשה ומצות לא תעשה
ברת מעוז ומחסה ומנן לישרים
ואלה התורות יסודות וכצורות
ולחנה פארות כסנסיני תמרים
ומחבא עליון לקבץ עם אביון

ויכנה הרציון ועמק הפנרים
ויקם את סכו ויגיה חשכו
ויתן עז למלכו וקרנינו ירים
ויראו מתו מספר בקום ישיני עפר
וכתקוע שופר וכנשא נס הרים
ומראש הימות תרננה פיות
וממעונות ארות ומהררו נמרים
ואז כל עם שונג ברעה ותמונג
לקול המון חונג בשמחה ובשירים
ועל הר הגליל נהלך בחליל
ואז תחפוץ כליל ואז יעלו פרים:

## תמו האזהרות

אתה בחרתנו מכל העמים אהבת אותנו ורצית בנו ורוממתנו
מכל הלשונות וקדשתנו במצותיך וקרבתנו מלכנו לעבוד
לעבודתיך ושמך הגדול הגבור והנורא עלינו קראת ט

ותוריענו יי אלהינו משפטי
צדק ותלמדנו לעשות בהם
חקי רצונך ותתן לנו יי אלהינו
באהבה מוערים לשמחה ט
ומשפטים ישרים ותורת אמת חקים
ומצות טובים ותנחילנו זמני ששון
ומועדי קדוש וחני נדבה ותורישנו
קדשת שבת וכבוד מועד וחגיגת
הרגל בין קדושת שבת לקדושת
יום טוב הבדלת ואת יום השביעי
מששת ימי המעשה קדשת
וקדשת את עמך ישראל בקדושתך

ותתן לנו יי

מפני חטאינו גלינו מארצנו
ונתרחקנו מעל אדמתנו ׃
ואין אנו יכולין לעלות ולר
ולראות ולהשתחוות לפניך
בבית בחירתך בבית הגדול ׃
והקדוש שנקרא שמך עליו
מפני היד שנשתלחה במקדש
יהי רצון מלפניך יי׳ אלהינו ואלקי
אבותינו מלך רחמן שתשוב
ותרחם עלינו ועל מקדשך
ברחמיך הרבים ותבנהו מהר
ותגדל כבודו אבינו מלכנו ׃
גלה כבוד מלכותך עלינו ש
מהרה והופע והנשא עלינו
לעיני כל חי וקרב פזורנו מבין
הגוים ונפוצותינו כנס מירכתי
ארץ והביאנו לציון עירך
ברנה ולירושלם בית מקדשך
בשמחת עולם ושם נעשה
לפניך את קרבנות חובותינו ׃
תמידין כסדרן ומוספין כהלכתן
את מוסף יום חג המצות הזה
נעשה ונקריב לפניך באהבה
כמצות רצונך כמו שכתבת
עלינו בתורתך על ידי משה
עבדך מפי כבודך ״ אלהינו

ואלקי אבותינו מלך רחמן ׃
שתשוב ותרחם עלינו ׃
טוב ומטיב הדרש לנו ש
שובה עלינו בהמון רחמיך
בגלל אבות שעשו רצונך
בנה ביתך כבתחלה וכונן ׃
מקדשך על מכונו והראנו
בבנינו ושמחנו בתקונו ׃
והשב כהנים לעבודתן ולוים
לשירם ולזמרם והשב ישראל
לנויהם ושם נעלה ונראה
ונשתחוה בשלוש פעמי
רגלינו ככת בתורתך שלש
פעמים בשנה יראה כל
זכורך את פני יי׳ אלהיך ט
במקום אשר יבחר בחג ׃
המצות ובחג השבועות
ובחג הסכות ולא יראת את
פני יי׳ ריקם איש כמתנת ידו
כברכת יי׳ אלהיך אשר נתן לך ״
והשיאנו

פֶּלֶא · יוֹעֵץ · פֶּלֶא · יָפִין · בְּרִיאָה · יָפָן · מֵגִיד · בֵּיתָךְ · לוּחִין · מָלֵא

מָרוֹר · טַרְדָּן · גֹּלֶת · עוֹרֵךְ · בָּשָׂן · בָּרִיךְ · קָלָל · עֵרֶב

קדש

קדש: ורחץ

ועל נפשותימו לא קבלו דורון ׃
נבר שברי כים ושמעו מים ועדים
משה ואהרן ומרים לא ראו מאוים
במדברי ציה הורידו גוים ׃
דברי ואמרי זכרונא אחרי
רצתי כבל אברי לרצית כם כחיר
ועתה נחמוני הורי זקני ובחורי
היה מאד יפה לי לסבלות חולי
ולא ינזור אלי להפרי שמקהלי
זעתי ממחכלי רתת אחזה לי ׃
ומי יתן לי אבר ואנוסה לעבר
ולא אראה דבר ולא אפל בקבר
ימה הועיל לנבר שנקרא חבר ׃
זכרי יונה תמה טובתי לך כמה
ששים רבוא משמה הצלתי ממהומה
ועל נפשי עגומה ולא הועלתי מאומה
חררה לבשתי כאבי מלבי חש
חשתי ובעל חיים ששתי
ובקבר נוקשתי אחותכם דרשתי
ומכם הופרשתי ׃
טרח וצרח כלביא ווי ווי בלבי
משה מורי ורבי כי חלל בקרבי ׃
ימה הועיל לנביא שנקרא אבי
אבי ׃ ילל בשממות
פני אל חי אשר לא ימות אהה
יוצר כל הנשמות ובחן כל תעלומו

לשוא דשו רגלי מרומות ועבשו
תאמר לי עלה אל הר ומות ׃
כים

# אחר

לא קם אחר כמשה ולא יקום
בסוד דבריו מי יוכל קום
לא קם גדול כמשה בנביאה
דת חיים מפיו מביאה
לא קם העילה רום כמשה ולא נטרד
ומי עלה שמים וירד
לא קם זך כמשה פה אלפה
חיים בלשונו ארובה ומרפא
לא קם טוב כמשה בשפרותו
יום מיתתו טוב מיום ילדותו
לא קם כביר כמשה בגוחו
לא כהתה עינו ולא נס לחה
לא קם מורה כמשה בדורו
נביאים כלם נתנבאו ממקורו
לא קם סומך כמשה לעמו
עדי עד מאושר ומכורך כל בשמו
לא קם פרש כמשה מצות וחקים
ענועים דבריו מדבש מתוקים
לא קם קורא כמשה תועק
רם אמר לו מה תצעק
לא קם שופט כמשה להמונים

15

תפארתו ידעו יי׳ פנים אל פנים ׃

## אחר

יעלו על לב יושבי אדמה יתנחמו
כל יורדי דומה איש אלהים אפס
מות בו תפש משה מת
מי לא ימות ׃ איש
צער בנים וקבורתם יתנחמו
אבות על דברתם עמרם ראה
מות בני הוראה ׃
חוכלות אמות במות בניהן
תתנחמנה תרומנה בניהן יוכבד
ראתה מות בני הורתה ׃
קינת אשה על בעל מעוריה
תתנחם כל שעריה צפורה
כלולה פסקה יללה ׃
חרדת בנים במות אבותם יתנחמו
ממכאוכותם גרשם ואל יעזר
שמטו הנזר ׃ איש
צעקת תלמיד אל רבו יתנחם
אל קרבו יהושע משרת
אבד שרשרת ׃ איש
קצין עם דוד ואיש שבחה יתנחם
עם ומשפחה ראש שבטי ישראל
למות מסרו אל ׃ איש

## פזמון

מעקה יוכבד מכאב מר וקשה
סיני סיני איה משה
שאלו לחורב שאלו לסיני
הרימו קול למלאכי מעוני
אנה הלך עבד יי׳ ואנה פנה
מחמד כל בני
ולמה אחרו פעמי מאור עיני
במועד וינהו יבקע ענני
כאריה ישאג ויקרא המוני לרדת
מן ההר בושש משה סיני
מה לך בת לוי אשת עמרם
צירי למשה קשה וגם רם
שכינה ירדה ומשה חורם
ושמעתי סופרים בנפש מרה
עולים ויורדים מלאכי משמרה
השכינה אמרה משה משה סיני
ולאן העלה ראש הנביאים
ונפשי מיחלת ועיני תלוא תלויים
אשור בבקשי בכביה על שפיים
אין לי חיות אם לא אמצא משה
וקצתי בחיי מפני משה ומאז
אבדתי לולא משה ׃ סיני
אל מי אנוד אנוד בצירך יוכבד
כי אור עיניך הולך ואובד

אבל האדון לקח העבד פני
מטתו מלאכים מהרו והשכינה
תזעק להם אמרו לישראל זכרו
תורת משה ׃ סיני
לקחו שרפים וחיות המטה
וכל מלאך ומלאך בוכה בשטה
והשכינה תזעק להם במבטא
היום נעלם אור העולם
ספרו ונהו בין היכל ואולם
כי נאלם עבדי משה ׃ סיני

## פזמון

מי עלה שמים יקותיאל פעמים
והוריד משולת אש ומים נאמן בית
נקבר במדבר במעל מריבת מים
ברית כרותה לשפתים על פי יי ׃
מי עלה שמים צפון שלשה ירחים
והוריד אמרים נכוחים נאמן בית
נקבר במדבר לבדד בצפנו אחים
במורש קפוד ואוחים על פי יי ׃
מי עלה שמים חרש ומסגר נחשב
ואהל תעורות ישב נאמן בית ׃
נקבר במדבר עד ירושת מושב
ופלולו לא נקשב על פי יי ׃
מי עלה שמים קרוא בשמות ששה

והוריד חמשה וששה נאמן בית
נקבר במדבר אהה על צורה קדושה
בחורי עפר נטושה על פי יי ׃
מי עלה שמים הראש לחקים ועדות
והוריד שנים ושתים המורות נאמן בית
נקבר במדבר נפל כגיא לחכלו
ינוח ויעמד לגורלו על פי יי ׃

## פזמון

יפחד וירחב לבבי ואגיל עלי גיל
ואחשה בקראי ולא קם נביא
עוד בישראל במשה ׃
צור נאמן אבי הנבואות קדוש
כמלאך יי צבאות ורואים נביאים
בחלום ובמראות לא כן עבדי
משה ׃ בקראי
בעין לב תמונה טהורה וזוהר
גבוהים הביט במורא ועליד
פלאים תעודה ותורה צוה לנו
משה ׃ בקראי
קרא לעלות אל הר העברים
וראה במישור בקשת והרים
לפניו כלי יד נפתחו קברים
וימת שם משה ׃
בקראי

## פזמון

אז בקרוב עת אומן להסיעו מבטיה
מעטו בעיניו הימים אשר חיה
קרא בקול מר ועינו בזכה
לא אמות כי אחיה ואספר מעשה יי
ובת קול משיבתהו גזרתי מות ועוד
ריח לא תשוב הן כל גוים כמר
מדלי חשוב רב לך אל תוסף ר
פלולך לא קשוב כי עפר אתה
ואל עפר תשוב ׳׳
נס ענו שלחתני לתנין לפדות כנך
ככורך ואשימה נפשי בכפי ואש
ואשמור דברך אל תתן לחיה
נפש תרך ׳׳ לא אמות
ובת קול משיבתהו צויתי ראש יצרי
ומאחרי נטה עד עולם חיה לולי
אשר שטה רב לך אל תוסף
אכיך הראשון חטא ׳׳
נס ענו קויתי בחיי בית קדשך לראות
וקווני חוסיך להראותם נפלאות
אל יבושו ביקוויך אלהים צבאות
לא אמות
ובת קול משיבתהו במושב חמדי
בתוך נגי אשימך ובתחית המתים
בתחלת אקימך רב לך אל תוסף

האסף אל עמך ׳׳ כי עפר

## פזמון

קום ועלה משה לשם שבו
מערבות מואב אל הר נבו ׳׳
שרתה שכינה מסתר תמול
מחר תהי אל ימין שמאל אך אל
קדשי נע זר וחול לא תחזה כי אם
בבא הגוף לנוש ויפל רוכבו ׳׳
מדלי באחרית טובה ונעמה
אך ממרור מות אטעמה אחר
היותי שם אל אחר תמול פה אל
פה רוכבו ויקראו עברו ומאהבו ׳׳
אל תחרד משה אם מהרה עת
מותך נשמתך אשמרה ואנו
למלאך מות אומרה אז ישוב
ויי חרב אויבו ויאסוף במשיקה
אוהבו ׳׳
ספדו על משה תחת ורום כל
מלאכי שחק רגבא יקום
ויענהו אל בדבר נאם אלה שחקו
לך משה ובא ופתחלך שערי
עדן ובא קום ׳׳

## פק פזמון

פקיד ציר נאמן נביא מופלא

סלה ספתה רוחו ותחלה
בשמעו מפי צור ותרלח ומות
בהר אשר אתה עולה משה
משה עלה אל הר העברים
המתנשא על כל ההרים ׳׳
נדיב חלה והרבה פיוסים נורא
חיינו ואדעה עוד עמוסים
המקוים עוד לראות נסים
הפלא חסדיך מושיע חוסים ׳׳
חי עולם השיבו בידי כל נשמה
חושה ועלה וראה הארמה
חייך שלמו ולא תבא שמה
כי אדם להבל דמה ׳׳
שחויתחנן ענו בתשובה ס
סגלתך אורה תורה וכתובה
שים שכל תלמוד בארץ נישבה
אעשה נא ואראה את הארץ ׳׳
הטובה ׳׳ בר לבב ענה כלום
פיך וחזה בהר תמות באשרמת
מזה בהמרותם רוחי שים נים נמה
כי לא תעבור את הירדן הזה
ראש נדיבי פצה ונדיב אזרחי
רם המרו רוחי ואכסא בשיחי
רחום חנני וכבוש רוחי כי לא
יצדק לפניך כל חי ׳׳
סודך ראותי בשמי מעוניך

סדרתי חקים לפני בניך סניא
כח שוב מחרוניך ואל תשי
תשליכני מלפניך פלא השיבו
כלה נאמך צו את יהושע שר
על עמך פקודתך תכא למת עולמך
הן למות קרבו ימיך ׳׳

## פזמון

מה אדבר ומשיב לבבי מת
ולא יחשך באבי יום מחוקק
נגנז ונאסף סר משושי וצלי נחשף
כל כבודי לפרודו סף מנבואים
לחמד ונכסף הן כמותו לא קם נביא
עוד למת ישראל אבי ׳׳
אצעקה על רועי אצילי נאסף
מתוך עם קהלי אזכרה בו יומי ולילי
רמעתי תזל כעבי רב לנורי ׳׳
כי ענה בי ׳׳
שר תעודה לקח יבושר עם והיא
כישרון טפסר איך למות בקבר
נמסר איש עלפי יה על יסשר
האומר לצולה חרבי
צור המוציא והמבא ׳׳
פה ולשון נבהל על מות איש
אחים ולבו צמות משה מת מי
לא ימות מה יקוה כל צלם דמות

בדברי זאת על מחשבי
יאחזוני ימי מכאובי ׃

## פזמון

אנידה ידידי נחלי דמעות ממרורים
כי נאמר למשה עלה אל הר העברים ׃
מה תקוה לאיש כחציר ימלו שניתו
וכענן ימי הבציר יגלו קציותיו
כי קציר יגרע קציר וסעיפי שבותיו
וזמן מעדותיו יפלה ירדה בם ישרים
ונעימות מעטים יפלה
קלו מנשרים ׃
ועל מי יגדל בשר לא נגדל תעודות
כל מלא למחר יחסר גם נלאה ב
באחדות כי נראה נביא אל הוסר
אל מחצב יסודות כן נחנו כעשן
נכלה ויבואון אחרים
שמשנו לזרים תעלה
בתינו לנכרים ׃
איכה יודעי אתנחם על ראש
הנביאים רועה נאמן המרחם
על עדרי טלאים הן יום יום
מלהם ינחם במעונות לבאים
לולא צור בושו בשומו פלא
רחמיו לבקרים ספו באזיקי

מלא יתר העברים ׃
היום הערב קולך לפניא יום היום
תעודה השר על בני ישרא
בעטרה המורה כן קצין תהי
כארש תוך קהל ועדה אתה ר
הכרוב המלא כחכמות כנהרים
את כוכב שלישי עולה
לשני המאורים ׃

## פזמון

אשריך הר העברים עליה
ההרים הגבוהים יען בך מבחר
קברים הקבר איש האלהים
בלבבי לבה וכף אך על מות ציר
נאמן אשר לא קם כמהו עוד
ומלאך נראה מתוך הסנה לו
בוער באש הסנה אך לא נאכל
עצמו וחילו ויואל עיניו להרים
ויקרא אליו אלהים הסתיר פניו
היקרים מהביט אל האלהים ׃
רבו מופתיו אך באמנה
אל חי עצמו בעצמה הוא הוריד
נאמנה ד התמלאה דעת
וחכמה קבל הוריך ואל נא
תשאל איך היו ובמה הנפלאים

הַזְּכוּרִים רַבָּה יִקְנְנוּ הָאֱלֹהִים
הַרְוָכָרִים עָלָיו שְׁקָרִים לֹא
חָאֲמִינוּ בֵּאלֹהִים ׃
הוּא הוֹרִיד לוּחוֹת שְׁתַּיִם וּבְעֵת
תַּעֲנִיתִי בְּמַעֲלִי אַרְבָּעִים יוֹם
פַּעֲמַיִם לֹא אָכַל לֶחֶם בְּשֶׁל
אֵךְ אוֹכֵל לֶחֶם וּמַיִם אֲשֶׁתָּה
כִּי נֶאֱסַף פְּלִילִי בְּחַיָּיו פָּרַשׁ לִי
אֲמָרִים אֲשֶׁר אָמַר לוֹ אֱלֹהִים
וּבְמוֹתוֹ בָּרֵךְ יְשָׁרִים וַיְבָרֵךְ
אֶתְכֶם אֱלֹהִים ׃

מִה נִכְבַּד מִקְרָא וּמִדְרָשׁ
רַת הַיְתָה אֲמוּן בְּשַׁחַק הוֹרִיד
עָנָיו וַיָּרֶשׁ דּוֹר מִדּוֹר קָרוֹב ׃
לְמִרְחָק לְוַסּוֹד חֶשֶׁם הַפְּרֵשׁ
עַל סֵפֶר אֵלֶּה שְׁמוֹת חֹק וַיִּקְרָא
סוֹד הַסְּפָרִים וַיְדַבֵּר אֶתְנוּ אֱלֹהִים
דִּבֵּר אֵלֶּה הַדְּבָרִים וּבְרֵאשִׁ
וּבְרֵאשִׁית בָּרָא אֱלֹהִים ׃

## פזמון

לְמִי נָתַן צוּר מַתָּן לְקַח אִשָּׁה וּת
יְמִינוֹ לְצִיר מֵאַחַז פְּנֵי כִסֵּא
פָּרַשׂ עָלָיו עֲנָנוֹ ׃
וְהִלְעֵנוּ עַל אַסְנִיוֹ כְּתֹב עֲשֹׂר אֲמָרוֹ

אֲשֶׁר בְּסוּרִים וּמְסוֹרִים נְתִיבוֹת
פְּלָאוֹת סְפוּרוֹת נִמְנָאוֹת לְשֵׁשׁ
מֵאוֹת וְשֶׁלֶשׁ עֶשְׂרֵה יִקְרוֹת
בֹּס יְהֻגָּה אֱנוֹשׁ וְיִשְׁנָה וְגַם יִסּוֹר
אִישׁ אֶת בְּנוֹ ׃

נְרוּפָה מֵאֲרֻדַּת לְלַמֵּד וְלַהֲגוֹת
לַיְלָה וְיוֹמָם רָאוּת סְתָרִים וּמִיּ
מִישָׁרִים חֲקִיר רְבָרִים עֵדוּתוֹם
וְשַׁעֲשׁוּעִים לְרַגְעִים לִשְׁמֹךְ אֵגֶל
לֹא לִשְׁמֹם אֲשֶׁר חֶרֶשׁ בֹּס וְדֶרֶשׁ
כָּל יִקַּר רָאֲתָה עֵינוֹ ׃

לוּיַת חֵן לְרֹאשֶׁךָ תֵּן וְעָנָקִים
לְגַרְגְּרֹתֶיךָ לְזֶה וְלָבָא עֲרוּךְ מִסְבָּה
יִקַּח לְךָ פַּת וּפַרְפֶּרֶת קְרָא אַחֲיוֹת
לְתוּשִׁיּוֹת וְאַם לְמִקְרָא וּמַסּוֹרֶת
מִזֹּאת תִּזְכֶּה אֲשֶׁר תַּחֲבֶה
לְאוֹר מֶלֶךְ מָגֵן עֵדְנוֹ ׃

## פזמון

טוֹבִיָּה רַבְרַבְיָה קְרַיְיָה מְהֵימָן בְּתִיָּה
אַפִּין בְּאַפִּין אִתְגְּלִי לְוָתִיָּה
וְאַסְחִיר סְגִיאוּת עֲנוּתָנוּתִיָּה
וְאַף חַתֵּם חוּמְרָתִיָּה דְּלָא קָם
כְּוָתִיָּה ׃ טוּבָן בַּר בְּתִיָּה
טַפִּי מִן חַיֵּיא וּמַה דִּין עֲדִיפָת
מִכָּל נַבְיֵיא

ראיסתבלת בנהוה ואיספקלרא
וברמות יקרא ראהין סכיתיה ׃
לכנשת יעקב יהבת נמוסין
די כהון בועא לאפין נסיסין
ואסו כריחו קורדיקוסין ׃
ואעלת בקיים דליתיה ואיתיה ׃
איכדין על כית דין ידא רמותא ׃
שלטא ואתגזר אקטו
לסמא ראיפטא ועל תיק ונרתיק
חכמתא וקושטא חבל ווילן על
יומא רמותא ׃

ברוך עיר וקדוש רוכתך ואתרך
ודי קבל בית פעור סימן לקברך
לסלה חובי רעך ועדרך
דאת פתגוניה ומליף ומתיה ׃
אחין הקימיה לחיי עלמא
למחוי תזרבין תו לבתרייא כמה
דמלקדמין יהות לקמא
ותוחי בעגל לבר נפלי ותיתי ׃

## פזמון

ידד לך נמסרו מפתחות חכמה
תורת יי׳ תמימה בסוד תעורתך
אמונת עתך אמרות יי׳
אמרות טהורות ׃
ידד לך נמסרו מפתחות כינה

עדות יי׳ נאמנה בסוד רתך נטועה
חוסן ישועה ׃
ידד לך נמסרו מפתחות סתרים
פקודי יי׳ ישרים בסודם נודעת
חכמה ודעת ׃
ידד לך נמסרו מפתחות פנינים
ארבעים ותשע פנים בסוד רתך
חרושה יראה וקדושה ׃
אמרות

## פזמון לנו אין דמות

יראת יי׳ טהורה משיטת עינים
מצות יי׳ ברה מאירת עינים ׃
צחלו כחתימכם ערך התעודות
והכינו לבכבם טוב לראש היטורות
כחק גלגל עליכם לא יחדל תנודות
ימי חקים ועדות כימי שמים ׃
חקי חאהים חמודות מזהב
ומשפטיה נבוהים איהבים אהב
אחריהם נגהים למלט מהבוהב
והצל משמים ׃
לאקם כענו אחריו בנביאים
ולאחיה לפני כמשה בבריאים
נאמנים חזיוניו ונסיו נוראים
ומופתיו נכלאים לשמע אזנים ׃

חוק ישורן וחכה ליום כיום זה סיני
עוד מעט ותזכה למועדי וחזיוני
וציר ידוכה ומוכה ירד בשושן ומוני
יתגל בייי בת יש ירושלם ׳׳
כמתוב רני ושמחי הריעי ישראל
ועלזי ככל לב בת ירושלם ׳׳

## וזאת הברכה אשר ברך משה

אז איש ענו כעלה אל הר העברים
ברך קהל עברים ׳׳ ברך משה
גברנם שלא ימות מקרבו למות
יהי ראובן ואל ימות ׳׳ ברך משה
האסף שחלו בנאסף אחרון
ומכל שבטים נחתם תל שנעון ׳׳
זעק לא חנון הצור תמים
חמד לוי אורים ותומים ברך משה
בידו נתן לעמו תעודה
יקר מלמת שבט יהודה ברך משה
באמרו עלה אל ההר
לשמוח בשבט יששכר ברך משה
מעד הרך שפך פני חי וחנון
נחלת שמחה לצאת זבולן ברך משה
שמח בעת ראה נגד ועדן

על כן רגלו יזנק מן הבשן ברך משה
פועל ישועות עם מרעית צאן
צדק נפתלי שבע רצון ברך משה
קרא ראשית ואחרית והודן
רם יחנון רבכה יהי דן ברך משה
שדי נם ובר אל תוסף
מבורכת ייי ארץ יוסף ברך משה

## וזאת הברכה

שמחו אהובים בשמחת תורה
בינתנה אלהים למשה
על חר סינו ירד ידבר עם משה
שמחו ברוכים בשמ תוי
שמחו גאולים בשמח תור
שמחו דרושים בשמ תור
שמחו הדורים בשמ תור
שמחו ותיקים בשמ תור
כי נתנה ׳׳
שמחו ונילו בזאת התורה
ותנו כבוד לתורה כי טוב סחרה
מכל סחורה מפז ומפנינים יקרה
נגיל ונשיש בזאת התורה
כי הוא שלנו ואורה ׳׳
אהלל אלהי ואשמח בו ואשימה
תקותי בו אהודנו בעם קרובו
אלהי צור ואחסה בו ׳׳ יגיל

בכל לב ארנן גבורותיך ואספיה
תהלתך בששון תביאנו לביתיך
על חסדך ועל אמתיך
החיש מכשר טוב כי אתה מגדל
עוז וטוב גאולים ישכחוך בכל
טוב הודו ליי כי טוב
דגול החיש משיח יי כי אין קדוש
כיי דורשיך ישכחוך יי
מי ימלל גבורות יי

## אחר

אשריכם ישראל כי בכם בחר אל
הנחילכם התורה מסיני מתנה
אשריכם אדירי אשריכם ישראל
אשריכם בחירי כי בכם בחר אל
אשריכם גדוליי אשריכם ישראל
אשריכם דורשיי כי בכם בחר אל
אשריכם הדוריי אשריכם ישראל
אשריכם ותיקיי כי בכם בחר אל

## אחר

מי עלה למרום מ משה עלה למרו
והוא הוריד עז מבטחה
התקבצו כולאכים זה אל זה לקמל
זה

ואמר זה אל זה מיהוא זה ואיזהו
מאחז פני כסא פרשז
עליו עננו
אות ראשון אנכי אות שני לא יהיה
אות שלישי לא תשא אות
רביעי זכור ושמור או חמשי
ספרי תורה אות ששי סדרי מ
משנה אות שביעי יומא דשבתא
אות שמיני ברית מילה
התקבצו

## אחר

אע אגיל ואשמח בשמחת תורה
בא יבא צמח בשמחת תורה
הוא עץ חיים לכלם חיים
כי עמך מקור וזיים
אברהם שמח בשמ תור
בא יבא צמח בשמח תור
יצחק שמח בשמחה תור
בא יבא צמח בשמחה תורה
יעקב שמח בשמחה תורה
בא יבא צמח בשמחה תורה
משה שמח בשמחה תורה
בא יבא צמח בשמחה תורה
קול מבשר

# להוצאת ספר תורה

יקרה רת הא  קרומת יומים
יתנוה בכל יום  מיחדי פעמים
יבורך המסיימה  לא השמים
והיה כעץ שתול  על פלגימים ׃
צפירת תפארת  צניף הוד ועטרת
להוגה שוחרת  הר גם סוחרת
בלי עצב ועמל  ועם אפים ׃
חמורה לעשיה  חשוקה לעוסיה
חיים רסיסיה  וצדק מכסיה
משיבה לכל נפש  מאירת עינים ׃

והיה

קרומה ונסוכה  סמוכה ותמוכה
לקוראיה ערוכה  ומרפא וארוכה
נטויה ומשוכה  כרחבי ידים ׃

והיה

## פזמון

יראה טהורה  יראו הנורא
וגילו במורא  בשמחת תורה
צור חלקנו  יי׳ צדקנו
ובו חשקנו  ישועה ואורה
חילו מלפניו  קרואי בניו
טובו מצפוניו  לכל החבורה
קהלות שבטיו  בואו מבטיו

חקיו ומשפטיו  בעמי הורה
נדתו נבחרה  בעדה נשחרה
כי טוב סחרה  מכל סחורה
נופת צופים  שח ליעפים
נעימים ויפים  עינות מקורה
שתו יין נסכה  וסוכו בסיבה
כי רשת חשכה  חנם מזורה
מרפא נזקים  פותחת אזיקים
ובה מחזיקים  משפט הכבורה
ואותביו ישליו  ועוזביו יחללו
כעשן יכלין  כמו עם עמורה
אשרו עמלה  ימינה ושמאלה
הרבו גבולה  חכמי תורה
לכב משיבים  תמרים מקשיבים
גרים ותושבים  ישימו קטורה
חוכיו וחוסיו  זכרו מעשיו
ושוררו נסיו  כאשה רבורה
קרב תושיה  רב העליליה
ביד נמאאליה  איש הבשורה

## פזמון

ממעין גיל עדתך שואבה
שירים ערבים  אלך זמיר נובבה
שירים ערבים
שערי תהלות ביום זה דופקה

ולא הכתך במחול שחקה
שמך תהלל ובו מתחזקה ובדתך
אל בכתם כנבה מול מעציבים
תעליז ואם ישבה בינות מריבים
מכל פנינים ומפז יקרה
תורה וכל סוד אמת בה חוקרה
ימצא הכי צור אמת הוא נקרא
מצור אמונה ובינה חוצבה
אל בת נדיבים נתנה ועם אויבה
שט אל כזבים
וברב שמחות וגיל יום גימרה
לקרא תעודה בביתך ברכרה
ומפזזה תופפה ומשוררה
תעבור בכתף עבודת אהבה
יושב ברובים שגבה ונם רוממה
על צר ואויבים
אשרי מחוקק וחלקו אשרי
כי נפתחו לו בחייו שערי חכמה
ולא קם כמותו אחרי קומו
ורתא בידו נמתבה חקים חכמים
חק ובם מאד ערבה
נפש משיבים
לחדות בהודות ושיר חוערו
רורים ובעבות יקר התלכרו
עם דת אהים כאלים תיקרו
וליום תשועה חכו כי קרבה

לכם עצבים אל פרות ימחר
ובא כנאם כתובים ״

# אחר

ידידי ובחורי עושו ובאו
עבודת קדש עליכם בכתף תשאו ״
צדקה יצמיחכם כהני יי תקראו
חדות יי משכם ואותו תיראו ״
קרבו ותנו יר חן וכבוד תמצאו
בשלום תובלון ובשמחה תצאו ״

106

107

אכיר

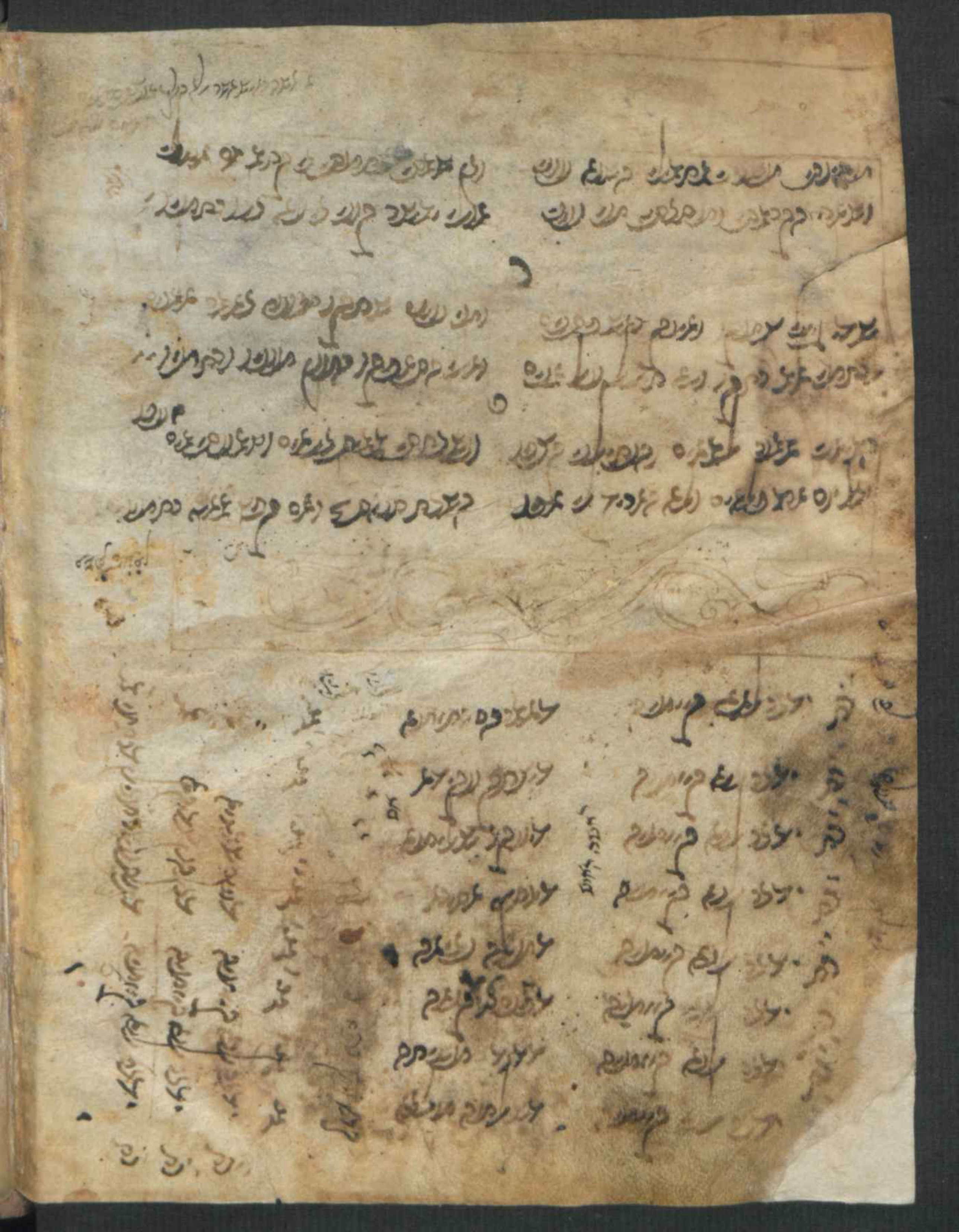

108

106 Gyn. Lill.

BIBLIOTHECA REGIA BEROLINENSIS.
Ms. Ham.
288

Hamilt.
288