金刻本草 卷四

2

V
G141.51
T15C3

重修政和經史證類備用本草卷第四 己酉新增衍義

成都唐慎微續證類

中衛大夫康州防禦使句當龍德宮總轄修建明堂所醫藥提舉入內醫官編類聖濟經提舉太醫學臣曹孝忠奉

勑校勘

玉石部中品總八十七種 金銀鐵鹽土等附

一十六種神農本經 白字

七種名醫別錄 墨字

七種唐本先附 注云唐附

八種今附 皆醫家嘗用有效注云今附

三種新補

一種新分條　三種圖經餘

一種唐慎微續添 墨蓋子下是

一種唐本餘

四十種陳藏器餘

凡墨蓋子已下並唐慎微續證類

雄黃 石硫黃 雌黃

食鹽 自米部今移 水銀 石膏 玉火石附

金屑 銀屑 生銀 今附朱砂銀續注

靈砂 水銀粉 新補 磁石 磁石毛續注

玄石 綠鹽 唐附 凝水石

陽起石 孔公孽 殷孽

蜜陀僧 唐附 鐵精 鐵藝淬鐵水針砂鍛鑽下鐵屑刀刃犂鑱火續注

鐵漿 元附鐵精下新分條 秤錘 今附鐵杵故鋸鑰匙續注 鐵華粉 今附

生鐵 鐵粉 今附 鐵落

鋼鐵 鐵 石腦

理石 珊瑚 唐附 石蠏 今附浮石續注

長石 馬銜 今附 礪石 新補

石花 唐附 桃花石 唐附 光明鹽 唐附

石牀 唐附 膚青 馬腦 新補

太陰玄精 鹽精附今附 車轄 今附 石蛇 圖經餘

黑羊石 圖經餘 白羊石 圖經餘

一種唐本餘 銀膏

四十種陳藏器餘

577702
Ja. 12, '40

天子藉田三推犁下土　社壇四角土
土地　市門土　自然灰
鑄鍾黃土　戶堠下土　鑄鏵鉏孔中黃土
甕堰中裏白灰　彈丸土　執日取天星上土
大甑中蒸土　蚡鼠壤堆上土　塚上土及磚石
桑根下土　舂牛角上土　土蜂窠上細土
載鹽車牛角上土　驢溺處土　故鞋底下土
鼠壤土　屋內墉下蟲塵土　鬼屎
寡婦床頭塵土　牀四脚下土　瓦甑
甘土　二月上壬日取土　柱下土
胡鷰窠內土　道中熱塵土　正月十五日燈盞

仰天皮　蟻穴中出土　古塼
富家中庭土　百舌鳥窠中土　猪槽上垢及土
故茅屋上塵　諸土有毒

階州雄黃

階州水窟雄黃

雄黃味苦甘平寒大溫有毒主寒熱鼠瘻惡瘡疽痔死肌療疥蟲蠱瘡目痛鼻中息肉及絶筋破骨百節中大風積聚癖氣中惡腹痛鬼疰殺精物惡鬼邪氣百蟲毒

勝五兵殺諸蛇虺毒解藜蘆毒悅澤人面 鍊食之輕身神仙餌服之皆飛入人腦中勝鬼神延年益壽保中不飢得銅可作金 一名黃食石 生武都山谷燉煌山之陽採無時

陶隱居云鍊服之法皆在仙經中以銅為金亦出黃白術中晉末已來氐羌中紛擾此物絕不復通人間時有三五兩其價如金合丸皆用石門始興石黃之好者爾始以齊初涼州玄市微有所得將至都下余最先見於使人陳典籤處撿獲見十餘片伊輩不識此是何等見有夾雌黃或謂是丹砂示吾吾乃示語并又屬覓於是漸漸而來好者作雞冠色不臭而堅實若黯黑及虛軟者不好也武都氐羌是為仇池宕昌亦有與仇池正同而小劣燉煌在涼州西數千里所出者未嘗得來江東不知當復云何此藥最要無所不入

唐本注云出石門名石黃者亦是雄黃而通名黃食石而石門者最為劣爾宕昌武都者為佳塊方數寸明澈如雞冠或以為枕服之辟惡其青黑堅者不入藥用若火飛之而療瘡亦無嫌又云惡者名熏音訓黃用熏瘡疥故名之無別熏黃也貞觀年中以宕州新出有得方數尺者但重脆不可全致之爾

臣禹錫等謹按吳氏云雄黃神農苦山陰有丹雄黃生山之陽故曰雄是丹之雄所以名雄黃也

水經云黃水出零陽縣西北連巫山溪出雄黃頗有神異採常以冬月祭祀鑿石深數丈方得故溪水取名焉

抱朴子云雄黃當得武都山所出者純而無雜其赤如雞冠光明曄曄者乃可用耳其但純黃似雌黃色無光者不任作仙藥可以合理病藥耳

藥性論云雄黃金苗也殺百毒又名黃石味辛有大毒能治尸疰辟百邪鬼魅殺蠱毒人佩之鬼神不能近入山林虎狼伏涉川濟毒物不敢傷

蕭炳云雄黃君

陳藏器云按石黃今人敲取中精明者為雄黃外黑者為熏黃主惡瘡殺蟲熏瘡疥蟣蝨及和諸藥熏嗽其武都雄黃燒不臭熏黃中者燒則臭以此分別之蘇云通名未之是也

日華子云雄黃微毒治疥癬風邪癲癇嵐瘴一切蛇蟲犬獸傷咬久服不飢通赤亮者為上驗之可以炀蟲死者為真臭氣少細嚼口中含湯不激辣者通用

圖經曰雄黃生武都山谷燉煌山之陽今階州山中有之形塊如丹砂明澈不夾石其色如雞冠者為真有青黑色而堅者名熏音訓黃有形色似真而氣臭者名臭黃並不入服食藥只可療瘡疥耳其臭以醋洗之便可斷氣足以亂真用之尤宜細辨又階州接西戎界出一種水窟雄黃生於山巖中有水泉流處其石名青煙石白鮮石雄黃出其中其塊大者如胡桃小者如粟豆上有孔竅其色深紅而微紫體極輕虛而功用勝於常雄黃丹竈家尤所貴重或云雄黃金之苗也故南方近金坑冶處時或有之但不及西來者真好耳謹案雄黃治瘡瘍尚矣周禮瘍醫凡療瘍以五毒攻之鄭康成注云今醫方有五毒之藥作之合黃堥音武置石膽丹砂雄黃礬石礠石其中燒之三日三夜其煙上著以雞羽掃取之以注創惡肉破骨則盡出故翰林學士楊億常筆記直史館楊嵎年少時有瘍生於頰連齒輔車外腫若覆甌內潰出膿血不輟吐之痛楚難忍療之百方彌年不差人語之依鄭法合燒藥成注之創中少頃朽骨連兩牙潰出遂愈後便安寧信古方攻

病之速也黃堥若今市中所貨有蓋瓦合也近世合丹藥猶用黃瓦甎亦名黃堥事出於古也

雷公云 凡使勿用黑雞黃自死黃夾膩黃其臭黃真似雄黃只是臭不堪用時人以醋洗之三兩度便無臭氣勿誤用也次有夾膩黃亦似雄黃其內一重黃一重石不堪用次有黑雞黃亦似雄黃如烏雞頭上冠也凡使要似鷓鴣鳥肝色為上凡修事先以甘草紫背天葵地膽碧稜花四件並細剉每件各五兩雄黃三兩下東流水入坩堝中煮三伏時漉出擣如粉水飛澄去黑者曬乾再研方入藥用其內有切鐵石是雄黃中有又號赴矢黃能劫於鐵並不入藥用

聖惠方 治傷寒狐惑毒蝕下部肛外如蠶痛痒不止以雄黃半兩先用瓶子一箇口大者內入灰上如裝香火將雄黃燒之候煙出當病處熏之

外臺秘要 治骨蒸極熱以一兩和小便一升研如粉乃取黃理石一枚方圓可一尺以炭火燒之三食頃極熱灌雄黃汁於石上恐大熱不可近宜著片薄氊置石上令患人脫衣坐石上冷停以衣被圍遶身勿令藥氣泄出經三五度差

又方 治箭毒搗為末傅之沸汁出愈亦療蛇咬毒

千金方 治婦人始覺有姙養胎轉女為男以一兩囊盛帶之

又方 治耳聾以雄黃硫黃等分為末綿裹塞耳中

又方 卒中鬼擊及刀兵所傷血漏腹中不出煩滿欲絕雄黃粉酒服一刀圭日三服化血為水

又方 治癥瘕積聚去三尸益氣延年却老以雄黃二兩細研為末九度水飛過却入新淨竹筒內盛以蒸餅一塊塞筒口蒸七度用好粉脂一兩為丸如菉豆大日三服酒下七丸十丸三年後道成益力不飢玉女來侍

肘後方 若血內漏者以雄黃末如大豆內瘡中又服五錢匕血皆化為水卒以小便服之

經驗方 治馬汗入肉雄黃白礬等分更用烏梅三箇碓碎巴豆一箇合研為細末以半錢匕油調傅患處

斗門方 辟魔以一塊帶頭上妙

博濟方 治偏頭疼至靈散雄黃細辛等分研令細每用一字已下左邊疼吹入右鼻右邊疼吹入左鼻立効

續十全方 治纏喉風雄黃一塊新汲水磨急灌吐下差

集驗方 治卒魘雄黃搗為末細篩以管吹入鼻孔中

傷寒類要 治小腹痛滿不得小便及療天行病雄黃細研蜜丸如棗核內溺孔中

又方 殺齒蟲以末如棗塞牙間

抱朴子 餌之法或以蒸煮或以酒服或以消石化為水乃凝之或以猪脂裹蒸之於赤土下或以松脂和之或以三物煉之引之如布白如冰服之皆令人長生百病除三尸下瘢痕滅白髮黑墮齒生千日玉女來侍可使鬼神又云玉女常以黃玉為誌大如黍米在鼻上是真玉女無此誌者鬼試人也帶雄黃入山林即不畏蛇若蛇中人以少許末傅之登時愈蛇雖多品惟蝮虵青蝰金蛇中人為至急不治一日即死人不曉治之方術者為二虵中人即以刀急割瘡肉投地其肉沸如火炙須臾盡燋而人得活也此蛇七月八月毒盛之時不得噬人其毒不泄乃以牙刺大竹木即亦燋枯

太平廣記 劉無名成都人也志希延生謂古方草木之藥但愈疾得效見火輒為灰燼自不能固豈有延生之力哉乃入霧中山嘗遇人教服雄黃凡三十餘年一旦有二人赤巾朱服徑詣其室劉問何人對曰我泰山直事追攝子耳不知子以何術我已三日冥期迫促而無計近子將欲陰符

譴責以稽延獲罪故見形相問劉曰余無他術但冥心至道不覩聲利靜處幽山志希度世而已二使曰子之黃光照灼於頂迨高數尺得非雄黃之功乎今子三尸已去而積功未著大限既盡將及死期豈可苟免劉聞其語心竦憂迫不知所為二使謂之曰岷峨青城神仙之府可以求真師訪尋要道我聞鉛汞朱髓可致沖天此非高真上仙須得修煉之旨復入青城北崖之下見一洞行數里忽覺平博殆非人世遇神仙居其間云青城劉真人劉祈叩再三具述所值鬼使追攝之由願示要道以拔沉淪賜度生死之苦真人指一巖室使栖止其中復令齋心七日乃視其陽爐陰鼎柔金煉化水玉之方伏汞鍊鉛成朱髓之訣孤剛子陰長生皆得此道亦名金液九丹之經丹分三品以鉛為君以汞為臣八石為使黃牙為田君臣相得運火功全七日為輕沐二七日變紫鋒三七日五彩具內赤上黃狀如窻塵復運火二年日周六百再經四時重履長至初則十月離胞胎已成初品即能乾汞成銀丸而服之可以祛疫二年之外服者延年益筭白髮反黑三年之後服之刀圭散居名山周遊四海為初品地仙服之半劑變化萬端坐在立亡駕馭飛龍白日昇天大都此藥經十六節已為中品便能使人長生藥成之日五金八石黃牙諸物與君臣二藥不相雜亂千日功畢名上品還丹謹而藏之勿示非人世有其人視形氣功行合道依而儔之劉受丹訣還霧中山築室修鍊三年乃成開成二年猶駐於蜀自述無名傳以示後人入青城山去不知所終矣

太上八帝玄變經

小丹法用雄黃栢子拘魂制魄方栢子細篩去滓松脂十斤以和栢子雄黃各二斤色如赤李合藥曰中復鳩如蒸藥一日如餌正坐北向平旦頓服五丸百日之後與神人交見

明皇雜錄

有黃門奉使交廣迴周顧謂曰此人腹中有蛟龍上驚問黃門曰卿有疾否曰臣馳馬大庾嶺時當大熱困且渴遂飲水覺腹中堅痞如石周遂以消石及雄黃煮服之立吐一物長數寸大如指視之鱗甲具投之水中俄頃長數尺復以苦酒沃之如故以器覆之明日已生一龍矣上甚訝之

唐書

甄立言究習方書仕唐為太常丞有道人心腹滿煩彌二歲立言訖曰腹有蠱誤食鬚而然令餌雄黃一劑少選吐一蛇如人小指惟無目燒之有鬚氣乃愈

寶藏論

雄黃若以草藥伏住者熟鍊成汁胎色不移若將制諸藥成汁并添得者上可服食中可點銅成金下可變銀成金

丹房鏡源

雄黃千年化為黃金

衍義曰

雄黃非金苗今有金窟處無雄黃金條中言金之所生處處皆有雄黃豈處處皆得也別法治蛇咬焚之燻蛇遠去又武都者鑄磨成物形終不免其臭唐甄立言仕為太常丞有道人病心腹懣煩彌二歲診曰腹有蠱誤食鬚而然令餌雄黃一劑少選吐一蛇如拇指無目燒之有鬚氣乃愈此殺毒蟲之驗也

石硫黃

廣州石硫黃

榮州土硫黃

石硫黃味酸溫大熱有毒主婦人陰蝕疽痔惡血堅筋骨除頭禿療心腹積聚邪氣冷癖在脅欬逆上氣脚冷疼弱無力及鼻衄惡瘡下部䘌瘡止血殺疥蟲能化金銀銅鐵奇物生東海牧羊山谷中及太山河西山礬石液也

陶隱居云東海郡屬北徐州而箕山亦有今第一出扶南林邑色如鵝子初出殼名崑崙黃次出外國從蜀中來色深而煌煌俗方用之療脚弱及痼冷甚良仙經頗用之所化奇物並是黃白術及合丹法此云礬石液今南方則無礬石恐不必爾

臣禹錫等謹案吳氏云硫黃一名石留黃神農黃帝雷公鹹有毒醫和扁鵲苦無毒或生易陽或河西或五色黃是潘水石液也燒令有紫焰者八月九月採治婦人血結

藥性論云石硫黃君有大毒以黑錫煎湯解之及食宿冷猪肉味甘太陽之精鬼焰居焉伏鍊數般皆傳於作者能下氣治脚弱腎腎久冷除冷風頑痺又云生用治疥癬及療寒熱欬逆鍊服主虛損泄精

蕭炳云硫黃臣

日華子云石亭脂曾青爲使畏細辛飛廉鐵壯陽道治痃癖冷氣補筋骨勞損風勞氣止嗽上氣及下部痔瘻惡瘡疥癬殺腹藏蟲邪魅等煎餘甘子汁以禦其毒也

圖經曰石硫黃生東海牧羊山谷中及泰山河西山礬石液也今惟出南海諸蕃嶺外州郡或有而不甚佳以色如鵝子初出殼者爲真謂之崑崙黃其赤色者名石亭脂青色者号冬結石半白半黑名神驚石並不堪入藥又有一種土硫黃出廣南及榮州溪澗水中流出其味辛性熱腥臭主治疥瘡殺蟲毒又可煎鍊成汁以模鎬作器亦如鵝子黃色謹按古方書未有服餌硫黃者本經所說功用止於治瘡蝕攻積聚冷氣脚弱等而近世遂火鍊治爲常服丸散觀其製鍊服食之法殊無本源非若乳石之有論議節度故服之其效雖緊而其患更速可不戒之

海藥謹案廣州記云生崑崙日脚下顆塊瑩淨無夾石者良主風冷虛憊腎冷止氣腿膝虛羸長肌膚益氣力遺精痔漏老人風秘等並宜燒煉服仙方謂之黃硇砂能壞五金亦能造作金色人能制伏歸本色服而能除万病如有發動宜以猪肉鴨羹餘甘子湯並解之蜀中雅州亦出光膩甚

好功力不及舶上來者

雷公云 凡使勿用青赤色及半白半青半赤半黑者自有黃色內瑩淨似物命者貴也凡用四兩先以龍尾蒿自然汁一鎰東流水三鎰紫背天葵汁一鎰粟遂子莖汁一鎰四件合之攪令勻垍堝用六一泥固濟底下將硫黃碎之入於堝中以前件藥汁旋旋添入火煮之汁盡爲度了再以百部末十兩柳蚛末二斤一簇草二斤細剉之以東流水并藥等同煮硫黃二伏時日滿去諸藥取出用熟甘草湯洗了入鉢中研二萬巿方用

聖惠方 治諸瘡弩肉如蛇出數寸用硫黃一兩細研於肉上薄塗之即便縮

外臺秘要 千金療小兒聤耳硫黃末以粉耳中日一夜一差止

肘後方 女子陰瘡末硫黃傅之

經驗方 大治元藏氣發久冷腹痛虛瀉應急大効玉粉丹生硫黃五兩青鹽一兩已上袞細研以蒸餅爲丸如菉豆大每服五丸熱酒空心服以食壓之

梅師方 治陰生濕疱瘡取石硫黃研如粉傅瘡上日三度

博濟方 治陰陽二毒傷寒黑龍丹舶上硫黃一兩以柳木搥研三兩日巴豆一兩和殼記箇數用二升鐺子一口先安硫黃鋪鐺底次安巴豆又以硫黃蓋之釅醋半升已來澆之盞子蓋合令緊密更以濕紙周回固濟縫勿令透氣縫紙乾更以醋濕之文武火熬常着人守之候裏面巴豆作聲數已半爲度急將鐺子離火便入臼中急擣令細再以米醋些子并蒸餅些小再擣令冷可丸如雞頭大若是陰毒用椒四十九粒蔥白二莖水一盞煎至六分服一丸陽毒用豆豉四十九粒蔥白二莖水一盞同煎吞一丸不得嚼破

孫尚藥 治氣虛傷冷暴作水瀉日夜三二十行腹痛不止夏月路行備急朝真丹硫黃二兩牛角研令極細枯白礬半兩同細研勻水浸蒸餅去水脉了和丸如梧桐子大朱砂爲衣每服十五丸至二十丸米飲鹽湯下

玉亟方 王方平通靈玉粉散治腰膝暖水藏益顏色其功不可具載硫黃半斤桑柴灰五斗淋取汁煮三伏時以鐵匙抄於火上試之伏火即止候乾以大火煆之如未伏更煮以伏爲度煆了研爲散穿地坑一尺二寸投水於中待水清取水和硫黃水不得多於垍堝中煎熬令如膏及用鐵錢一面不著火上以細砂隔紙慢抄出硫黃於紙上滴之自然如玉色光彩射人此號爲玉粉散細研要丸以飯丸如麻子大空心每日鹽湯下十丸散服亦鹽湯調兩字極有効驗余鄉人王昭遂合服之年九十顏貌如童夜視細字力倍常人

太清服鍊靈砂法 石硫黃本出波斯國南明之境稟純陽火石之精氣而結成質性通流含其猛毒藥品之中號爲將軍功能破邪歸正返滯還清挺立陽精消陰化魄

丹房鏡源 石硫黃可乾汞訣曰此硫黃見五金而黑得水銀而赤又曰黃牙

青霞子 硫黃散癖

衍義曰 石硫黃今人用治下元虛冷元氣將絕久患寒泄脾胃虛弱垂命欲盡服之無不效中病當便已不可盡劑世人蓋知用而爲福不知用久爲禍此物損益兼行若俱弃而不用當倉卒之間又可闕乎或更以法製拒火而又常服者是亦弗思也在本經則不言如此服食但專治婦人不知者往往更以酒服其可得乎或臟中久冷服之先利如病勢危急可加丸數服少則不効仍加附子乾薑桂

階州雌黃

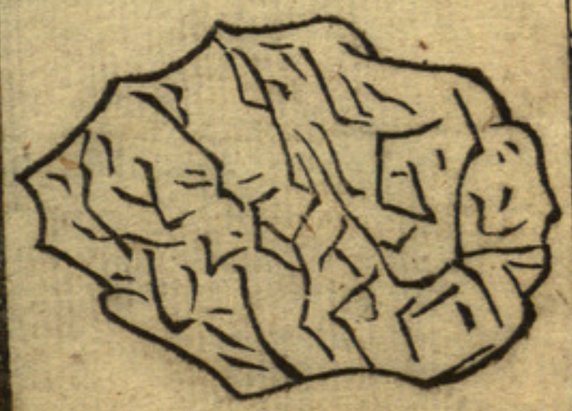

雌黃味辛甘平大寒有毒主惡瘡頭禿痂疥殺毒蟲蝨身癢邪氣諸毒蝕鼻中息肉下部䘌瘡身面白駁散皮膚死肌及恍惚邪氣殺蜂蛇毒鍊之久服輕身增年不老令人腦滿生武都山谷與雄黃同山生其陰山有金金精熏則生雌黃採無時陶隱居云今雌黃出武都仇池者謂為武都仇池黃色小赤扶南林邑者謂崑崙黃色如金而似雲母甲錯畫家所重依此言既有雌雄之名又同山之陰陽於合藥便當以武都為勝用之既稀又賤於崑崙者仙經無單服法惟以合丹砂雄黃共飛鍊為丹爾金精是雌黃銅精是空青而服空青反勝於雌黃其義難了目禹錫等謹按藥性論云雌黃君不入湯服

圖經曰雌黃生武都山谷與雄黃同山其陰止有金之精熏則生雌黃今出階州以其色如金又似雲母甲錯可析者為佳其夾石及黑如鐵色者不可用或云一塊重四兩者析之可得千重此尤奇好也採無時

雷公云凡使勿悞用夾石黃黑黃珀熟等雌黃一塊重四兩按乾寧記云指開拆得千重軟如爛金者上凡修事勿令婦人雞犬新犯淫人有患人不男人非形人曾是刑獄地臭穢已上並忌若犯觸者雌黃黑如鐵不堪用也及損人壽凡修事四兩用天碧枝和陽草粟遂子草各五兩三件乾濕加一倍用甆堝子中煑三伏時了其色如金汁一垛在堝底下用東流水猛投於中如此淘三度了去水取出拭乾却於臼中搗篩過研如塵可用之

聖惠方治烏癩瘡殺蟲用雌黃研如粉以醋并雞子黃打令勻塗於瘡上乾即更塗

又方治婦人久冷血氣攻心疼痛不止以葉子黃二兩細研醋一升煎似稠糊丸如小豆大每服無時醋湯下五丸

又方治久心痛時發不定多吐清水不下飲食以雌黃二兩好醋二升慢火煎成膏用乾蒸餅丸如梧桐子大每服七丸薑湯下

百一方治小腹滿不得小便細末雌黃蜜丸如棗核大內一丸溺孔中令入半寸許以竹管注陰令緊嘲氣通之

經驗方縮小便以顆塊雌黃一兩

半研如粉乾薑半兩切碎入鹽四大錢同炒令乾薑色黃同爲末乾蒸餅入水爲丸如菉豆大每服十丸至二十丸空心鹽湯下

計門方 治肺勞咳嗽以雌黃一兩入瓦合內不固濟坐合子於地上用灰培之周匝令實可厚二寸以炭一斤簇定頂以火煅之三分去一退火待冷出研如麵用蟾酥爲丸如粟大每日空心杏人湯下三丸差

勝金方 治久嗽暴嗽勞嗽金粟丸葉子雌一兩研細用紙筋泥固濟小合子一箇令乾勿令泥厚將藥入合子內水調赤石脂封合子口更以泥封之候乾坐合子於地上上面以未入窰瓦坯子彈子大擁合子令作一尖子上用炭十斤簇定頂上著火一煅計籠起令火從上漸熾候火消三分去一看瓦坯通赤則去火候冷開合子取藥當如鏡面光明紅色入乳鉢內細研湯浸蒸餅心爲丸如粟米大每服三丸五丸甘草水服服後睡良久妙

寶藏論 雌黃伏住火胎色不移鞴鎔成汁者點銀成金點銅成銀

丹房鏡源 黃背陰者雌也純柔者亦可乾汞舶上噀血者上湖南者次青者本性藥子上者可轉硫黃伏粉霜記之不可悞使

青霞子 云雌黃碎邪去惡

衍義曰 雌黃入藥最稀服石者宜審諦治外功多方士點化術多用亦未聞終始如何畫工用之

食鹽

解鹽

平陽府姜一刊

食鹽味鹹溫無毒主殺鬼蠱邪疰毒氣下部䘌瘡傷寒寒熱吐胷中痰癖止心腹卒痛堅肌骨多食傷肺喜欬

陶隱居云五味之中惟此不可闕有東海北海鹽及河東鹽池梁益鹽井交廣有南海鹽西羌有山鹽胡中有樹鹽而色類不同以河東者爲勝東海鹽官鹽白草粒細北海鹽黃草粒麁以作魚鮓及鹹菹乃言北勝而藏繭必用鹽官者蜀中鹽小淡廣州鹽鹹苦不知其爲療體復有優劣否西方北方人食不耐鹹而多壽少病好顏色東方南方人食絕欲鹹而少壽多病便是損人則傷肺之效矣然以浸魚肉則能經久不敗以沾布帛則易致朽爛所施處各有所宜也

今注唐本元在米部今移

目禹錫等謹按蜀本云多食令人失色膚黑損筋力也

藥性論云鹽有小毒能殺一切毒氣鬼疰氣主心痛中惡或連腰臍者鹽如雞子大青布裹燒赤內酒中頓服當吐惡物主小兒卒不尿安鹽於臍中灸之面上五色瘡鹽湯綿浸搨瘡上日五六度易差又和槐白皮切蒸治脚氣又空心指齒少時吐水中洗眼衣見小字良治婦人隱處疼痛者鹽青布裹熨之主鬼疰尸疰下部蝕瘡炒鹽布裹坐熨之兼主火灼瘡

陳藏器云按鹽本功外除風邪吐下惡物殺蟲明目去皮膚風毒調和腑藏消宿物令人壯健人卒小便不通炒鹽內臍中即下陶公以爲損人斯言不當且五味之中以鹽爲主四海之內何處無之惟西南諸夷稍少人皆燒竹及木鹽當之

日華子云暖水藏及霍亂心痛金瘡明目止風淚邪

氣一切蟲傷瘡腫消食滋五味長肉補皮膚通大小便小兒疝氣并內腎氣以葛袋盛於戶口懸之父母用手撚抖盡即疾當愈

圖經曰食鹽舊不著所出州郡陶隱居云有東海北海鹽及河東鹽池梁益有鹽井交廣有南海鹽西羌有山鹽胡中有木鹽而色類不同以河東者爲勝河東鹽今解州安邑兩池所種鹽最爲精好是也又有并州兩監末鹽乃刮鹹音減煎鍊不甚佳其鹹蓋下品所著鹵鹹生河東鹽池者謂此也下品又有大鹽生邯鄲及河東池澤蘇恭云大鹽即河東印鹽人之常食者形麁於末鹽乃似今解鹽也解人取鹽於池傍耕地沃以池水每鹽南風急則宿昔成鹽滿畦彼人謂之種鹽東海北海南海鹽者今滄密楚秀溫台明泉福廣瓊化諸州官場煑海水作之以給民食者又謂之澤鹽醫方所謂海鹽是也其煑鹽之器漢謂之牢盆今或鼓鐵爲之或編竹爲之上下周以蜃灰廣丈深尺平底寘於竈皆謂之鹽盤南越志所謂織篾爲鼎和以牡蠣是也然後於海濱掘地爲坑上布竹木覆以蓬茅又積沙於其上每潮汐衝沙鹵鹹淋於坑中水退則以火炬照之鹵氣衝火皆滅因取海鹵注盤中煎之頃刻而就管子曰齊有渠展之鹽伐菹薪煑海水征積之十月始生至于正月成三萬是也菹薪謂以茅菹然火也梁益鹽井者今歸州及西川諸郡皆有鹽井汲其水以煎作鹽如煑海之法但以食彼方之民耳西羌山鹽胡中木鹽者即下條云光明鹽生鹽州下品有戎鹽生胡鹽山及西羌北地酒泉福祿城東南角北海青南海赤者是也然羌胡之鹽種類自多陶注又云虜中鹽有九種白鹽食鹽常食者黑鹽柔鹽赤鹽駮鹽臭鹽馬齒

鹽之類今人不能徧識醫家治眼及補下藥多用青鹽疑此即戎鹽而本經云北海青南海赤今青鹽從西羌來者形塊方稜明瑩而青黑色最奇北胡來者作大塊而不光瑩又多孔竅若蜂窠狀色亦淺於西鹽彼人謂之鹽枕入藥差劣北胡又有一種鹽作片屑如碎白石彼人亦謂之青鹽緘封於匣中與鹽枕並作禮贄不知是何色類又階州出一種石鹽生山石中不由煎煉自然成鹽色甚明瑩彼人甚貴之云即光明鹽也醫方所不用故不能盡分別也又通泰海州並有停戶刮鹹煎鹽輸官如并州末鹽之類以供給江湖極爲饒衍其味乃優於并州末鹽也濱州亦有人戶煎鍊草土鹽其色最麁黑不堪入藥但可噉馬耳又下有綠鹽條云以光明鹽硇砂赤銅屑釀之爲塊綠色眞者出焉耆國水中石下取之狀若扁青空青今不聞識此者醫方亦不用唐柳柳州纂救三死治霍乱鹽湯方云元和十一年十月得乾霍乱上不可吐下不可利出冷汗三大斗許氣即絕河南房偉傳此湯入口即吐絕氣復通其法用鹽一大匙熬令黃童子小便一升二物溫和服之少頃吐下即愈劉禹錫傳信方著崔中丞鍊鹽黑丸方鹽一升擣末內麁甆瓶中實築泥頭訖初以煻火燒漸漸加炭火勿令瓶破候赤徹鹽如水汁即去火其鹽冷即凝破瓶取之豉一升熬焦桃人一大兩和麩熬令熟巴豆二大兩去心膜紙中熬令油出須生熟得所熟即少力生又損人四物各用研擣成熟藥秤量蜜和丸如梧子每服三丸皆平旦時服天行時氣豉汁及茶下並得服後多喫茶汁行藥力心痛酒下入口便止血痢飲下初變水痢後便止鬼瘧茶飲下骨熱白蜜湯下忌冷漿水合藥久則丸稍加令

大凡服藥後吐痢勿怪服藥一日忌口兩日吐痢已多即煎黃連汁服止之平旦服藥至小食時已來不吐痢者或遇殺藥人即便服一兩丸投之其藥冬中合臘月尤佳熟合子中盛貯以臘紙封之久令洩氣清河崔能云合得一劑可救百人大行時氣卒急處諸藥不得又恐過時或道途或在村落無諸藥可求但將此藥一刀圭即敵大黃朴消數兩曾試有效宜行於閭里間及所使輩若小兒女子不可服多被攪作耳唐方又有藥鹽法

食療

蠼螋尿瘡鹽三外水一斗煮取六外以綿浸湯淹瘡出於張文仲唐之大夫多作之上又治一切氣及脚氣取鹽三外蒸候熱分裹近壁脚踏之令脚心熱又和槐白皮蒸用亦治脚氣夜夜與之良又以皂莢兩梃鹽半兩同燒令通赤細研夜夜用揩齒一月後有動者齒及血蠹齒並差其齒牢固

聖惠方

治小兒臍風濕以鹽二兩豉二合相和爛擣捏作餅子如錢大安新瓦上炙令熱以熨臍上差亦用黃蘗末傅之

又方

治肝風虛轉筋入腹以鹽半斤水煮少時熱漬之佳

外臺秘要

治胷心痰飲傷寒熱病瘴瘧須吐者以鹽末一大匙以水或煖湯送下須臾則吐吐不快明旦更服甚良

又方

治天行後兩脇脹滿小便澁熬鹽熨臍下

又方

主風身體如蟲行鹽一斗水一石煎減半澄清溫洗三五度治一切風搔爪之

千金方

治齒斷宣露每旦捻鹽內口中以熱水含徧齒百徧不過五日齒即牢密

又方

主逆生以鹽塗兒足底又可急產

千金翼

治諸瘡癬初生或始痛時以單方救不較嚼鹽塗之妙

肘後方

治中風但腹中切痛以鹽半斤熬令水盡著口中齒疼斷間出血極驗以鹽末每夜厚封齒斷上有汁瀝盡乃卧其汁出時仍叩齒勿住不過十夜疼血止更久尤佳長慎猪肉油菜等

又方

卒得風覺耳中恍恍者急取鹽五外甑蒸使熱以耳枕之令復易

又方

治耳卒疼痛以鹽蒸熨之

又方

手足忽生疣目以鹽傅疣上令牛舐之不過三度

又方

治赤白久下穀道疼痛不可忍宜服溫湯瘡中風前鹽令熱以匙抄瀝取水熱瀉熬鹽熨之又灸枳實熨之妙

經驗方

治蚯蚓咬濃作鹽湯浸身數徧差浙西軍將張韶為此蟲所咬其形如大風眉鬚皆落每夕蚯蚓鳴於體有僧教以此方愈

梅師方

治心腹脹堅痛悶不安雖未吐下欲吐下食出即死以鹽五合水一升煎令消頓服自定不吐更服

又方

治金中經脉傷皮及諸大脉血出多心血冷則殺人宜炒鹽三撮酒調服之

又方

治蚘蚘人痛不止嚼鹽沃上及以鹽湯浸瘡極妙其蚘蚘有赤足者螫人黃足者痛甚

又方

治熱病下部有蟲生瘡熬鹽綿裹熨之不過三度差

孫真人食忌

主眯眼者以少鹽并裹筋頭柱鹽揩日六七度易

又方

主卒中尸遁其狀腹脹氣急衝心或塊起或牽腰脊者是服鹽湯取吐

食醫心鏡

鹽主殺鬼鹽氣下部壓瘡傷寒寒熱吐肖中痰癖止心腹卒痛堅肌骨黃帝云食甜瓜竟食鹽成霍亂又主大小腸不通取鹽

陰囊腫大如瓠之左邊腫大著手痛不堪此膀胱經氣下流腎囊也先清丙戌十五年六月初余家工人馬廿某陰囊腫大如瓠余作川椒鹽湯洗之立愈不知何法亦能救人

抱陵方

和苦酒傅臍中乾即易

廣利方 治氣淋臍下切痛以鹽和醋調下

集驗方 主毒箭以鹽貼瘡上灸鹽三十壯

范汪方 主轉筋以鹽一升水一升半作湯洗漬之

又方 主目中淚出不得開即刺痛方以鹽如大豆許內目中習習去鹽以冷水數洗目差

產寶方 治姙娠心腹痛不可忍以一斤鹽燒令赤以三指取一撮酒服差

子母秘錄 小兒撮口鹽豉臍上灸之

後魏李孝伯傳 鹽九種各有所宜白鹽主上所自食黑鹽治腹脹氣滿末之以酒服六銖

素問 鹹傷血發渴之證

丹房鏡源 鹽消作汁拒火之力

衍義曰 食鹽素問曰鹹走血故東方食魚鹽之人多黑色走血之驗故可知矣病嗽及水者宜全禁之北狄用以淹尸取其不壞也至今如此若中蚯蚓毒當以鹽洗沃亦宜湯化飲汁其燒剝金銀鎔汁作藥仍須解州池鹽為佳齒縫中多出血常以鹽湯嗽即已益齒走血之驗也

取水銀朱砂

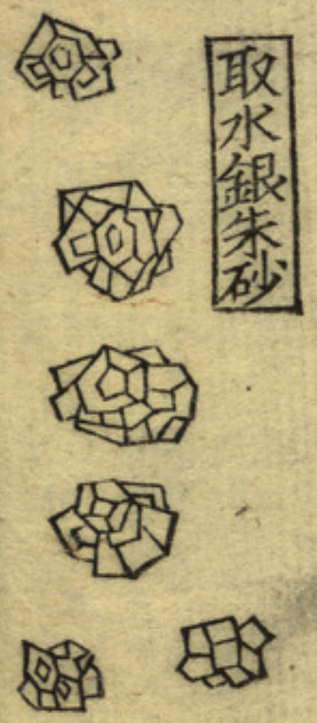

煅水銀鑪

水銀味辛寒有毒主疥瘙痂音加瘍音羊白禿殺皮膚中蟲墮胎除熱以傅男子陰陰消無氣殺金銀銅錫毒鉛化還復為丹久服神仙不死一名汞生符陵平土出於丹砂 畏礜石 隨隱居云今水銀有生熟此云生符陵平土者是出朱砂腹中亦別出沙地皆青白色最勝出於丹砂者是今燒鹿末朱砂所得色小白濁不及生者甚能消化金銀使成泥人以鍍物是也還復為丹事出仙經酒和日暴服之長生燒時飛著釜上灰名汞粉俗呼為水銀灰最能去蝨 唐本注云水銀出於朱砂皆因熱氣未聞朱砂腹中自出之者火燒飛取人皆解法南人蒸取之得水銀雖少而朱砂不損但色少變黑爾 今按陳藏器本草云水銀本功外利水道去熱毒入耳能食腦至盡入內令百節攣縮到陰絕陽人患瘡疥多以水銀塗之性滑重直入肉宜慎之昔北齊徐王療攣躄病以金物火炙熨之水銀得金當出蝕金候金色白者是也如此數度並差也 日華子云水銀君殺金銅毒妬女也有大毒朱砂中液也此還丹之元母神仙不死之藥伏鍊五金為泥生能墮胎主療瘡疥等緣殺蟲 日華子云水銀無毒治天行熱疾催生下死胎治惡瘡除風安神鎮心鍍金燒粉人多患風或大段使作須飲酒并肥豬肉及服鐵漿可禦其毒 圖經曰水銀生符陵平土今出秦州商州道

州邵武軍而秦州乃來自西羌界經云出於丹砂者乃是山石中採麁次朱砂作鑪置砂於中下承以水上覆以盎器外加火煆養則煙飛於上水銀溜於下其色小白濁陶隱居云符陵平土者是出朱砂腹中亦別出沙地皆青白色今不聞有此至於西羌來者彼人亦云如此燒煆但其山中所生極多至於一山自拆裂人採得砂石皆大塊如外斗碎之乃可燒煆故西來水銀極多於南方者謹案廣雅水銀謂之澒丹竈家乃名汞蓋字亦通用耳其鑪蓋上灰亦名澒粉是也又飛鍊水銀爲輕粉醫家下膈最爲要藥服者忌血以其本出於丹砂故也

雷公云 凡使勿用草中取者并舊朱漆中者勿用經別藥制過者勿用在屍過者半生半死者其水銀若在朱砂中產出者其水銀色微紅收得後用胡蘆收之免遺失若先以紫背天葵并夜交藤自然汁二味同煮一伏時其毒自退若修十兩用前二味汁各七鎰和合煮足爲度

聖惠方 誤吞銀鏍子釵子以半兩服之再服即出

經驗後方 治心風秘水銀一兩藕節八箇先研藕節令細次入水銀同研成沙子丸如雞頭大每服二丸磨刀水下一二服差

梅師方 治胎死腹中不出其母氣絕以水銀二兩吞之立出

又方 治難產以水銀二兩先煮之後服立差

又方 治痔穀道中蟲痒不止以水銀棗膏各二兩同研相和撚如棗形狀薄綿片裹內下部明日蟲出若痛者加粉三大分作丸

漢武帝內傳曰 封君達隴西人初服黃連五十餘年入烏峯山服水銀百餘年還鄉里如二十者常乘青牛故號青牛道士

太清服鍊靈砂法 汞稟五陽神之靈精會符合爲體故能輕飛玄化感遇萬靈

丹房鏡源 可以勾金可爲涌泉匱蓋藉死水銀之氣也

衍義曰 水銀入藥雖各有法極須審慎有毒故也婦人多服絕娠今人治小兒驚熱涎潮往往多用經中無一字及此亦宜詳諦得鉛則凝得硫黃則結併棗肉研之則散別法煆爲膩粉粉霜唾研斃虱銅得之則明灌屍中則令尸後腐以金銀銅鐵置其上則浮得紫何車則伏唐韓愈云太學博士李干遇信安人方士柳賁能燒水銀爲不死藥以鉛滿一鼎按中爲空實以水銀蓋封四際燒爲丹砂服之下血比四年病益急乃死余不知服食說自何世起殺人不可計而世慕尚之益至此其惑也在文書所記及耳聞傳者不說今直取目見親與之游而以藥敗者六七公以爲世誡工部尚書歸登自說既服水銀得病若有燒鐵杖自顛貫其下摧而爲火射竅節以出狂痛號呼乞絕其茵蓆得水銀發且止唾血十數年以斃殿中御史李虛中疽發其背死刑部尚書李遜謂余曰我爲藥誤遂死刑部待郎李建一旦無病死工部尚書孟簡邀我於萬州屏人曰我得秘藥不可獨不死今遺子一器可用棗肉爲丸服之別一年而病後有人至訊之曰前所服藥誤方且下之下則平矣病二歲卒東川節度御史大夫盧坦溺血肉痛不可忍乞死金吾將軍李道古以柳賁得罪食賁藥五十死海上此可爲誡者也蘄不死乃速得死謂之智者不可也五穀三牲鹽醯果蔬人所常御人相厚勉必曰強食今惑

者皆曰五穀令人夭當務減節臨死乃悔嗚呼哀也已今有水銀燒成丹砂醫人不曉研爲藥衣或入藥中豈不違誤可不慎哉

汾州石膏

石膏味辛甘微寒大寒無毒主中風寒熱心下逆氣驚喘口乾舌焦不能息腹中堅痛除邪鬼産乳金瘡除時氣頭痛身熱三膲大熱皮膚熱腸胃中隔氣解肌發汗止消渴煩逆腹脹暴氣喘息咽熱亦可作浴湯一名

細石細理白澤者良黃者令人淋生齊山山谷及齊盧山魯蒙山採無時雞子爲之使惡莽草馬目毒公陶隱居云二郡之山即青州徐州也今出錢塘縣皆在地中雨後時時自出取之皆如碁子白澈最佳彭城者亦好近道多有而大塊用之不及彼仙經不須此唐本注云石膏方解石大體相似而以未破爲異今市人皆以方解石代石膏未見有真石膏也石膏生於石傍其方解石不因石而生端然獨處大者如升小者若拳或在土中或生溪水其上皮隨土及水苔色破之方解大者方尺今人以此爲石膏療風去熱雖同而解肌發汗不如真者目禹錫等謹按藥性論云石膏使惡巴豆畏鐵能治傷寒頭痛如裂壯熱皮如火燥煩渴解肌出毒汗主通胃中結煩悶心下急煩躁治脣口乾焦和葱煎茶去頭痛蕭炳云石膏臣陳藏器云陶云出錢塘縣中按錢塘在平地無石膏陶爲錯注蘇又注五石脂云五石脂中又有石膏似骨如玉堅潤服之勝鍾乳與此石膏乃是二物同名耳不可混而用之日華子云治天行熱狂下乳頭風旋心煩躁揩齒益齒通亮理如雲母者上又名方解石圖經曰石膏生齊山山谷及齊盧山魯蒙山今汾孟虢耀州興元府亦有之生於山石上色至瑩白其黃者不堪此石與方解石絕相類今難得真者用時惟取未破者以別之其方解石不附石而生端然獨處外皮有土及水苔色破之皆作方稜石膏自然明瑩如玉石此爲異也採無時方解石舊出下品本經云生方山陶隱居以爲長石一名方石療體相似疑是一物蘇恭云

療熱不減石膏若然似可通用但主頭風不及石膏也又今南方醫家著一說云按本草石膏方解石大體相似但方解石不因石端然獨處又云今市人皆以方解石代石膏未見有真石膏也又陶隱居謂石膏皆在地中雨後時時自出取之皆如棊子此又不附石生也二說相反未知孰是今詳石膏既與方解石肌理形段剛柔皆同但以附石不附石豈得功力相異也但意今之所用石膏方解者自是方解石石膏乃別是一物爾今石膏中時時有瑩澈可愛有縱理而不方解者好事者或以爲石膏然據本草又似長石又有議者以謂青石間往往有白脉貫澈類肉之有膏肪者爲石膏此又本草所謂理石也然不知石膏定是何物今且依市人用方解石然博物者亦宜堅考其實也今密州九仙山東南隅地中出一種石青白而脆擊之內有火謂之玉火石彼土醫人常用之云味甘微辛溫療傷寒發汗止頭目昏眩痛功與石膏等彼土人或以當石膏故以附之

雷公云 凡使勿用方解石方解石雖白不透明其性燥若石膏出剡州茗山縣義情山其色瑩淨如水精性良善也凡使之先於石臼中擣成粉以夾物羅過生甘草水飛過了水盡令乾重研用之

外臺秘要 骨蒸亦曰內蒸所以言內者必外寒內熱附骨也其根在五藏六府之中或皮燥而無光熬盛之時四肢漸細足肤腫者石膏十分研如乳法和水服方寸匕日再以體涼爲度

肘後方 葛氏療小便卒大數非淋令人瘦以石膏半斤擣碎水一斗煮取五升稍飲五合

梅師方 治熱油湯火燒瘡痛不可忍取石膏擣末細研用粉瘡愈

子母秘錄 治乳不下以石膏三兩水二升煮之三沸三日飲令盡妙

太上八帝玄變經 石膏丹發汗

房鏡源 石膏桂州者可結汞

別說云 謹按陶說出錢塘山中雨後時時自出今錢塘人乃鑿山以取之甚多擣爲末作齒藥貨用浙人呼爲寒水石然入藥最勝他處者今既鑿山石而取乃是因石而生即石膏也陳藏器謂錢塘縣在平地無石膏乃知陳不識錢塘明矣

衍義曰 石膏二書紛辨不定未悉厥理詳本經元無方解石之文止緣唐本注石膏方解石大體相似因此一說後人遂惑經曰生齊山山谷及齊盧山魯蒙山採無時即知他處者爲非今圖經中又以汾州者編入前後人都不詳經中所言細理白澤者方故知不如是則非石膏也下有理石條中經云如石膏脈理而細又可明矣今之所言石膏方解石二者何等有順理細文又白澤者有是則石膏也無是則非石膏也仍須是經中所言州土者方可入藥餘皆偏見可略不取仲景白虎湯中服之如神新校正仲景傷寒論後言四月已後天氣熱時用白虎者是也然四方氣候不齊又歲中氣運不一方所既異雖具說甚雅當此之時亦宜兩審若傷寒熱病或大汗後脉洪大口舌燥頭痛大渴不已或著暑熱身痛倦怠白虎湯服之無不可

金屑

益州金屑

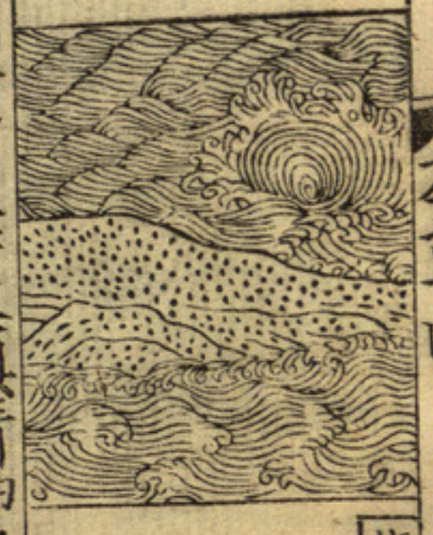

信州生金

金屑味辛平有毒主鎮精神堅骨髓通利五藏除邪毒氣服之神仙生益州採無時

陶隱居云金之所生處處皆有梁益寧三州多有出水沙中作屑謂之生金辟惡而有毒不鍊服之殺人建平晉安亦有金砂出石中燒鎔鼓鑄爲碗雖被火亦未熟猶須更鍊高麗扶南及西域外國成器皆鍊熟可服仙經以醯蜜及猪肪牡荊酒輩鍊朗柔軟服之神仙亦以合水銀作丹砂外醫方都無用者當是慮其有毒故也仙方名金爲太真

今注醫家所用皆鍊熟金薄及以水煎金器取汁用之固無毒矣按陳藏器拾遺云嶺南人云生金是毒蛇屎此有毒常見人取金掘地深丈餘至紛子石石皆一頭黑焦石下有金大者如指小猶麻豆色如桑黃咬時極軟即是眞金夫匠竊而吞者不見有毒其麩金出水沙中罈上掏取或鵝鴨腹中得之即便打成器物亦不重鍊煎取金汁便塑鎮心此乃藏器傳聞之言全非按據

皇朝收復嶺表詢其事於被人殊無蛇屎之事入藥當必用熟金恐後人覽藏器之言惑之故此明辨

日華鍊等諸按藥性論云黃金屑金薄亦同主小兒驚傷五藏風癎失志鎮心安魂魄

揚雄之云百鍊者堪生者殺人水飲合膏飲之即不鍊

日華子云金平無毒畏水銀鎮心益五藏添精補髓調利血脉

圖經曰金屑生益州銀屑生永昌陶隱居注云金之所生處處皆有梁益寧三州多有出水沙中作屑謂之生金而銀所出處亦與金同但皆生石中耳蘇恭以爲銀之與金生不同處金又出水中陳藏器云生金是毒蛇屎常見人取金掘地深丈餘至紛子石石皆一頭黑焦石下有金大者如指小猶若麻豆色如桑黃咬時極軟即是眞金麩金出水沙中罈上掏取或鵝鴨腹中得之注以陳說爲非是然今饒信南劒登州出金處採得金亦多端或有若山石狀者或有若米豆粒者若此類未經火皆可爲生金其銀在鑛中則與銅相雜土人採得之必以鉛再三煎鍊方成故不得爲生銀也故下別有生銀條云出饒州樂平諸坑生銀鑛中狀如硬錫文理麄錯自然者眞今坑中所得乃在土石中滲溜成條若絲髮狀土人謂之老翁鬚似此者極難得方書用生銀必得此乃眞耳金屑古方不見用者銀屑惟葛洪治癰腫五石湯用之今人彌不用惟作金銀薄入藥甚便又金石凌紅雪紫雪輩皆取金銀取汁此亦通用

經鍊者耳

海藥云按廣州記云出大食國彼方出金最多凡是貨易並使金金性多寒生者有毒熟者無毒主癲癇風熱上氣咳嗽傷寒肺損吐血骨蒸勞極渴主利五藏邪氣補心並入薄於丸散服異志云金生麗水山海經說諸山出金

極多不能備錄蔡州出瓜子金雲南山出顆塊金在山石間採之黔南遂府吉州水中並產麩金又嶺表錄異云廣州治涯縣有金池彼中居人忽有養鵝鴨常於屎中見麩金片遂多養收屎淘之日得一兩或半兩因而至富矣

淮南子 陽燧見日然而爲火許慎注云陽燧金也取金杯無緣鞾者熟磨令熱日中時日下以艾承之則然得火也

太清服煉靈砂法 金所稟於中宮陰巳之魄性本剛服之傷損肌

寶藏論 凡金有二十件雄黃金雌黃金曾青金硫黃金土中金生鐵金熟鐵金生銅金硫石金砂子金土碌砂子金金母砂子金白錫金黑鉛金朱砂金巳上十五件惟祇有還丹金水中金瓜子金青麩金草砂金等五件是真金餘外並皆是假

丹房鏡源 楚金出漢江五溪或如瓜子形雜衆金帶青色若天生牙亦曰黃牙若制水銀朱砂成器爲利術不堪食內有金氣毒也

青霞子 金液還丹論金未增年又黃金破冷除風

衍義曰 金屑不曰金而更加屑字者是巳經磨屑可用之義如玉漿之義同二經不解屑爲未盡蓋須烹鍊鍛屑爲薄方可研屑入藥陶隱居云凡用銀屑以水銀和成泥若非鍛屑成薄焉能以水銀和成泥也獨不言金屑亦其闕也生金有毒至於殺人仍爲難解有中其毒者惟鷓鴣肉可解若不經鍛屑則不可用顆塊金即穴山或至百十尺見伴金石其石褐色一頭如火燒黑之狀此定見金也其金色深赤黃麩金即在江沙水中淘汰而得其色淺黃此等皆是生金也得之皆當銷鍊麩金耗折少塊金耗折多入藥當用塊金色既深則金氣足餘更防罨製成及點化者如此焉得更有造化之氣也若 本朝張永德字抱一并州人五代爲潞帥淳化二年改并州初寓睢陽有書生鄰居卧病永德療之獲愈生一日就永德求汞五兩即置鼎中煮成中金永德懇求藥法生曰君當貴吾不吝此慮損君福鍛工畢外言祥符年嘗在禁中爲方士王捷鍛金以鐵爲金凡百餘兩爲一餅輻解爲八段謂之鴉觜金初自冶中出色尚黑由是言之如此之類乃是水銀及鐵用藥製成非造化所成功治焉得不差殊如惠民局合紫雪用金蓋假其自然金氣爾然惡錫又東南方金色深西南方金色淡亦土地所宜也入藥故不如色深者然得餘甘子則體柔亦相感爾

饒州銀屑

銀屑味辛平有毒主安五藏定心神止驚悸除邪氣久服輕身長年生永昌採無時 陶隱居云銀之所出處亦與金同但皆是生石中鍊餌法亦相似今醫方合鎮心丸用之不可正服爾爲屑當以水銀研令消也永昌本屬益州今屬寧州仙經又有服鍊法此當無正主療故不爲本草所載古者名金爲黃金銀爲白金銅爲赤金今銅有生熟鍊熟者柔赤而本草並無用今銅青及大錢皆入方用並是生銅應在下品之例也 [illegible] 云銀之與金生不同處金又兼出水中方家用銀屑當取見成銀薄以水銀消之爲泥合消石及鹽研爲粉燒出水銀淘去鹽石爲粉極細用之乃佳不得已磨取屑爾且銀所在皆有而以虢州者爲勝此外多錫鐵爲劣高麗作帖者云非銀鈿所出然色青不如虢州者又有黃銀本經不載俗云爲器辟惡乃爲瑞物 [illegible] 云銀屑君銀薄同主定志去驚癎小兒癲疾狂走之病

圖經 文具金屑條下 海藥云 謹按南越志云出波斯國有天生藥銀波斯國用爲試藥指鐶大寒無毒主堅筋骨鎮心明目風熱癲疾等並入薄於丸散服之又燒朱粉瓮下多年沉積有銀號孟鉛銀光軟甚好與波斯銀功力相似秖是難得今時燒煉家每一斤生鉛只煎得一二銖山海經云東北樂平郡黨少山出銀甚多黔中生銀體骨硬不堪入藥又按唐貞觀政要云十年有理書御史權萬紀奏曰宣饒二州諸山極有銀坑採之甚是利益太宗曰朕貴爲天子無所乏少何假取乎是知彼處出銀也

子母秘錄 姙娠卒腰背痛如折銀一兩水三外煎取二外飲之

太上八帝玄變經 銀屑益壽

青霞子 金液還丹論 銀破冷除風

衍義曰 銀屑金條中已解屑義銀本出於礦須煎鍊而成故名熟銀所以於後別立生銀條也其用與熟銀大同世有術士能以朱砂而成者有鉛汞而成者有焦銅而成者不復更有造化之氣豈可更入藥既有此類不可不區別其生銀即是不自礦中出而特然自生者又謂之老翁鬚亦取像而言之耳然銀屑經言有毒生銀經言無毒釋者漏略不言蓋生銀已生發於外無蘊鬱之氣故無毒礦銀尚蘊鬱於石中鬱結之氣全未敷暢故言有毒亦惡錫

饒州生銀

生銀寒無毒主熱狂驚悸發癇恍惚夜卧不安讝音詹語邪氣鬼祟服之明目鎮心安神定志小兒諸熱丹毒並以水磨服功勝紫雪出饒州樂平諸坑生銀鑛中狀如硬錫文理麤錯自然者真今附【臣禹錫等謹按陳藏器】云生銀味辛【日華子】云冷微毒畏石亭脂磁石治小兒衝惡熱毒煩悶並水磨服忌生血【又云】朱砂銀冷無毒畏石亭脂磁石鐵延年益色鎮心安神止驚悸辟邪治中惡蠱毒心熱煎煩憂忘虛劣忌一切血

圖經 文具金屑條下

雷公云 金銀銅鐵氣凡使在藥中用時即渾安置於藥中借氣生藥力而已勿誤入藥中用消人脂也

千金翼 治身有赤疵常以銀揩令熱不久漸漸消

抱朴子 銀但不及金玉可以地仙也服之法麥漿化之亦可以朱草酒餌之亦可以龍膏餌煉之然日三服服輒大如彈丸然非清貧道士所能得也

太清服煉靈砂法 銀稟西方辛陰之神結精而為質性戾服之傷肝

寶藏論 云夫銀有一十七件真水銀銀白錫銀曾青銀土碌銀丹陽銀生鐵銀生銅銀硫黃銀砒霜銀雄黃銀雌黃銀鍮石銀惟有至藥銀山澤銀草砂銀母砂銀黑鉛銀五件是真外餘則假銀坑內石縫間有生銀迸出如布線土人曰老翁鬚是正生銀也

丹房鏡源 銀生洛平盧氏縣褐色石打破內即白生於鉛坑中形如笋子此有變化之道亦曰自然牙亦曰生鉛又曰自然鉛可為利術不堪食鉛內銀性有毒可用結砂子

衍義 文具銀屑條下

靈砂味甘性溫無毒主五藏百病養神安魂魄益氣明目通血脉止煩滿益精神殺精魅惡鬼氣久服通神明不老輕身神仙令人心靈一名二氣砂水銀一兩硫黃六銖細研先炒作青砂頭後入水火既濟爐抽之如束針絞者成就也惡磁石畏鹹水

茅亭話 楊子度餌猢猻靈砂輒會人語然可教好事者知之多以靈砂飼猢猻鸚鵡犬鼠等教之

青霞子 靈砂若草伏得住火成汁不折可療風冷用作母砂子匱為銀若把五金折不成汁不堪

水銀粉味辛冷無毒畏磁石石黃通大腸轉小兒疳并瘰癧殺瘡疥癬蟲及鼻上酒齄風瘡瘙痒又名汞粉

輕粉峭粉忌一切血新補見陳藏器及日華子圖經文具水銀條下

經驗方治小兒喫泥膿肚膩粉一分用沙糖搜和丸如麻子大空心米飲下一丸良久瀉出塗差孫用和治虛風不二散膩粉一兩用湯煎五度如茶脚慢火上焙乾麝香半兩細研如粉每服一字溫水調但是風臨時服半錢或一錢匕看虛實加減又方治血痢膩粉五錢定粉三錢同研勻用水浸蒸餅心少許和爲丸如菉豆大每服七丸或十丸艾一枝水一盞煎湯下艾湯多亦妙

衍義曰水銀粉下延藥并小兒涎潮瘈瘲多用然不可常服及過多多則其損兼行若兼驚則尤須審慎蓋驚爲心氣不足不可下下之裏虛驚氣入心不可治若其人本虛便須禁此一物慎之至也

慈州磁石

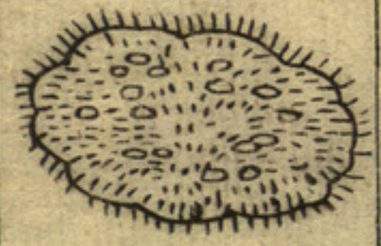

磁石味辛鹹寒無毒主周痺臣禹錫等謹按蜀本注云凡痺隨血脉上下不能左右去者爲周痺風濕肢節中痛不可持物洗洗酸痟除大熱煩滿及耳聾養腎藏強骨氣益精除煩通關節消癰腫鼠瘻頸核喉痛小兒驚癇鍊水飲之亦令人有子一名玄石一名處石生太山川谷及慈山山陰有鐵處則生其陽採無時柴胡爲之使殺鐵毒惡牡丹莽草畏黃石脂陶隱居云今南方亦有好者能懸吸針虛連三四爲佳殺鐵毒消金仙經丹方黃白術中多用之臣禹錫等謹按蜀本注云吸鐵虛連十數針乃至一二斤刀器迴轉不落南州異物志云漲海崎頭水淺而多磁石外徼人乘舶皆以鐵鏁鏁之至此開以磁石不得過吳氏云磁石一名磁君藥性論云磁石臣味鹹有小毒能補男子腎虛風虛身強腰中不利加而用之陳藏器云磁石毛味鹹溫無毒主補絕傷益陽道止小便白數治腰脚去瘡瘻長肌膚令人有子宜入酒出相州北山磁石毛鐵之母也取鐵如母之招子焉本經有磁石不言毛毛石功狀殊也又言磁石寒此彌誤也日華子云磁石味甘澁平治眼昏筋骨羸弱補五勞七傷除煩躁消腫毒小兒誤吞鍼鐵等即細末筋肉莫令斷與磁石同下之圖經曰磁石生泰山山谷及慈山山陰有鐵處則生其陽今磁州徐州及南海傍山中皆有之慈州者歲貢最佳能吸鐵虛連十數針或一二斤刀器回轉不落者尤真採無時其石中有孔孔中黃赤色其上有細毛性溫功用更勝謹按南州異物志云漲海崎頭水淺而多磁石徼外大舟以鐵

葉錮之者至此多不得過以此言之海南所出尤多也按磁石一名玄石而此下自有玄石條云生泰山之陽山陰有銅銅者雌鐵者雄主療頗亦相近而寒溫銅鐵畏惡乃別蘇恭以爲鐵液也是磁石中無乳光澤純黑者其功劣於磁石又不能懸針今北蕃以磁石作禮物其塊多光澤又吸針無力疑是此石醫方罕用

雷公云 凡使勿誤用玄中石并中麻石此石之二眞相似磁石只是吸鐵不得中麻石心有赤皮麁是鐵山石也誤服之令人有惡瘡不可療夫欲驗者一斤磁石四面只吸鐵一斤者此名延年沙四面只吸得鐵八兩者號曰續末石四面只吸得五兩已來者號曰磁石若夫修事一斤用五花皮一鎰地榆一鎰故綿十五兩三件並細剉以搥於石上碎作二三十塊了將磁石於甆瓶子中下草藥以東流水煑三日夜然後漉出拭乾以布裹之向大石上再搥令細了却入乳鉢中研細如塵以水沉飛過了又研如粉用之

聖惠方 治小兒誤吞針用磁石如棗核大磨令光鑽作竅絲穿令含針自出

外臺秘要 療丁腫取磁石搗爲粉釅酢和封之根即立出差

錢相公篋中方 療誤吞錢以磁石棗許大一塊含之立出

鬼遺方 治金瘡腸出欲入之磁石滑石各三兩爲末以白米飲調方寸匕服日再服

沈存中筆談 磁石指南

丹房鏡源 磁石四兩協物上者伏丹砂養汞去銅暈軟硬汞堅頑之物服食不可長久多服必有大患

青霞子 磁石毛治腎之疾

衍義曰 磁石色輕紫石上皹澁可吸連針鐵俗謂之熁鐵石養益腎氣補填精髓腎虛耳聾目昏皆用之入藥須燒赤醋焠其玄石即磁石之黑色者也多滑淨其治體大同小異不可不分而爲二也磨針鋒則能指南然常偏東不全南也其法取新纊中獨縷以半芥子許蠟綴于針腰無風處垂之則針常指南以針橫貫燈心浮水上亦指南然常偏丙位蓋丙爲大火庚辛金受其制故如是物理相感爾

玄石

玄石味鹹溫無毒主大人小兒驚癇女子絕孕小腹冷痛少精身重服之令人有子一名玄水石一名處石生太山之陽山陰有銅銅者雌黑者雄 惡松脂柏實菌桂 陶隱居云本經磁石一名玄石別錄各一種 今按 其一名處石既同療體又相似而寒溫銅鐵及畏惡有異俗方既不復用之亦無識其形者不知與磁石相類否 唐

本注云此物鐵液也但不能拾針療體如經劣於磁石磁石中有細孔孔中黃赤色初破好者能連十針一斤鐵刀亦被迴轉其無孔光澤純黑者玄石也不能吸針

圖經 文具磁石條下

綠鹽味鹹苦辛平無毒主目赤淚出膚瞖眵暗 唐本注云以光明鹽硇砂赤銅屑釀之爲塊綠色真者出焉耆國水中石下取之狀若扁青空青爲眼藥之要唐本先附

圖經 文具食鹽條下

海藥 謹按古今錄云波斯國在石上生味鹹澁主明目消瞖點眼及小兒無辜疳氣方家少見用也按舶上將來爲之石綠裝色久而不變中國以銅錯造者不堪入藥色亦不久

後魏李孝伯云 赤鹽臭鹽馬齒鹽駮鹽並非食鹽胡鹽治目痛已上自唐本注比並是綠鹽說

汾州凝水石

德順軍凝水石

凝水石味辛甘寒大寒無毒主身熱腹中積聚邪氣皮中如火燒煩滿水飲之除時氣熱盛五藏伏熱胃中熱煩滿止渴水腫小腹痺久服不飢一名白水石一名寒水石一名凌水石色如雲母可析者良鹽之精也生常山山谷又中水縣及邯鄲 解巴豆毒畏地榆 陶隱居云常山屬并州中水縣屬河間郡邯鄲即趙郡並屬冀州域此處地皆鹹鹵故云鹽精而碎之亦似朴消此石末置水中夏月能爲冰者佳 唐本注此石有兩種有縱理橫理色清明者爲佳或云縱理爲寒水石橫理爲凝水石今出同州韓城色青黃理如雲母爲良出澄城者斜理文色白爲劣也 臣禹錫等謹按吳氏云神農辛岐伯醫和扁鵲甘無毒季氏大寒或生邯鄲採無時如雲母色 藥性論云寒水石能壓丹石毒風去心煩渴悶解傷寒復勞

圖經曰 凝水石即寒水石也生常山山谷又出中水縣及邯鄲今河東汾隰州及德順軍亦有之此有兩種有縱理者有橫理者色清明如雲母可析投置水中與水同色其水凝動者爲佳或曰縱理者爲寒水石橫理者爲凝水石三月採又有一種冷油石全與此相類但投沸油鐺中油即冷者是也此石有毒若誤用之令腰以下不能舉

雷公云 凡使先須用生薑自然汁煮汁盡爲度研

成粉用每修十兩用薑汁一鎰

經驗方 治小兒丹毒皮膚熱赤用寒水石半兩白土一分搗羅爲末用米醋調傅之愈

集驗方 治風熱心躁口乾狂言渾身壯熱及中諸毒龍腦甘露丸寒水石半斤燒半日淨地坑內盆合四面濕土擁起候經宿取出入甘草末天竺黃各二兩龍腦二分糯米膏丸彈子大蜜水磨下

傷寒類要 治肉癉其人小便白以凝水石主之也

丹房鏡源 凝水石可作油衣可食制丹砂爲匱伏玄精

衍義曰 凝水石又謂之寒水石紋理通澈人或磨刻爲枕以備暑月之用入藥須燒過或市人燒入膩粉中以乱眞不可不察也陶隱居言夏月能爲冰者佳如此則舉世不能得似乎失言

齊州陽起石

陽起石

陽起石味鹹微溫無毒主崩中漏下破子藏中血癥瘕結氣寒熱腹痛無子陰痿不起補不足療男子莖頭寒陰下濕痒去臭汗消水腫久服不飢令人有子一名白石一名石生一名羊起石雲母根也生齊山山谷及琅邪或雲山陽起山採無時

桑螵蛸爲之使惡澤瀉菌桂雷丸虵脫皮畏菟絲 **陶隱居** 云此所出即與雲母同而甚似雲母但厚實爾今用乃出益州與礬石同處色小黃黑即礬石雲母根未知何者是俗用乃稀仙經亦服之 **唐本注** 云此石以白色肌理似殼孽仍夾帶雲母綠潤者爲良故本經一名白石今有用純黑如炭者誤矣雲母條中既云黑者名雲膽又名地涿服之損人黑陽起石必爲惡矣經言生齊山齊山在齊州歷城西北五六里採訪無陽起石陽起石乃齊山西北六七里盧山出之本經云或雲山雲盧字訛矣今泰山沂州惟有黑者其白者獨出齊州也 **日禹錫等謹按吳氏** 云陽起石神農扁鵲酸無毒桐君雷公岐伯鹹無毒季氏小寒或生泰山 **楊損之** 云不入湯 **藥性論** 云陽起石惡石葵忌羊血味甘平主補腎氣精乏腰疼膝冷濕痺能煖女子子宮久冷冷癥寒瘕止月水不定 **蕭炳** 云陽起石目 **南海藥譜** 云陽起石惟太山所出黃者絕佳邢州鵲山出白者亦好 **日華子** 云治帶下溫疫冷氣補五勞七傷合藥時燒後水鍛用凝白者爲上

圖經 陽起石生齊山山谷及琅邪或雲山陽起山今惟出齊州

他處不復有或云邢州鵲山亦有之然不甚好今齊州城西惟一土山石出其中似人謂之陽起山其山常有溫暖氣雖盛冬大雪徧境獨此山無積白蓋石氣重蒸使然也山惟一穴官中常禁閉至初冬則州發丁夫遣人監視取之歲月積久其穴益深鑱鑿他石得之甚艱以色白肌理瑩明若狼牙者為上亦有夾他石作塊者不堪每歲採擇上供之餘州中貨之不爾市賈無由得也貨者雖多而精好者亦難得舊說是雲母根其中猶夾帶雲母今不復見此色古服食方不見用者今補下藥多使之採無時

丹房鏡源 陽起石可為外匱

青霞子 陽起治腎之疾

衍義曰 陽起石如狼牙者佳其外色不白如薑石其大塊者亦內白治男子婦人下部虛冷腎氣乏絕子藏久寒須水飛研用凡石藥冷熱皆有毒正宜斟酌

孔公孽味辛溫無毒主傷食不化邪結氣惡瘡疽瘻痔利九竅下乳汁男子陰瘡女子陰蝕及傷食病常欲眠睡一名通石殷孽根也青黃色生梁山山谷 木蘭為之使惡細辛 陶隱居云梁山屬馮翊郡此即今鍾乳牀也亦出始興皆大塊打破之凡鍾乳之類三種同一體從石室上汁溜積久盤結者為鍾乳牀即此孔公孽也其次以小巃嵸者為殷孽今人呼為孔公孽殷孽復溜輕好者為鍾乳雖同一類而療體為異貴賤相殊此二孽不堪丸散人皆擣末酒漬飲之甚療脚弱其前諸療恐宜水煮為湯也按今三種同根而所生各處當是隨其土地為勝爾 唐本注云此孽次於鍾乳如牛羊角者中尚孔通故名通石本經誤以為殷孽之根陶依本經以為今人之誤其實是也 臣禹錫等謹按蜀本云凡鍾乳之類有五種一鍾乳二殷孽三孔公孽四石牀五石花雖一體而注療有異此二孽止可酒浸不堪入丸散藥用然甚療脚弱脚氣石花石淋顯在後條 吳氏云孔公孽神農辛岐伯鹹扁鵲酸無毒色青黃 樂性論云孔公孽忌羊血味甘有小毒主治腰冷膝痺毒風男女陰蝕瘡治人常欲多睡能使喉聲圓朗 日華子云孔公孽味甘暖治癥結此即殷孽牀也

圖經 文具石鍾乳條下

青霞子 孽輕身充肌

殷孽味辛溫無毒主爛傷瘀血洩痢寒熱鼠瘻癥瘕結氣脚冷疼弱一名薑石鍾乳根也生趙國山谷又梁山及南海採無時 惡防已畏朮 陶隱居云趙國屬冀州此即今人所呼孔公孽大如牛羊角長一二尺左右亦出始興 唐本注云此即石堂下孔公孽根也盤結如薑故名薑石俗人乃為孔公孽為之誤爾 臣禹錫等謹按日華子云殷孽治筋骨弱并

痔瘻等疾及下乳汁 圖經 文具石鍾乳條下

廣州蜜陀僧

蜜陀僧味鹹辛平有小毒主久痢五痔金瘡面上瘢皯面膏藥用之 唐本注 云形似黃龍齒而堅重亦有白色者作理石文出波斯國一名沒多僧並胡言也唐本先附 臣禹錫等謹按蜀本 注云五痔謂牡痔酒痔脫痔血痔氣痔 日華子 云味甘平無毒鎮心補五藏治驚癇嗽嘔及吐痰等 圖經曰 蜜陀僧本經不載所出州土注云出波斯國今嶺南閩中銀銅冶處亦有之是銀鉛脚其初採礦時銀銅相雜先以鉛同煎鍊銀隨鉛出又採山木葉燒灰開地作鑪填灰其中謂之灰池置銀鉛於灰上更加火大鍛鉛滲灰下銀住灰上罷火候冷出銀其灰池感鉛銀氣置之積久成此物今之用者往往見此未必胡中來也形似黃龍齒而堅重者佳 雷公云 時呼蜜陀僧凡使搗令細於甆堝中安置了用重紙袋盛柳蚺末焙蜜陀僧堝中次下東流水浸令滿著火煮一伏時足去柳末紙袋取蜜陀僧用 聖惠方 治黥

黥班點方用蜜陀僧二兩細研以人乳調塗面每夜用之 又方 赤白痢所下不多遍數不減用蜜陀僧三兩燒令黃色研如粉每服醋茶調下一錢匕日三服 外臺秘要 令面生光方以蜜陀僧用乳煎塗面佳兼治瘡鼻皰 譚氏小兒方 療豆瘡瘢面黶以蜜陀僧細研水調夜塗之明旦洗去平復矣 別說云 今考市中所貨乃是用小甆瓶實鉛丹鍛成者塊大者尚有小瓶形狀銀冶所出最良而罕有貨者外國者未嘗見之通治口瘡最驗

衍義曰 蜜陀僧堅重推破如金色者佳

鐵精平 微溫 主明目化銅 療驚悸定心氣小兒風癇陰瘡脫肛 陶隱居 云鐵落是染皂鐵漿生鐵是不破鑐音柔鎗音錚釜之類鋼鐵是雜鍊生鍒作刀鐮者鐵精出鍛竈中如塵紫色輕者為佳亦以摩瑩銅器用之 唐本注 云單言鐵者鍒鐵也鐵落是鍛家燒鐵赤沸砧上鍛之皮甲落者夫諸鐵療病並不入丸散皆煮取漿用之若以漿為鐵落鋼生之汁復謂何等落是鐵皮滋液黑於餘鐵陶謂可以染皂云是鐵漿誤矣又鐵屑炒使極熱用投酒中飲酒療賊風痙又裹以熨腋療胡臭有驗 今按 陳藏器本草云凡言鐵療病不入丸散皆煮漿用之按今針砂鐵精俱堪染皂鐵並入丸散 臣禹錫等謹按陳藏器 云鐵漿取諸鐵於器中以水浸之經久色青沫出即堪染帛成皂兼解諸物毒入腹服之亦鎮心明目主癲癇發

熱急黃狂走六畜癲狂人爲蛇犬虎狼毒惡蟲等嚙服之毒不入內也【又云】鐵藝主惡瘡蝕䘌金瘡毒物傷皮肉止風水不入入水不爛手足皸坼瘡根結筋瘰癧毒腫染髭鬚令永黑並及熱未凝塗之少當乾硬以竹木藝火於刀斧刃上燒之津出如漆者是也一名刀煙江東人多用之防水項邊癰子以桃核燒熏【又云】殺蟲立效【又云】淬鐵水味辛無毒主小兒丹毒飲一合此打鐵器時堅鐵槽中水【又云】針砂性平無毒堪染白爲皂及和沒食子染鬚至黑飛爲粉功用如鐵粉鍊鐵粉中亦別須之針是其真鋼砂堪用人多以雜和之謬也【又云】鍛鑕下鐵屑味辛平無毒主鬼打鬼注邪氣水漬攪令沫出澄清去滓及暖飲一二盞【又云】刀刃味辛平無毒主蛇咬毒入腹者取兩刀於水中相磨飲其汁又兩刀於耳門上相磨敲作聲主百蟲入耳聞刀聲即自出也【日華子】云鐵屑治驚邪癲癇小兒客忤消食及冷氣並煎汁服之也【又云】犂鑱尖浸水名爲鐵精可制朱砂石亭脂水銀毒

圖經 文具鐵條下

聖惠方 陰脫鐵精羊脂二味攪令稠布裹炙熱熨推內之差

又方 食中有蠱毒令人腹內堅痛兩目青黃淋露骨立病變無常用鐵精細研擣雞肝和爲丸如梧桐子大食前後酒下五丸

百一方 產後陰下脫鐵精粉推納之

又方 虵骨刺人毒痛以鐵精粉如大豆以管吹瘡內

子母秘錄 療陰腫鐵精粉傅上

姚和衆 治小兒因痢肛門脫以鐵精粉傅之

太清服煉靈砂法 云鐵性堅服之傷肺

鐵漿鐵法中陶爲鐵落是鐵漿蘇云非也按鐵漿取諸鐵於器中以水浸之經久色青沫出即堪染皂兼解諸毒入腹服之亦鎮心主癲癇發熱急狂走六畜癲狂人爲蛇犬虎狼毒刺惡蟲等嚙服之毒不入內 見陳藏器

圖經 文具鐵條下

外臺秘要 療漆瘡以鐵漿洗之隨手差頻爲之妙

梅師方 治時氣病骨中熱生疱瘡豌豆瘡飲鐵漿差

秤錘主賊風止產後血瘕腹痛及喉痺熱塞並燒令赤投酒中及熱飲之時人呼血瘕爲兒枕產後即起痛不可忍無錘用斧 今附毒

【日華子】云銅秤錘平治難產并橫逆產酒淬服

【陳藏器】云鐵杵無毒主婦人橫產無杵用斧並燒令赤投酒中飲之自然順生杵擣藥者是也【又云】故鋸無毒主誤吞竹木入喉咽出入不得者燒令赤漬酒中及熱飲並得

【日華子】云鑰匙治婦人血噤失音衝惡以生薑醋小便煎服弱房人煎湯服亦得

圖經

文具鐵條下

聖惠方 治婦人血瘕痛用古秤錘或大斧或鐵杵以炭火燒赤內酒中五升已來稍稍飲之

外臺秘要 療妊娠卒下血燒錘令赤內酒中沸出飲之

千金方 妊娠腹脹及產後下血燒令赤投酒中服

產寶 治胎衣不出燒鐵杵鐵錢令赤投酒飲之

鐵華粉味鹹平無毒主安心神堅骨髓強志力除風邪養血氣延年變白去百病隨體所冷熱合和諸藥用棗膏為丸作鐵華粉法取鋼鍛作葉如笏或團平面磨錯令光淨以鹽水灑之於醋甕中陰處埋之一百日鐵上衣生鐵華成矣刮取更細擣篩入乳鉢研如麪和合諸藥為丸散此鐵之精華功用強於鐵粉也 今附目禹錫等謹按日華子云鐵胤粉止驚悸虛癇鎮五藏去邪氣強志壯筋骨治健忘冷氣心痛痃癖癥結脫肛痔瘻宿食等及傅竹木刺其所造之法與華粉同惟懸於醬瓿上就潤地及刮取霜時研淘去麄汁鹹味烘乾

圖經 文具鐵條下

經驗後方 治心虛風邪精神恍惚健忘以經使鏵鐵四斤於炭火內燒令通赤投於醋中如此七徧即堪打碎如碁子大以水二斗浸經二七日每於食後服一小盞

生鐵

生鐵微寒主療下部及脫肛 目禹錫等謹按日華子云生鐵鏽鍛後飛淘去麄赤汁烘乾用治癇疾鎮心安五藏能黑鬚髮治癬及惡瘡疥蜘蛛咬蒜摩生油傅並得今注解在鐵精條

圖經 文具鐵條下

千金方 治耳聾燒鐵令赤投酒中飲之仍以磁石塞耳

肘後方 治熊虎所傷毒痛煮生鐵令有味以洗之

又方 若被打瘀血在骨節及脇外不去以鐵一斤酒三升煮取一升服之

集驗方 治脫肛歷年不愈以生鐵三斤水一斗煮取五升出鐵以汁洗日再

子母秘錄 治小兒卒得熛瘡一名爛瘡燒鐵淬水中二七徧以浴兒三二徧起

作熛瘡漿

鐵粉味鹹平無毒主安心神堅骨髓除百病變白潤肌膚令人不老體健能食久服令人身重肥黑合諸藥各有所主其造作粉飛鍊有法文多不載人多取雜鐵作屑飛之令體重真鋼則不爾其針砂市人錯鍒鐵爲屑和砂飛爲粉賣之飛鍊家亦莫辨也取鋼鐵爲粉勝之今附圖經文具鐵條下

鐵落味辛甘平無毒主風熱惡瘡瘍疽瘡痂疥氣在皮膚中除胷膈中熱氣食不下止煩去黑子一名鐵液可以染皁生牧羊平澤及祊音伻城或析城採無時臣禹錫等謹按日華子云鐵液治心驚邪一切毒蛇蟲及蠶漆咬瘡腸風痔瘻脫肛時疾熱狂并染鬚髮今注解在鐵精條圖經文具鐵條下

鋼鐵

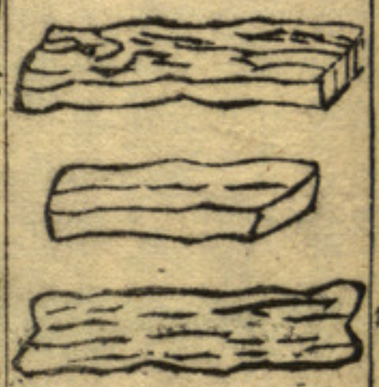

鋼鐵味甘無毒主金瘡煩滿熱中胷膈氣塞食不化一名跳音條鐵今注解在鐵精條圖經文具鐵條

柔鐵

鐵主堅肌耐痛 【臣禹錫等謹按詳定本草】云作熟鐵【日華子】云鐵味辛平有毒畏磁石灰炭等能制石亭脂毒

【今注】解在鐵精條

圖經曰 鐵本經云鐵落出牧羊平澤及祊音伻城或析城諸鐵不著所出州郡亦當同處耳今江南西蜀有鑢冶處皆有之鐵落者鍛家燒鐵赤沸砧上打落細皮屑俗呼為鐵花是也初鍊去鑛用以鑄鎬器物者為生鐵再三銷拍可以作鍱者為鑐鐵亦謂之熟鐵以生柔相雜和用以作刀劒鋒刃者為鋼鐵鍛竈中飛出如塵紫色而輕虛可以瑩磨銅器者為鐵精作針家磨鑢細末謂之針砂取諸鐵於器中水浸之經久色青沫出可以染皂者為鐵漿以鐵拍作片段置醋糟中積久衣生刮取之為鐵華粉入火飛鍊者為鐵粉作鐵華粉自有法文多不載諸鐵無正入丸散者惟煮汁用之華粉則研治極細合和諸藥又馬銜秤錘車轄及杵鋸等皆燒以淬酒用之刀斧刃磨水作藥使並俗用有效故載之

【別說云】謹按鐵漿即是以生鐵漬水服餌者日取飲旋添新水日久鐵上生黃膏則力愈勝令人肌體輕健唐大妃所服者乃此也若以染皂者為漿其酸苦臭澁安可近況為服食也

石腦味甘溫無毒主風寒虛損腰脚疼痺安五藏益氣一名石飴餅生名山土石中採無時 【陶隱居】云此石亦鍾乳之類形如曾青而白色黑班軟易破今茅山東及西平山並有鑿土龕取之俗方不見用仙經有劉君導仙散用之又真誥曰李整採服療風痺虛損而得長生

【唐本注】云隋時有化公者所服亦名石腦出徐州宋里山初在爛石中入土一丈已下得之大如雞卵或如棗許觸著即散如麪黃白色土人號為握雪礜石云服之長生與李整相會【今附】下品條中【臣禹錫等謹按蜀本】云今據下品握雪礜石主療與此不同蘇妄引握雪礜石注為之

圖經 文具石鍾乳條下

理石味辛甘寒大寒無毒主身熱利胃解煩益精明目破積聚去三蟲除榮衛中去來大熱結熱解煩毒止消渴及中風痿痺一名立制石一名肌石如石膏順理而細生漢中山谷及盧山採無時 滑石為之使惡麻黃【陶隱居】云漢中屬梁州盧山屬青州今出寧州俗用亦稀仙經時須亦呼為長理石石膽一名立制今此又名立制疑必相類【唐本注】云此石夾兩石間如石脉打用之或在土中重疊而生皮黃赤肉白作斜理文全不似石膏漢中人取酒漬服之療癖令人肥悅市人或刮削去皮以代寒水石并以當礜石並是假偽今盧山亦無此物見出襄州西汎水側也

圖經 文具長石條下

【丹房鏡源】長理石可食

衍義曰 理石如長石但理石如石膏順理而細其非順理而細者為長石治療亦不相遼

廣州珊瑚

珊瑚味甘平無毒主宿血去目中瞖鼻衄末吹鼻中生

南海 唐本注云似玉紅潤中多有孔亦有無孔者又從波斯國及師子國來唐本先附 呂禹錫等謹按日華子云鎮心止驚明目

圖經曰 珊瑚生南海注云又從波斯國及師子國來今廣州亦有云生海底作枝柯狀明潤如紅玉中多有孔亦有無孔者枝柯多者更難得採無時謹按海中經曰取珊瑚先作鐵網沉水底珊瑚貫中而生歲高三二尺有枝無葉因絞網出之皆摧折在網中故難得完好者不知今之取者果爾否漢積翠池中有珊瑚高一丈二尺一本三柯上有四百六十三條云是南越王趙佗所獻夜有光影晉石崇家有珊瑚高六七尺今並不聞有此高大者

陳藏器云 珊瑚生石巖下刺刻之汁流如血以金投之為丸名金漿以玉投之為玉髓久服長生

海藥 按晉列傳云石崇金谷園珊瑚樹交加苑生藥味甘平無毒主消宿血風[illegible]疾按其主治與金相似也

錢相公篋中方 治七八歲小兒眼有瞖瞖未堅不可妄傳藥宜點珊瑚散細研如粉每日少少點之三日立愈

異物志云 出波斯國為人間至貴之寶也

衍義曰 珊瑚治瞖目今人用為點眼筋有一等紅油色有細縱紋可愛又一種如鉛丹色無縱紋為下入藥用紅油色者嘗見一本高尺許兩枝直上分十餘歧將至其顛則交合連理仍紅閏有縱紋亦一異也波斯國海中有珊瑚洲海人乘大舶墮鐵網水底珊瑚初生盤石上白如菌一歲而黃三歲赤枝榦交錯高一四尺鐵發其根繫網舶上絞而出之失時不取即腐

南恩州石蠏

石蠏味鹹寒無毒主青盲目淫膚瞖及丁瞖漆瘡生南海又云是尋常蠏爾年月深久水沫相著因化成石每

遇海潮即飄出又一般入洞穴年深者亦然皆細研水飛過入諸藥相佐用之點目良今附目禹錫等謹按日華子云石蟹涼解一切藥毒并蠱毒催生落胎療血運消癰治天行熱疾等並熟水磨服也又云浮石平無毒止渴治淋殺野獸毒

圖經曰石蟹出南海今嶺南近海州郡皆有之體質石也而都與蟹相似或云是海蟹多年水沫相著化而為石每海潮風飄出為人所得又一種入洞穴年深者亦然醋磨傅癰腫亦解金石毒採無時

衍義曰石蠏直是今之生蠏更無異處但有泥與麤石相着凡用須去其泥并麤石止用蠏磨合他藥點目中須水飛

又云浮石水飛治目中醫今皮作家用之磨皮上垢無出此石石蠏條中云浮石平無毒止渴治淋殺野獸毒合於此條收入

潞州長石

長石味辛苦寒無毒主身熱胃中結氣四肢寒厥利小便通血脉明目去瞖眇下三蟲殺蠱毒止消渴下氣除脅肋肺間邪氣久服不肌一名方石一名土石一名直石理如馬齒方而潤澤玉色生長子山谷及太山臨淄採無時

陶隱居云長子縣屬上黨郡臨淄縣屬青州俗方及仙經並無用此者唐本注云此石狀同石膏而厚大縱理而長文似馬齒今均州遼坂山有之土人以為理石者是長石也

圖經曰長石生長子山谷及泰山臨淄今惟路州有之文如馬齒方而潤澤玉色此石頗似石膏但厚大縱理而長為別耳採無時謹按本經理石長石二物二條其味與功效亦別又云理石如石膏順理而細陶隱居云理石亦呼為長理石蘇恭云理石皮黃赤肉白作斜理不似石膏市人刮去皮以代寒水石并當礬石今靈寶丹用長理石為一物醫家相承用者乃似石膏與今潞州所出長石無異而諸郡無復出理石醫方亦不見單用往往呼長石為長理石又市中所傎寒水石亦有帶黃赤皮者不知果是理石否

馬銜無毒主難產小兒癇產婦臨產時手持之亦煮汁

服一盞此馬勒口鐵也本經馬條注中已略言之今附目禹錫等謹按本經難產通用藥云馬銜平目華子云古舊鋌者好或作醫士針也今據本經馬條注中都无說馬銜之事不知此經所言何謂今姑存云

圖經文具鐵條下

聖惠方治馬喉痺喉中深腫連頰壯熱吐氣數者用馬銜一具水三大盞煎取一盞半分爲三服

礪石無毒主破宿血下石淋除癥結伏鬼物惡氣一名磨石燒赤熱投酒中飲之即今磨刀石取泣傅蠼螋溺瘡有効又不欲人蹋之令人患帶下未知所由又有越砥石極細磨汁滴目除障闇燒赤投酒中破血瘕痛功狀極同各又相近應是礪矣禹貢注云砥細於礪皆磨石也新補見陳藏器

石花味甘溫無毒酒漬服主腰脚風冷與殷孽同一名乳花唐本注云三月九月採之乳水滴水上散如霜雪者出乳穴堂中唐本先附目禹錫等謹按目華子云石花治腰膝及壯筋骨助陽此即洞中石乳滴下凝結者

圖經文具石鍾乳條下

衍義曰石花白色圓如覆大馬杓上有百十枝每枝各槎牙分歧如鹿角上有細文起以指撩之錚錚然有聲此石花也多生海中石上世亦難得家中有一本後又於大相國宮中見一本其體甚脆不禁觸擊本條所注皆非

信陽軍桃花石

桃花石味甘溫無毒主大腸中冷膿血痢久服令人肌熱能食唐本注云出申州鍾山縣似赤石脂但舐之不著舌者爲真唐本先附目禹錫等謹按蜀本云令人肥悅能食南海藥譜云其狀亦似紫石英若桃花其潤且光而重目之可愛是也

圖經曰桃花石本經不載所出州土注云出申州鍾山縣今信州亦有之形塊似赤石脂紫石英輩其色似桃花光潤而體重以舐之不著舌者爲佳採無時陶隱居解赤石脂云用義陽者狀如純

腦色鮮紅可愛蘇恭以爲非是即桃花石也久服肥人土人亦以療痢然則功用亦不相遠矣

衍義曰桃花石有赤白兩等有赤地淡白點如桃花片者有淡白地有淡赤點如桃花片者人往往鐫磨爲器用今人亦罕服食

光明鹽味鹹甘平無毒主頭面諸風目赤痛多眵音蚩淚生鹽州五原鹽池下鑿取之大者如升皆正方光徹一名石鹽唐本先附 臣禹錫等謹按 蜀本注云亦呼爲聖石 圖經文具食鹽條下

石牀味甘溫無毒酒漬服與殷孽同一名乳牀一名逆石唐本注云陶謂孔公孽即乳牀非也二孽在上牀花在下性體雖同上下有別鍾乳水下凝積生如笋狀漸長久與上乳相接爲柱也出鍾乳堂中採無時唐本先附 臣禹錫等謹按日華子云石荀即是石乳下凝滴長者與石花功同一名石牀 圖經文具石鍾乳條下

膚青味辛鹹平無毒主蠱毒及蛇菜肉諸毒惡瘡不可久服令人瘦一名推青一名推石生益州川谷陶隱居云俗方及仙經並無用此者亦相與不復識

馬腦味辛寒無毒主辟惡慰目赤爛紅色似馬腦亦美石之類重寶也生西國玉石間來中國者皆以爲器亦云馬腦珠是馬口中吐出多是胡人謬言以貴之耳新補見陳藏器

陳藏器馬腦出日本國用砑木不熱爲上砑木熱非真也

衍義曰碼碯非石非玉自是一類有紅白黑色三種亦有其紋如纏絲者出西裔者佳彼土人以小者碾爲好玩之物大者碾爲器今古方入藥絕可用此物西方甚重故佛經多言之其馬口吐出既知謬言不合編入

解州太陰玄精

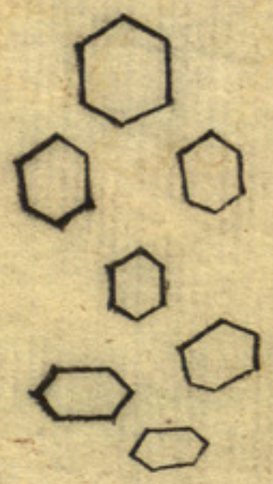

解州鹽精

太陰玄精味鹹溫無毒主除風冷邪氣濕痺益精氣婦

人痼冷漏下心腹積聚冷氣止頭疼解肌其色青白龜背者良出解縣今附圖經曰太陰玄精出解縣今解池及通泰州積鹽倉中亦有之其色青白龜背者佳採無時解池又有鹽精味更鹹苦青黑色大者三二寸形似鐵鏵觜三月四月採亦主除風冷無毒又名泥精蓋玄精之類也古方不見用者近世補藥及治傷寒多用之其著者治傷寒三日頭痛壯熱四肢不利正陽丹太陰玄精消石硫黃各二兩硇砂一兩四物都細研入瓷瓶子中固濟以火半斤於瓶子周一寸煨之約近半日候藥青紫色住火待冷取出用臘月雪水拌令勻濕入瓷礶子中屋後北陰下陰乾又入地埋二七日取出細研以麪糊和為丸如雞頭實大先用熱水浴後以艾湯研下一丸以衣蓋汗出為差

唐本餘近地亦有色赤青白片大不佳沈存中云大鹵之地即生陰精石

衍義曰太陰玄精石合他藥塗大風疾別有法陰證傷寒指甲面色青黑六脉沉細而疾心下脹滿結硬躁渴虛汗不止或時狂言四支逆冷咽喉不利腹疼赤須佐他藥兼之圖經本草已有法惟出解州者良

車轄無毒主喉痺及喉中熱塞燒令赤投酒中及熱飲之今附圖經文具鐵條下

聖惠方治姙娠咳嗽以車釭一枚燒令赤投酒中候冷飲之

外臺秘要治小兒大便失血車釭一枚燒令赤內水中服之

南恩州蛇

圖經曰石蛇出南海水傍山石間其形無殼如蛇也無首尾內空紅紫色又似車螺不知何物所化大抵與石蠏同類功用亦相近尤能解金石毒以左盤者良採無時味鹹性平無毒

衍義曰石蛇本經不收始自開寶本草添附其色如古牆上土盤結如柤蘖大中空兩頭巨細一等無蓋不与石蠏同類蠏則真蠏也蛇非真蛇也今人用絕少

兖州黑羊石

圖經曰黑羊石生兖州宮山之西味淡性熱解藥毒春中掘地採之以黑色有牆壁光瑩者爲上

兖州白羊石

圖經曰白羊石生兖州白羊山味淡其性熟用即大熱生用即涼解衆藥毒春中掘地採之以白瑩者爲良

一種唐本餘

銀膏味辛大寒主熱風心虛驚癇恍惚狂走臑上熱頭面熱風衝心上下安神定志鎮心明目利水道治人心風健忘其法以白錫和銀薄及水銀合成之亦甚補牙齒缺落又當凝硬如銀合煉有法

四十種陳藏器餘

天子耤田三推犂下土無毒主驚悸癲邪安神定魄強志入官不懼利見大官宜婚市王者所封五色土亦其次焉已前主病正爾水服餘皆藏寶

社壇四角土牧宰臨官自取以塗門戶主盜不入境今郡縣皆有社壇也

土地主斂萬物毒人患發背者掘地爲孔一頭傍通取風以穴大小可腫處仰卧穴上令癰入穴孔中嗡之作三五箇覺熱即易仍以物藉他處又人卒患急黃熱盛欲死者於沙土中掘坎斜埋患人令頭出土上灌之久乃出曾試有効當是土能收攝熱也又人患丹石發腫以腫

處於濕地上臥尉之地熱易之

市門土無毒主婦人易產取土臨月帶之又臨月產時取一錢匕末酒服之又捻爲丸小兒於苦瓠中作白龍乞兒此法崔知悌方文多不録

自然灰主白癜風瘰癧瘍重淋取汁和醋先以布揩白癜風破傅之當爲創勿怪能軟瑠璃玉石如泥至易雕刻及澣衣令白洗惡瘡疥癬驗於諸灰生海中如黃土南中異物志云自然灰生南海畔可澣衣石得此灰即爛可爲器今馬腦等形質異者先以此灰埋之令輭然後雕刻之也

鑄鍾黃土無毒主卒心痛疰忤惡氣置酒中溫服之弥佳也

戶垠下土無毒主產後腹痛末一錢匕酒中熱服之戶者門之別名也新注云和雄雀糞煖酒服方寸匕

治咬妳効

鑄鏵鉏孔中黃土主丈夫陰囊濕癢細末摸之亦去陰汗最佳

甑甌中裏白灰主遊腫醋磨傅之甑器物初燒時相隔皆以灰爲泥然後燒之甌也但看裏有即收之

彈丸土無毒主難產末一錢匕熱酒調服之大有功効也

執日取天星上土和栢葉薑草以塗門戶方一尺盜賊不來抱朴子亦云有之

大甑中蒸土一兩碩熱坐卧其上取病處熱徹汗
徧身仍隨疾服藥和鼠壤用亦得
蚡鼠壤堆上土苦酒和爲泥傅腫極効又云鬼疰
氣痛取土以秫米甘汁搜作餅燒令熱以物裹熨
痛處凡蚡鼠是野田中尖觜鼠也
塚上土及塼石主溫疫五月一日取之瓦器中盛埋之著
門外堦下合家不患時氣又正月朝早將物去塚頭取
古塼一口將呪要斷一年無時疫懸安大門也
桑根下土搜成泥餅傅風腫上仍灸三二十壯取熱
通瘡中又人中惡風水肉腫一箇差以土埡灸二百
壯當下黃水即差也

春牛角上土收置户上令人宜田
土蜂窠上細土主腫毒醋和爲泥傅之亦主蜘蛛
咬土蜂者在地土中作窠者是
載鹽車牛角上土主惡瘡黃汁出不差漸胤者
取土封之即止牛角謂是車邊脂角也好用
驢溺泥土主蜘蛛咬先用醋泔汁洗瘡然後泥傅之
黑驢彌佳浮汁洗之更好
故鞋底下土主人適佗方不伏水土刮取末和水服
之不伏水土與諸病有異即其狀也
鼠壤土主中風筋骨不隨冷痺骨節疼手足拘急風
掣痛偏枯死肌多收取暴乾用之

屋內墉下蟲塵土治惡瘡久不差乾傅之亦油調塗之
鬼屎主人馬反花瘡刮取和油塗之生陰濕地如屎亦如
地錢黃白色
寡婦床頭塵土主人耳上月割瘡和油塗之効也
牀四脚下土主猘犬咬人和成泥傅瘡上灸之一七壯瘡
中得犬毛者愈猘犬狂犬也
瓦甑主魘寐不寤覆人面疾打破之覺好魘及無
夢取火燒死者灰著枕中履中即止
甘土無毒主去油垢水和塗之洗膩服如灰及主草葉
諸菌毒熱湯末和之出安西及東京龍門土底澄取之
二月上壬日取土泥屋四角大宜蠶也

柱下土無毒主腹痛暴卒者末服方寸匕
胡鷺窠內土無毒主風瘙瘾疹末以水和傅之又巢中
草主卒溺血燒爲灰飲服又主惡刺瘡及浸淫瘡遶
身至心者死亦用之
道中熱塵土主夏中熱暍死取土積死人心其死非爲
遇熱亦可以蕘汁灌之
正月十五日燈盞令人有子夫婦共於富家局會所盜
之勿令人知之安卧床下當月有娠
仰天皮無毒主卒心痛中惡取人膏和作丸服之一七丸
人膏者人垢汗也揩取仰天皮者是中庭內停污水後
乾地皮也取卷起者一名掬天皮亦主人馬反花瘡和油

塗之佳

蟻穴中出土取七枚如粒和醋搽狐刺瘡

古塼熱燒之主下部久患白痢膿泄下以物裹上坐之入秋小腹多冷者亦用此古塼煮汁服之主噦氣又令患處熨之三五度差又主婦人帶下五色俱治之取黃塼石燒令微赤熱以麵五味和作煎餅七箇安塼上以黃芪蔞傅麵上又以布兩重患冷病人坐上令藥氣入腹如熏之

有蟲出如蠶子不過三五度差

富家中庭土七月丑日取之泥竈令人富勿令人知

百舌鳥窠中土末和釅醋傅蚯蚓及諸惡蟲咬瘡

猪槽上垢及土主難產取一合和麵半斗烏豆二十顆煑取汁服之

故茅屋上塵無毒主老嗽取多年煙火者拂取上塵和石黃欵冬花婦人月經衣帶為末以水和塗于茅上待乾內竹筒子中燒一頭以口吸之咽喉數數咽之無不差也

諸土有毒怪曰墳羊掘土見之不可觸已出上土部土有氣觸之令人面黃色上氣身腫掘土處慎之多斷地脉古人所忌地有仰穴令人移也

重修政和經史證類備用本草卷第四