16

V
G141.51
T158

十四

觀證類本草

巴豆 蜀椒 皂角子 訶梨勒 柳華 楝實 樗木 椿木 郁李人
莽草 黃藥 雷丸 槲若 白楊 桄榔 蘇方木 桐花
南燭 枳椇(ケンホノナシ)
杉
芫花

經史證類大全本草卷第十四

木部下品

戎州巴豆

巴豆味辛溫生溫熟寒有大毒主傷寒溫瘧寒熱破癥瘕結聚堅積留飲痰癖大腹水脹蕩練五藏六腑開通閉塞利水穀道去惡內除鬼毒蠱疰邪物殺蟲魚療女子閉爛胎金瘡膿血不利丈夫陰殺斑猫毒可練餌之益血脉令人色好變化與鬼神通一名巴椒生巴郡川谷八月採陰乾用之去心皮

荒花為之使惡蘘草畏大黃黃連藜蘆【陶隱居】云出巴郡似大豆最能瀉人新者佳用之皆去心皮乃秤又熬令黃黑別擣如膏乃和丸散尒道方亦有練餌法服之乃言神仙人吞一枚便欲死而鼠食之三年重三十斤物性乃有相耐如此尒【唐本注】云樹高丈餘葉似櫻桃葉頭微赤十二月葉漸凋至四月落盡五月葉漸生七月花八月結實九月成十月採其子三枚共蔕各有殼裏出眉州嘉州者良【今按】陳藏器本草云巴豆主癥癖痃氣痞滿腹內積聚冷氣血塊宿食不消痰飲吐水取青黑大者每日空腹服一枚去殼勿令白膜破乃作兩片并四邊不得有損缺吞之以飲壓令下少間腹內熱如火痢出惡物雖痢不虛若久服亦不痢白膜破者棄之生南方樹大如圍極高不啻一丈也【臣弗錫等謹按藥性論】云巴豆使中其每用黃連汁大豆汁解之忌蘆笋醬豉冷水得火良殺斑猫蛇虺毒能主破心腹積聚結氣治十種水種痿痺大腹能落胎【日華子】云通宣一切病泄壅滯除風補勞建脾開胃消痰破血排膿消腫毒殺腹藏虫治惡瘡息肉及疥癩丁腫凡令丸散炒不如去心膜煮五度搗水名煮一沸

【圖經曰】巴豆出巴郡川谷今嘉眉戎州皆有之木高一二丈葉如櫻桃而厚大初生青後漸黃赤至十二月葉漸凋二月復漸生至四月舊葉落盡新葉齊生即花發成穗微黃色五六月結實作房生青至八月熟而黃白類白豆蔻漸漸自落即收之一房有三瓣一瓣有實一粒一房共實三粒也戎州出者殼上有縱文隱起如線一道至兩三道彼土人呼為金線巴豆最為上等他處亦稀有

○雷公云凡使巴之與豆及剛子須在子細認勿誤用殺人凡顆小緊實色黃豆即顆有三稜色黑若剛子顆小似棗核而頭火巴與豆即用剛子勿使凡修事巴豆敲辟以麻油并酒等可煮巴豆子研膏後用每修事一兩以酒麻油各之合盡為度

聖惠方 治中風口喎巴豆七枚去皮爛研喎左塗右手心喎右塗左手心仍以煖水一盞安向手心須臾即便正洗去藥并頻抽掣中指

又方 治牙疼用巴豆一粒煨至黃熟去殼用蒜一瓣切一頭作蓋剜去中心可安巴豆在內以蓋子合之用綿裹隨患處左右塞耳中

外臺秘要 文仲方主唯腹大動搖水聲皮膚黑名曰水蠱巴豆九十枚去心皮熬令黃擣丸如小豆大水下一丸以利為度勿飲酒

千金方 主大人小

兒風瘙癮瘮心迷悶方巴豆二兩槌破以水七升煑取三升以帛染拭之

又方 治寒癖宿食久飲不消大便祕巴豆仁一升清酒五升煑三日三夜研令大熟合酒微火煎之丸如胡豆大每服一丸水下欲吐者服二丸

又方 治喉痺已死有餘氣者巴豆去皮針線穿嚥入喉中牽出

千金翼 治小兒身腫并手足腫兼癮瘮巴豆五十枚去皮心以水二升煎取一升用綿於湯中隨手拭之

經驗方 鄭獬侍御傳治氣痢巴豆一兩去皮心熬細研取熟猪肝和丸空心米飲下量力加減服之牛肝尤佳如食素人以蒸餅丸服

又方 治耳卒聾巴豆一粒蠟裹針刺令通透用塞耳中

又方 治箭鏃入骨不可拔取巴豆微熬與蜣蜋同研塗所傷處斯須痛定微痒忍之待抒痒不可忍便撼動箭鏃即拔之立出夏侯鄲云初在閏州得方箭鏃出後速以生肌膏傅之說者云兼治瘡鄲得方後至洪州旅舍主人妻患背瘡呻吟鄲遽用此方試之愈

勝金 治喉閉纏喉風巴豆兩粒紙緊角可通得入鼻用刀子切斷兩頭殼子將針穿作孔子內鼻中久即差

十全方 治疥瘡巴豆十粒火炮過黃色去皮膜右順手研如麪入酥少許膩粉少許同研勻瓜破以竹篦子點藥不得落眼裏及外腎上如煎剡著外腎以黃丹塗甚妙

初虞方 治藥毒祕効巴豆去皮不出油馬牙消等分合研成膏冷水化一彈子許服差

賈相公 進過牛經牛有卒疫動頭打肋者以巴豆兩箇去皮擣末生油二兩淡漿水半升灌之差

蜀椒

施州崖椒

蜀椒味辛温大熱有毒主邪氣欬逆温中逐骨節皮膚死肌寒濕痺痛下氣除六腑寒冷傷寒温瘧大風汗不出心腹留飲宿食腸澼下痢洩精女子字乳餘疾散風邪瘕結水腫黄疸鬼疰蠱毒殺蟲魚毒久服之頭不白輕身增年開腠理通血脉堅齒髮調關節耐寒暑可作膏藥多食令人乏氣口閉者殺人一名巴椒一名蘧音唐毅音殺生武都川谷及巴郡八月採實陰乾杏人為之使畏款冬陶隱居云出蜀都北部人家種之皮肉厚腹裏白氣味濃江陽晉原及建平間亦有而細亦辛而不香力勢不如巴都巴椒有毒不可服而此為一名恐不爾又有秦椒黑色在中品中凡用椒皆火微熬之令汗出謂為汗椒令有勢力椒目冷別入藥用不得相雜唐本注云椒目味苦寒無毒主水腹脹滿利小便今椒出金州西城者最善臣禹陽等謹按爾雅疏云攫者大椒之別名也郭云今椒樹叢生實大者名為攫詩唐風云椒聊且陸機云椒樹似茱萸有針刺葉堅而滑蜀人作茶吳人作茗皆合煮其葉以為香今成皐諸山間有椒謂之竹葉椒其樹亦如蜀椒少毒熱不中合藥也可著飲食中又用蒸雞豚最佳東海諸島上亦有椒樹枝葉皆相似子長不圓甚香其味

似橘皮島上獐鹿食此椒葉其肉自然作椒橘香藥性論云
脚蜀椒使畏雄黃又名陸撥有小毒能治冷風頑頭風下淚腰
不遂虛損留結破血下諸石水氣味若辛有小毒主和巴豆
齒痛又云椒目使治十二種水氣主腹內冷而痛除
菖蒲松脂以蠟溶為筒子內耳中袖腎氣虛耳中如風水鳴
或如打鍾磬之聲卒暴聾一日一易若神驗日華子云漢椒
破癥結開胃治天行時氣溫疾產後宿血治心腹氣壯陽療
陰汗暖腰膝縮小便椒目主膀胱急又云椒葉熱無毒治賁
豚伏梁氣肉外腎鈎并霍亂轉筋
和艾及葱研以醋湯伴下並得

圖經曰蜀椒生武都川谷及巴郡今歸峽及蜀川陝洛間人
家多作園圃種之高四五尺似茱萸而小有針刺葉
堅而滑可煮飲食甚辛香四月結子無花但生於葉間如小
豆顆而圓皮紫赤色八月採實焙乾此椒江淮及此土皆有
之莖實都相類但不及蜀中者皮肉厚腹裏白氣味濃烈耳服
方單服椒紅補下宜用蜀椒也韋宙獨行方治諸瘡中出水及遍體出汗即差施州
生蜀椒一升取少麪合沒裹椒勿令漏氣分作兩裹於塘中火射入一種
燒熟及熱出之刺頭作孔當瘡上晉者使椒氣有上瘡灰中
崖椒則易之須臾瘡中出水及遍體出汗即差施州
冷則易之須臾瘡中出水及遍體出汗即差施州
彼土人四季採皮入藥云味辛性熱忌陶蓋下隱居又云有毒主肺又氣
兼欬嗽并野薑薤未酒服錢匕甚效酒醸煮根莖亦無復有
生雲中川谷及丘冢間採莖根煮醸酒服錢匕甚效酒醸煮根莖亦無復有
子似椒藨出閩中江東其木香耳今亦無復有
出閩藨音黨小不香耳今亦無復有
樗莖間有復刺分別辛或辣云即椒金椒主椒遊是也為椒云喘種
香別辛或辣云即椒金椒主椒遊是也為椒云喘種
蠱沈藨

以尸及腹冷南人淹藏以作果品或以寄遠吳越春秋云越
甘蜜九蠟與藨同報吳贈封之禮然則藨之相贈尚矣

雷公云一名南椒凡使須去目及閉口者不用其椒子先
畔無氣後取出使入甕器中盛勿令傷風用也**食療**云溫溫粒大者主上氣咳嗽久風
損成瘡中風以麪裹作餌飩灰中炮之使熟斷開口封其瘡
上冷易熱者三五度易之亦治傷損成弓風又去久患口瘡
去閉口者以水洗之以麪拌煮作粥空心吞之三五匙飯壓
之再服差又椒溫辛有毒主風邪腹痛痺寒溫中去齒痛堅
齒髮明目止嘔逆減瘢生毛髮出汗下氣通神去老益血利
五藏治生產後諸疾下乳汁久服令人氣喘長十月勿食及閉
口者大忌子細黑取涼睡有地入口中挽不
者是秦椒白色也**聖惠方**治因熱破肚尾內生椒三二粒裹
著須臾即出出用力**外臺秘要**治瘡腫生椒末麪金下
土末之以大醋和傅之**千金方**有人陰冷氣漸漸冷
入陰囊腫滿恐死日夜疼悶不得眠取生椒擇之令淨以布
帛裹著丸囊令厚半寸須臾熱氣大通日再易之取消差

肘後方治金瘡中風蜀椒量瘡口大小用麪作餌飩燈火中
炮令熟開一孔當瘡上掩之引風出可作數枚以差
替換**又方**蛇毒以閉口椒擇之令淨以布
之妙**又方**并葉擣傅之止**孫眞人**云十月勿食椒食之
損氣傷心令人多忘**又方**
治心腹損痛以布裹椒薄
注上火熨令椒汗出良**斗門方**治腹內虛冷久服駐顏用
生椒擇去不拆者除其黑

猪牙皂角

子用四十粒以漿水浸經一宿盡令口合空心新汲水下去積年冷煖藏府久服則能駐顏黑髮明目令人思飲食妙

勝金方 治好食生茶用椒末不限多少以糊丸如梧子大茶下十丸

深師方 治手足皺裂椒四合水煮之去滓浸之半食頃出令燥須臾復浸乾塗羊猪髓腦極妙

姚和衆 治小兒水瀉妳疳椒一分去眼為末酥調之少少傅腦上日可三度

譚氏 治小兒水瀉椒紅丸及人年五十已上患瀉用椒二兩醋二升煮醋盡慢火焙乾為末甆器貯之每服二錢七酒或米飲下之

又方 治漆瘡漢椒湯洗之即愈

援神契 椒薑藥瘟補益聰明

皂莢

皂莢味辛鹹溫有小毒主風痺死肌邪氣風頭淚出利九竅殺精物療腹脹滿消穀除欬嗽囊結婦人胞不落明目益精可為沐藥不入湯生雍州川谷及魯鄒縣如猪牙者良九月十月採莢陰乾柏實為之使惡麥門冬畏空青人參苦參陶隱居云今處處有長尺二者良俗人見其皆

有虫孔而未嘗見虫形皆言不可近令人惡病殊不爾其虫狀如草菜上青虫莢微欲黑便出所以難見爾但取青莢生者春自知之【唐本注】云此物有三種猪牙皂莢最下其形曲戾薄惡全無滋潤洗垢不去其尺二寸者麄大長虛而無潤若長六七寸圓厚飾促直者皮薄多肉味濃大好【臣禹錫等】【謹按藥性論】云皂莢使主破堅癥腹中痛能墮胎又曰將皂莢於酒中取盡其精於火內煎之成膏塗帛貼一切腫毒兼能止疼痛【陳藏器】云鬼皂莢作浴湯去風瘡疥癬挼葉去衣垢沐髮長頭生江南澤畔如皂莢高一二尺【日華子】云皂莢通關節除頭風消痰殺勞虫治骨蒸開胃及中風口噤入藥去皮子以酥炙用

圖經曰皂莢出雍州川谷及魯鄒縣今所在有之以懷孟州者為勝木極有高大者此有三種本經云形如猪牙者良陶注云長尺二者良唐注云長六寸圓厚節促直者皮薄多肉味濃大好今醫家作踈風氣丸煎多用長皂莢治齒及取積藥多用猪牙皂莢所用雖殊大抵性味不相遠九月十月採莢陰乾用張仲景治雜病方欬逆上氣唾濁得坐不得卧皂角丸主之皂莢杵末一物以蜜丸大如梧子以棗膏和湯服一丸日三夜一服崔尤亮海上方療腹脹滿欲瘦病者猪牙皂角相續量長一尺微火煨去皮子搗篩蜜丸大如梧子欲服藥先哭煮羊肉兩臠呷汁三兩口然以肉汁下藥十丸以快利為度覺得力更肥以利清水即停差後一月已來不得食肉及諸油膩又治熱勞以皂莢長一尺續成者亦可須無孔成實者以土酥一大兩微微塗於火上緩炙之不得令酥下待酥盡即搗篩蜜丸如梧子大每日空腹飲下十五丸漸增至二十丸重者不過兩劑差其初生嫩葉芽以為蔬茹更益人核中白肉亦入治肺藥又炮核取中心黃嚼餌之治膈痰吞酸又米醋熬嫩刺針作濃煎以傅瘡癬有奇功

○雷公云凡使須要赤膩肥并不蚛者然用新汲水浸一宿了用銅刀削上麄皮用酥反覆炙酥盡為度然出搥之去子搗篩皂莢一兩酥二分子收得揀取圓滿堅硬不蛀者用瓶盛下水於火畔煮待泡熟剝去硬皮一重了取向裏白嫩肉兩片去黃消人腎氣將白兩片用銅刀細切於日中乾用

聖惠方治時氣二日頭痛煩熱用皂角燒作灰為末非時新汲水一中盞生薑汁蜜各少許和二錢服之先用暖水淋浴後服藥須臾汗出愈

外臺秘要治卒中風口喎以皂角五兩去皮為末以三年大醋和石喎塗左左喎塗右乾更傅之差

又方齲齒方擣皂角去皮炙為末塗齒上吐之

又方溺死一宿者尚活搗皂角綿裹內下部須臾出水即活

千金方鼻炙皂角赤如小豆以竹管吹入鼻中

又方鬼魘不悟皂莢末刀圭起死人

又方難產吞皂莢子二枚立差

肘後方卒腫滿身面洪大皂莢剝炙令黃剉三升酒一斗漬合器煮令沸服一升日三服頻作

又方小兒身上惡瘡先以皂莢水洗拭乾以少油麻擣爛傅頻即差

經驗方治食氣遍身黃腫氣喘食不得心胷滿悶不蚛皂莢去皮及子

塗好醋炙令焦為末一錢七巴豆七枚去油膜二件以淡醋及研好墨為元如麻子大每服三丸食後陳橘皮湯下日三服隔一日增一丸以利為度如常服消酒食

梅師方 治霍乱轉筋皂莢末吹一小豆入鼻中得嚏便差

又方 治卒外腎偏疼皂莢和皮為末水調傅之良

孫真人 治咳嗽皂莢燒研碎二錢七豉湯下之

又方 治大小便不通開格不利燒皂莢細研粥飲下三錢立通

又方 傷寒無問陰陽神驗方以皂莢一挺肥者燒令赤為末以水五合和傾服陰陽傷寒以酒和服

又方 治腰脚不覆地取子一千二百箇淨洗令乾少酥熬令香為末蜜丸如梧子大空心以蒺藜子酸棗子湯下三十丸

又方 治卒死以末吹鼻中

又方 人好魘以末吹鼻中

斗門方 治卒頭痛以皂莢末吹入鼻中令嚏則止

簡要濟衆 治中風口噤不開涎潮吐涎方皂莢一挺去皮塗猪脂炙令黃色為末每服一錢七非時溫酒服如氣實脉盛調二錢七如牙關不開用白梅楷齒口開即灌藥以吐出風涎差

博濟方 治皂莢水并惡水入瘡口內熱痛不止以皂莢子燒存性一分沙糖半兩先投研皂子令細續入沙糖勻和如膏貼於瘡上

十全方 治牙疼用猪牙皂角塩等分燒為末揩疼處良

靈苑方 治急喉閉逡巡不救方以皂莢去皮子生半兩為末每服少許以筋頭點腫處更以醋調藥末厚傅頭下須臾便破少血出即愈

孫尚藥 治卒中風昏昏若醉形解昏悶四肢不收或倒或不倒或口角似利微有涎出斯須不治便為大病故傷人也

此證風涎潮於上膈痺氣不通宜用救急稀涎散猪牙皂莢四挺須是肥實不蚛削去黑皮管礬一兩光明通瑩者二味同搗羅為細末再研為散如有患者可服半錢重者三字七溫水調灌下不大漚吐只是微微涎稀冷出或一升二升當時惺惺次緩而調治不可便大段之恐過傷人命累經効不能盡述

感應神仙傳 崔言者戢隸左親騎軍一目得疾双眼昏咫尺不辨人物眉髮自落鼻梁崩倒肌膚有瘡如癬皆為惡疾勢不可救因為洋州駱谷子歸寨使遇一道流自谷中出不言名姓授其方曰皂莢刺一二斤為灰蒸久煞研為末食上濃煎大黃湯調一錢七服一旬鬢髮再生肌膚悅潤愈眼目倍常明得此方後却入山不知所之又鉄碪以煅金銀雖百十年不壞以搥皂莢則一夕破碎

廣州訶梨勒

訶梨勒味苦溫無毒主冷氣心腹脹滿下食生交愛州唐本注云
樹似木梡音患花白子形似梔子青黃色皮肉相著水摩或
散服之唐本先附臣禹錫等謹按蕭炳云訶梨勒苦酸下宿
物止腸澼久洩赤白痢波斯舶上來者六路黑色肉厚者良
藥性論云訶梨勒使亦可單用味苦甘能通利津液主破胷
膈結氣止水道黑髭髮日華子云消痰下氣除煩治水調中
止瀉痢霍乱賁豚腎氣肺氣喘急消食開胃腸風瀉血崩中
帶下五膈氣懷孕未足月人漏胎及胎動欲生脹悶氣喘并
患痢人後分急痛并產後陰痛和蠟燒熏及熱煎湯熏通手
後洗

圖經曰訶梨勒生交愛州今嶺南皆有而廣州最盛株似木
梡花白子似梔子青黃色皮肉相著七月八月實熟
時採六路者佳嶺南異物志云廣州法性寺佛殿前有四五
十株子極小而味不澁皆是六路每歲州貢只以此寺者寺
有古井水根蘸水水味不鹹每子熟時有佳客至則院僧煎
湯以延之其法用新摘訶子五枚甘草一寸皆碎破汲木下
井水同煎色若新茶今其寺謂之乾明舊木猶有六七株古
井亦在南海風俗尚貴此湯然煎之不必盡如昔時之法也
訶梨勒主痢本經不載張仲景治氣痢以訶梨勒十枚麪裹
煻灰火中煨之令麪黃熟去核細研為末和粥飲頓服又長
服方訶梨勒陳橘皮厚朴各二大兩搗篩蜜丸大如梧子每
服二十丸至三十丸唐刘禹錫傳信方云子曾苦赤白下諸

藥服遍久不差轉為白膿令狐將軍傳此法用訶梨勒三枚
上好者兩枚炮取皮一枚生取皮同未之以沸漿水一兩合
服之淡水亦得若空水痢加一錢七甘草末若微有膿血加
二七若血多加三七皆効又取其核人白蜜研注目中治風
赤澁痛神良其子未熟時風飄墮者謂之隨風子暴乾收之
波人尤珍貴益小者益佳治痰嗽咽喉不利含三數枚殊勝

海藥云按徐表南州記云生南海諸國味酸澁溫無毒主
五膈氣結心腹虛痛赤白諸痢及嘔吐咳嗽並宜
使皮其主嗽肉炙治眼澁痛方家使陸路訶梨勒即六稜是
也按波斯將訶梨勒大腹等舶上用防不虞或遇大魚放涎
滑水中數里不通舡也遂乃煮此洗其涎滑尋化為水可量
治氣功力者乎大腹訶子性焦者是近鐺下故中國種不生
故梵云訶梨恒雞謂唐
言天堂未並只此也

雷公云凡使勿用毗梨勒罨梨勒榔
精勒雜路勒若訶梨勒文只
有六路或多或少並是雜路勒毗路勒箇箇毗雜路勒皆閒
露文或八露至十三路號曰榔精勒多澁不入用凡修事先
於酒內浸然後蒸一伏時其訶
梨勒以刀削路細剉焙乾用之

外臺秘要治一切風痰風霍亂食不消大便澁
訶梨三枚搗取皮和
酒頓服三五度良

又方治風熱衝項熱悶訶梨一枚以大
者苣硝同於醋中攪令消塵傅熱
處

經驗方治嗽氣嗽久者亦主之生訶梨一枚含之嚥汁差
後口爽不知食味却煎檳榔湯一椀服之立便有
味此知連州銀
坑官成蜜方

廣濟方治嘔逆不能食訶梨勒皮二兩去核
熬為末蜜和丸如梧桐子大空心服

二十丸日二服 **孫真人** 治常患氣以訶梨三枚濕紙裹煨紙乾即剝去核細嚼以生乳二升下之日三服 **又方** 治一切氣宿食不消訶梨一枚入夜含之至明嚼嚥 **集驗方** 蜀沙門傳水痢以訶梨勒三顆麪裹炮赤去麪取訶梨勒皮搗為末飯和為丸米飲空腹下三七丸已百人見効 **子母秘錄** 治小兒霍乱訶梨一枚未沸湯研一半頓服未差再服 **食醫心鏡** 下氣消食并茶清色訶梨一枚打碎為末銀器中水一大升煎三兩沸後下訶梨更煎三五沸候如麴塵色著少塩服 **廣異記** 云高仙芝大食得訶梨勒長五寸初置抹肚中便覺腹中痛因大利十餘行初為訶梨為祟待欲弃之後問大食長老云此物人帶一切病消利者出惡物耳仙芝甚保天寶末被誅遂夫所在 **金光明經** 流水長者子除病品云熱病下藥服訶梨勒

柳華

赤檉柳

柳華味苦寒無毒主風水黃疸面熱黑痂疥惡瘡金瘡一名柳絮 **葉主馬疥痂瘡取煎煮以洗馬疥立愈又療心腹內血止痛** **實主潰癰逐膿血** **子汁療渴生痕邪川澤**

陶隱居云柳即今水楊柳也花熟隨風狀如飛雪陳元方以為譬當用其未舒時子亦隨花飛正應水漬汁爾柳花亦宜

貼炙瘡疮葉療疥瘡唐本注云柳與水楊全不相似水楊葉圓闊而赤枝條短硬柳葉俠長青綠枝條長軟此論用柳不載水楊水楊亦有療能本草不錄樹枝及木中虫屑可為浴湯主風瘙癢瘾疹大効此人間柳樹是也苦寒無毒主痰熱淋可為吐湯煮者先風腫癢酒煮含主齒痛木中虫屑可為浴湯主風瘙癢瘾疹大効此人間柳樹是也陶云水楊非也

日華子云楊柳葉主腰脚痛

陳藏器云柳絮本經云絮為花花即柳絮也其誤甚矣江東人通名楊柳北人都不言楊楊樹葉短柳樹枝長

日華子云葉治天行熱病丁瘡傳尸骨蒸勞湯火瘡藥人腹熱悶服金石藥人發大熱悶并下水氣煎膏續筋骨長力止痛煎含枝煎汁可消食也

圖經曰柳華葉實生琅邪川澤今處處有之俗所謂楊柳者也本經以絮為華陳藏器云華即初發黃蕊也子乃飛絮也採無時其枝皮及根亦入藥莖洪治癰疽腫毒妬乳等多用之葉宜濁行方主丁瘡及反花瘡並煎柳枝葉作膏塗之今人作浴湯膏藥齒牙藥亦用其枝為最要之藥按楊柳異類今人謂柳為楊柳非也說文楊蒲柳也柳小楊也其類非一蒲柳其枝勁韌可為箭笴左傳所謂董澤之蒲又謂之蒲蘀即上條水楊是也今河北沙也多生此又生水傍葉麄而白木理微赤曰杞柳鄭詩云無伐我樹杞陸機云杞柳也其木人以為車轂共山淇水傍兽國汶水傍純生杞也又孟子云告子曰以人性為仁義猶以杞柳為桮棬是也今人取其細條火逼令柔韌屈作箱篋河朔尤多又下有赤檉木生河西沙地皮赤葉細即是今所謂檉柳者又名春柳爾雅曰檉河柳郭璞云今河傍赤莖小楊陸機詩疏云皮正赤如絳一名雨師枝葉似松是也其木中脂一名檉乳醫方稀用故附於此

陳藏器云絮主止血治小兒一日五日寒熱煎柳枝浴取濃汁半升服令盡**肘後方**治乳癰二三日腫痛不差但堅紫色者用煎柳根皮法云熬令溫尉腫一宿愈**又方**湯火灼成瘡柳皮燒灰以粉塗之**又方**取柳白皮細切以猪脂煎取汁傅之**孫真人**治牙齒疼柳枝一握細剉入少塩花浆水煎含之甚妙**集驗方**治腫柳枝如脚指大長三尺二十枚水煮令極熟以故布裹腫處取湯熱洗之即差**子母秘録**小兒丹煩柳葉一斤水一斗煮取三升去滓揚洗赤處日七八度**斗門方**治乳癰有膿不出及瘡已結聚柳根細切熟搗封之以帛掩燥即易之**又方**治耳卒風毒腫起用柳蠹樹上虫糞以水化取清水調白蜜少許滴入耳中甚妙**又方**治卒風毒腫氣急痛以柳白皮一斤剉以酒煮令熱帛裹熨腫上冷再煮易之甚妙也**古今録驗**治齒痛以楊柳白皮卷如指許大含嚼之以汁漬痛齒根數過即差**又方**治牙齒風齲以柳枝剉一升大豆一升合炒豆炮盡於甕器盛之清酒三升漬之經三日含之瀕吐**丹房鏡源**云柳膠結砂子**別說云**謹按絮帖炙瘡良飛入浴水於陰暗處為浮滓皆以器盛水置絮其

楝州梓花

楝州梓實

中数日覆之即成又多積可以捍作氈以代羊毛極柔軟宜與小兒卧益佳以性涼也

簡州楝子

楝實味苦寒有小毒主溫疾傷寒大熱煩狂殺三蟲疥瘍利小便水道 根微寒療蚘蟲利大腸生荊山山谷 陶隱居云處處有俗人五月五日皆取葉佩之云辟惡其根以苦酒摩塗疥甚良煑汁作糜食之去蚘虫 唐本注云此有兩種有雄有雌雄者根赤無子有毒服之多使人吐不能止時有至死者雌者根白有子微毒用當取雌者 臣禹錫等謹按藥性論云楝實亦可單用主人中大熱狂失心躁悶作湯浴不入湯服 日華子云楝皮苦微毒治遊風熱毒風瘙惡瘡疥癩小兒壯熱並煎湯浸洗服食須是生子者雌樹皮一兩可入五十粒糯米煎煑殺毒瀉多以冷粥止不瀉者以熱葱粥發無子雄樹能吐瀉殺人不可誤服

圖經曰 楝實即金鈴子也生荊山山谷今處處有之以蜀川者為佳木高丈餘葉密如槐而長三四月開花紅紫色芬香滿庭間實如彈丸生青熟黃十二月採實其根採無時此種有雌雄者根赤無子有大毒雌者根白有子微毒當用雌者俗間謂之苦楝子韋宙獨行方主蛔虫攻心如刺口吐清水取根剉水煑令濃赤黑色以汁合米煑作糜隔宿勿食來日從一七為始少時復食一七半糜便下蛔驗

雷公云 凡採得後曬乾酒拌浸令濕蒸待上皮軟剥去皮取肉去核勿單用其核碎搗用漿水煑一伏時了

樗木

用如使肉即不使核使核即不使肉又花落子謂之石茱萸

外臺祕要 治長虫楝實淳苦酒中漬宿以綿裹塞穀道中三寸許日易之

千金方 治小兒蚘虫楝木皮削出蒼皮以水煮汁飲量大小進

又方 蠼螋瘡楝樹枝皮燒灰和猪膏傅之

又方 治小兒禿瘡及諸惡瘡

肘後方 治瘻若著口裏東行楝根細剉水煮濃汁含之數內吐勿嚥

經驗方 小兒殺虫定疼痛抵聖散以苦楝二兩白蕪荑半兩爲末水一盞末一錢煎取二分放冷待發時服之

又方 治藏毒下血以苦楝子炒令黃爲末密丸米飲不十丸至二十丸甚妙

又方 治犬藏氣傷膀胱連小腸等氣金鈴子一百箇溫湯浸過去皮巴豆二百箇槌微破麩二升同於銅鍋內炒金鈴子赤熟爲度放冷取出去核爲末每服三錢非時熱酒醋湯調並得其麩巴豆不用也

斗門方 治蛔虫咬心用苦楝皮煎一大盞服

又方 治五種虫以楝皮去其蒼者焙乾爲末米飲下二錢七下

歲時記 云風俗通獵豸食楝

又方 蛟龍畏楝

又方 治瘧瘴楝皮濃煎浴

荆楚

椿木

椿木葉味苦有毒主洗瘡疥風疽水煮葉汁用之

皮主甘蜜

樗木根葉尤良 唐本注云一樹形相似樗木疎椿木實為別也 今按陳藏器本草云樗木味苦有小毒皮主赤白久痢口臭中府虫去亦蠱主鬼疰傳尸蠱毒下血根皮去鬼氣取一握細切以童兒小便二升豉一合宿浸絞取汁温一沸三五日一度服葉似椿北人呼為山椿江東人呼為虎目葉脫處有痕如白樗散木也唐本先附 臣禹錫等謹按藥性論云樗白皮使味苦微熱無毒能治赤白痢腸滑痔疾瀉血不住 蘭炳云樗皮主府痢得地榆同療之根皮尤良俗呼為虎眼樹本經椿木殊不相似 孟詵云椿温動風熏十二經脉五藏六腑多食令人神不清血氣微又女子血崩及產後血不止月信來多可取東引細根一大握洗之以水一大升煮分再服便斷亦止赤帶下又椿俗名猪椿療小兒疳痢可多煮汁後灌之又取白皮一握倉粳米五十粒葱白一握甘草三寸炙豉兩合以水一升煮取半升頓服之小兒以意服之枝葉與皮功用皆同 日華子云樗皮温無毒止瀉及腸風能縮小便入藥蜜炙用

圖經曰 椿木樗木舊並不載所出州土今南北皆有之二木形幹大抵相類但椿木實而葉香可啖樗木疎而氣臭膻夫亦能熬去其氣北人呼樗為山椿江東人呼為鬼目葉脫處有痕如樗蒲子又如眼目故得此名其木最為無用

莊子所謂吾有大木人謂之樗其大本擁腫不中繩墨小枝曲拳不中規矩立於途匠者不顧是也並採無時爾雅云栲山樗郭璞注云栲似樗色小白生山中因名云亦類漆也俗語云櫄樗栲漆相似如一詩唐風云山有栲陸機疏云山樗與田樗無異葉似差狹耳吳人以其葉為茗許避御名以栲讀為糗今人言栲失其聲耳然則樗類之別種也樗根煮汁主下血及小兒疳痢亦取白皮和倉秔米葱白甘草豉同煎飲服血痢便斷唐劉禹錫著樗根餫飩法云每至立秋前後即患痢或是水穀痢兼腰疼等取樗根一大兩擣篩以好麪捻作餫飩子如皂莢子大清水煮每日空腹服十枚並無禁忌神良

食療 云主疳痢殺蛔虫又名臭椿若和猪肉熱麪頻食則中蓋壅經脉也

雷公云 椿木根凡使根不近西頭者上及不用莖葉只用根採出拌生葱蒸半日出生葱細剉用袋盛掛屋南畔陰乾用偏利溺盐也

肘後方 治小兒頭生白禿髮不生出椿楸桃葉心取汁傅之大効

經驗方 治藏毒赤白痢香椿淨洗刷剥取皮日乾為末飲下一錢立効

子母祕録 治小兒疳椿白皮日乾三兩為末淘粟米去泔研濃汁糊和丸如梧子大十歲三四丸量數加減一丸內竹筒中吹入鼻中三度差服丸以飲下

楊氏產乳 療疳痢困重樗白皮搗麪伴作小顆子日曬少時又伴凡三過水煮至熟加盐醋酒亦得頻服多少量兒大小

又方 近効療久痢及疳痢棟樗根白皮不限多少常取土際不用見狗及風細切擣如泥取麪捻作餛飩子如小棗大勿令破熟煮吞七枚重者不過七服皆空肚忌油膩熟麪毒物

又方 疳痢曉夜無度者取樗根濃汁一雞子殼許和粟米泔一雞子許灌下部再度即差其驗如神小孩咸用之甚妙

隰州郁李人

郁李花

郁李人味酸平無毒主大腹水腫面目四肢浮腫利小便水道一根主齒斷腫齲丘禹切齒堅齒去白蟲一名爵李一名車下李一名棣生高山川谷及丘陵上五月六月採根陶隱居云山野處處有子熟赤色亦可噉之臣禹錫等謹按蜀本云甚香有少澁味也又圖經云樹高五六尺葉花及樹並似大李惟子小若櫻桃甘酸爾雅疏云常棣一名棣郭云今山中有棣樹子如櫻桃可食詩小雅云常棣之華陸機云許避御名曰白棣樹也如李而小如櫻桃正白今官園種之又有赤棣樹亦似白棣葉如刺榆葉而微員子正赤如郁李而小五月始熟關西天水隴西多有之藥性論云郁李人臣味苦辛能治腸中結氣關格不通根治齒痛宣結氣破結聚日華子云郁李人通泄五藏膀胱急痛宣腰胯冷膿消宿食下氣又云根涼無毒治小兒熱發作湯浴風蚛牙濃煎含之

圖經曰郁李人本經不載所出州土但云生高山川谷及丘陵上今處處有之木高五六尺枝條花葉皆若李惟子小若櫻桃赤色而味甘酸核隨子熟六月採根并實取核中人用陸機草木疏云唐棣即奧李也一名雀梅亦曰車下李所在山中皆有其華或白或赤六月中成實如李子可食今近京人家園圃植一種枝莖作長條花極繁密而多葉亦謂之郁李不堪入藥用韋宙獨行方療脚氣浮腫心腹滿大小便不通氣急喘息者以郁李人十二分搗碎水研取汁薏苡人擣得如粟米取三合以汁煮米作粥空腹食之佳必効方療癖取車下李人微湯退去皮及並人者與乾麪相拌擣之爲餅如猶乾和淡水如常溲麪作餅大小一如病人掌爲二餅微炙使黃勿冷至熟空腹食一枚當快利如不利更一食一枚或飲粥汁以利爲度若至午後利不止即以醋飯止之利後當虛病未盡者量力一二日更進一服以病盡爲限小兒亦以意量之不得食酪及牛馬肉等無不効但病重者李人與麪相半輕者以意減之病減之後服者亦任量力累

源順曰莽草之木美

蜀州莽草

試神驗

雷公云 凡採得先湯浸然削上尖去皮令淨用生蜜浸一宿漉出陰乾研如膏用 **食療云** 氣結者酒服人四十九粒更瀉尤良又破癖氣能下四肢水汁含之冷即易吐出虫 **姓和衆** 治小兒多熱不產後熱湯研郁李人如杏酪一月服二合 **又方** 治卒心痛郁李人三七枚爛嚼以新汲水下之飯溫湯尤妙須臾痛止却煎薄鹽湯熱呷之 **楊氏產乳** 療身體腫滿氣急臥不得郁李人一大合搗為末和麥麪搜作餅子與喫入口即大便通利氣便差

福州莽草

莽草味辛苦溫有毒主風頭癰腫乳癰疝瘕除結氣疥瘙殺蟲魚療喉痺不通乳難頭風癢可用沐勿令入眼一名葞一名春草生上谷山谷及冤句五月採葉陰乾 陶隱居云今東間處處皆有葉青新烈者良人用擣以和米內水中魚吞即死浮出人取食之無妨莽茵字亦作茵音茵字今俗呼為茵草也 臣禹錫等謹按爾雅云葞春草釋曰藥草也今俗呼為茵草郭云一名芒草者所見本異也 藥性論云茵草臣能治風疸疝氣腫墜凝血治瘰癧除濕風不入湯服主頭瘡白禿殺虫與白斂赤小豆為末雞子白調如糊協毒腫乾即更易上 日華子云治皮膚麻痺並濃煎湯淋風蚛牙痛喉痺亦濃煎汁含後淨漱口

圖經曰 莽草亦曰茵草出上谷及冤句今南中州郡及蜀川皆有之木若石南而葉稀無花實五月七月採葉陰乾一說藤生繞木石間古方治風毒痺厥諸酒皆用茵草今醫家取其葉煎湯熱含少頃間吐之以治牙齒風蚛甚効此木也而爾雅釋草云葞春草釋曰藥草莽草也郭璞云一名芒草芒茵音近故爾然謂之草者乃蔓生者是也

唐本餘 治難產 **雷公云** 凡使採得後便取葉細剉又生甘草水蓼二味並細剉用生稀絹袋盛毒木葉於甑中上甘草水蓼同蒸一日去諸藥二件取出曬乾用之勿用尖有蠻生者 **聖惠方** 治牙齒蚛孔疼痛及

有虫用茵草為末綿裹內蚛孔中或於痛處咬之低頭吐津勿嚥之疼痛便定

又方 治瘰癧發腫而堅結成核用茵草一兩為末雞子白和傅於帛上貼之日一易之便差

肘後方 治癰瘡未潰茵草末雞子白塗紙厚貼上燥復易得痛良又風齒疼頰腫用五兩水一斗煮取五升熱含嗽吐之一日盡

梅師方 治齒腫痛茵草郁李人各四兩水六升煎取二升去滓熱含冷吐

周禮 翦氏掌除蠹物以茵草熏之則死

無食子 味苦溫無毒主赤白痢腸滑生肌肉出西戎 唐本注云生砂磧間樹似檉 今注 一名沒石子出波斯國主小兒疳蟲能黑髭髮治陰瘡陰汗溫中和氣唐本先附 臣禹錫等謹按藥性論云無食子使治大人小兒大腹冷滑痢不禁 段成式酉陽雜俎云無石子出波斯國波斯呼為摩賊樹高六七丈圍八九尺葉似桃而長三月開花白色心微紅子圓如彈丸初青熟乃黃白虫蝕成孔者正熟皮無孔者入藥用其樹一年生無石子一年生跋屢大如指長三寸上有殼中人如粟黃可敢之

海藥 謹按徐長南荊記云波斯國大小如藥子味溫平無毒主腸虛冷痢益血生精烏髭髮和氣安神治陰毒痿燒灰用張仲景使治陰汗取燒灰先以微溫浴了即以帛微裹然傅灰囊之甚良波斯每食以代果番胡呼為沒食子今人呼墨食子轉諺矣

雷公云 墨石子凡使勿令犯銅鐵并被火驚者顆小文細上無狄米者妙用漿水於砂盆中或硬青石上研令盡却焙乾刮了用勿擣能為烏犀色

千金方 治急疳蝕口鼻者沒石子為末吹下部即差

子母祕錄 治產後痢墨石子一箇燒為末和酒服方寸匕冷即酒服熱即飲下

宮氣方 治小兒久痢不較沒石子二箇切熬令黃色研作餛飩食之

明州黃藥

秦州紅藥

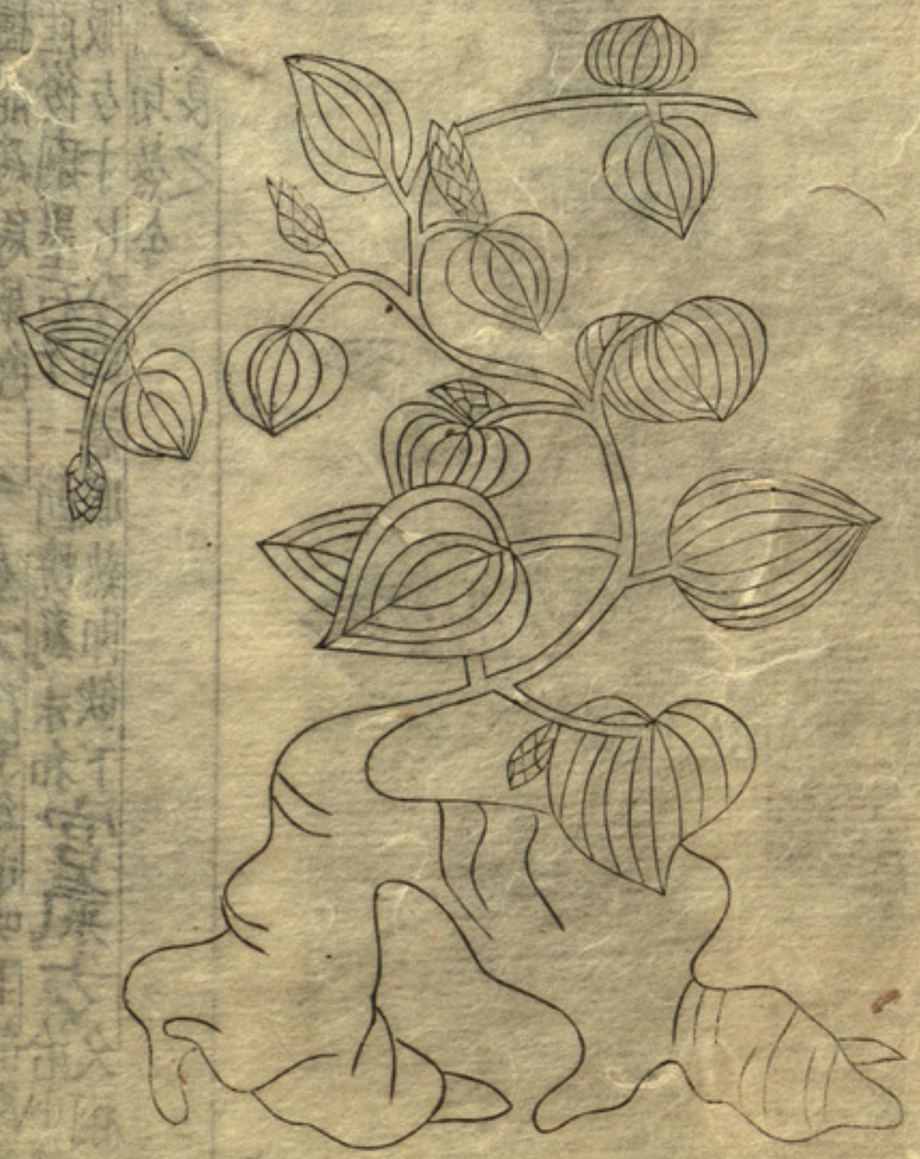

興元府黃藥

施州赤藥

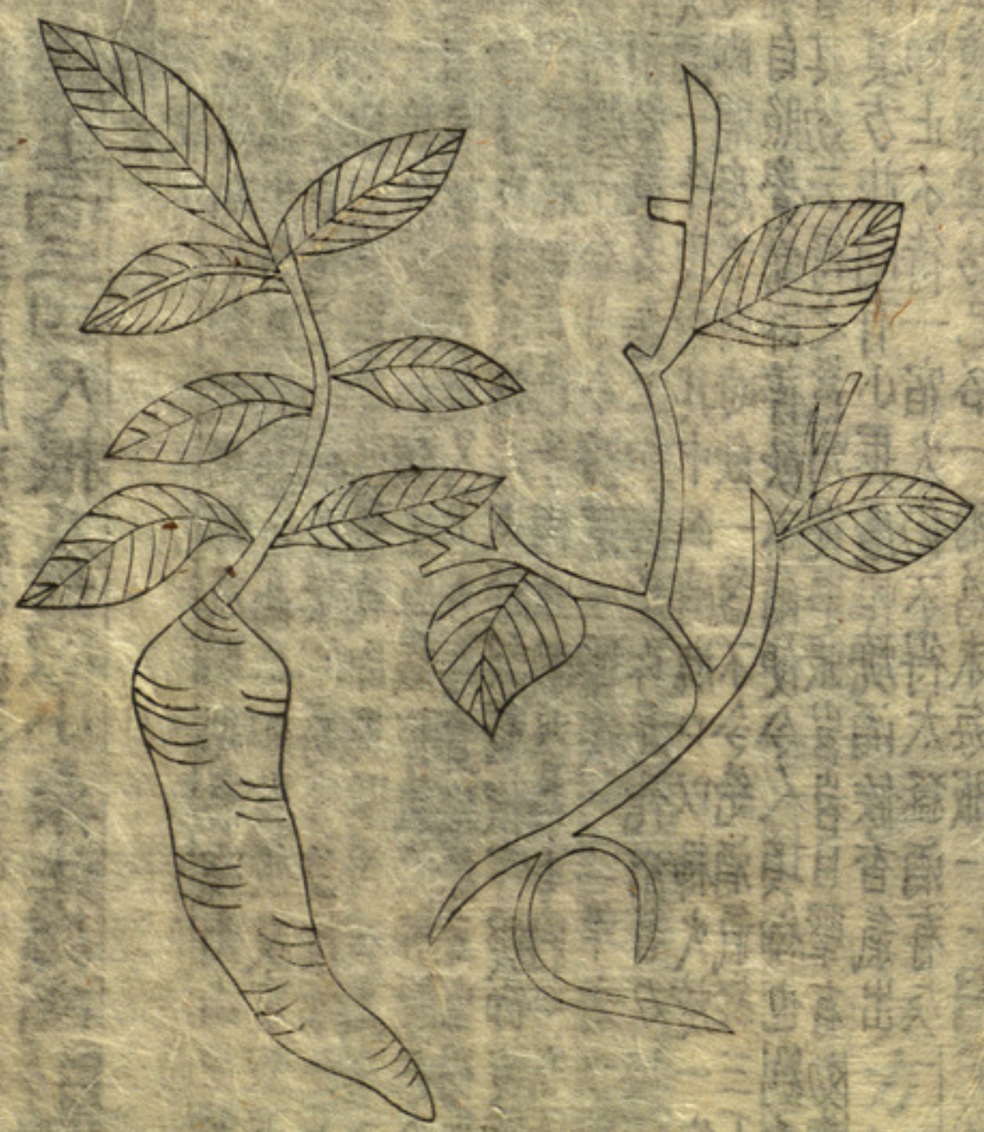

黃藥根味苦平無毒主諸惡腫瘡瘻喉痺蛇犬咬毒取根研服之亦含亦塗藤生高三四尺根及莖似小桑生嶺南今附圖

錫等謹按日華子云黃藥凉治馬一切疾

圖經曰黃藥根生嶺南今夔峽州郡及明越秦隴州山中亦有之以忠萬州者為勝藤生高三四尺根及莖似小蕎麥枝莖赤色七葉似蕎麥花紅赤色七月開白花其根初採濕時紅赤色暴乾即黃開州興元府又產一種苦藥子大抵與黃藥相類土五藏邪氣治肺壓熱除煩燥亦入馬藥用春採根暴乾又有藥實根條云生蜀郡山谷蘇恭云即藥子也用其核人本經誤載根字疑即黃藥之實然云生葉似杏花紅白色子肉味酸此為不同今亦稀用故附於此孫思邈千金月令療忽生瘿疾一二年者以萬州黃藥子半斤須緊重者為上如輕虛即是佗州者力慢須用一倍取無灰酒一斗投藥其中固濟瓶口以糠火燒一晝夜一晝不令絕酒氣經三五時停騰待酒冷即開患者時時飲不爾便令人項細也劉禹錫傳信方亦著其效云得之邕州從事張岩岩目擊有效夔日後常須把鏡自照覺銷即停飲不令人知其效云得之邕州從事張岩岩目擊有效夔已試其驗如神其方並同有小異處惟燒酒候香氣出外瓶頭有津出即止不待一宿火仍不得太猛酒有灰

經驗方治咯血黃藥漢防已各一兩為末每服一錢七水一盞小麥二十粒同煎食後溫服一斗門方治

氣用黃藥子一斤浸先淨酒一斗浸之每日早晚常服一盞忌一切毒物及不得喜怒但以線子逐日度瘿知其效顏

要濟衆治鼻衄不止黃藥子為末每服二錢匕煎薄膠湯下良久以新汲水調麪末一匙頭服之又方傳瘡藥黃藥子四兩為末以冷水調傳瘡上乾即旋傳之兵部手集治鼻衄出血兩頭不止謂之血汗王郎中得方以新汲水磨黃藥子一椀勿令絕稀頓服立差

雷丸味苦鹹寒微寒有小毒主殺三蟲逐毒氣胃脘熱利丈夫不利女子作羹膏除小兒白癜逐邪氣惡風汗出除皮中熱結積蠱毒白蟲寸白自出不止久服令陰痿一名雷矢一名雷實赤者殺人生石城山谷及漢中土中八月採根暴乾

苟實厚朴為之使惡葛根陶隱居云今亦出建平宜都間累累相連如丸本經云利丈夫別錄云久服陰痿於事相反唐本注云雷丸竹之苓也無有苗蔓皆零無相連者今出房州金州今注此物性寒本經云利丈夫不利女子別錄云久服令陰痿者於事相反按此則疎利男子元氣不疎利女子藏氣其義顯矣臣禹錫等謹按范子云雷丸神農苦黃帝岐伯桐君甘有毒扁鵲甘無毒季氏大寒藥性論云雷丸君惡蓄根味苦有小毒能逐風荒花

爲使主癲癇狂走殺蚘虫【日華子】云入藥炮用

雷公云凡使用甘草水浸一宿了銅刀刮上黑皮破作四五片又用甘草湯浸一宿後蒸從巳至未出日乾却以酒拌如前從巳至未蒸日乾用

經驗前方下寸白虫雷丸一味水浸軟去皮切焙乾爲末每有疾者五更初先食炙肉少許便以一錢匕藥稀粥調半錢服之服時須六衙及上半月日虫乃下

槲若

【槲】音斛【若】味甘苦平無毒主痔止血療血痢止渴取脉灸用之皮味苦水煎濃汁除蠱及瘻俗用甚效唐本先附【臣禹錫等】【謹按藥性論】云斛皮亦可單用主治惡瘡煎湯洗之良【日華子】云槲皮味澁能吐瘰癧澁五藏

圖經曰斛若本經不載所出州土今處處山林多有之木高丈餘若即葉也與櫟相似亦有斗但小不中用耳不拘時採其葉并皮用葛洪洗諸敗惡瘡乳瘡並用此皮切三升水一斗煮五升春夏冷用秋冬溫用洗瘡洗畢乃傅諸膏謂之赤龍皮湯又治毒攻下部生瘡者斛皮合櫸煮汁如飴糖以導之千金方云治蠱毒以斛木比陰白皮一大握長五寸以水三升煮取一升空肚分服即吐蠱出也

聖惠方治冷淋小腸不利莖中急痛用斛葉搗末一服三錢水一盞葱白七寸煎六分去滓食前溫服

又方治螻蛄咬以斛葉燒灰細研以泔別浸斛葉取洗瘡拭之內少許灰於瘡中

孫真人備急方小兒淋疾斛葉三片煎湯服一雞子小便即時下

簡要濟衆治吐血斛葉不拘多少搗末一服二錢水一盞煎取五七分并滓服

又方若鼻中外查瘤膿血斛葉灰先以泪清煮榆葉取汁先刺乾內灰瘡中良

子母祕錄治小兒及大人赤白痢新斛皮一斤去黑皮細切以水一斗煎取五升去滓再煎如膏和酒服立差

白楊

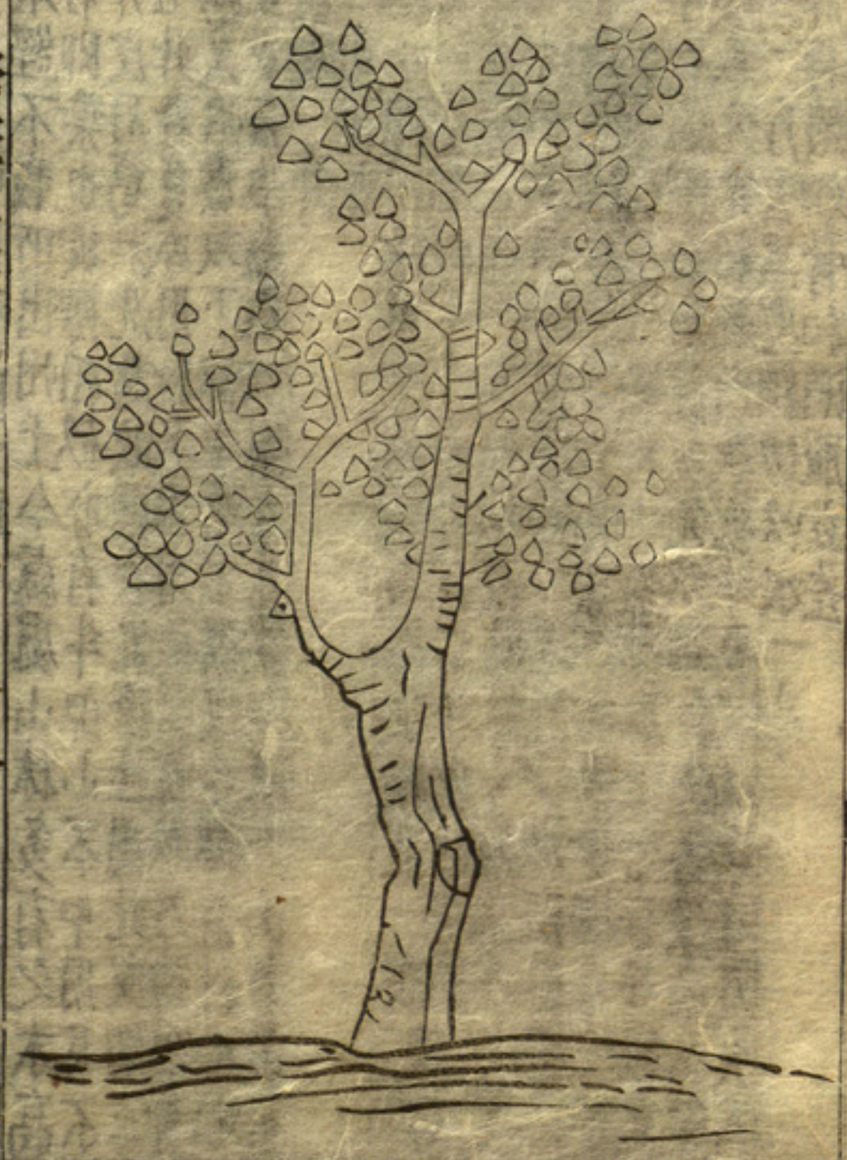

白楊樹皮味苦無毒主毒風脚氣腫四肢緩弱不隨毒氣遊易音翼在皮膚中痰癖等酒漬服之取葉圓大蔕小無風自動者今按陳藏器本草云白楊去風痺宿血折傷血瀝在骨肉間痛不可忍及皮膚風瘙腫雜五朮為湯採浸損處北土極多人種墟墓間墓樹大皮白或云葉無風自動此是移音移楊非白楊也唐本先附圖禹錫等謹按日華子云味酸冷治撲損瘀血並須酒服煎膏可續筋骨非尋常楊柳并松楊樹葉如梨者是也

圖經曰白楊舊不載所出州土今處處有之比土尤多人種於墟墓間株大葉圓如梨皮白朮似楊故名白楊採其皮無時此下又有水楊條經云葉圓闊而赤枝條短梗多生水岸傍其形如楊柳相似以生水岸故名水楊爾雅所謂旄澤柳其云生水榜形如楊柳即今蒲楊是也楊柳久類亦多崔豹古今注曰白楊葉圓青楊葉長柳葉亦長細移時題切楊圓葉弱蔕微風則大搖一名高飛一日燭搖蒲柳生水邊葉似青楊亦曰蒲楊亦曰移柳亦曰蒲豚馬水楊即蒲楊也枝莖勁朝音刃任矢用又有赤楊霜降葉赤材理亦赤也然今人解能分別之餘並見析華條必効方療腹滿癖堅如石多年不損者取白楊木東南枝去蒼皮護風細剉五升熬令黃以酒五升淋乾即以絹袋盛滓還內酒中蜜封再宿每服一合日三

雷公云凡使以銅刀刮麄皮蒸從巳至末出用布袋盛於屋東掛乾用外臺秘要治口吻瘡以嫩枝於鐵上煉作灰指傅之千金方治姙娠下痢白楊皮一斤水一斗煮取二升分三服梅師方治牙疼白楊皮醋煎含之孫真人主曰瘡以白楊枝漿水煎和鹽含之

桄榔

桄音光榔音郎子味苦平無毒主宿血其木似栟櫚堅硬斫其內有麪大者至數斛食之不飢其皮堪作綆生嶺南山谷今

圖經曰桄榔生嶺南山谷今二廣州郡皆有之人家亦植於庭除內其木似栟櫚而堅硬斫其皮間有麪大者至數石食之不飢其皮至柔韌可以作綆其子作穗生木直不拘時月採之嶺表錄異云桄榔木枝葉並茂與棗檳榔等小異然葉下有鬚如麄馬尾廣人採之以織巾子其鬚尤宜醎水浸漬即麄脹而韌故人以此縛舶不用釘綿木性如竹紫黑色有文理工人解之以制博弈局又其木剛作鍛鋤利如鐵中石更利但中蕉方敗耳

陳藏器云華陽國志云郡少穀取桄榔麪以牛酪食之臨海志曰桄榔木作誤鋌利如鐵中石更利惟中焦根破之物之相伏如此皮中有似米粉中作餅餌食之得飽有權木皮中亦有白粉如白米乾搗之水淋屑者可作麪餅吳都賦云文穰根檀是也又有莎木麪溫補久服不飢長生嶺南山谷大者四五圍麪數斛士人取次為餅蜀志曰莎木高大生山膚嶺南中八郡志曰莎木皮出麪大者百斛色黃鳩八部落食之廣志曰樹多枝葉如烏翼其麪色白樹收麪不過一斛搗篩如麪則不磨屑為飯

海藥云謹按嶺表錄云生廣南山谷樹身皮葉與蕃棗檳榔等分異然葉下有髮如麄馬尾廣人用織巾子木皮內有麪食之極有補益虛羸之損腰脚無力久服輕身辟穀也異云桄榔蓋以此也

蘇方木味甘鹹平無毒主破血產後血脹悶欲死者水煮若

酒煮五兩取濃汁服之效【唐本注】云此人用染色者出南海葉若榆葉而無澁抽條長丈許花黃子生青熟黑【今按】陳藏器本草云蘇方寒主霍亂嘔逆及人常嘔吐用水煎服之破血可用酒煮爲良唐本先附【日華子】云治婦人血氣心腹痛月水不調及虚勞排膿止痛消癰腫撲損疼白痢并後分急痛

雷公云凡使去上麤皮并節了若有中心文横如紫角者号曰木中尊色其効倍於百等須細切了重搗拌細條梅枝蒸自巳至申出陰乾用

肘後方治血運蘇木三兩細剉水五升煮取二升分再服差若無蘇木以緋衣煮汁服亦可

海藥云謹按徐表南海記生海畔葉似降木若女楨味平無毒主虚勞血癖氣壅滯產後惡露不安佐起衝心腹内攪痛及經絡不通男女中風口噤不語宜此法細研乳頭香細末方寸匕酒煎蘇方去滓調服立吐惡物差

櫸樹皮大寒主時行頭痛熱結在腸胃

【陶隱居】云山中在在有皮似檀槐葉如櫟斜人亦多識用之削取裏皮去上甲煎服之夏日作飲去熱【唐本注】云此樹所在皆有多生溪澗水邊葉似樗而狹長樹大者合抱高數仞皮最麤厚却不似檀俗人取煮汁以治水及住痢取嫩葉接貼火燒瘡有効【日華子】云【今按】陳藏器本草云櫸樹皮味苦無毒下水氣止熱痢安胎主妬娘人肚痛【又云】山櫸樹皮平無毒治熱毒風煩腫毒鄉人採葉爲甜茶

桐花

雷公云凡使勿用三四年者無力用二十年已來者心空其樹只有半邊向西生者是斧剥下去上麤皮細剉蒸從巳至未出令乾用棒牛尺採得用銅刀取作兩片去兩翅用紙袋盛於合東掛待乾用

肘後方治毒氣攻手足腫疼以樹皮和擲皮合煮汁如飴糖以擲皮濃煮汁絞飲之

梧桐

桐葉味苦寒無毒主惡蝕瘡著陰皮主五痔殺三蟲療貴
独氣病花主傳猪瘡飼猪肥大三倍生桐柏陶隱居云桐樹有四種青
桐葉皮青似梧而無子梧桐色白葉似青桐而有子子肥亦
可食白桐與崗桐無異惟有花子爾花三月舒黃紫色禮云

桐始華者也崗桐無子是作琴瑟者今此云花便應是白桐
白桐雖作琴瑟一名椅桐人家多植之唐本注云古本草桐
花飼猪肥大三倍今云傳瘡恐誤矣豈有故破傷猪傳桐花
者日華錫等謹按爾雅疏云櫬一名梧郭云今梧桐詩大雅
云梧桐生矣于彼朝陽是也又曰桐木一名榮郭云即梧桐
與櫬梧一也藥性論云白桐皮能治五淋沐髮去頭風生髮
滋潤日華子云桐油冷微毒傳惡
瘡疥及宣水腫塗鼠咬處能辟鼠
圖經曰桐生桐柏山谷今處處有之其類有四種舊注云青
桐枝葉俱青而無子梧桐皮白葉青而有子子肥美
可食白桐有華與子其葉二月舒黃紫色一名椅桐又名黃
桐則藥中所用華葉者是也崗桐似白桐惟無子即是作琴
瑟者陸機草木疏云白桐宜爲琴瑟雲南牂牁人續以爲布
似毛布是作琴瑟宜崗桐白桐二種也又曰梓實桐皮曰椅
今人云梧桐也爾雅謂之櫬又謂之榮是白桐梧桐二種俱
有椅名也或曰梧桐以知日月正閏生十一葉一邊有六葉
從下數一葉爲一月至十二葉有閏十三葉小餘者視之
則知閏何月也故曰梧桐不生則九州異或云今南人作油
者乃崗桐也此桐亦有子頗大於梧子耳江南有頼桐秋開
紅花無實有紫桐花如百合實甚糖煮以敦嶺南有刺桐葉
如梧桐花側敷如掌枝幹有刺花色深紅主金瘡止血殊効
又梧桐白皮亦主痔刪繁方療腸中生痔肚門遠有核者猪
懸蹄青龍五生膏中用
之其膏傳瘡并酒服之

子母祕録 治癰瘡疽痔瘻惡瘡小兒丹用皮朮煎傅

胡椒味辛大温無毒主下氣温中去痰除藏腑中風冷生西戎形如鼠李子調食用之味甚辛辣 唐本先附 臣禹錫等謹按日華子云調五藏止霍亂心腹冷痛壯腎氣及主冷痢殺一切魚肉鼈蕈毒

海藥云 謹按徐表南州記生南海諸國云胃口氣虛冷宿食不消霍亂氣逆心腹卒痛冷氣上衝和氣不宜多服損肺一云向陰者澄茄向陽者胡椒也

雷公云 凡使只用內無皺殼者用力大漢椒使殼胡椒使子每修事即於石槽中碾碎成粉用

食療云 治五藏風冷冷氣心腹痛吐清水酒服之佳亦宜湯服若冷氣吞三七枚

孫真人 治霍亂以胡椒三四十粒以飲吞之

段成式酉陽雜俎云 胡椒出摩伽陁國呼為脉履支其苗蔓生莖極柔弱長寸半有細條與葉齊條上結子兩兩相對其葉晨開暮合合則裹其子於葉中形似漢椒至辛辣六月採今作胡盤肉食皆用之也

釣樟 音章 根皮主金瘡止血 陶隱居云出桂陽邵陵諸處亦呼作烏樟方家少用而俗人多識此刮根皮屑以療金瘡斷血易合甚驗又有一草似狼牙氣辛臭名地菘人呼為劉燼 音獲 草五月五日採乾作屑亦主療金瘡言劉燼昔採用之爾 唐本注云釣樟生郴州山谷樹高丈餘葉似柟 音南 葉而尖長背有赤毛若枇杷葉八月九月採根皮日乾也 臣禹錫等謹按蕭炳云俗人取莖葉置門上辟天行時疾別録云似烏藥取根摩服治霍亂 日華子云温無毒治賁豚脚氣水腫煎服并將皮煎湯洗瘡痍風瘙疥癬 陳藏器云樟林味辛温無毒主惡氣中惡心腹痛鬼注霍亂腹脹宿食不消常吐酸臭水酒煮服之無藥處用之江東舸舡多是樟木斫取札用之彌辛烈者佳亦作浴湯治脚氣除疥癬風痒作履除脚氣縣名豫章因木為名也

千金藤 主一切血毒諸氣霍亂中惡天行虛勞瘧瘴痰嗽不利癰腫蛇犬毒藥石發癲癇悉主之生北地者根大如指色黑似漆生南土者黃赤如細辛 今附

陳藏器 有數種南北名樸不同大畧主痰相似或是皆近於藤主一切毒氣其中霍乱守惡天行虛勞瘴癘痰嗽不利腫疽大毒藥石發癲雜疥悉主之生北地者根大如指色似漆生南土者黃赤如細辛舒廬間有一種藤似木蓼又有烏虎藤燒樹冬青亦名千金藤又江西山林間有草生葉頭有癭子似鶴膝葉如柳亦名千金藤似荷葉只錢許大亦呼為千金藤一名古藤主痢及小兒大腹千金者以貴為名豈俱一物亦狀異而功名同南北所用若取的稱未知

孰是其中有草今並入木部草部亦重載也

海藥云 謹按廣州記云生嶺南山野陳氏云呼爲石黃香味苦平無毒主天行時氣能治蠱野諸毒癰腫發背並宜煎服浸酒治風輕身也

南燭枝葉味苦平無毒止泄除睡強筋益氣力久服輕身長年令人不飢變白去老取莖葉擣碎漬汁浸粳米九浸九蒸九暴米粒緊小正黑如鑿珠袋盛之可適遠方日進一合不飢益顏色堅筋骨能行取汁炊飲名烏飯亦名烏草亦名牛筋言食之健如牛筋也色赤名文燭生高山經冬不凋 今附臣禹錫等謹按日華子云黑飯草益腸胃擣汁浸蒸曬乾服又名南燭也

圖經曰 南燭本經不載所出州土云生高山今惟江東州郡有之株高三五尺葉類苦楝而小陵冬不凋冬生紅子作穗人家多植庭除間俗謂之南天燭不拘時採其枝葉用亦謂之南燭草木謹按陶隱居登真隱訣載太極真人青精乾石餽飯法餽音迅餽之爲言飧也謂以酒蜜藥草輩飧溲而暴之也亦作硬凡內外諸書並無此字惟施於今飯之名耳亦云其種是木而似草故號南燭草木一名候藥一名男續一名後卓一名惟那木一名草木之王生嵩高少室抱櫝雞頭山江左吳越至多士人名之曰猴菽或曰染菽粗與真名相彷彿也此木至難長初生三四年狀若菘菜之屬亦頗似梔子二三十年乃成大株故曰木而似草也凡有八名各從其邦域所稱而正號是南燭也其子如茱萸九月熟酸美可食葉不相對似茗而圓厚味小酢冬夏常青枝莖微紫大者亦高四五丈而甚肥脆易摧折也作飯法以生白粳米一斛五斗更舂治淅取一斛二斗木葉五斤燥者用三斤亦可雜莖皮益嘉煮取汁極令清冷以潚米米釋炊之潚即溲字也今課其時月從四月生新葉至八月末色皆深九月至三月用宿葉色皆淺可隨時進退其斤兩寧小多合採軟枝莖皮於石臼中擣碎假令四五月中作可用十許斤熟舂以斛二斗湯漬染得一斛以九斗淹斛二斗米比來正爾用水漬一二宿不必隨湯煮漬米令上可走蝦周時乃漉而炊之初漬米正作綠色既得蒸便如紺若一過汁漬不得好色亦可淘去更以新汁漬之洒濩皆用此汁當令飯作正青色乃止向所餘汁一斗以共三過洒飯預作高格暴令乾當三過蒸暴每一燥輒以青汁溲令浥浥耳日可服二升勿復血食亦以填胃補髓消滅三虫上元寶經曰子服草木之王氣與神通子食青燭之津命不復殞此之謂也今茅山道士亦作此飯或以寄遠重蒸過食之甚香甘也孫思邈千金月令南燭煎益髭髮及容顏兼補暖方三月三日採葉并藥子入大淨瓶中乾盛以童子小便浸滿瓶固濟其口置閑處經一周年取開每日一兩次溫酒服之每酒一盞調煎一匙極有効驗

ムクレムジ

◇聖惠方 治一切風疾若能久服輕身明目黑髭駐顏用南燭樹春夏取枝葉秋冬取根皮揀擇細剉五斤水五斗慢火煎取二斗去滓別於淨鍋中慢火煎如稀錫以甆瓶盛温酒下二匙日三服 又方 治小兒誤吞銅鉄物在咽喉內不下用南燭根燒細研熟水調一錢下之

無患子皮有小毒主澣垢去面黯喉痺研內喉中立開又主飛尸子中人燒令香辟惡氣其子如漆珠生山谷大樹一名噤婁一名桓 今附 臣禹錫等謹按段成式酉陽雜俎云昔有神巫曰瑤貶能符劾百鬼擒鬼以無患木擊殺之世人競取此木爲器用却鬼因曰無患 日華子云無患子皮平

◇陳藏器云 有小毒主澣垢去面皯喉閉飛尸研內喉中立開子中人燒令香辟邪惡氣子黑如漆味子深山大樹一名噤婁一名桓桓患字聲訛也博物志云相葉似柳子核堅正黑可作香纓用辟惡氣浣垢古今注云程雅問木曰無患何也荅曰昔有神巫曰瑤貶能符劾百鬼得鬼則以此木爲棒棒殺之世人相以爲器用猒鬼故曰無患也纂文云無患名噤婁實好去垢今僧家貫之爲念珠紅底爲也 纂文 無患木名也實可以去垢核黑如墜問櫨木曰無患何也荅曰昔有神巫曰無患此木能似符劾百鬼則以此木爲棒殺之世人相傳以此木爲衆鬼所惡競取爲器用以厭鬼故號無患

梓白皮

梓白皮味苦寒無毒主熱去三蟲療目中疾葉擣傅猪瘡飼猪肥大三倍生河內山谷 陶隱居云此即梓樹之皮梓亦有三種當用胖素不腐者葉療手脚

火爛瘡桐葉及此以肥猪之法未見應在商丘子養猪經中
唐本注云此二樹花葉取以飼猪並能肥大且易養今見李
氏本草及博物志但云飼猪使肥今云傳猪瘡並訛矣別錄
云皮主吐逆胃反去三虫小兒熱瘡身頭熱煩蝕瘡湯浴之并
封傅嫩葉主爛瘡 臣禹錫等謹按爾雅云椅梓釋曰別二名
也郭云即楸詩鄘風云椅桐梓漆陸機云梓者楸之疏理白
色而生子者爲梓梓實桐皮曰椅則大同而小別也 蕭炳云
樹似桐而葉小花紫 日華子云煎湯洗小兒壯熱一切瘡疥
皮膚瘙痒梓樹皮有數
般惟楸梓佳餘即不堪

圖經曰梓白皮生河內山谷今近道皆有之木似桐而葉小
花紫爾雅云椅梓郭樸注云即楸也詩鄘風云椅桐
梓漆陸機云梓者楸之疏理白色而生子者爲梓梓實桐皮
曰椅大同而小別也又一種鼠梓一名梗亦楸之屬也江東
人謂之虎梓詩小雅云北山有梗陸機云其枝葉木理如楸
山楸之異者今人謂之若楸是也鼠李一名鼠梓或云即此
也然鼠李花實都不相類恐別一物而名同也梓之入藥當
用有子者爲使楸梓官寺及人家園亭多植之崔元亮集驗
方療毒腫不問硬軟取楸葉十重薄腫上即以舊帛裹之日
三易當重重有毒氣爲水流在葉中如冬月取乾葉塩承浸良
久用之或取根皮剉爛擣傅之皆効又療上氣欬嗽腹滿羸
頓者楸葉三斗以水三斗煮三十沸去滓煎堪丸如棗大以
竹筒內下部中立愈篋中方楸葉一味爲煎療瘰癧瘻瘡神
方秋分前後平旦令人持囊袋枝上旋摘葉內袋中秤取十

五斤水一石淨釜中煎取三斗又別換鍋煎取七入升又換
鍋煎取二升即成煎內不津器中凡患者先取麻油半合蠟
一分酥一粟子許同消如面脂又取杏人七粒生薑少許同
研令細米粉二錢同入膏中覺令勻先塗瘡上經二日來乃
拭却即以篦子勻塗楸煎滿瘡上仍用軟帛裹却二日一度
拭却更上新藥不過五六上已作頭便生肌平復未穴者即
內消差後須將理半年已來採葉及
煎合時禁孝子婦女僧人雞犬見之

郢州橡實

橡實味苦微溫無毒主下痢厚腸胃肥健人其殼爲散及煮

汁服亦主痢并堪染用一名杼斗槲櫟皆有斗以櫟爲勝所在山谷中皆有唐本先附【臣禹錫等謹按爾雅】云栩杼釋曰栩一名杼郭云柞樹詩唐風云集于苞栩陸機云今柞櫟也徐州人謂櫟爲杼或謂爲栩其子爲皂或言皂斗其殼爲汁可以染皂今京洛及河內言杼斗謂櫟爲杼五方通語也【日華子】云櫟樹皮平無毒治水痢消瘰癧除惡瘡橡斗子澁腸止瀉煮食可止飢禦歉歲殼止腸風崩中帶下冷熱瀉痢并染鬚髮入藥並擣炒焦用

圖經曰橡實櫟木子也木經不載所出州土云所在山谷皆有今亦然木高二三丈三四月開黃花八九月結實其實爲皂斗槲櫟皆有斗而以櫟爲勝不拘時採其皮并實用爾雅云櫟其實梂釋曰櫟似樗之木也梂盛實之房也其實橡也有梂彙自裹詩秦風云山有苞櫟陸機云秦人謂柞爲杼或謂之栩今京洛及河內謂櫟亦爲杼五方通語也然則柞櫟也杼也栩也皆橡櫟之通名也

雷公云凡使去麄皮一重取橡實蒸從巳至未出剉作五片用之

食療云主止痢不宜多食

孫真人枕中素云橡子非果非穀而最益人服食未能斷穀啖之尤佳無氣而受氣無味而受味消食止痢令人強健不極

道州石南

石南味辛苦平有毒主養腎氣內傷陰衰利筋骨皮毛療脚弱五藏邪氣除熱女子不可久服令思男

實殺蠱毒破積聚逐風痺一名鬼目生華陰山谷二月四月採葉八月採實陰乾五加皮爲之使陶隱居云今廬江及東間皆有之葉狀如枇杷葉方用亦稀唐本注云葉似荀草凌冬不凋以葉細者爲良關中者好爲療風邪九散之要其江山已南者長大如枇杷葉無氣味殊不任用今醫酉家不復用實臣禹錫等謹按蜀本云終南斜谷近石處甚饒今市人多以瓦韋爲石韋以石韋爲石南不可不審之藥性論云石南臣主除熱惡小薊無毒能添腎氣治軟脚煩悶疼殺虫能逐諸風鮮能養腎內令人陰痿

圖經曰石南生華陰山谷今南北皆有之生於石上株極有高大者江湖間出者葉如枇杷葉有小刺陵冬不凋春生白花成蕣秋結細紅實關隴間出者葉似莽草青黃色背有紫點兩多則併生長及二三寸根橫細紫色無花實葉至茂密南北人多移以植庭宇間陰翳可愛下透日氣入藥以關中葉細者良二月四月採葉四月採實陰乾魏王花木記曰南方石南木取皮中作魚羹和之尤美今不聞用之下有楠材條其木頗似石南而更高大葉差小其材中梁柱今醫方稀用之

信陽軍木天蓼

木天蓼味辛溫有小毒主癥結積聚風勞虛冷生山谷中唐本注云作藤蔓葉似栢花白子如棗許無定形中瓢似茄子味辛噉之以當薑蓼其苗藤切以酒浸服或以釀酒去風冷癥癖大効所在皆有今出安州申州蓼今時所用出鳳州樹高如冬青不凋出深山人云多服損壽以其逐風損氣故也不當以藤天蓼爲注既云木蓼豈更藤生自有藤蓼爾唐本先附臣禹錫等謹按藥性論云天蓼

子使味苦辛微熱無毒能治中賊風口面喎斜主冷痃癖氣塊女子虛勞

圖經曰木天蓼味辛溫有小毒主癥結積聚風勞虛冷生山谷中木高二三丈三月四月開花似柘花五月採子子作毬形似蘇其毬子可藏作果噉之亦治諸冷氣蘇恭云作藤蔓生者自是藤天蓼也又有一種小天蓼生天目山四明山木如梔子冬不凋然則天蓼有三種雖其狀不同而療躰甚相似

聖惠方治風立有奇効用木天蓼一斤去皮細剉以生絹袋盛好酒一斗侵之春夏一七日秋冬二七日後開每空心日午初夜各溫飲一盞老幼臨時加減若長服日只每朝一盞

黃環味苦平有毒主蠱毒鬼疰鬼魅邪氣在藏中除欬逆寒熱一名淩泉一名大就生蜀郡山谷三月採根陰乾鳶尾爲之使惡茯苓防已陶隱居云似防已亦作車輻理解蜀都賦云青珠黃環者或云是大戟花定非也用甚稀市人尠有識者唐本注云此物襄陽巴西人謂之就葛作藤生根亦葛類所云似防已作車輻解者近之人取葛根誤得食之吐痢不止用上漿解乃差此真黃環也餘處亦稀惟襄陽大有本經用根今云大戟花非也其子作角生似皂莢花實與葛同時矣今園庭種之大者莖徑六七寸所在有之謂其子名根跋子今太常科劍南來者乃雞屎葛根非也臣禹錫等謹按藥性論云黃環使惡乾薑大寒有小毒治上氣急寒熱及百邪

雷州益智子

益智子味辛溫無毒主遺精虛漏小便餘瀝益氣安神補不足安三焦調諸氣夜多小便者取二十四枚碎入鹽同煎服有奇驗按山海經云生崑崙國今附臣禹錫等謹按陳藏器云止嘔噦廣志云葉似蘘荷

長丈餘其根上有小枝高八九尺無葉蕚子叢生大如棗中辨黑皮白核小者名益智含之攝涎穢出交趾

圖經曰益智子生崑崙國今嶺南州郡往往有之葉似蘘荷長丈餘其根傍生小枝高七八寸無葉花蕚作穗生其上如棗許大皮白中人黑人細者佳含之攝涎唾採無時盧循爲廣州刺史遺劉裕益智粽裕荅以續命湯是此也

齊民要術云益智子甚涎穢顧微廣州記云益智葉如蘘荷莖如竹箭子從心出一枝有十子子肉白滑四破去之或外皮蜜煮爲粽味辛

溲音搜疏音踈味辛苦寒微寒無毒主身皮膚中熱除邪氣止遺溺通利水道除胃中熱下氣可作浴湯一名巨骨生熊耳川谷及田野故丘墟地四月採漏蘆爲之使陶隱居云李云溲疏一名楊櫨一名牡荊一名空疏皮白中空時時有節子似枸杞子冬月熟色赤味甘苦未伐乃無識者此實真也非人籬援之楊櫨也李當之此說於論牡荊乃不爲大乖而濫引溲疏恐斯誤矣又云溲疏與空疏亦不同掘耳疑應作熊耳熊耳山名都無掘耳之號唐本注云溲疏子似空疏樹高丈許白皮其子八九月熟色赤似枸杞子味苦必兩兩相並與空疏不同空疏一名楊櫨子爲莢不似溲疏今注溲疏枸杞雖則相似然溲疏有刺枸杞無刺以此爲別尔臣禹錫等謹按藥性論云溲疏使

圖經文具枸犯條下

蜀州鼠李

鼠李主寒熱瘧瘧瘡

其皮味苦微寒無毒主除身皮熱毒一名牛李一名鼠梓一名椑音卑生田野採無時唐本注云此藥一名趙李一名皂李主牛馬六畜瘡中虫或生擣傅之或和脂塗皆効子味苦採取日乾九蒸酒漬服三合日再能下血及碎肉除痃癖積冷氣大良皮子俱有小毒臣禹錫等謹按日華子云味苦凉微毒治水腫皮主風痺

圖經曰鼠李即鳥巢子也本經不載所出用土但云生田野今蜀川多有之枝葉如李子實若五味子色皆黑其汁紫色味甘苦實熟時採日乾九蒸酒漬服能下血其皮採無時一名牛李劉禹錫傳信方主大人口中瘡瘡并發背萬不失一用山李子根亦名牛李子蕃薇根野外者佳各細切五升以水五大斗煎至半日已來汁濃即於銀銅器中盛之重湯煎至一二升看稍稠即於甆瓶子中盛少少温含咽之必差忌醬醋油膩熱麪大約不宜食肉如患發背重湯煎令極稠和如膏以帛塗之瘡上神効襄陽軍事柳岸妻竇氏患口瘡十五年齒盡落齗亦斷壞不可近用此方遂差

食療云微寒主腹脹滿其根有毒煮汁含之治蠱齒并瘡虫蝕人脊骨者可煮濃汁灌之良其肉主脹滿穀脹和麪作餅子空心食之少時當瀉其煮根汁亦空心服一盞治脊骨痛

椰子

椰子皮味苦平無毒止血療鼻衄吐逆霍亂煮汁服之殼中肉益氣去風　漿服之主消渴塗頭益髮令黑生安南樹如櫚子殼可爲器交州記曰椰子中有漿飲之得醉今附臣禹錫等謹按日華子云皮入藥炙用

枳椇

圖經曰椰子出安南今嶺南州郡皆有之木似桄榛無枝條高數丈葉在木末如束蒲實大如瓠垂於枝間如挂物實小有麁皮如椶包次有殼圓而且堅裏有膚至白如猪肪厚半寸許味亦似胡桃膚裏有漿四五合如乳飲之冷而氛醺人多取殼爲器甚佳不拘時月採其根皮用南人取其肉糖飴漬之寄至北中作果味甚佳也

陳藏器理水廣志曰汁有餘清如水美如蜜可食之

海藥云謹按交州記云生南海狀若海梭實名椰子大如椀許大外有篾皮如大腹子豆蔻之類內有漿似酒飲之不醉主消渴吐血水腫去風熱雲南者亦好武侯討雲南時並令將士剪除椰樹不令小邦有此異物多食動氣也

枳音止椇音矩味甘平無毒主頭風小腹拘急一名木蜜其木皮溫無毒主五痔和五藏以木爲屋屋中酒則味薄此亦奇物

唐本注云其樹徑尺木名白石葉如桑柘其子作房似珊瑚核在其端人皆食之唐本先附臣禹錫等謹按蜀本云字或單作枸音矩云木名出蜀近酒能甘酒味江南人呼謂之木蜜也

圖經文具接骨木條下

食療云多食發蛔虫昔有南人修舍用此悞有一片落在酒甕中其酒化爲水味

荊楚歲時記云詩有椇羞廣雅枳椇實如珊瑚十一月採是白石木子山中多有之塩荷裹一冬儲備又以辟虫毒

小天蓼味甘溫無毒主一切風虛羸冷手足疼痺無論老幼輕重浸酒及煮汁服之十許日覺皮膚間風出如蟲行生天目山四明山樹如梔子冬不凋野獸食之更有木天蓼出山南大樹今市人貨之云久服促壽當是其逐風損氣故也本經有木天蓼即是此也蘇注云藤生子辛與木又異應是復有藤天蓼江淮南山間有木天蓼作藤著樹葉如梨光而薄子如棗辛甘大主風血羸痺腰脚疼冷取皮釀酒即是蘇引爲天蓼注者夫如是則有三天蓼俱能逐風其中優劣小者最爲勝今附

圖經文具木天蓼條下

小蘗味苦大寒無毒主口瘡疳䘌殺諸蟲去心腹中熱氣一名山石榴

唐本注云其樹枝葉與石榴無別但花異子細黑元如牛李子爾牛山石間所在皆有襄陽峴山東者爲良陶於蘗木附見二種其一是此陶云皮黃其樹乃皮白今太常所貯乃葉多刺者名白刺蘗非小蘗也今注陳藏

器本草云凡是蘗木皆皮黃今既不黃而自然非蘗小蘗如石榴皮黃子赤如枸杞子兩頭尖人剉枝以染黃若云子黑而圓恐是別物非小蘗也唐本先附

圖經 文具蘗木條下

茨蓫音迷味甘苦平無毒主三蟲下氣消穀 唐本注云葉似木槿及似榆作小樹其子如溲疏兩兩相並四四相對而色赤味甘煮樹枝汁和作粥甚美以飼小兒殺蚘虫不入方用陸機草木疏名擊迷一名羿先蓋檀榆之類也所在山谷有之 今按陳藏器本草云茨蓫主六畜瘡中蛆煮汁作粥灌之蛆立出皮堪爲索生此土山林間唐本先附

紫荊

紫荊木味苦平無毒主破宿血下五淋濃煮服之今人多於庭院間種者花豔可愛 今附 臣禹錫等謹按陳藏器云紫珠寒主解諸毒物癰疽喉痺飛尸蠱毒腫下痿蛇虺虫蚕狂犬等毒並煮汁服亦煮汁洗瘡腫除血長膚一名紫荊樹似黃荊葉小無椏非田氏之荊也至秋子熟正紫圓如小珠生江東林澤間有之 日華子云紫荊木通小腸皮梗同用花功用亦同

圖經曰 紫荊舊不著所生州郡今處處有之人多於庭院間種植木似黃荊葉小無椏花深紫可愛或云田氏之荊也至秋子熟如小珠名紫珠江東林澤間尤多

紫眞檀味鹹微寒主惡毒風毒 陶隱居云俗人摩以塗風毒諸腫亦効然不及青木香又主金瘡止血亦療淋用之 唐本注云此物出崑崙盤盤國也雖不生中華人間遍有之也 臣禹錫等謹按日華子云紫眞檀無毒

陳藏器云 檀樹如檀出海南本功外心腹痛霍亂中惡鬼氣殺虫 外臺秘要 止血止痛至妙尺裹縛瘡用故布帛不寬不急如繫衣帶即好 千金方 治一切腫以紫檀細碎大醋和傅腫上 梅師方 治金瘡止血急刮眞紫檀末傅之

烏臼木根皮味苦微溫有毒主暴水癥結積聚生山南平澤

唐本注云樹高數仞葉似梨杏花黃白子黑色今按陳藏器本草云烏臼葉好染皂子多取壓爲油塗頭令黑變白爲燈極明服一合令人下痢去陰下水唐本先附臣禹錫等謹按日華子云烏臼根皮涼治頭風通大小便以慢火炙令脂汁盡黃乾後用又云子涼無毒壓汁梳頭可染髮炒作湯下水氣

斗門方治大便不通用烏臼木方停一寸來劈破以水煎取小半盞服之立通不用多喫其功神聖兼能取水

泉州南藤

南藤味辛溫無毒主風血補衰老起陽強腰脚除痺變白逐冷氣排風邪亦煮汁服亦浸酒冬月用之生依南樹故號南藤莖如馬鞭有節紫褐色一名丁公藤生南山山谷南史解叔謙鴈門人母有疾夜於庭中稽顙祈告聞空中云得丁公藤治即差訪醫及本草皆無至宜都山中見一翁伐木云是丁公藤療風乃拜泣求得之及漬酒法受異失翁所在母疾遂愈今附

圖經曰南藤即丁公藤也生南山山谷今出泉州榮州生依南木故名南藤苗如馬鞭有節紫褐色葉如杏葉而尖採無時此下又有千金藤云生北地者根大如指色黑似漆生南土多赤如細辛又有榼藤子生廣南山林間木如通草藤三年方熟紫黑色一名象豆今醫家亦稀用故但附於其類

陳藏器云氣味辛烈亦磨服之變白不老出藍田八月採日乾用

塩麩子味酸微寒無毒除痰飲瘴瘧喉中熱結喉痺止渴解酒毒黃疸飛尸蠱毒天行寒熱痰嗽變白生毛髮取子乾擣爲末食之嶺南人將以防瘴

樹白皮主破血止血蠱毒血

痢殺蚘蟲並煎服之　根白皮主酒疸擣碎米泔浸一宿平旦空腹溫服一二升葉如椿生吳蜀山谷子秋熟爲穗粒如小豆上有塩似雪食之酸鹹止渴一名叛奴塩今附臣禹錫等謹按陳藏器云子主頭風白屑效日華子云塩麩葉上毬子治中蠱毒毒藥消酒毒根用並同陳藏器云蜀人爲之酸桶博物志云酸桶七月出穗蜀人謂之主注穗上有塩著可爲羹亦謂之酢桶矣吳人謂之烏塩也

杉材

源順曰杉須本

宜州杉菌

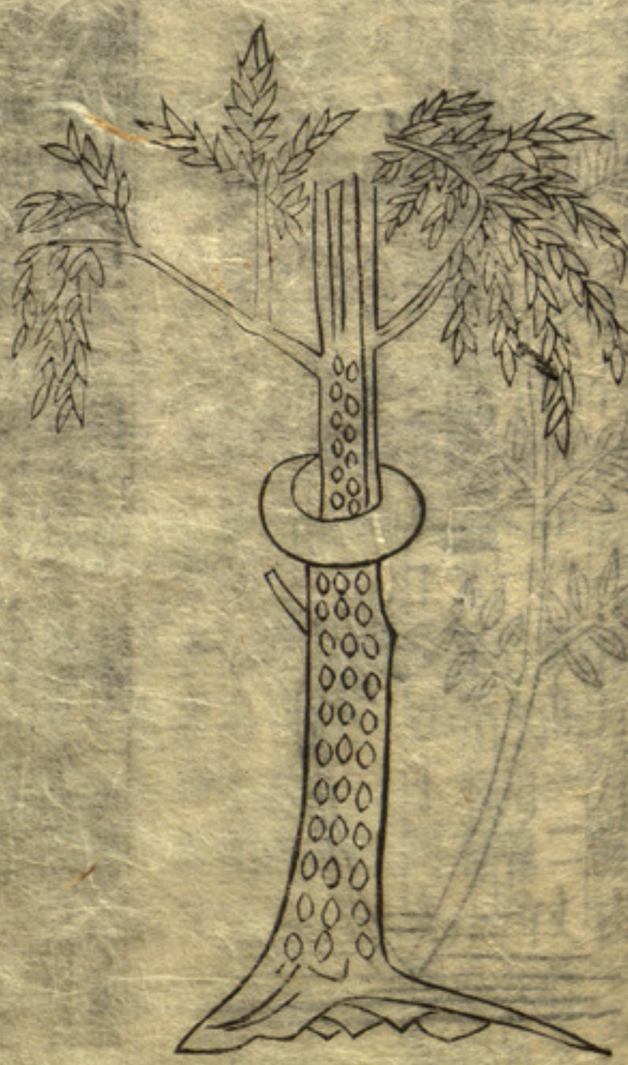

杉材微溫無毒主療漆瘡陶隱居云削作柿煮以洗漆瘡無不即差又有鼠查生去地高尺餘許煮以洗漆多差又有漆姑葉細細多生石邊亦療漆瘡其雞子及蟹並是舊方唐本注云杉木水煮汁浸拊脚氣腫滿服之療心腹脹痛去惡氣其鼠查漆姑有別功列出下品臣禹錫等謹按日華子云味辛治風毒賁豚霍亂上氣並煎湯服并淋洗須是油杉及臭者良圖經曰杉材舊不載所出州土今南中深山中多有之木類松而勁直葉附枝生

若刺針爾雅云披音占與杉波炎同郭璞注云粘似松生江南可以爲舡及棺材作柱埋之不腐也又人家常用作桶板甚耐水醫師取其節煮汁浸捋脚氣殊効唐柳州州纂救三死方云元和十二年二月得脚氣夜半痞絶脅有塊大如石且死因大寒不知人三日家人號哭滎陽鄭狥美傳杉木湯服半食頃大下三下氣通塊散杉木節一大升橘葉切大升北地無葉可以皮代之大腹檳榔七枚合子碎之童子小便三大升共煮取一大升半分兩服若一服得快利即停後服已前三死真死矣會有教者皆得不死恐佗人不幸有類余病故傳焉又杉菌出宜州生積年大木上若菌狀云味苦性微温主心脾氣疼及暴心痛採無時

接骨木

斗門方 治霍亂用黄杉木劈開作片一握以水濃煎一盞服之差

腰骨木味甘苦平無毒主折傷續筋骨除風癢齲齒可作浴湯 唐本注云葉如陸英花亦相似但作樹高一二丈柞木輕虛無心斫枝插便生人家亦種之一名木蒴藋所疾皆有之唐本定附 臣禹錫等謹按陳藏器云接骨木有小毒根皮主痰飲下水腫及痰瘧煮服之當廁下及吐不可多服葉主瘧小兒服三葉大人服七葉並生搗絞汁服得吐爲度本經云無毒誤也

圖經曰 接骨木舊不著所出州土今近京皆有之木高一二丈許花葉都類陸英水芷輩故一名木蒴藋其木輕虛無心斫枝種土便生人家亦種之葉主瘧研絞其汁飲之得吐乃差大人七葉小兒三葉不可過多也又下有俱椇條云甘木徑尺木石白石葉如桑柘其子作房似琉璃接在其端人多食之即詩小雅所謂南山有枸是也陸機云枸枝枸也木似白楊所在山中皆有枝枸不直取之甘美如飴入九月熟謂之木蜜本從南方來能敗酒若以爲屋柱則一屋之酒皆薄

產書方 治產後心悶手脚煩熱氣力欲盡血運連心頭硬及寒熱不禁接骨木破之如筭子一握以水一升煎取半升分温兩服或小便數惡血不止服之即差此木煮徧三徧其力一般此是起死人方

楓音風柳皮味辛大熱有毒主風齲齒痛出原州 唐本注云葉似槐莖亦根

黃子六月熟綠色而細剝取莖皮用之唐本先附

陳藏器云性澁止水痢蘇云下水腫腫非澁藥所治有殊蘇爲悞矣又云有毒轉明其謬水煎止痢爲最

梅師方治中熱油及火燒除外痛以柳白皮燒爲末傅之兼治灸瘡亦同妙

斗門方治白虎風所患不以積年久治無効痛不可忍者用腦麝不限多少細剉焙乾浸酒常服以醉爲度即差今之寄生楓樹上者方堪用其葉亦可制砒霜粉尤妙矣

赤瓜側絞切木味苦寒無毒主水痢風頭身癢生平陸所在有之

實味酸冷無毒汁服主水痢沐頭及洗身上瘡痒一名羊捄一名鼠查唐本注云小樹生高五六尺葉似香菜子似虎掌瓜大如小林擒赤色出山南申安隨等州唐本先附

陳藏器云陶注於松條中鼠查一名羊捄即赤瓜也煮汁洗漆瘡効爾雅云樣其實捄有捄草自裹其子房生爲捄又瓜木一名羊捄一名鼠查捄此乃名同耳捄似小查而赤人食之生高原

樺木皮味苦平無毒主諸黃疸濃煮汁飲之良堪爲燭者木似山桃取脂燒辟鬼今附臣禹錫等謹按陳藏器云晉中書令正珉傷寒身驗方中作舊字濃煮汁吟飲主傷寒時行熱毒瘡特良今之豌豆瘡也

靈苑方治乳痛癉初發腫痛結硬欲作膿令一服差以比來真樺皮無灰酒服方寸匕服之卧及覺已差

榼藤子味澀甘平無毒主蠱毒五痔喉痺及小兒脫肛血痢並燒灰服瀉血宜取一枚以刀剜內瓤熬研爲散空腹熱澗調二錢不過三服必効又宜入藻豆善除黕黯其殼用貯丹藥經載不壞按廣州記云生廣南山林間樹如通草藤也三年方始熟紫黑色一名象豆今附臣禹錫等謹按目華子云治飛尸入藥灸用

圖經文具南藤條下

榧音匪實味甘無毒主五痔去三蟲蠱毒鬼疰生永昌陶隱居云今出東陽諸郡食其子療寸白虫唐本注云此物是虫部中彼子也爾雅云柀杉也其樹大連抱高數仞葉似杉其木如柏作松理肌細軟堪爲器用也今注彼子與此殊類既未知所用退入有名無用臣禹錫等謹按孟詵云平多食一二升佳不

源順曰榧子加倍

發病今人能食消穀助筋骨行榮衛明目輕身

食療云治寸白虫日食七顆七日滿其虫皆化爲水外

臺秘要治白虫椎子一百枚去皮只然啖之能食盡佳不然啖五十枚亦得經宿虫消下

海州欒荊

欒荊味辛苦溫有小毒主大風頭面手足諸風癲癇狂痙濕痺寒冷疼痛俗方大用之而本草不載亦無別名但有欒花功用又別非此花也唐本注云按其莖葉都似石南乾亦反卷經冬不死葉上有細黑點者眞也今雍州所用者是而洛州乃用石荊當之非也唐本先附臣禹錫等謹按藥性論云欒荊子君惡石膏味甘辛微熱無毒能治四肢不遂主通血脉明目益精光決明爲使

圖經曰欒荊舊不著所出州郡今生東海及淄州汾州性溫味苦有小毒苗葉主大風頭面手足諸風癲狂痙痺冷病蘇恭云莖葉都似石南乾亦自反經冬不凋葉上有細黑點者眞也今諸郡所上者枝莖白葉小圓而青色頗似榆葉而長冬夏不枯六月開花花有紫白二種子似大麻四月採苗葉八月採子與柏油同熬塗駝畜瘡疥或淋喋藥中用之亦名頑荊

扶移木皮味苦平有小毒去風血脚氣疼痺踠損瘀血痛不可忍取白皮火炙酒浸服之和五木皮煮作湯捋脚氣疼腫殺瘃陟玉切蟲風瘙燒作灰置酒中令味正經時不敗生江南山谷樹大十數圍無風葉動華反而後合詩云棠棣之華偏其反而鄭注云棠棣移也亦名移楊崔豹云移楊圓葉弱蔕

微風大搖 新補見陳藏器

宜州木鼈子

木鼈子味甘溫無毒主折傷消結腫惡瘡生飢止腰痛除粉刺黯黯婦人乳癰肛門腫痛藤生葉有五花狀如署預葉青色面光花黃其子似栝樓而極大生青熟紅肉上有刺其核似鼈故以為名出朗州及南中七八月採之 今附臣禹錫等謹按日華子云醋摩消酒毒

圖經曰 木鼈子出朗州及南中今湖嶺諸州及杭越全岳州亦有之春生苗作蔓葉有五花禁如山苧青色面光四月生黃花六月結實似栝樓而極大生青熟紅肉上有刺其核似鼈故以為名每一實其核三四十枚八月九日採嶺南人取嫩實及苗葉作茹蒸食之

孫用和 治痔方以木鼈子三枚去皮折碎砂盆內研如泥以百佛湯一大椀以上入盆器內坐上薰之至通手即洗一日不過三四次

藥實根味辛溫無毒主邪氣諸痺疼酸續絕傷補骨髓一名連木生蜀郡山谷採無時 唐本注云此藥子也當今盛用胡名那約出通州渝州本經用根恐誤載根字子味辛平無毒主破血止痢消腫除蠱疰蛇毒樹生葉似杏花紅白色子肉味酸甘用其核入

圖經 文具黃藥條下

興元府釣藤

釣藤微寒無毒主小兒寒熱十二驚癇 陶隱居云出建平亦作吊藤字惟療小兒不入餘方 唐本注云出梁州葉細長莖間有刺若釣鈎者是 臣禹錫等謹按蜀本云味苦 藥性論云釣藤臣味甘平能主小兒驚啼瘈瘲熱擁 日華子云治客昨胎風

圖經曰 釣藤本經不載所出州土蘇恭云出梁州今亦興元府有之葉細莖長節間有刺若釣鈎二月採字或作吊葛洪治小兒方多用用之其赤湯治卒得癇用吊藤甘草炙各二分水五合煮取二合服如小棗大日五夜三大良又廣濟及崔氏方療小兒驚癇諸湯飲皆用吊藤皮

欒華

源順曰欒木無久禮途之乃木

欒華

欒華味苦寒無毒主目痛淚出傷骨消目腫生漢中川谷五月採決明爲之使唐本注云此樹葉似木槿而薄細花黃似槐而小長大子殼似酸漿其中有實如熟豌豆圓黑堅硬堪爲数珠者是也五月六月花可收南人取合黃連作煎療目赤爛大効花以染黃色甚鮮好

圖經曰欒華生漢中川谷今南方及都下園圃中或有之葉似木槿而薄細花黃似槐而稍長大子殼似酸漿其中有實如熟豌豆圓黑堅堪爲数珠者五月採其花亦可染黃南人取以合黃連作煎療目赤爛甚効

蔓椒味苦溫無毒主風寒濕痺歷節疼除四肢厥氣膝痛一名豕椒一名豬椒一名彘椒一名狗椒生雲中川谷及丘冢間採莖根煮釀酒陶隱居云山野處處有俗呼爲椮似椒黨音黨小不香爾一名豨椒可以蒸病出汗也

圖經文俱蜀椒条下

食療主賊風攣急

感藤味甘平無毒調中益氣主五藏通血氣解諸熱止渴除煩悶治腎釣氣如木防已生江南山谷如雞卵大斫藤斷吹氣出一頭其汁甘美如蜜葉生研傅蛇蟲咬瘡一名甘藤甘感聲近又名甜藤也新補見陳藏器日華子

赤檉木無毒主剝驢馬血入肉毒取以火炙用熨之亦可煮汁浸之其木中脂一名檉乳入合質汗用之生河西沙地皮

赤色葉細今附臣禹錫等謹按爾雅疏云檀一名河柳郭云今河傍赤莖小楊陸機云生水傍皮正赤如絳一名雨師枝葉似松日華子云赤檀木溫　圖經文具柳華條下

突厥白味苦主金瘡生肉止血補腰續筋出突厥國色白如灰乃云石灰共諸藥合成之夷人以合金瘡中國用之今醫家見用經效者潞州出焉其根黃白色狀似茯苓而虛軟苗高三四尺春夏葉如薄荷花似牽牛而紫上有白稜二月八月採根暴乾今附

渠州賣子木

賣子木味甘微咸平無毒主折傷血內溜續絕補骨髓止痛安胎生山谷中附臣禹錫等謹按今渠州歲貢買子木

圖經曰賣子木本經不載所出州土注云出劒南邛州今惟渠州有之每歲土貢買子木株高五七尺木徑寸許春生嫩枝條葉尖長一二寸俱青綠色枝梢淡紫色四五月開碎花百寸枝圍簇作大朶焦紅色隨花便生子如椒

目在花瓣中黑而光潔每株花裁三五大朶耳五月採其枝葉用然入用每一兩用酥二分爲度雷公云凡採得後焦擣用酥炒令酥盡爲度

婆羅得味辛溫無毒主冷氣塊溫中補腰腎破痃癖可染鬚令黑樹如柳子如草音甲麻生西國今附

○海藥云謹按徐氏云生西海波斯國似中華柳樹也方家多用甘露藤味甘溫無毒主風血氣諸病久服調中溫補令水肥健好顏色止消渴潤五藏除腹內諸冷生嶺南藤蔓如筋一名肥藤人服之得肥也新補見陳藏器日華子

大空味辛苦平有小毒主三蟲殺蟣蝨生山谷中取根皮作末油和塗蟣蝨皆死圖本注云根皮赤葉似楮小圓厚作小樹抽條高六七尺出襄州山谷所在亦有秦隴人名爲獨空唐本先附

椿莢主大便下血令近道處處有之夏中生莢樗之有花者無莢有莢者無花常生莫樗上未見椿上有莢者然世俗不辨椿樗之異故俗中名此爲椿莢其實樗莢耳新定

水楊

水楊葉嫩枝味苦平無毒主久痢赤白擣和水絞取汁服一升日二大效今注水楊葉圓闊而赤枝條短梗多生水岸傍樹與楊柳相似既生水岸故名水楊也唐本先附

圖經曰白楊舊不載所出州土今處處有之北土尤多人種於墟墓間株大葉圓如梨皮白水以楊故名白

楊採其皮無時此下又有水楊條經云葉圓闊而赤枝條短梗多生水岸傍其形如楊柳相似以生水岸故名水楊爾雅所謂旄澤柳其云生水傍形如楊柳即今蒲楊是也楊柳之類亦多崔豹古今注曰白楊葉圓青楊葉長柳葉亦長細移時題切楊圓葉弱蔕微風則大搖一名高飛一曰獨搖蒲柳生水邊葉似青楊亦曰蒲楊亦曰移柳亦曰蒲移焉水楊即蒲楊也枝莖勁韌音刃任矢用又有赤楊霜降葉赤林理亦赤也然今人鮮能分別之餘並見柳花條必効方療腹滿癖堅如石積年不損者取白楊木東南枝去蒼皮誰風細剉五升熬令黃以酒五升淋訖即以絹袋盛滓還內酒中密封再宿每服一合日三服

楊櫨木味苦寒有毒主疽瘻惡瘡水煮葉汁洗瘡立差生籬垣間一名空疏所在皆有唐本先附

欓子味辛辣如椒主遊蠱飛尸著喉口者刺破以子揩之令血出當下涎沫煮汁服之去暴冷腹痛食不消殺腥物木高大莖有刺新補見陳藏器　圖經文具蜀椒條下

楠材微溫主霍亂吐下不止陶隱居云削作柿煮服之窮無他藥用此臣禹錫等謹按日華子云味辛熱微毒治轉筋　圖經說見石南條下

柘木味甘溫無毒主補虛損取白皮及東行根白皮煮汁釀酒主風虛耳聾勞損虛羸瘦腰腎冷夢與人交接洩精者取汁服之無刺者良木主婦人崩中血結及主瘧疾兼堪染黃新補見陳藏器日華子

柞木皮味苦平無毒治黃疸病皮燒末服方寸匕生南方葉細今之作梳者是新補見陳藏器日華子

黃櫨味苦寒無毒除煩熱解酒疸目黃煮服之亦洗湯火漆瘡及赤眼堪染黃生商洛山谷葉圓木黃川界上有之新補見陳藏器日華子

楊氏產乳治漆瘡煎黃櫨木汁洗之最良

椶櫚

椶櫚子平無毒澀腸痢腸風崩中帶下及養血　皮平無毒止鼻洪吐血破癥治崩中帶下腸風赤白痢入藥燒灰用不可絶過新補見陳藏器曰華子

圖經曰椶櫚出嶺南及西川江南亦有之木高一二丈傍無枝條葉大而圓歧生枝端有皮相重被於四傍每皮一匝爲一節二旬一採轉復生上六七月生黃白花八九月結實作房如魚子黑色九月十月採其皮本用山海經曰石脆一作翠之山其木多椶是也

木槿平無毒止腸風瀉血又主痢後熱渴作飲服之令人得睡入藥炒用取汁度絲使得易絡　花涼無毒治腸風瀉血并赤白痢炒用作湯代茶喫治風新補見陳藏器曰華子

芫花

芫花

芫花

皇都ジケンジ　江府サツマフヂ

芫花味辛苦温微温有小毒主欬逆上氣喉鳴喘咽腫短氣蠱毒鬼瘧疝瘕癰腫殺蟲魚消胷中痰水喜音戲唾水腫五水在五藏皮膚及腰痛下寒毒肉毒久服令人虛一名去水一名毒魚一名杜芫其根名蜀桑根療疥瘡可用毒魚生淮源川谷三月三日採花陰乾決明為之使反甘草陶隱居云近道處處有用之微熱不可近服臣禹錫等謹按蜀本圖經云苗高二三尺葉似白煎及柳葉根皮黃似桑根正月二月花發紫碧色葉未生時收日乾三月即葉生花落不堪用也藥性論云芫花使有大毒能治心腹脹滿去水氣利五藏寒痰涕唾如膠者主通利血脉治惡瘡風痺濕一切毒風四肢挛急不能行步能瀉水腫脹滿日華子云療嗽瘴瘧所在有小樹子在陂澗傍三月中盛花淺紫色

圖經曰芫花生淮源川谷今在處有之宿根舊枝莖紫長一二尺根入土深三五寸白色似榆根春生苗葉小而尖似楊柳枝葉二月開紫花頗似紫荊而作穗又似藤花而細三月三日採陰乾其花須未成藥帶細小未生葉清收之葉生花落即不堪用吳普本草云芫花一名敗華一名兒草一名黃大戟二月生青葉加厚則黑華有紫赤白者三月實

落盡葉乃生是也而今絳州出者花黃謂之黃芫花漢太倉公淳于意治臨菑女子薄吾燒瘕燒音堯燒瘕爲病腹大上膚黃麄脯之戚戚然意飲以芫花一撮即出蛟可數升病遂愈張仲景治太陽中風吐下吐逆者可攻十棗湯生之芫花熬甘遂大戟三物等分停各篩末取大棗十枚水一升半煮取八合去滓納諸藥彊人一錢匕羸人半錢匕溫服之不下明旦更加半匕下後糜粥自養病髓及支飲滯飲宿水大黃甘草并前五物各亦主之胡治治水一兩棗十枚同煮如法一方又加甚消一兩湯成下之又千金方溺斷湯療天行毒病七八日熱積聚胷中煩亂欲死起人死搖方取芫花一升以水三升煮取一升半漬故布薄胷上不過再三薄熱則除當溫四肢護厥逆也吳普又云芫花根一名赤芫根神農辛雷公苦有毒生邯鄲八月九月採陰乾久服令人吐古今方亦入藥用古今錄驗療暴中冷傷寒皐壅喘嗽喉中如塞失音聲者取芫花根一虎口切暴乾令病人以薦自蒸就裹春芫花根令飛揚入其七孔中當眼淚出口鼻皆羅菊畢日勿住令芫根盡則止病必於此差

○經驗方治痔瘻有頭方用芫花入土根不限多少以淨水洗却入木臼中用少許水絞取汁次銀銅器內煎火煎成膏將絲線於膏內度過繫痔瘻時時以紙熨子入膏藥於竅內求除根本未落不得使水國志魏初平中有青衣先生常服芫花年如五六十人或親識之謂其已百餘歲矣

二十六種陳藏器餘

栟櫚木皮味苦澀平無毒燒作灰主破血止血初生子黃白色作房如魚子有小毒破血但戟人喉未可輕服皮作繩入土千歲不爛昔有人開塚得之索已生根此木類嶺南有虎散梡榔冬葉蒲葵椰子檳榔多羅等皆相似各有所用栟櫚一名椶櫚即今川中椶櫚

○海藥云謹按徐表南州記云生嶺南山谷平溫主金瘡亦癬生肌止血並宜燒灰使用其實黃白色有大毒不堪服食也

楸木皮味苦小寒無毒主吐逆殺三蟲及皮膚蟲煎膏粘傳惡瘡疽瘻雜腫痔野雞病除膿血生肌膚長筋骨葉擣傳瘡腫亦煮湯洗膿血冬取乾葉湯揉用之范汪方諸腫癰潰及內有刺不出者取楸葉十重貼之生山谷間亦植園林以爲

材用與梓樹本同未異若栢葉之有松身蘇敬以二木爲一誤也其分析在解紛條中矣

圖經文具梓白皮條下

海藥云微溫主消食澁腸下氣及上氣喘嗽並宜入面藥聖惠方治頭極痒不痛出瘡用楸葉不限多少少搗絞汁塗之又方治灸瘡多時不差痒痛黃水用楸葉或根莖搗羅爲末傅瘡上即差外臺祕要療癰腫煩困生楸葉十重貼之布帛裹緩急得所日三易止痛消腫食膿血良無比勝於衆藥冬以先收乾者臨時鹽湯沃潤用之又主患癰破下膿訖著瓮藥寒瘡孔瘡痛煩悶困極方楸葉十重去瓮藥下帖之以布帛裹緩急得所日再三易之痛悶即以此法大良無比勝於衆法主癰疽潰後及凍瘡有刺不出甚良冬無楸葉當早收之臨時以鹽湯沃之令擇日亦佳博削楸白皮用之亦得又方療口吻瘡楸枝皮白濕貼上數易千金翼治小兒頭髮不生取楸葉中心搗絞塗之肘後方治瘻煎楸枝作煎淨沈瘡子乳中大効子母祕錄治小兒頭上瘡髮不生楸葉搗汁塗瘡上髮即生兼白禿沒離梨味辛平無毒主上氣下食生西南諸國以䐜利勒上有毛少許也

海藥云微溫主消食澁腸下氣及上氣咳嗽並宜入面藥

柯樹皮味辛平有小毒主大腹水病取白皮作煎令可丸如梧桐子大平旦三丸須臾又一丸一名木奴南人用作大舡者也

海藥云謹按廣志云生廣南山谷臨海志云是木奴樹主乳氣採皮以水煑去滓復煉候凝結丸得爲度每朝空心飲下三丸浮氣水腫並從小便出故波斯家用爲舡舫也

敗扇主蚊子新造屋柱下四隅埋之蚊永不入燒爲末和粉粉身上主汗彌敗者佳

棇根去王切一作棇味辛平小毒主水癃取根白皮煑汁服之一盞當下水如病已用取根擣碎坐其取氣水自下又能爛人牙齒齒有蟲者取片子許大內孔中當自爛落生以南山

谷高丈許直上無枝莖上有刺山人折取頭茹食之亦治冷氣一名吻頭

橉木灰（良刃切）味甘溫小毒主卒心腹癥瘕堅滿痃癖燒爲白灰淋取汁以釀酒酒熟漸漸從半合溫服增至一二盞即愈此灰入染家用生江南深山大樹樹有數種取葉厚大白花者入藥自餘用染灰一名橝（音潭）灰本經汗於病者床下灰之勿令病人知也

椰桐皮（而郢切）味甘溫無毒主爛絲葉擣封蛇蟲蜘蛛咬皮爲末服之亦主蠶咬毒入肉者雞犬食欲死煮汁灌之絲爛即差樹似青桐葉有椏生山谷人取皮以漚絲也

竹肉味鹹溫有大毒主殺三蟲毒邪氣破老血灰汁煮三度煉訖然後依常菜茹食之煉不熟者戟人喉出血手爪盡脫生苦竹枝上如雞子似肉臠應別有功人未盡識之一名竹實也

桃竹筍味苦有小毒主六畜瘡中蛆搗碎內之蛆盡出亦如皂李葉能殺蟲南人謂之黃笋灰汁煮可食不爾戟人喉其竹叢生醜類非一慈竹夏月逢雨滴汁著地生物似鹿角菜名竹蓐取之洗和薑醬食之主一切赤白痢極驗張鼎食療亦云

甖子桐子有大毒壓爲油毒鼠主死摩疥癬蟲瘡毒腫一名虎子桐似梧桐生山中

馬瘍木根皮有小毒主惡瘡疥癬有蟲者爲末和油塗之出江南山谷樹如櫪也

木細辛味苦溫有毒主腹內結積癥瘕大便不利推陳去惡

破冷氣未可輕服令人利下至困生終南山冬月不凋苗如
大戟根似細辛
百家筋主狂狗咬乞取煎汁飲之又燒筋頭為灰傅吻上驀
口瘡
樗木皮葉煮洗蛇咬亦可作屑傅之樗大木也出江南也
刀鞘無毒主鬼打卒得取二三寸燒末服水下之此是長刀
鞘也腰刀彌佳
矢樹音矢有大毒主風痺偏枯筋骨攣縮癱瘓皮膚不仁疼冷
等取枝葉擣碎大甑中蒸令熟鋪著床上展卧其中冷更易
骨節間風盡出當得大汗補藥及羹粥食之避風冷勞復生
江南深山葉長厚冬月不凋山人揔識也
丹桂木皮主瘧瘍風取一握去上黑打碎煎如糖塗風上桂
木似杉木生江南深山
結殺味香主頭風去白屑生髮人膏藥用之生西國樹花胡
人將香油傳頭也
杓打人身上結筋二下筋散矣
車家雞棲木無毒主失音不語雜方云作灰服一升立効也
檀秦皮注蘇云檀似秦皮按檀樹取其皮和榆皮食之可斷
穀爾雅云檀苦荼其葉堪為飲樹體細堪作斧柯至夏有不
生者忽然葉開當有大水農人候之以則水旱號為水檀又
有一種葉如檀高五六尺生高原花四月開色正紫亦名檀
根如葛極主瘡疥殺蟲有小毒也爾雅無檀苦荼唯言檟苦
荼郭注樹小似梔子冬生葉可煮作羹今呼採者為荼晚採
者為茗一名蔎蜀人呼名之苦荼前面已有名苦荼又引爾

雅疑此誤矣

石荆藥荆注蘇云用當藥荆非也按石荆似荆而小生水傍作灰汁沐頭生髮廣濟方云一名水荆主長髮是也

木黎蘆漏蘆注陶云漏蘆一名鹿驪生山南人用苗北人用根功在本經木黎蘆有毒非漏蘆樹生如茱萸樹高三尺有毒殺蟲山人以瘡疥用之

瓜蘆苦菜注陶云又有瓜蘆木似茗取葉煎飲通夜不寐按此木一名皋蘆而葉大似茗味苦澀南人煮爲飲止渴明目除煩不睡消痰和水當茗用之廣州記曰新平縣出皋蘆葉大而澀南越志云龍川縣有皋蘆葉似茗土人謂之過羅

諸木有毒合口椒有毒椒白色有毒木耳惡蛇蟲從下過有毒生楓木上者令人笑不止採歸色變者有毒夜中視光有毒燃爛不生蟲者有毒並生檮冬瓜蔓主之也

經史證類大全本草卷第十四

本草十四